



INSTITUTO MEXICANO DEL SEGURO SOCIAL

FILIPINA Y PANTALON, PARA DAMA

CEDULA 23

ESPECIFICACION TÉCNICA IMSS

**CUADRO BÁSICO INSTITUCIONAL DE PRODUCTOS TEXTILES Y CALZADO
ROPA CONTRACTUAL**

CÉDULA No. 23

FILIPINA Y PANTALON, PARA DAMA

**ESTE DOCUMENTO SUSTITUYE A CUALQUIER OTRO DOCUMENTO NORMATIVO DE CALIDAD DE ESTA PRENDA,
CON FECHA ANTERIOR A DICIEMBRE 2017**

CONSULTAR LA ESPECIFICACIÓN TÉCNICA IMSS DE LA TELA



Contenido

1-INTRODUCCIÓN	3
2-OBJETIVO Y CAMPO DE APLICACIÓN	3
3-REFERENCIAS	3
Consultar normas vigentes.	3
4-DEFINICIONES	3
5-SÍMBOLOS Y ABREVIATURAS	5
6-DESCRIPCIÓN	6
7-CATEGORIAS COLORES	6
8-TALLAS Y CLAVES	6
9-FIGURAS	7
10-DIMENSIONES	11
11-INDICACIONES DE CORTE Y CONFECCION	12
12-TELA Y COLOR	14
13-ETIQUETADO	15
14-.- Envase individual	16
15-ALMACENAMIENTO	16
16-- BIBLIOGRAFÍA	17

ESTE DOCUMENTO SUSTITUYE A CUALQUIER OTRO DOCUMENTO NORMATIVO DE CALIDAD DE ESTA PRENDA,
CON FECHA ANTERIOR A DICIEMBRE 2017

CONSULTAR LA ESPECIFICACIÓN TÉCNICA IMSS DE LA TELA



1-INTRODUCCIÓN

Con la finalidad de dar cumplimiento con el contrato colectivo de trabajo en lo relativo a la adquisición de ropa de trabajo para los trabajadores, Instituto Mexicano de Seguro Social establece las siguientes fichas técnicas que cubre estos requerimientos de conformidad con la Ley Federal sobre metrología y Normalización.

2-OBJETIVO Y CAMPO DE APLICACIÓN

Establecer las especificaciones en confección y dimensionalidad en cuanto a las tallas de Filipina y pantalón, para el uso de diferentes servicios. (Ver tabla de categorías).

3-REFERENCIAS

Consultar normas vigentes.

NMX-A-3758-INNTEX-2014	Textiles. Código de generación de etiquetas de cuidado en el uso de símbolos
NOM-004-SCFI-2006	Información Comercial - Etiquetado de Productos Textiles, Prendas de Vestir, sus Accesorios y Ropa de Casa.

4-DEFINICIONES

Bragueta.- Abertura delantera de los pantalones o calzoncillos.

Broche de plástico de presión reforzado.- Broche de plástico que funcione durante la vida útil de la prenda.

Botón.- Pieza pequeña agujerada y cosida a la ropa para abrocharla al pasar por el ojal.

Cierre de cremallera.- Cierre formado por dos tiras flexibles guarnecidas de dientes metálicos o plásticos, el engrane se obtiene por medio de una corredera provista de dos canales.

Costura de cadeneta .Costura colocada en ciertos lugares de las prendas que lleva un tipo de cadena en uno de los lados y por el otro un hilo unido a cada uno de los eslabones y se aplican en donde se ejercen los mayores esfuerzos en las prendas de vestir .Esta costura debe tener de 10 12 puntadas por cada 2.5 cm de longitud como mínimo.

Dimensiones: cada una de las direcciones en que se mide la extensión de una prenda.

Descripción de la prenda: se mencionan las características que componen la prenda: largo, tipo de manga, tipo de cuello, altura, tamaño de bolsa y otras; así como la tela de confección, composición y habilitaciones.

ESTE DOCUMENTO SUSTITUYE A CUALQUIER OTRO DOCUMENTO NORMATIVO DE CALIDAD DE ESTA PRENDA, CON
FECHA ANTERIOR A DICIEMBRE 2017

CONSULTAR LA ESPECIFICACIÓN TÉCNICA IMSS DE LA TELA



Desgarre.- Fuerza requerida para continuar o propagar una rasgadura en la tela, bajo ciertas condiciones específicas.

Doblado.- Pliegue que se hace a la ropa en los bordes.

Engargolado.- Costura utilizado en la unión de dos piezas grandes que componen la ropa de trabajo, en ella se entrelaza la tela de ambas piezas. Se realiza con máquina de codo y/o de cama plana; debiendo tener hasta dos costuras paralelas de cadeneta.

Etiqueta.- Elaborada de tela con una duración cuando menos igual a la prenda donde se aplique. Debe ir cosida y contener información referente al confeccionista, cuidados en el uso de la prenda e información específica solicitada. Los textos de la etiqueta deben ser visibles con durabilidad de la prenda.

Figura.- Esquema de la prenda de vista frontal y espalda con sus acotaciones (dimensiones).

Gabardina de algodón.- Tela formada por ligamento sarga o derivado de ésta, cuya característica es que forma surcos diagonales; está tejida con hilos de urdimbre y trama de diferentes títulos siendo la densidad de hilos de urdimbre superior a la de los hilos de trama.

Habilitaciones: son todos aquellos accesorios complementarios para la confección y terminado de la prenda.

Jareta.- Doblado que se cose en el borde de una tela con ancho suficiente para dejar un hueco por el cual puede hacerse pasar un resorte y cordón corredizo.

Lote.- Cantidad de tela y prendas que integra una orden de confección o compra.

Ojal.- Pequeña abertura reforzada en sus bordes que tienen algunas prendas y que sirve para abrochar un botón.

Pantalón.- Prenda de vestir que se ajusta a la cintura por medio de una pretina con broche y botón, que llega a los tobillos, cubriendo cada pierna por separado.

Pie de cremallera.- Tira de tela en la parte posterior de la bragueta.

Pretina.- Parte superior del pantalón donde se encuentran colocadas las trabillas que sujetan el cinturón para ceñir la cintura. En el caso del overol, se entenderá como la vista exterior de la unión camisa pantalón manufacturadas con la misma tela con la que se confecciona la prenda.

Presillas.- Costura de puntos unidos, que sirve para reforzar el extremo de otras costuras, uniones y partes sometidas a esfuerzos.

Proveedor: Persona que proporciona un producto.

Remate.- Es la acción de concluir o terminar una costura, con el fin de afianzarla o asegurarla.

Sisa.- Sesgadura hecha en la tela de la prenda, para que ajusten bien en la parte superior del cuerpo.

ESTE DOCUMENTO SUSTITUYE A CUALQUIER OTRO DOCUMENTO NORMATIVO DE CALIDAD DE ESTA PRENDA, CON
FECHA ANTERIOR A DICIEMBRE 2017

CONSULTAR LA ESPECIFICACIÓN TÉCNICA IMSS DE LA TELA



Sobrehilado.- Costura que se hace en las orillas de la tela para evitar el deshilachado.

Tablón.- Pliegue de la tela que sirve únicamente de adorno.

Tela elástica (resorte).- Tela hecha de un elastómero solo o en combinación con otros materiales textiles.

Tolerancia.- Variación permitida a una magnitud dada.

Trama.- Serie de hilos transversales constitutivos del tejido corriente o común.

Vivos.- Orillas o bordes postizos de los bolsillos cortados

5-SÍMBOLOS Y ABREVIATURAS

Para los propósitos de esta especificación técnica, se establecen los siguientes símbolos y abreviaturas:

cm	Centímetro
ema	entidad mexicana de acreditación.
h	Hora
INNTEX	Instituto Nacional de Normalización Textil, A.C.
lx	Lux
NCA	Nivel de calidad aceptable
NMX	Norma Mexicana.
NOM	Norma Oficial Mexicana.
mm	Milímetro
TP , TC , TCX	Códigos de la numeración Pantone de colores de las telas. TC , TCX= edición en tela, TP = edición en papel
%	Por ciento
±	Más, menos
p.p.p.	Puntadas por pulgada
g	gramos

Handwritten signature

Handwritten signature



INSTITUTO MEXICANO DEL SEGURO SOCIAL

FILIPINA Y PANTALON, PARA DAMA

CEDULA 23

6-DESCRIPCIÓN:

FILIPINA: CORTE RECTO; **DELANTERO:** DE UNA PIEZA, ESCOTE EN "V" CON VISTA HACIA FUERA Y PESPUNTE ALREDEDOR, LENGÜETA CON BOTON Y OJAL OCULTOS, BOLSA DE PARCHE EN EL LADO IZQUIERDO A LA ALTURA DEL BUSTO, ABERTURA EN LA PARTE INFERIOR DE LOS COSTADOS; **ESPALDA:** DE UNA PIEZA CON VISTA HACIA AFUERA Y PESPUNTE ALREDEDOR; 2 TRABAS DE AJUSTE A LA ALTURA DE LA CINTURA, UNA DE CADA LADO, HABILITADAS MEDIANTE 2 BOTONES CADA UNA. **MANGA:** RECTA DE UNA PIEZA, CON PUÑO SIMULADO TIPO VALENCIANA Y VIVO EN COLOR DEACUERDO A LA CATEGORIA, LOGOSIMBOLO DEL IMSS BORDADO Y CENTRADO EN LA MANGA IZQUIERDA; **PANTALON:** CORTE RECTO, ORLEADO SIN DOBLADILLO; CON VIVO EN LOS COSTADOS EN COLOR DEACUERDO A LA CATEGORIA. **DELANTERO:** DE DOS PIEZAS CON CIERRE DE POLIESTER OCULTO, CON BOLSA LATERAL EN DIAGONAL DE LA MISMA TELA EN CADA UNO EN CADA UNO; **TRASERO:** DE DOS PIEZAS CON PINZA UNA DE CADA LADO; **PRETINA:** DE UNA PIEZA. BOTON Y OJAL CON ELASTICO OCULTO EN LA PARTE POSTERIOR CENTRAL; **GORRO** DE 3 GAJOS UNIDOS A BANDA DE BASE CON CINTAS LARGAS PARA AJUSTE, EL GAJO CENTRAL TERMINA EN COLA PARA CUBRIR Y PROTEGER CABELLO.

7-CATEGORIAS COLORES

CATEGORIAS	COLORES
LAVANDERO EN CENTROS VACACIONALES OFICIAL DE SERVICIOS DE LAVANDERÍA (A) OPERADOR DE SERVICIOS DE LAVANDERÍA (A) PLANCHADOR EN CENTROS VACACIONALES.	BLANCO - AZUL ELÉCTRICO

(A) INCLUYE TURBANTE COLOR BLANCO

8-TALLAS Y CLAVES

TALLA	FILIPINA PANTALÓN	BLANCO AZUL ELÉCTRICO	BLANCO AZUL ELÉCTRICO (A)
CHICA		210.125.1474.06.01	210.125.3876.05.01
MEDIANA		210.125.1508.06.01	210.125.3884.05.01
GRANDE		210.125.1532.06.01	210.125.3892.05.01
EXTRA-GRANDE		210.125.3520.05.01	210.125.3900.05.01
ESPECIAL		210.125.3538.05.01	210.125.3918.05.01
PLUS		210.125.4650.03.01	210.125.4668.03.01

ESTE DOCUMENTO SUSTITUYE A CUALQUIER OTRO DOCUMENTO NORMATIVO DE CALIDAD DE ESTA PRENDA,
CON FECHA ANTERIOR A DICIEMBRE 2017

CONSULTAR LA ESPECIFICACIÓN TÉCNICA IMSS DE LA TELA



9-FIGURAS

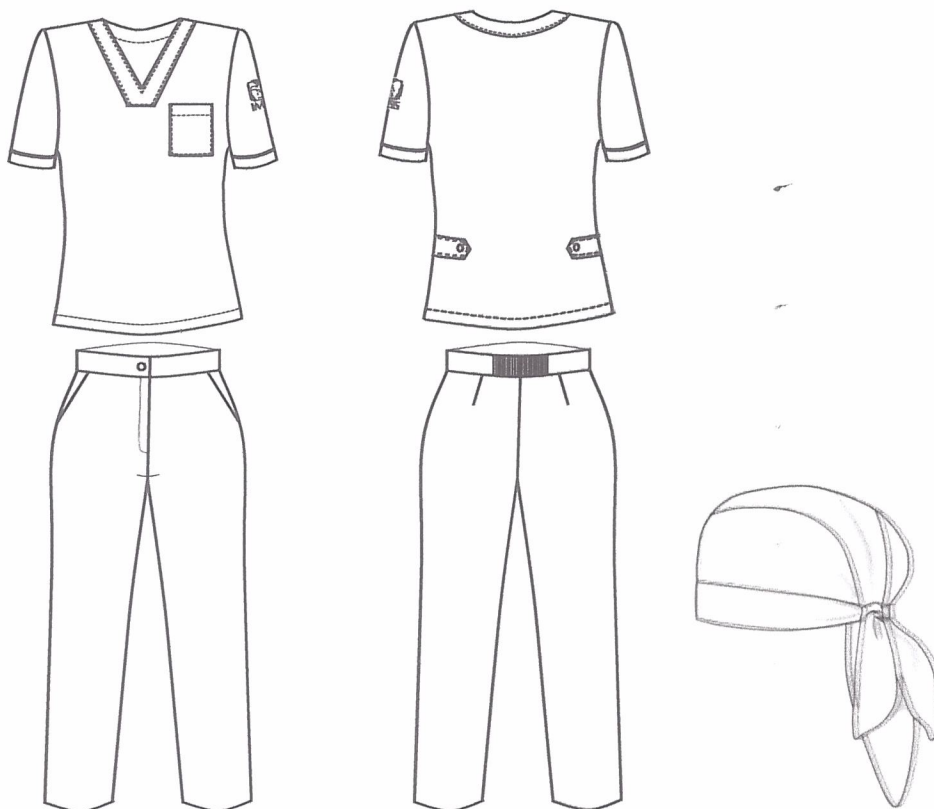

fel

ESTE DOCUMENTO SUSTITUYE A CUALQUIER OTRO DOCUMENTO NORMATIVO DE CALIDAD DE ESTA PRENDA,
CON FECHA ANTERIOR A DICIEMBRE 2017

CONSULTAR LA ESPECIFICACIÓN TÉCNICA IMSS DE LA TELA



INSTITUTO MEXICANO DEL SEGURO SOCIAL

FILIPINA Y PANTALON, PARA DAMA

CEDULA 23

Filipina

DELANTERO

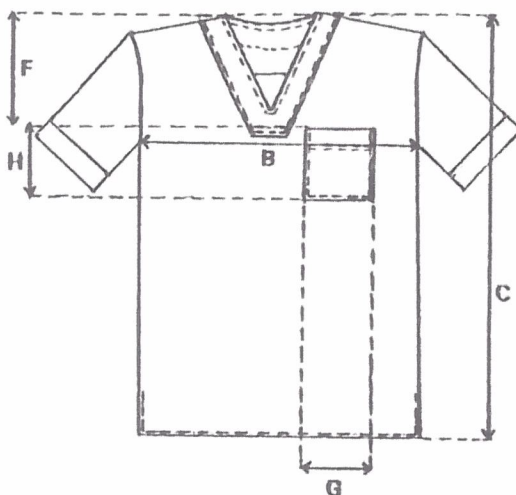

ESPALDA

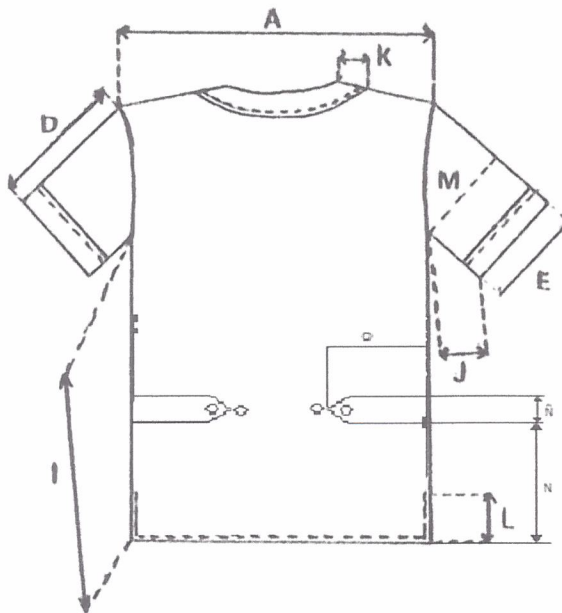

Handwritten signature

ESTE DOCUMENTO SUSTITUYE A CUALQUIER OTRO DOCUMENTO NORMATIVO DE CALIDAD DE ESTA PRENDA,
CON FECHA ANTERIOR A DICIEMBRE 2017

CONSULTAR LA ESPECIFICACIÓN TÉCNICA IMSS DE LA TELA



INSTITUTO MEXICANO DEL SEGURO SOCIAL

FILIPINA Y PANTALON, PARA DAMA

CEDULA 23

Pantalón

PANTALÓN VISTA DE FRENTE (NO A ESCALA)

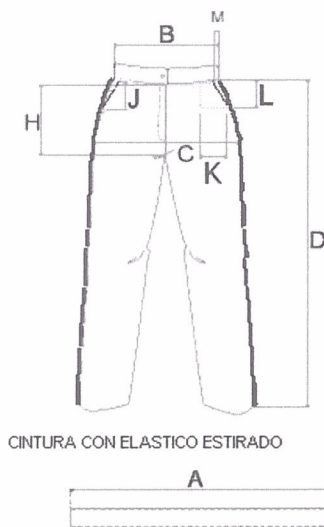

PANTALÓN VISTA TRASERO (NO A ESCALA)

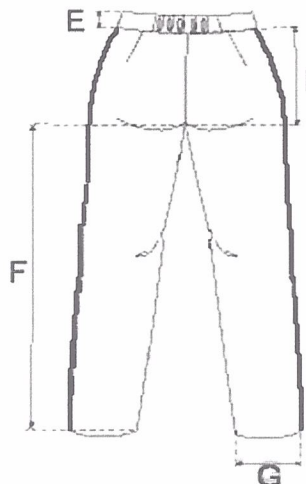

ESTE DOCUMENTO SUSTITUYE A CUALQUIER OTRO DOCUMENTO NORMATIVO DE CALIDAD DE ESTA PRENDA,
CON FECHA ANTERIOR A DICIEMBRE 2017

CONSULTAR LA ESPECIFICACIÓN TÉCNICA IMSS DE LA TELA



INSTITUTO MEXICANO DEL SEGURO SOCIAL

FILIPINA Y PANTALON, PARA DAMA

CEDULA 23

GORRO

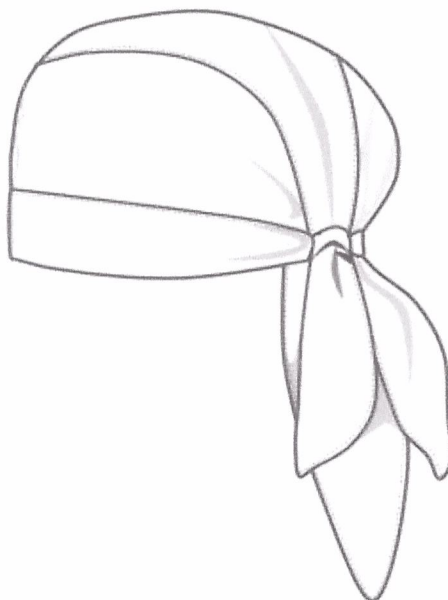

ESTE DOCUMENTO SUSTITUYE A CUALQUIER OTRO DOCUMENTO NORMATIVO DE CALIDAD DE ESTA PRENDA,
CON FECHA ANTERIOR A DICIEMBRE 2017

CONSULTAR LA ESPECIFICACIÓN TÉCNICA IMSS DE LA TELA

**INSTITUTO MEXICANO DEL SEGURO SOCIAL****FILIPINA Y PANTALON, PARA DAMA****CEDULA 23****10-DIMENSIONES Medidas en centímetros**

Filipina		TALLAS						Tolerancia
		CH	M	G	X	ES	PL	
A)	Ancho espalda (de hombro a hombro)	43	46	49	52	55	58	+/- 1
B)	Contorno busto	112,5	122,5	133	143	153	163	+/- 1
C)	Largo total	62	65	68	71	74	77	+/- 1
D)	Largo manga	23,5	24,5	26	27	28,5	30	+/- 1
E)	Corto puño	41,5	43,5	46	49	51,5	53	+/- 1
F)	Altura bolsa	24	24,5	25	25,5	26,5	27,5	+/- 1
G)	Ancho bolsa	12,5	12,5	12,5	13,5	13,5	13,5	+/- 1
H)	Largo bolsa	14	14	14	15	15	15	+/- 1
I)	Largo costado talle	37	39	41,5	43,5	46	48,5	+/- 1
J)	Largo costado manga	13	14	15	16	17	18	+/- 1
K)	Ancho vista	4	4	4	4	4	4	+/- 0,5
L)	Largo abertura	5,5	5,5	5,5	5,5	5,5	5,5	+/- 0,5
M)	Contorno de manga	45,5	48	50,5	53,5	56	58,5	+/- 1
N)	Altura de la traba de ajuste	15,0	18,0	21,0	24,0	27,0	30,0	+/- 1
Ñ)	Ancho traba de ajuste	6,0	6,0	6,0	6,0	6,0	6,0	+/- 0,5
O)	Largo traba de ajuste	4,0	4,0	4,0	4,0	4,0	4,0	+/- 0,5
	Largo pinza	10,0	10,0	11,5	11,5	13,0	14,0	+/- 1,0

Pantalón	TALLAS						Tolerancia
	CH	M	G	X	ES	PLUS	
A) Contorno cintura con elástico estirado	84,0	90,5	99,5	111,0	116,0	133,0	+/- 1,0
B) Contorno cintura (sin estirar)	No medir se señala únicamente como referencia						
C) Contorno cadera	96,5	103,0	114,0	125,0	134,0	151,0	+/- 1,0
D) Largo total	111,5	112,5	114,0	115,0	116,5	117,5	+/- 1,0
E) Ancho pretina	3,5	3,5	3,5	3,5	3,5	3,5	+/- 0,5
F) Largo entrepierna	83,0	83,0	83,0	83,0	83,0	83,0	+/- 1,0
G) Contorno bajos	45,0	47,5	49,5	52,5	55,0	57,5	+/- 1,0
H) Largo tiro delantero	30,0	31,5	33,0	34,5	36,0	37,5	+/- 1,0
I) Largo tiro trasero	37,5	38,5	40,0	41,0	43,0	44,5	+/- 1,0
J) Entrada de la bolsa	16,0	16,0	16,0	16,0	16,0	16,0	+/- 0,5
K) Ancho bolsa interior	15,0	15,0	15,0	15,0	15,0	15,0	+/- 0,5

ESTE DOCUMENTO SUSTITUYE A CUALQUIER OTRO DOCUMENTO NORMATIVO DE CALIDAD DE ESTA PRENDA,
CON FECHA ANTERIOR A DICIEMBRE 2017

CONSULTAR LA ESPECIFICACIÓN TÉCNICA IMSS DE LA TELA



INSTITUTO MEXICANO DEL SEGURO SOCIAL

FILIPINA Y PANTALON, PARA DAMA

CEDULA 23

L) Largo de la bolsa	28.0	28.0	28.0	28.0	28.0	28.0	+/- 1,0
M) Abertura de la bolsa delantera	3,0	3,0	3,0	3,0	3,0	3,0	+/- 0,5

GORRO

TALLA	Unitalla
-------	----------

11-INDICACIONES DE CORTE Y CONFECCION

Instrucciones de corte de la filipina

Respetar hilos, no torcer la tela, no mover piquetes ni aplomos.

Instrucciones de maquila de la filipina

Respetar costuras, y aplomos, no torcer la vista, ni la bolsa al sobrecoser. La colocación de botones en la espalda, el primero a 5 cm. y el segundo a 10 cm. del costado.

Ancho de las costuras del de la filipina:

Presilla; de refuerzo; en donde lo requiera

Ancho de las Costuras en mm:

- Costados: 6 a 10 mm
- Mangas: 6 a 10 mm
- Traseros: 6 a 10 mm
- Bolsa: costura remetida
- Pinza: 12 ± 2 mm inicio desvanecido a terminar en nada
- Vivos: $5,0 \pm 1,0$ terminado limpio
- Doblado ruedo terminado con costura remetida $25 \text{ mm} \pm 5 \text{ mm}$
- Doblado en puño tipo valenciana incluye vivo: 30 ± 5 mm primer doblado, cargado costura a $2 \text{ mm} \pm 1 \text{ mm}$ para formar simulación.
- Doblado de bolsas incluye vivo: terminado con costura remetida $30 \text{ mm} \pm 5 \text{ mm}$
- Doblado de aberturas laterales inferiores en costados redoblado de $10 \text{ mm} \pm 2 \text{ mm}$ de ancho
- Vivos: $5,0 \pm 1,0$ terminado limpio

TIPOS DE PUNTADAS:

Puntadas Interiores

ESTE DOCUMENTO SUSTITUYE A CUALQUIER OTRO DOCUMENTO NORMATIVO DE CALIDAD DE ESTA PRENDA, CON
FECHA ANTERIOR A DICIEMBRE 2017

CONSULTAR LA ESPECIFICACIÓN TÉCNICA IMSS DE LA TELA



INSTITUTO MEXICANO DEL SEGURO SOCIAL

FILIPINA Y PANTALON, PARA DAMA

CEDULA 23

- Overlock con puntada de seguridad: 10 p.p.p. \pm 2 p.p.p., para las uniones de piezas de tela.
- Overlock sin puntada de seguridad: 10p.p.p. \pm 2 p.p.p para las orillas de la tela sola.

Todas las costuras y puntadas tendrán que ser uniformes

Puntadas Exteriores:

- Recta: 10 p.p.p \pm 2, con remate al principio y al final.

Ancho pespunte de 6 mm \pm 1mm en:

- trabas

Ancho pespunte de 2 mm \pm 1mm en

- simulación de puño
- Escote
- bolsas

Todas las costuras y puntadas tendrán que ser uniformes.

Instrucciones de habilitación de la filipina.

- Botones: 4 de plástico cóncavos en el centro, color mate al tono de la prenda (no transparente) del número 24
- Botones: 1 de plástico cóncavos en el centro, color mate al tono de la prenda (no transparente) del número 18
- Bies para vivo: 100% poliéster de 5,0 mm de ancho

Instrucciones de corte y maquila del pantalón

PANTALÓN

Instrucciones de Corte.- Respetar hilos, no torcer tela, no alterar medidas, cortar entretela de pretina.

Instrucciones de Maquila.- Respetar costuras y aplomos, marcar bien el quiebre al planchar.

Ancho de las Costuras mm:

- Costados: 6 a 10
- Tiro delantero 6,0 a 10,0 mm
- Tiro trasero Iniciar con un ancho de 6,0 a 10,0 mm e ir aumentando hasta llegar a 25,0 mm en unión con pretina
- Dobladiños: Sin dobladillo con costura Overlock en los bajos

ESTE DOCUMENTO SUSTITUYE A CUALQUIER OTRO DOCUMENTO NORMATIVO DE CALIDAD DE ESTA PRENDA,
CON FECHA ANTERIOR A DICIEMBRE 2017

CONSULTAR LA ESPECIFICACIÓN TÉCNICA IMSS DE LA TELA



- Vivos: $5,0 \pm 1,0$ terminado limpio

TIPOS DE PUNTADAS:

Puntadas Interiores

- Overlock con puntada de seguridad: 10 p.p.p. ± 2 p.p.p., para las uniones de piezas de tela.
- Overlock sin puntada de seguridad: 10p.p.p. ± 2 p.p.p para las orillas de la tela sola.

Todas las costuras y puntadas tendrán que ser uniformes

Puntadas Exteriores:

- Recta: 10 p.p.p ± 2 , con remate al principio y al final.

Ancho pespunte de 2 mm \pm 1mm en

- pretina
- bolsas

Todas las costuras y puntadas tendrán que ser uniformes.

GORRO

Instrucciones de corte y maquila

Respetar hilos, no torcer tela.

Instrucciones de maquila del turbante.

Respetar costura, no torcer pespuntos.

Hilos y agujas utilizados en las puntadas (información de referencia) filipina, pantalón y turbante

- Recta: Hilo de poliéster 100% fibra corta. adecuado para el tipo de tela y prenda del mismo color de la prenda o tono similar.
- Overlock: Hilo de poliéster 100% fibra corta, adecuado para el tipo de tela y prenda del mismo color de la prenda o tono similar.
- Número de aguja: Calibre 90/14
- Aditamentos: Pie compensado

ESTE DOCUMENTO SUSTITUYE A CUALQUIER OTRO DOCUMENTO NORMATIVO DE CALIDAD DE ESTA PRENDA,
CON FECHA ANTERIOR A DICIEMBRE 2017

CONSULTAR LA ESPECIFICACIÓN TÉCNICA IMSS DE LA TELA



INSTITUTO MEXICANO DEL SEGURO SOCIAL

FILIPINA Y PANTALON, PARA DAMA

CEDULA 23

12-TELA Y COLOR

Tela: deberá apegarse a lo establecido en la Especificación Técnica IMSS – Telas Utilizadas en Ropa Contractual- Gabardina 50% poliéster, 50% algodón TIPO 2, tela gabardina 100% algodón TIPO 2 para turbante

Masa, g/m2:

230.0 TIPÓ 2

TELA:	GABARDINA : 50% POLIESTER - 50% ALGODÓN Filipina	GABARDINA : 50% POLIESTER - 50% ALGODÓN Pantalón	GABARDINA 100% ALGODÓN GORRO
COLORES CODIGO PANTONE:	BLANCO	AZUL ELECTRICO 19-4050 TP ó TC	BLANCO
LOGOSIMBOLO COLOR CODIGO PANTONE:	VERDE 561 C O 561 U	—	—
VIVOS	VERDE 561 C O 561 U	BLANCO	

Logosímbolo del IMSS

Dimensiones del símbolo y siglas del IMSS

Símbolo del IMSS: de 4,0 cm +/- 0,5 cm de altura por 4,0 cm +/- 0,5 cm de ancho.

Siglas del IMSS: de 1,3 cm +/- 0,3 cm de altura (ancho en proporción)

Ver Especificación Técnica IMSS del Logosímbolo

13-ETIQUETADO

Cada prenda deberá llevar una etiqueta elaborada en tela tejida o plastificada, suave al tacto, no rígida, sin filos cortantes cosidos y centrados en el costado interno izquierdo de la prenda para filipina y en el costado izquierdo debajo de la pretina para pantalón.

La etiqueta debe contener impreso en forma legible e indeleble, que resista los procesos de lavado sin perder la información marcada, durante la vida útil de la prenda los siguientes datos en español:

- Número de cédula del Cuadro Básico Institucional

ESTE DOCUMENTO SUSTITUYE A CUALQUIER OTRO DOCUMENTO NORMATIVO DE CALIDAD DE ESTA PRENDA,
CON FECHA ANTERIOR A DICIEMBRE 2017

CONSULTAR LA ESPECIFICACIÓN TÉCNICA IMSS DE LA TELA



INSTITUTO MEXICANO DEL SEGURO SOCIAL

FILIPINA Y PANTALON, PARA DAMA

CEDULA 23

- Número de clave del cuadro Básico Institucional
- Número de Lote
- Año de fabricación
- Talla expresada en formato:

Talla Chica	CH
Talla Mediana	M
Talla Grande	G
Talla Extra grande	X
Talla Especial	ES
Talla Plus	PL
- Marca o logotipo, razón social o nombre y domicilio del fabricante, importador y proveedor.
- Contenido de fibras.
- Instrucciones sobre el cuidado y conservación del artículo.
- País de origen.
- Registro Federal de Contribuyentes del fabricante o importador.

En caso de que todos los datos y leyendas de etiquetado del artículo no puedan quedar contenidos en una, se pueden utilizar dos.

Lo anterior en base a lo establecido en la norma NOM-004-SCFI-2006, NMX-A-3758-INNTEX-2014 y a lo solicitado por el Instituto

PRENDA TERMINADA

Las prendas No deben presentar los siguientes defectos: agujeros, costuras rotas o saltadas, costuras encimadas, irregularidades de hilos, hilos flojos, hilo tenso, hilo interrumpido, materias extrañas, motas (bolas en los hilos o el tejido), cocas (hilos enredados), cualquier tipo de manchas o exceso de apresto, diferentes tonos en el color de la prenda o cualquier defecto que demerite la calidad de la prenda.

Las prendas deberán presentarse debidamente limpias de hilos (Deshebrada), costuras limpias, y planchadas.

14-.- Envase individual

Conjunto de filipina y pantalón y Turbante de una talla planchado, doblado y acomodado, dentro de una bolsa transparente, resistente y de tamaño adecuado para contener el conjunto

15-ALMACENAMIENTO

Almacenar en locales cubiertos, protegidos de la lluvia y de la exposición directa a los rayos del sol, así como fuentes de calor o vapores.

ESTE DOCUMENTO SUSTITUYE A CUALQUIER OTRO DOCUMENTO NORMATIVO DE CALIDAD DE ESTA PRENDA, CON
FECHA ANTERIOR A DICIEMBRE 2017

CONSULTAR LA ESPECIFICACIÓN TÉCNICA IMSS DE LA TELA



INSTITUTO MEXICANO DEL SEGURO SOCIAL

FILIPINA Y PANTALON, PARA DAMA

CEDULA 23

16- BIBLIOGRAFÍA

Para la correcta aplicación de la presente Especificación Técnica, se deben consultar los siguientes documentos o los que los sustituyan:

IMSS-Cuadro Básico Institucional de Productos Textiles y Calzado, Zona "A", Ropa Contractual

IMSS-Cuadro Básico Institucional de Productos Textiles y Calzado, Zona "B", Ropa Contractual

IMSS- Especificación Técnica IMSS – Telas Utilizadas en Ropa Contractual- Gabardina 50% poliéster, 50% algodón – tipo 2 Especificaciones y Métodos de Prueba

IMSS- Especificación Técnica IMSS – Telas Utilizadas en Ropa Contractual- Gabardina 100% algodón – tipo 1 Especificaciones y Métodos de Prueba

IMSS - Guía de Inspección de Artículos Confeccionados en Telas Tejidas - 210 Ropa Contractual, 220 Ropa para Servicios Médicos, 230 Ropa No Contractual.

IMSS – Especificación Técnica IMSS – Logosímbolo

ESTE DOCUMENTO SUSTITUYE A CUALQUIER OTRO DOCUMENTO NORMATIVO DE CALIDAD DE ESTA PRENDA,
CON FECHA ANTERIOR A DICIEMBRE 2017

CONSULTAR LA ESPECIFICACIÓN TÉCNICA IMSS DE LA TELA

Página 17 de 17