



INSTITUTO MEXICANO DEL SEGURO SOCIAL

BATA, TRES CUARTOS DE LARGO Y MANGA LARGA MASCULINO

CEDULA 3

ESPECIFICACIÓN TÉCNICA IMSS

CUADRO BÁSICO INSTITUCIONAL DE PRODUCTOS TEXTILES Y CALZADO
, ROPA CONTRACTUAL

ZONA "A"

ZONA "B"

CÉDULA No. 3

BATA TRES CUARTOS DE LARGO Y MANGA LARGA, MASCULINO

ESTE DOCUMENTO SUSTITUYE A CUALQUIER OTRO DOCUMENTO NORMATIVO DE CALIDAD DE ESTA PRENDA, CON
FECHA ANTERIOR A DICIEMBRE 2017

CONSULTAR LA ESPECIFICACIÓN TÉCNICA IMSS DE LA TELA



INSTITUTO MEXICANO DEL SEGURO SOCIAL

BATA, TRES CUARTOS DE LARGO Y MANGA LARGA MASCULINO

CEDULA 3

INDICE

1-INTRODUCCIÓN.....	3
2-OBJETIVO Y CAMPO DE APLICACIÓN.....	3
3-REFERENCIAS	3
4-DEFINICIONES.....	3
5-SÍMBOLOS Y ABREVIATURAS	5
6-DESCRIPCIÓN.....	5
7-CATEGORIA Y COLORES	6
8-TALLAS Y CLAVES	7
9-FIGURAS DE LA BATA.....	8
10-DIMENSIONES EN CENTRIMETROS	11
11- INDICACIONES DE CORTE Y CONFECCION	11
12-TELA Y COLOR.....	13
13-ETIQUETADO.....	13
14-ENVASE	14
15-ALMACENAMIENTO	14
16- APENDICE NORMATIVO	15
17- REFERENCIAS NORMATIVAS Y BIBLIOGRAFÍA	15

ESTE DOCUMENTO SUSTITUYE A CUALQUIER OTRO DOCUMENTO NORMATIVO DE CALIDAD DE ESTA PRENDA, CON
FECHA ANTERIOR A DICIEMBRE 2017

CONSULTAR LA ESPECIFICACIÓN TÉCNICA IMSS DE LA TELA



INSTITUTO MEXICANO DEL SEGURO SOCIAL

BATA, TRES CUARTOS DE LARGO Y MANGA LARGA MASCULINO

CEDULA 3

1-INTRODUCCIÓN

Con la finalidad de dar cumplimiento con el Contrato Colectivo de Trabajo en lo relativo a la adquisición de ropa de trabajo para los trabajadores con derecho del Instituto Mexicano de Seguro Social se establecen las siguientes especificaciones técnicas que cubren estos requerimientos de conformidad con la Ley Federal sobre Metrología y Normalización.

2-OBJETIVO Y CAMPO DE APLICACIÓN

Establecer las especificaciones en confección y dimensionalidad en cuanto a las tallas de bata tres cuartos de largo y manga larga, masculino para el uso de diferentes servicios. (Ver tabla de categorías).

3-REFERENCIAS

Consultar normas vigentes.

NMX-A-3758-INNTEX-2014	Textiles. Código de generación de etiquetas de cuidado en el uso de símbolos.
NOM-004-SCFI-2006	Información Comercial - Etiquetado de Productos Textiles, Prendas de Vestir, sus Accesorios y Ropa de Casa.

4-DEFINICIONES

Bata: prenda de vestir holgada que cubre el tronco y extremidades a partir de los hombros, esta puede ser de diferentes largos, utilizada para brindar protección y en la mayoría de los casos sobre la vestimenta.

Botón.- Pieza pequeña agujerada y cosida a la ropa para abrocharla al pasar por el ojal.

Costura de cadeneta .Costura colocada en ciertos lugares de las prendas que lleva un tipo de cadena en uno de los lados y por el otro un hilo unido a cada uno de los eslabones y se aplican en donde se ejercen los mayores esfuerzos en las prendas de vestir .Esta costura debe tener de 10 a 12 p.p.p. de longitud como mínimo.

Dimensiones: cada una de las direcciones en que se mide la extensión de una prenda.

Descripción de la prenda: se mencionan las características que componen la prenda: largo, tipo de manga, tipo de cuello, altura, tamaño de bolsa y otras; así como la tela de confección, composición y habilitaciones.

Doblado.- Pliegue que se hace a la ropa en los bordes.

ESTE DOCUMENTO SUSTITUYE A CUALQUIER OTRO DOCUMENTO NORMATIVO DE CALIDAD DE ESTA PRENDA, CON FECHA ANTERIOR A DICIEMBRE 2017

CONSULTAR LA ESPECIFICACIÓN TÉCNICA IMSS DE LA TELA



INSTITUTO MEXICANO DEL SEGURO SOCIAL

BATA, TRES CUARTOS DE LARGO Y MANGA LARGA MASCULINO

CEDULA 3

Etiqueta.- Elaborada de tela con una duración cuando menos igual a la prenda donde se aplique. Debe ir cosida y contener información referente al confeccionista, cuidados en el uso de la prenda e información específica solicitada. Los textos de la etiqueta deben ser visibles con durabilidad de la prenda.

Figura: esquema de la prenda de vista frontal y espalda con sus acotaciones (dimensiones).

Gabardina de algodón.- Tela formada por ligamento sarga o derivado de ésta, cuya característica es que forma surcos diagonales; está tejida con hilos de urdimbre y trama de diferentes títulos siendo la densidad de hilos de urdimbre superior a la de los hilos de trama.

Habilitaciones: son todos aquellos accesorios complementarios para la confección y terminado de la prenda.

Lote.- Cantidad de tela y prendas que integra una orden de confección o compra.

Ojal.- Pequeña abertura reforzada en sus bordes que tienen algunas prendas y que sirve para abrochar un botón.

Presillas.- Costura de puntos unidos, que sirve para reforzar el extremo de otras costuras, uniones y partes sometidas a esfuerzos.

Remate.- Es la acción de concluir o terminar una costura, con el fin de afianzarla o asegurarla.

Sisa.- Sesgadura hecha en la tela de la prenda, para que ajusten bien en la parte superior del cuerpo.

Sobrehilado.- Costura que se hace en las orillas de la tela para evitar el deshilachado.

Tolerancia.- Variación permitida a una magnitud dada.

ESTE DOCUMENTO SUSTITUYE A CUALQUIER OTRO DOCUMENTO NORMATIVO DE CALIDAD DE ESTA PRENDA, CON FECHA ANTERIOR A DICIEMBRE 2017

CONSULTAR LA ESPECIFICACIÓN TÉCNICA IMSS DE LA TELA



INSTITUTO MEXICANO DEL SEGURO SOCIAL

BATA, TRES CUARTOS DE LARGO Y MANGA LARGA MASCULINO

CEDULA 3

5-SÍMBOLOS Y ABREVIATURAS

Para los propósitos de esta especificación técnica, se establecen los siguientes símbolos y abreviaturas:

cm	Centímetro
ema	entidad mexicana de acreditación.
INNTEX	Instituto Nacional de Normalización Textil, A.C.
NMX	Norma Mexicana.
NOM	Norma Oficial Mexicana.
mm	Milímetro
TP , TC , TCX	Códigos de la numeración Pantone de colores de las telas. TC , TCX= edición en tela, TP = edición en papel
%	Por ciento
±	Más, menos
p.p.p.	Puntadas por pulgada

6-DESCRIPCIÓN

BATA CORTE RECTO, **CUELLO:** SPORT CON ENTRETELA EN CUELLO Y SOLAPA, Y PESPUENTE. **DELANTERO:** DE DOS PIEZAS, CIERRA AL FRENTE POR MEDIO DE CON CUATRO BOTONES Y OJALES, ABERTURA VERTICAL EN CADA COSTADO CON ALETILLA DE REFUERZO A LA ALTURA DEL ACCESO A LA BOLSA DEL PANTALON, TRES BOLSAS DE PARCHE CON PUNTAS INFERIORES CON TERMINACION EN DIAGONAL, UNA DEBAJO DE LA CINTURA EN CADA PIEZA Y UNA EN LA PIEZA DEL LADO IZQUIERDO A LA ALTURA DEL PECHO CON ABERTURA PARA PLUMA DE 30 ± 3 mm DE ANCHO. **ESPALDA:** DE DOS PIEZAS, CON ABERTURA EN LA PARTE INFERIOR DE LA COSTURA CON CINTURON DE AJUSTE CON TRES BOTONES Y OJALES. **MANGA:** RECTA DE DOS PIEZAS, LARGA AL PUÑO, LOGOSÍMBOLO DEL IMSS CENTRADO Y BORDADO EN LA MANGA IZQUIERDA.

ESTE DOCUMENTO SUSTITUYE A CUALQUIER OTRO DOCUMENTO NORMATIVO DE CALIDAD DE ESTA PRENDA, CON
FECHA ANTERIOR A DICIEMBRE 2017

CONSULTAR LA ESPECIFICACIÓN TÉCNICA IMSS DE LA TELA



INSTITUTO MEXICANO DEL SEGURO SOCIAL

BATA, TRES CUARTOS DE LARGO Y MANGA LARGA MASCULINO

CEDULA 3

7-CATEGORIA Y COLORES

ZONA "A" Y ZONA "B"

CATEGORIAS	COLORES
ASISTENTE DE BIBLIOTECARIO RAMA UNIVERSAL DE OFICINAS: AUXILIAR, OFICIAL Y COORDINADOR (A) BIBLIOTECARIO OPERADOR TELEFONICO "A", "B", Y "C" TECNICO EN BIBLIOTECA	ARENA
BECADOS (CARRERAS TECNICAS). - AUXILIAR DE LABORATORIO Y LABORATORISTA BIÓLOGO CITOTECNOLOGO FONOAUDIOLOGO HISTOTECNOLOGO QUIMICO CLINICO JEFE DE SECCIÓN QUIMICO RESPONSABLE TÉCNICO RADÍOLOGO	BLANCO

(A) CUANDO LABOREN EN UNIDAD MÉDICA

ESTE DOCUMENTO SUSTITUYE A CUALQUIER OTRO DOCUMENTO NORMATIVO DE CALIDAD DE ESTA PRENDA, CON
FECHA ANTERIOR A DICIEMBRE 2017

CONSULTAR LA ESPECIFICACIÓN TÉCNICA IMSS DE LA TELA



INSTITUTO MEXICANO DEL SEGURO SOCIAL

BATA, TRES CUARTOS DE LARGO Y MANGA LARGA MASCULINO

CEDULA 3

8-TALLAS Y CLAVES

ZONA "A"

TALLA	ARENA	BLANCO
CHICA	210.110.0812.07.01	210.110.0911.07.01
MEDIANA	210.110.0846.07.01	210.110.0945.07.01
GRANDE	210.110.0879.07.01	210.110.0978.07.01
EXTRA-GRANDE	210.110.0903.07.01	210.110.1000.07.01
ESPECIAL	210.110.2131.06.01	210.110.2149.06.01
PLUS	210.110.2412.02.01	210.110.2420.02.01

ZONA "B"

TALLA	ARENA	BLANCO
CHICA	210.110.2958.01.01	210.110.3014.01.01
MEDIANA	210.110.2966.01.01	210.110.3022.01.01
GRANDE	210.110.2974.01.01	210.110.3030.01.01
EXTRA-GRANDE	210.110.2982.01.01	210.110.3048.01.01
ESPECIAL	210.110.2990.01.01	210.110.3055.01.01
PLUS	210.110.3006.01.01	210.110.3063.01.01

ESTE DOCUMENTO SUSTITUYE A CUALQUIER OTRO DOCUMENTO NORMATIVO DE CALIDAD DE ESTA PRENDA, CON
FECHA ANTERIOR A DICIEMBRE 2017

CONSULTAR LA ESPECIFICACIÓN TÉCNICA IMSS DE LA TELA



INSTITUTO MEXICANO DEL SEGURO SOCIAL

BATA, TRES CUARTOS DE LARGO Y MANGA LARGA MASCULINO

CEDULA 3

9-FIGURAS DE LA BATA

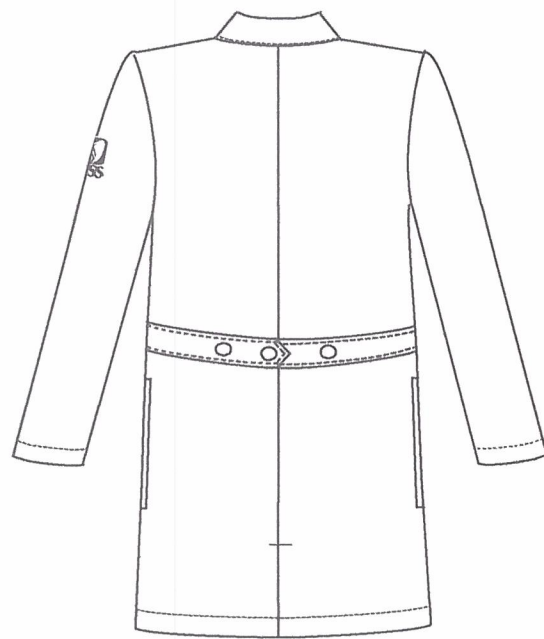

ESTE DOCUMENTO SUSTITUYE A CUALQUIER OTRO DOCUMENTO NORMATIVO DE CALIDAD DE ESTA PRENDA, CON
FECHA ANTERIOR A DICIEMBRE 2017

CONSULTAR LA ESPECIFICACIÓN TÉCNICA IMSS DE LA TELA



INSTITUTO MEXICANO DEL SEGURO SOCIAL

BATA, TRES CUARTOS DE LARGO Y MANGA LARGA MASCULINO

CEDULA 3

BATA VISTA DE FRENTE (NO A ESCALA)

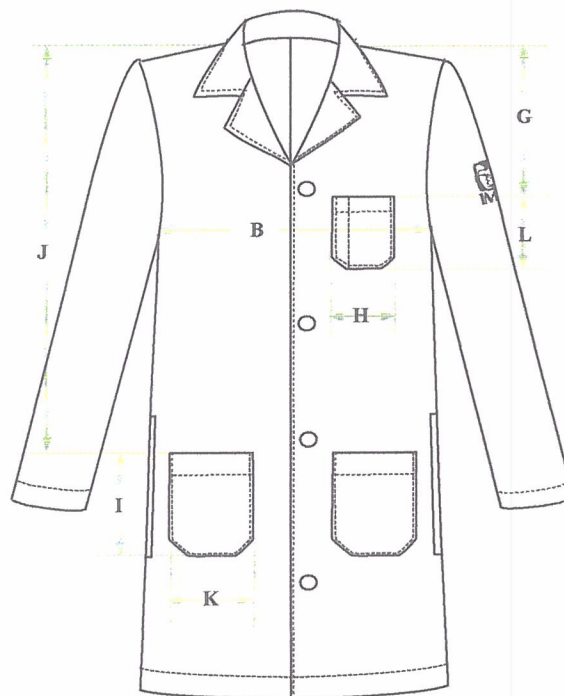

ESTE DOCUMENTO SUSTITUYE A CUALQUIER OTRO DOCUMENTO NORMATIVO DE CALIDAD DE ESTA PRENDA, CON
FECHA ANTERIOR A DICIEMBRE 2017

CONSULTAR LA ESPECIFICACIÓN TÉCNICA IMSS DE LA TELA



INSTITUTO MEXICANO DEL SEGURO SOCIAL

BATA, TRES CUARTOS DE LARGO Y MANGA LARGA MASCULINO

CEDULA 3

BATA VISTA DE ESPALDA (NO A ESCALA)

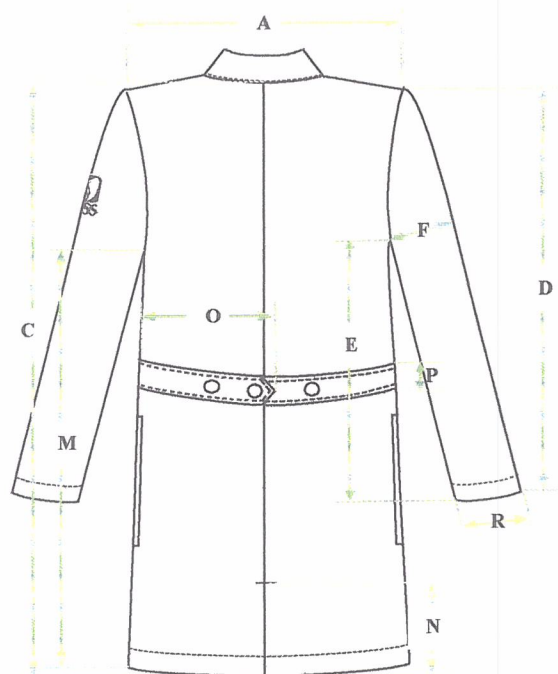

CUELLO

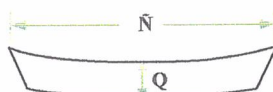

ESTE DOCUMENTO SUSTITUYE A CUALQUIER OTRO DOCUMENTO NORMATIVO DE CALIDAD DE ESTA PRENDA, CON
FECHA ANTERIOR A DICIEMBRE 2017

CONSULTAR LA ESPECIFICACIÓN TÉCNICA IMSS DE LA TELA



INSTITUTO MEXICANO DEL SEGURO SOCIAL

BATA, TRES CUARTOS DE LARGO Y MANGA LARGA MASCULINO

CEDULA 3

10-DIMENSIONES EN CENTRIMETROS

CONCEPTO	CH	M	G	EXG	ESP	PLUS	Tol.
A) Ancho de espalda (de hombro a hombro)	45,5	48,5	52,0	55,0	58,5	61.5	+/- 1,0
B) Contorno de pecho	101,5	111,5	122,0	132,5	142,5	152.5	+/- 1,0
C) Largo total (Tomada a partir del centro de la base del cuello en la espalda)	87,0	90,0	92,0	94,5	97,5	100.5	+/- 1,0
D) Largo manga	59,5	62,0	64,0	66,5	68,5	70.5	+/- 1,0
E) Largo costado manga	50,5	52,5	55,0	56,5	58,5	61.5	+/- 1,0
F) Contorno manga	Solo como referencia						
G) Altura bolsa superior	23,5	23,5	24,5	25,5	26,5	27.5	+/- 1,0
H) Ancho bolsa superior	12,5	12,5	12,5	13,5	13,5	13.5	+/- 1,0
I) Largo bolsa inferior	19,0	19,0	19,0	20,5	20,0	20.0	+/- 1,0
J) Altura bolsa inferior	52,5	54,5	55,5	57,0	58,5	60.0	+/- 1,0
K) Ancho bolsa inferior	18,0	18,0	18,0	19,5	19,5	19.5	+/- 1,0
L) Largo bolsa superior	14,5	14,5	14,5	15,5	15,5	15.5	+/- 1,0
M) Largo costado talle	59,0	61,0	63,0	64,5	66,5	68.5	+/- 1,0
N) Largo abertura trasera	14,0	14,0	14,0	14,0	14,0	14.0	+/- 1,0
Ñ) Largo cuello	40,5	43,0	45,5	48,5	51,5	54.5	+/- 1,0
O) Largo cinturón	32,0	34,5	38,5	43,5	46,0	48.5	+/- 1,0
P) Ancho cinturón	3,5	3,5	4,0	4,5	5,0	5.0	+/- 0,5
Q) Ancho cuello	9,0	9,0	9,0	9,0	9,0	9.0	+/- 0,5
R) Contorno puño	31,5	32,5	33,5	35,5	37,0	38.5	+/- 1,0

11- INDICACIONES DE CORTE Y CONFECCION

Instrucciones de Corte.- Respetar hilos, no alterar medidas, no torcer tela, no mover piquetes ni aplomos.

Instrucciones de Maquila.- Respetar costuras y aplomos, no jalar la tela al coser, se manda molde para planchar costuras de bolsa, sobrecoser cuello chico, colocar primer ojal horizontal y botón a la altura de la bolsa chica, y a partir del segundo botón 12.5 cm entre si, remate en la costura de la bolsa, la colocación de botones en el cinturón será de 8 cm. entre si para todas las tallas.

Presilla de refuerzo; en donde lo requiera.

Ancho de las Costuras en mm:

- Costados:6 a 10 mm

ESTE DOCUMENTO SUSTITUYE A CUALQUIER OTRO DOCUMENTO NORMATIVO DE CALIDAD DE ESTA PRENDA, CON
FECHA ANTERIOR A DICIEMBRE 2017

CONSULTAR LA ESPECIFICACIÓN TÉCNICA IMSS DE LA TELA



INSTITUTO MEXICANO DEL SEGURO SOCIAL

BATA, TRES CUARTOS DE LARGO Y MANGA LARGA MASCULINO

CEDULA 3

- Mangas: 6 a 10 mm
- Traseros: 6 a 10 mm
- Bolsa: costura escondida
- Dobladillo ruedo y mangas terminado con costura remetida $25 \text{ mm} \pm 5 \text{ mm}$.
- Dobladillo de bolsa superior e inferior: terminado con costura remetida $20 \text{ mm} \pm 5 \text{ mm}$
- Abertura lateral de la bolsa: 21 cm. que se forma de la misma pieza

TIPOS DE PUNTADAS:

Puntadas Interiores

- Overlock con puntada de seguridad: 10 p.p.p. ± 2 p.p.p., para las uniones de piezas de tela.
- Overlock sin puntada de seguridad: 10 p.p.p. ± 2 p.p.p para las orillas de la tela sola.

Todas las costuras y puntadas tendrán que ser uniformes.

Puntadas Exteriores:

- Recta: 10 p.p.p ± 2 , con remate al principio y al final

Todas las costuras y puntadas tendrán que ser uniformes.

Puntadas Exteriores:

- Recta: 10 p.p.p ± 2 , con remate al principio y al final

Ancho pespunte de 6 mm ± 1 mm en:

- cuello
- aletilla
- abertura de la bolsa lateral
- Cinturón

Ancho pespunte de 2 mm ± 1 mm en

- sobrecostura de cuello
- bolsas

Todas las costuras y puntadas tendrán que ser uniformes.

Hilos utilizados en las puntadas (información de referencia)

- Recta: Hilo de poliéster 100% fibra corta adecuado para el tipo de tela y prenda del mismo color de la prenda o tono similar.
- Overlock: Hilo de poliéster 100% fibra corta, adecuado para el tipo de tela y prenda del mismo color de la prenda o tono similar.
- Número de aguja: Calibre 90/14
- Aditamentos: Pie compensado.

Habilitación

ESTE DOCUMENTO SUSTITUYE A CUALQUIER OTRO DOCUMENTO NORMATIVO DE CALIDAD DE ESTA PRENDA, CON FECHA ANTERIOR A DICIEMBRE 2017

CONSULTAR LA ESPECIFICACIÓN TÉCNICA IMSS DE LA TELA



INSTITUTO MEXICANO DEL SEGURO SOCIAL

BATA, TRES CUARTOS DE LARGO Y MANGA LARGA MASCULINO

CEDULA 3

- Botones: 7 piezas plástico cóncavos en el centro, color mate al tono de la prenda (no transparente) del No. 30 de dos orificios (4 en delantero y 3 en cinturón de ajuste).

12-TELA Y COLOR

Tela: deberá apegarse a lo establecido en la Especificación Técnica IMSS – Telas Utilizadas en Ropa Contractual- Gabardina 50% poliéster, 50% algodón TIPO 1 o TIPO 2- Especificaciones y Métodos de Prueba.

Masa, g/m²:

ZONA "A" 250.0 TIPO 1

ZONA "B" 230.0 TIPO 2

Color:

TELA:	GABARDINA : 50% POLIESTER - 50% ALGODÓN	
COLORES CODIGO PANTONE:	ARENA 16-0928 TP o TC	BLANCO
LOGOSIMBOLO COLOR CODIGO PANTONE*	VERDE 561 C ó 561 U	

ESPECIFICACIONES DEL SIMBOLO Y SIGLAS DEL IMSS

Dimensiones del símbolo y siglas del IMSS

Símbolo del IMSS: De 4,0 cm +/- 0,5 cm de altura por 4,0 cm +/- 0,5 cm de ancho.

Siglas del IMSS: De 1,3 cm +/- 0,3 cm de altura (ancho en proporción)

Ver Especificación Técnica IMSS del Logosímbolo

13-ETIQUETADO

Cada prenda deberá de llevar una etiqueta cosida y colocada en el interior del artículo. La etiqueta debe contener impreso en forma legible e indeleble, los siguientes datos y/o leyendas en español:

- Número de Cédula del Cuadro Básico Institucional.
- Número de clave del Cuadro Básico Institucional.
- Número de Lote.

ESTE DOCUMENTO SUSTITUYE A CUALQUIER OTRO DOCUMENTO NORMATIVO DE CALIDAD DE ESTA PRENDA, CON
FECHA ANTERIOR A DICIEMBRE 2017

CONSULTAR LA ESPECIFICACIÓN TÉCNICA IMSS DE LA TELA



INSTITUTO MEXICANO DEL SEGURO SOCIAL

BATA, TRES CUARTOS DE LARGO Y MANGA LARGA MASCULINO

CEDULA 3

- Año de fabricación
- Talla expresada en formato:

Talla Chica	CH
Talla Mediana	M
Talla Grande	G
Talla Extragrande	X
Talla Especial	ES
Talla Plus	PL
- Marca o logotipo, razón social o nombre y domicilio del fabricante o proveedor.
- Contenido de fibras.
- Instrucciones sobre el cuidado y conservación del artículo.
- País de origen.
- Registro Federal de Contribuyentes del fabricante o proveedor.

En caso de que todos los datos y leyendas de etiquetado del artículo no puedan quedar contenidos en una, se pueden utilizar dos.

Las etiquetas deben estar elaboradas en tela tejida o tela tejida plastificada, suave al tacto, no rígida, sin filos cortantes y que resistan los procesos de lavado sin perder la información marcada. Lo anterior en base a lo establecido en la norma NOM-004-SCFI-2006.

PRENDA TERMINADA

La prenda No debe presentar los siguientes defectos: agujeros, costuras rotas o saltadas, costuras encimadas, irregularidades de hilos, hilos flojos, hilo tenso, hilo interrumpido, materias extrañas, motas (bolas en los hilos o el tejido), cocas (hilos enredados), cualquier tipo de manchas o exceso de apresto, diferentes tonos en el color de la prenda y/o cualquier defecto que demerite la calidad de la prenda.

La prenda deberá presentarse debidamente limpia de hilos (Deshebrada), costuras limpias y planchada.

14-ENVASE

Una prenda de una talla planchada, doblada y acomodada dentro de una bolsa de plástico, transparente, resistente y de tamaño adecuado para contenerla con etiquetado que identifique la prenda con la siguiente información:

- Nombre del proveedor
- Numero de Licitación
- Numero de Cedula
- Clave de identificación de la prenda

15-ALMACENAMIENTO

Almacenar en locales cubiertos, protegidos de la lluvia y de la exposición directa a los rayos del sol, así como fuentes de calor o vapores.

ESTE DOCUMENTO SUSTITUYE A CUALQUIER OTRO DOCUMENTO NORMATIVO DE CALIDAD DE ESTA PRENDA, CON
FECHA ANTERIOR A DICIEMBRE 2017

CONSULTAR LA ESPECIFICACIÓN TÉCNICA IMSS DE LA TELA



16- APENDICE NORMATIVO

Ley Federal sobre Metrología y Normalización.

17- REFERENCIAS NORMATIVAS Y BIBLIOGRAFÍA

Para la correcta aplicación de la presente Especificación Técnica, se deben consultar los siguientes documentos o los que los sustituyan:

- Ley Federal sobre Metrología y Normalización.
- NMX-A-3758-INNTEX-2014. Textiles. Código de generación de etiquetas de cuidado en el uso de símbolos.
- NOM-004-SCFI-2006, Información Comercial - Etiquetado de Productos Textiles, Prendas de Vestir, sus Accesorios y Ropa de Casa.
- Cuadro Básico Institucional de Productos Textiles y Calzado, Zona "A", Ropa Contractual.
- Cuadro Básico Institucional de Productos Textiles y Calzado, Zona "B", Ropa Contractual.
- Especificaciones Técnicas IMSS - Telas Utilizadas en Ropa Contractual - Gabardina 100% tipo 3 - Especificación y Métodos de prueba.
- Especificación Técnica IMSS –Logosímbolo IMSS Bordado y Estampado - Especificación y Métodos de prueba.
- Guía de Inspección de Artículos Confeccionados en Telas Tejidas- 210 Ropa Contractual, 220 Ropa para servicios Médicos, 230 Ropa No contractual.
- IMSS Especificación Técnica IMSS- Telas Utilizadas en Ropa Contractual - Gabardina 50% poliéster 50% algodón - Especificaciones y Métodos de prueba.

ESTE DOCUMENTO SUSTITUYE A CUALQUIER OTRO DOCUMENTO NORMATIVO DE CALIDAD DE ESTA PRENDA, CON
FECHA ANTERIOR A DICIEMBRE 2017

CONSULTAR LA ESPECIFICACIÓN TÉCNICA IMSS DE LA TELA