



Se manifiesta que el  
archivo publicado es  
la mejor versión  
disponible con la  
que cuenta el  
Instituto Mexicano  
del Seguro Social.



INSTITUTO MEXICANO DEL SEGURO SOCIAL  
DIRECCIÓN DE ADMINISTRACIÓN  
UNIDAD DE ADQUISICIONES  
COORDINACIÓN DE ADQUISICIÓN DE BIENES Y  
CONTRATACIÓN DE SERVICIOS  
COORDINACIÓN TÉCNICA DE PLANEACIÓN Y CONTRATOS

Contrato Número  
**U210058**

OK  
Contrato Abierto para la Adquisición de las claves 060 345.3135 00 01 y 060 345 3143 00 01, para cubrir necesidades de los Órganos de Operación Administrativa Desconcentrada y Unidades Médicas de Alta Especialidad del Instituto Mexicano del Seguro Social, que celebran por una parte, el **INSTITUTO MEXICANO DEL SEGURO SOCIAL**, que en lo sucesivo se denominará "**EL INSTITUTO**", representado en este acto por el **C. MARIO PACHECO ORTEGA**, en su carácter de Apoderado Legal, y por la otra parte, la empresa denominada **GRUPO MORAVI, S.A. DE C.V.**, a quien en lo sucesivo se le denominará "**EL PROVEEDOR**", representada por el **C. JESÚS LEDESMA MARTÍNEZ**, en su carácter de Representante Legal, y a quienes en forma conjunta se les denominará "**LAS PARTES**", al tenor de las Declaraciones y Cláusulas siguientes:

### DECLARACIONES

I.- "**EL INSTITUTO**" declara, a través de su Apoderado Legal, que:

I.1.- Es un Organismo Descentralizado de la Administración Pública Federal con personalidad jurídica y patrimonio propios, que tiene a su cargo la organización y administración del Seguro Social, como un servicio público de carácter nacional, en términos de los artículos 4º y 5º de la Ley del Seguro Social.

I.2.- Está facultado para adquirir los bienes necesarios, en términos de la legislación vigente, para la consecución de los fines para los que fue creado, de conformidad con el artículo 251, fracciones IV y V de la Ley del Seguro Social.

I.3.- El C. Mario Pacheco Ortega, en su carácter de Titular de la Coordinación Técnica de Bienes y Servicios, cuenta con las facultades suficientes para suscribir el presente instrumento jurídico en su calidad de Apoderado Legal, de conformidad con lo establecido en los artículos 268 A de la Ley de Seguro Social y 66 último párrafo del Reglamento Interior del Instituto Mexicano del Seguro Social, y acredita su personalidad mediante el testimonio de la Escritura Pública número 126,525 de fecha 15 de noviembre de 2019, otorgada ante la fe del Licenciado Eduardo García Villegas, Titular de la Notaría Pública Número 15 de la Ciudad de México, e inscrita en el Registro Público de Organismos Descentralizados bajo el folio número 97-7-22112019-115904, de fecha 22 de noviembre de 2019, y manifiesta bajo protesta de decir verdad que las facultades que le fueron conferidas no le han sido revocadas, modificadas, ni restringidas en forma alguna en cumplimiento a los artículos 24 y 25 de la Ley Federal de las Entidades Paraestatales.

I.4.- El C. Carlos Enrique García Romero, Titular de la Coordinación de Control de Abasto, área consolidadora, fungirá como representante común de los Administradores del Contrato, de conformidad con el documento que se agrega en el **Anexo 2 (dos)** del presente contrato. Se integran en el **Anexo 2 (dos)** del presente contrato, los servidores públicos de los Órganos de Operación Administrativa Desconcentrada y Unidades Médicas de Alta Especialidad que corresponda, mismos que serán responsables de dar seguimiento y verificar el cumplimiento de los derechos y obligaciones establecidos en el mismo, de conformidad con su ámbito de

	<p style="text-align: center;"><b>INSTITUTO MEXICANO DEL SEGURO SOCIAL</b>  DIRECCIÓN DE ADMINISTRACIÓN  UNIDAD DE ADQUISICIONES  COORDINACIÓN DE ADQUISICIÓN DE BIENES Y  CONTRATACIÓN DE SERVICIOS  COORDINACIÓN TÉCNICA DE PLANEACIÓN Y CONTRATOS</p>	<p style="text-align: center;">Contrato Número <b>U210058</b></p>
---	--	---

competencia, en términos del artículo 84, penúltimo párrafo del Reglamento de la Ley de Adquisiciones, Arrendamientos y Servicios del Sector Público.

**I.5.-** Para el cumplimiento de sus funciones y la realización de sus actividades se requiere de la Adquisición de las claves 060 345 3135 00 01 y 060 345 3143 00 01, para cubrir necesidades de los Órganos de Operación Administrativa Desconcentrada y Unidades Médicas de Alta Especialidad del Instituto Mexicano del Seguro Social, solicitado por la Coordinación de Control de Abasto.

**I.6.-** Para cubrir las erogaciones que se deriven del presente contrato, cuenta con los recursos disponibles suficientes, no comprometidos, en la cuenta número 21053002 de conformidad con el Dictamen de Disponibilidad Presupuestal Previo con número de folio 0000040604-2021, emitido por la Titular de la División de Control y Seguimiento al Presupuesto de Operación en Ambito Central de fecha 08 de marzo de 2021, mismo que se agrega en el **Anexo 2 (dos)** del presente contrato.

**I.7.-** Mediante oficio número 09 53 84 61/1CFD/4014/2021 de fecha 14 de mayo de 2021, la Coordinación Técnica de Bienes y Servicios, a través de la División de Bienes Terapéuticos, notificó a "**EL PROVEEDOR**" la adjudicación del procedimiento de Adjudicación Directa Internacional bajo la Cobertura de los Tratados de Libre Comercio número **AA-050GYR047-E14-2021**, con fundamento en lo dispuesto en los artículos 134 de la Constitución Política de los Estados Unidos Mexicanos, 3 fracción I, 25 primer párrafo, 26 fracción III, 28 fracción II, 40, 41 fracción V y 47 de la Ley de Adquisiciones, Arrendamientos y Servicios del Sector Público, los relativos de su Reglamento y demás disposiciones aplicables en la materia, como se detalla en el **Anexo 3 (tres)** del presente instrumento jurídico.

**I.8.-** De conformidad con lo previsto en el artículo 81, fracción IV del Reglamento de la Ley de Adquisiciones, Arrendamientos y Servicios del Sector Público, en caso de discrepancia entre el contenido de la solicitud de cotización y el presente instrumento jurídico, prevalecerá lo establecido en dicha solicitud.

**I.9.-** Señala como su domicilio para todos los efectos de este acto jurídico, el ubicado en Calle Durango número 291, Colonia Roma Norte, Demarcación Territorial Cuauhtémoc, Código Postal 06700, en la Ciudad de México.

**II.- "EL PROVEEDOR"** declara, a través de su Representante Legal, que:

**II.1.-** Es una persona moral constituida de conformidad con las leyes de los Estados Unidos Mexicanos, según consta en la Escritura Pública número 26,995 de fecha 20 de junio de 1989, pasada ante la fe del Licenciado Jorge Robles Farías, Notario Público Adscrito y Asociado al Titular número 12 de Guadalajara, Jalisco; inscrita en el Registro Público de la Propiedad y de Comercio de la misma Entidad, en el folio mercantil número 3380 1.



INSTITUTO MEXICANO DEL SEGURO SOCIAL  
DIRECCIÓN DE ADMINISTRACIÓN  
UNIDAD DE ADQUISICIONES  
COORDINACIÓN DE ADQUISICIÓN DE BIENES Y  
CONTRATACIÓN DE SERVICIOS  
COORDINACIÓN TÉCNICA DE PLANEACIÓN Y CONTRATOS

Contrato Número  
**U210058**

II.2.- El C. Jesús Ledesma Martínez, acredita su personalidad en términos de la Escritura Pública número 11,209 de fecha 11 de noviembre de 2016, pasada ante la fe del Licenciado Rodolfo Ramos Menchaca, Titular de la Notaría Pública número 117 de Guadalajara, Jalisco; inscrita en el Registro Público de la Propiedad y de Comercio de la misma Entidad, en el folio mercantil número 3380/1 y manifiesta bajo protesta de decir verdad que las facultades que le fueron conferidas no le han sido revocadas, modificadas, ni restringidas en forma alguna.

II.3.- Su objeto social conforme a sus Estatutos consiste, entre otros, en la compra, venta, fabricación, importación, exportación, manejo a comisión, representación, distribución, consignación de materiales, productos y accesorios quirúrgicos, de cirugía y curación, instrumental médico y en general todo tipo de productos, materiales y equipos utilizados para hospitales, sanatorios, clínicas, laboratorios, consultorios y centros de diagnóstico, así como sus implementos, refacciones y accesorios.

II.4.- Cuenta con los registros siguientes:

- Registro Federal de Contribuyentes número: **GMO890626BU0**.
- Registro Patronal ante "EL INSTITUTO" y EL INFONAVIT número: [REDACTED]

II.5.- Cuenta con el documento vigente expedido por el Servicio de Administración Tributaria (SAT), de opinión de cumplimiento de obligaciones fiscales en sentido positivo, de conformidad con el artículo 32 D del Código Fiscal de la Federación, así como a lo dispuesto por las Reglas 2.1.31 y 2.1.39 de la Resolución Miscelánea Fiscal para 2021, publicada el 29 de diciembre de 2020 en el Diario Oficial de la Federación, de los cuales presenta copia a "EL INSTITUTO" para efectos de la suscripción del presente contrato.

II.6.- Sus trabajadores se encuentran inscritos en el régimen obligatorio del Seguro Social, y al corriente en el pago de las cuotas obrero patronales a que haya lugar, conforme a lo dispuesto en la Ley del Seguro Social, cuyas constancias correspondientes debidamente emitidas por "EL INSTITUTO" exhibe para efectos de la suscripción del presente instrumento jurídico.

II.7.- Cuenta con el documento correspondiente vigente, expedido por "EL INSTITUTO" sobre el cumplimiento de sus obligaciones fiscales en materia de seguridad social, conforme al Acuerdo ACDO.SA1.HCT.101214/281.P.DIR dictado por el H. Consejo Técnico de "EL INSTITUTO" en la sesión ordinaria celebrada el 10 de diciembre de 2014, publicado en el Diario Oficial de la Federación el 27 de febrero de 2015 y su modificación publicada en el mismo de fecha 3 de abril de 2015, del cual presenta copia a "EL INSTITUTO" para efectos de la suscripción del presente contrato.

En caso de incumplimiento en sus obligaciones en materia de seguridad social, solicita se apliquen los recursos derivados del presente contrato, contra los adeudos que, en su caso, tuviera a favor de "EL INSTITUTO".

SE CANCELAN DATOS PERSONALES DE PERSONA(S) MORALES IDENTIFICABLE(S) TALES COMO: REGISTRO PATRONAL, POR CONSIDERARSE INFORMACIÓN CUYA DIFUSIÓN PUEDE AFECTAR A LA ESFERA PRIVADA DE LA MISMA, DE CONFORMIDAD CON LO ESTABLECIDO EN LOS ARTÍCULOS 113 FRACCIÓN III Y 118 DE LA LEY FEDERAL DE TRANSPARENCIA Y ACCESO A LA INFORMACIÓN PÚBLICA. D.O.F. 09-mayo-2016

DIVISIÓN DE CONTRATOS  
NIVEL CENTRAL

Página 3 de 19

"Este Instrumento Jurídico fue elaborado de conformidad con los documentos correspondientes al procedimiento de contratación que se señala".

	<b>INSTITUTO MEXICANO DEL SEGURO SOCIAL</b> DIRECCIÓN DE ADMINISTRACIÓN UNIDAD DE ADQUISICIONES COORDINACIÓN DE ADQUISICIÓN DE BIENES Y CONTRATACIÓN DE SERVICIOS COORDINACIÓN TÉCNICA DE PLANEACIÓN Y CONTRATOS	Contrato Número <b>U210058</b>
---	---	-----------------------------------

**II.8.-** Cuenta con el documento correspondiente vigente, expedido por el INFONAVIT en los términos del Acuerdo del H. Consejo de Administración del Instituto del Fondo Nacional de la Vivienda para los Trabajadores por el que se emiten las Reglas para la obtención de la constancia de situación fiscal en materia de aportaciones patronales y entero de descuentos, publicado en el Diario Oficial de la Federación el 28 de junio de 2017, del cual presenta copia a **“EL INSTITUTO”** para efectos de la suscripción del presente contrato.

**II.9.-** Manifiesta bajo protesta de decir verdad, no encontrarse en los supuestos de los artículos 50 y 60 de la Ley de Adquisiciones, Arrendamientos y Servicios del Sector Público.

En caso de que **“EL PROVEEDOR”** se encuentre en los supuestos señalados anteriormente, el contrato será nulo previa determinación de la autoridad competente de conformidad con lo establecido en el artículo 15 de la Ley de Adquisiciones, Arrendamientos y Servicios del Sector Público.

**II.10.-** Conforme a lo previsto en los artículos 57 de la Ley de Adquisiciones, Arrendamientos y Servicios del Sector Público y 107 de su Reglamento, **“EL PROVEEDOR”**, en caso de auditorías, visitas o inspecciones que practique la Secretaría de la Función Pública y el Órgano Interno de Control en **“EL INSTITUTO”** y cualquier otra entidad fiscalizadora, deberá proporcionar la información relativa al presente contrato que en su momento se requiera, generada desde el procedimiento de adjudicación hasta la conclusión de la vigencia, a efecto de ser sujetos a fiscalización de los recursos de carácter federal.

**II.11.-** Reúne las condiciones de organización, experiencia, personal capacitado y demás recursos técnicos, humanos y económicos necesarios, así como con la capacidad legal suficiente para cumplir con las obligaciones que contrae en el presente contrato.

**II.12.-** Para efectos legales y de notificación relacionados con el presente contrato, señala como domicilio para oír y recibir toda clase de notificaciones y documentos, el ubicado en Avenida Inglaterra número 5330, Colonia Guadalajara Technology Park, Zapopan, Jalisco, Código Postal 45010; teléfono: 55 5615 0894 Ext. 203; correo electrónico: jledesma@grupomoravi.com.

Hechas las declaraciones anteriores, **“LAS PARTES”** convienen en otorgar el presente contrato, de conformidad con las siguientes:

## CLÁUSULAS

**PRIMERA.- OBJETO DEL CONTRATO.-** La Adquisición de las claves 060 345 3135 00 01 y 060 345 3143 00 01, para cubrir necesidades de los Órganos de Operación Administrativa Desconcentrada y Unidades Médicas de Alta Especialidad del Instituto Mexicano del Seguro Social, ajustándose estrictamente a los requerimientos, cantidades y especificaciones de los mismos, detallados en los **Anexos 1 (uno), 2 (dos) y 3 (tres)** del presente contrato, así como a las condiciones señaladas en la solicitud de cotización y oficio de notificación de adjudicación del procedimiento del cual deriva el presente contrato.



INSTITUTO MEXICANO DEL SEGURO SOCIAL  
DIRECCIÓN DE ADMINISTRACIÓN  
UNIDAD DE ADQUISICIONES  
COORDINACIÓN DE ADQUISICIÓN DE BIENES Y  
CONTRATACIÓN DE SERVICIOS  
COORDINACIÓN TÉCNICA DE PLANEACIÓN Y CONTRATOS

Contrato Número  
**U210058**

**SEGUNDA.- IMPORTE DEL CONTRATO.-** El importe del presente contrato es por la cantidad mínima de **\$3,130,936.20 (TRES MILLONES CIENTO TREINTA MIL NOVECIENTOS TREINTA Y SEIS PESOS 20/100 M.N.)**, más el Impuesto al Valor Agregado (I.V.A.), y por la cantidad máxima de **\$6,261,762.45 (SEIS MILLONES DOSCIENTOS SESENTA Y UN MIL SETECIENTOS SESENTA Y DOS PESOS 45/100 M.N.)** más el Impuesto al Valor Agregado (I.V.A.), de conformidad con los precios unitarios que se indican en el **Anexo 3 (tres)** del presente contrato.

**“LAS PARTES”** convienen que el presente contrato se celebra bajo la modalidad de precios fijos, de acuerdo con los precios unitarios pactados, por lo que el monto de los mismos no cambiará durante la vigencia del presente instrumento jurídico.

**TERCERA.- FORMA Y CONDICIONES DE PAGO.-** Se efectuarán pagos a **“EL PROVEEDOR”** una vez entregados los bienes, de conformidad con lo dispuesto en los artículos 51 de la Ley de Adquisiciones, Arrendamientos y Servicios del Sector Público y 93 de su Reglamento, así como por lo establecido en el Anexo Técnico y en los Términos y Condiciones que se agregan al presente contrato en el **Anexo 2 (dos)**.

El pago de los bienes será realizado por los Órganos de Operación Administrativa Desconcentrada de **“EL INSTITUTO”** con domicilios y horarios de atención relacionados en el Anexo denominado **“Almacenes para la entrega de los bienes y Lugares de Pago”**, que se agrega en el **Anexo 2 (dos)** del presente contrato.

El pago se realizará en pesos mexicanos, en los plazos normados por la Dirección de Finanzas en el “Procedimiento para la recepción, glosa y aprobación de documentos presentados para trámite de pago y la constitución, modificación, cancelación, operación y control de fondos fijos”, dentro de los 20 (veinte) días naturales posteriores a aquel en que **“EL PROVEEDOR”** presente en las áreas de trámite de erogaciones correspondientes, la representación impresa del Comprobante Fiscal Digital por Internet (CFDI), que indique número de proveedor, número de contrato, número de fianza, y denominación social de la afianzadora, en su caso, el (los) número(s) de alta(s) comprobatorios de la entrega de los bienes, los cuales deberán ser consistentes con los bienes entregados.

**“EL PROVEEDOR”** deberá expedir sus CFDI, en el esquema de facturación electrónica, con las especificaciones normadas por el Servicio de Administración Tributaria (SAT) a nombre del Instituto Mexicano del Seguro Social, con Registro Federal de Contribuyentes IMS421231145, domicilio en Avenida Paseo de la Reforma número 476, Colonia Juárez, Código Postal 06600, Demarcación Territorial Cuauhtémoc, en la Ciudad de México.

**“EL PROVEEDOR”**, para cada uno de los pagos que efectivamente reciba, de acuerdo con esta cláusula, deberá de expedir a nombre de **“EL INSTITUTO”**, el “CFDI con complemento para la recepción de pagos”, también denominado “recibo electrónico de pago”, el cual

	<b>INSTITUTO MEXICANO DEL SEGURO SOCIAL</b> DIRECCIÓN DE ADMINISTRACIÓN UNIDAD DE ADQUISICIONES COORDINACIÓN DE ADQUISICIÓN DE BIENES Y CONTRATACIÓN DE SERVICIOS COORDINACIÓN TÉCNICA DE PLANEACIÓN Y CONTRATOS	Contrato Número <b>U210058</b>
---	---	-----------------------------------

elaborará dentro de los plazos establecidos por las disposiciones fiscales vigentes y lo cargará en el portal de servicios a proveedores de la página de **“EL INSTITUTO”**.

Para la validación de dichos comprobantes **“EL PROVEEDOR”** deberá cargar en internet, a través del portal de servicios a proveedores de la página de **“EL INSTITUTO”** el archivo en formato XML, la validez de los mismos será determinada durante la carga y únicamente los comprobantes válidos serán procedentes para pago.

El pago se realizará mediante transferencia electrónica de fondos, a través del esquema electrónico interbancario que **“EL INSTITUTO”** tiene en operación; para tal efecto, **“EL PROVEEDOR”** proporcionará con oportunidad su número de cuenta, CLABE, banco y sucursal, a menos que **“EL PROVEEDOR”** acredite en forma fehaciente la imposibilidad para ello.

El pago se depositará en la fecha programada, a través del esquema interbancario si la cuenta bancaria de **“EL PROVEEDOR”** está contratada con BANORTE, BBVA BANCOMER, HSBC, SCOTIABANK INVERLAT o a través del esquema interbancario vía SPEI (Sistema de Pagos Electrónicos Interbancarios), si la cuenta pertenece a un banco distinto a los antes mencionados.

El administrador del contrato será quien dará la autorización para que la Dirección de Finanzas proceda a su pago de acuerdo con lo normado en el anexo “Cuentas Contables” del “Procedimiento para la recepción, glosa y aprobación de documentos presentados para trámite de pago y la constitución, modificación, cancelación, operación y control de fondos fijos”.

En ningún caso se deberá autorizar el pago de los bienes, si no se ha determinado, calculado y notificado a **“EL PROVEEDOR”** las penas convencionales o deducciones pactadas en el presente contrato, así como su registro y validación en el Sistema PREI Millenium.

Corresponderá al Administrador de contrato, autorizar el pago de los bienes, si no se ha determinado, calculado o notificado a **“EL PROVEEDOR”** las penas convencionales o deducciones pactadas en el contrato, así como su registro y validación en el Sistema PREI Millenium.

**“EL PROVEEDOR”** se obliga a no cancelar ante el SAT los CFDI a favor de **“EL INSTITUTO”** previamente validados en el portal de servicios a proveedores, salvo justificación y comunicación por parte del mismo al administrador del contrato para su autorización expresa, debiendo éste informar a las áreas de trámite de erogaciones de dicha justificación y reposición del CFDI en su caso.

**“EL PROVEEDOR”** deberá entregar el CFDI a favor de **“EL INSTITUTO”** por el importe de la aplicación de la pena convencional por atraso.

Las Unidades Responsables del Gasto (URG) deberán registrar el contrato y su dictamen presupuestal en el Sistema PREI Millenium para el trámite de pago correspondiente.



INSTITUTO MEXICANO DEL SEGURO SOCIAL  
DIRECCIÓN DE ADMINISTRACIÓN  
UNIDAD DE ADQUISICIONES  
COORDINACIÓN DE ADQUISICIÓN DE BIENES Y  
CONTRATACIÓN DE SERVICIOS  
COORDINACIÓN TÉCNICA DE PLANEACIÓN Y CONTRATOS

Contrato Número  
**U210058**

“EL PROVEEDOR”, durante la vigencia del presente contrato, se obliga a presentar a “EL INSTITUTO”, junto con el CFDI respectivo la constancia positiva y vigente emitida por el INFONAVIT y la “Opinión de cumplimiento de obligaciones en materia de seguridad social”, vigente y positiva, la cual puede ser consultada a través de la página electrónica <http://www.imss.gob.mx/tramites/cumplimiento-obligaciones>, en los términos requeridos por “EL INSTITUTO”.

Los bienes cuya recepción no genere alta a través del SAI ni realice al PREI Millenium de manera electrónica, deberán contener la firma de recepción y de autorización para el trámite de pago de acuerdo a lo establecido en el “Procedimiento para la recepción, glosa y aprobación de documentos presentados para trámite de pago y la constitución, modificación, cancelación, operación y control de fondos fijos” vigente.

Para que “EL PROVEEDOR” pueda celebrar un contrato de cesión de derechos de cobro, deberá notificarlo por escrito a “EL INSTITUTO” con un mínimo de 5 días naturales anteriores a la fecha de pago programada; el administrador del contrato o, en su caso, el Titular del Área Requirente, deberá entregar los documentos sustantivos de dicha cesión al área responsable de realizar el proceso, conforme al “Procedimiento para la recepción, glosa y aprobación de documentos presentados para trámite de pago y la constitución, modificación, cancelación, operación y control de fondos fijos”.

De igual forma procederá en caso de que celebre contrato de cesión de derechos de cobro a través de factoraje financiero conforme al Programa de Cadenas Productivas de Nacional Financiera, S.N.C., Institución de Banca de Desarrollo.

En caso de que “EL PROVEEDOR” reciba pagos en exceso deberá reintegrar las cantidades pagadas en exceso más los intereses correspondientes, conforme a la tasa que establezca la Ley de Ingresos de la Federación, en los casos de prórroga para el pago de créditos fiscales. Los intereses se calcularán sobre las cantidades en exceso y se computarán por días naturales desde la fecha de su entrega hasta la fecha en que se pongan efectivamente las cantidades a disposición de “EL INSTITUTO”.

En caso de que “EL PROVEEDOR” presente su CFDI con errores o deficiencias, conforme a lo previsto en los artículos 89 y 90 del Reglamento de la Ley de Adquisiciones, Arrendamientos y Servicios del Sector Público, “EL INSTITUTO” dentro de los 3 (tres) días hábiles siguientes a la recepción de la misma, indicará por escrito a “EL PROVEEDOR” las deficiencias o errores que deberá corregir. El periodo que transcurra a partir de la entrega del citado escrito y hasta que “EL PROVEEDOR” presente las correcciones no se computará dentro del plazo estipulado para el pago.

El administrador del contrato llevará a cabo la valoración de la procedencia del pago por concepto de gastos no recuperables conforme a lo previsto en los artículos 101 y 102 del Reglamento de la Ley de Adquisiciones, Arrendamientos y Servicios del Sector Público, en



INSTITUTO MEXICANO DEL SEGURO SOCIAL  
DIRECCIÓN DE ADMINISTRACIÓN  
UNIDAD DE ADQUISICIONES  
COORDINACIÓN DE ADQUISICIÓN DE BIENES Y  
CONTRATACIÓN DE SERVICIOS  
COORDINACIÓN TÉCNICA DE PLANEACIÓN Y CONTRATOS

Contrato Número  
**U210058**

relación con los artículos 38, 46, 54 Bis y 55 Bis, segundo párrafo de la Ley de Adquisiciones, Arrendamientos y Servicios del Sector Público, previa solicitud por escrito a **“EL PROVEEDOR”**, acompañada de los documentos siguientes:

- Copia de la identificación oficial vigente con fotografía y firma de la persona que haya realizado los trámites relacionados con el procedimiento de contratación.
- El CFDI que reúna los requisitos de los artículos 29 y 29-A del CFF, 37 al 40 del RCFF y, en su caso, la Resolución de la Miscelánea Fiscal del Ejercicio que corresponda.
- La solicitud la realizará al administrador del contrato para la determinación de la procedencia del pago y, en su caso, elaborar el finiquito y remitirlo para el pago respectivo a la Coordinación de Contabilidad y Trámite de Erogaciones, dependiente de la Dirección de Finanzas, o ante la Jefatura de Servicios de Finanzas o de la UMAE correspondiente.

El pago de los bienes quedará condicionado proporcionalmente al pago que **“EL PROVEEDOR”** deba efectuar por concepto de penas convencionales por atraso y/o por concepto de deducciones. En ambos casos, **“EL INSTITUTO”** realizará las retenciones correspondientes sobre el CFDI que se presente para pago. En el entendido de que en el supuesto de que sea rescindido el contrato, no procederá el cobro de dichas penalizaciones, ni la contabilización de las mismas para hacer efectiva la garantía de cumplimiento, de conformidad con lo establecido por el artículo 95 del Reglamento de la Ley de Adquisiciones, Arrendamientos y Servicios del Sector Público.

**CUARTA.- PLAZO, LUGAR Y CONDICIONES DE ENTREGA.-** **“EL PROVEEDOR”** se compromete a entregar a **“EL INSTITUTO”** los bienes que se mencionan en los **Anexos 1 (uno) y 3 (tres)** del presente contrato, apegándose a las condiciones, alcances y características detalladas en el Anexo Técnico, Términos y Condiciones y en el oficio de notificación de adjudicación del procedimiento del cual deriva el presente contrato y en los lugares descritos en el **Anexos 2 (dos)**, y de acuerdo con lo siguiente:

**PLAZO PARA LA ENTREGA DE LOS BIENES.-** La entrega de los bienes se realizará de acuerdo a lo establecido en el numeral 4 de los Términos y Condiciones que se agregan en el **Anexo 2 (dos)** del presente contrato.

Lo anterior de conformidad con los artículos 46 de la Ley de Adquisiciones, Arrendamientos y Servicios del Sector Público y 84 de su Reglamento.

**LUGAR PARA LA ENTREGA DE LOS BIENES.-** **“EL PROVEEDOR”** se obliga expresamente a entregar los bienes en los andenes de los Almacenes indicados en el documento denominado **Anexo “Almacenes para la entrega de los bienes y Lugares de Pago”** incluidos en el **Anexo 2 (dos)** del presente instrumento jurídico.



INSTITUTO MEXICANO DEL SEGURO SOCIAL  
DIRECCIÓN DE ADMINISTRACIÓN  
UNIDAD DE ADQUISICIONES  
COORDINACIÓN DE ADQUISICIÓN DE BIENES Y  
CONTRATACIÓN DE SERVICIOS  
COORDINACIÓN TÉCNICA DE PLANEACIÓN Y CONTRATOS

Contrato Número  
**U210058**

**CONDICIONES DE ENTREGA DE LOS BIENES.-** “EL PROVEEDOR” se obliga con “EL INSTITUTO” a cumplir con las condiciones de entrega de los bienes, de acuerdo a lo establecido en el Anexo Técnico y en los Términos y Condiciones que se integran en el **Anexo 2 (dos)**, así como a lo ofrecido en sus propuestas técnica y económica que se agregan en el **Anexo 3 (tres)**, ambos anexos del presente contrato.

Cabe resaltar que mientras no se cumpla con las condiciones de entrega de los bienes establecidas, “EL INSTITUTO” no dará por entregados los bienes objeto de este contrato.

**QUINTA.- VIGENCIA.-** “LAS PARTES” convienen que la vigencia del presente contrato será a partir del día natural siguiente a la notificación de la adjudicación y hasta el 31 de mayo de 2021.

**SIXTA.- TRANSFERENCIA DE DERECHOS DE COBRO.-** “EL PROVEEDOR” se obliga a no transferir o ceder por ningún título, en forma total o parcial, a favor de cualquier otra persona física o moral, sus derechos y obligaciones que se deriven del presente contrato; a excepción de los derechos de cobro, debiendo, en este caso, solicitar por escrito el consentimiento de “EL INSTITUTO” a través del administrador del presente contrato para tal efecto.

“EL PROVEEDOR” deberá presentar la solicitud correspondiente dentro de los 5 (cinco) días naturales anteriores a la fecha de pago programada, a la que deberá adjuntar una copia de los contra-recibos cuyo importe transfiere, y demás documentos sustantivos de dicha transferencia, lo cual será necesario para efectuar el pago correspondiente.

Si con motivo de la transferencia de los derechos de cobro solicitada por “EL PROVEEDOR” se origina un retraso en el pago, no procederá el pago de los gastos financieros a que hace referencia el artículo 51 de la Ley de Adquisiciones, Arrendamientos y Servicios del Sector Público.

**SÉPTIMA.- DE LAS NORMAS Y LICENCIAS.-** Los bienes deberán cumplir con las Normas Oficiales Mexicanas y con las Normas Mexicanas, según proceda, y a falta de éstas, con las Normas Internacionales, de conformidad con lo dispuesto en la Ley de Infraestructura de la Calidad; en su caso, con las normas de referencia o especificaciones técnicas y cumplir con las características y especificaciones requeridas en el Anexo Técnico y los Términos y Condiciones, que se agregan en el **Anexo 2 (dos)** del presente contrato.

**OCTAVA.- DE LA CALIDAD DE LOS BIENES.-** “EL PROVEEDOR” deberá entregar todos los insumos cumpliendo con los requisitos de calidad establecidos en el Anexo Técnico y en el numeral 8 de los Términos y Condiciones que se agregan en el **Anexo 2 (dos)** del contrato.

**NOVENA.- CANJE DE LOS BIENES.-** “EL INSTITUTO” a través del administrador del presente contrato o del personal que este designe, en caso de detectar en los bienes entregados defectos o vicios ocultos, solicitará a “EL PROVEEDOR”, a los datos de notificación que se agregan en el **Anexo 3 (tres)**, mediante oficio o correo electrónico el canje de los



INSTITUTO MEXICANO DEL SEGURO SOCIAL  
DIRECCIÓN DE ADMINISTRACIÓN  
UNIDAD DE ADQUISICIONES  
COORDINACIÓN DE ADQUISICIÓN DE BIENES Y  
CONTRATACIÓN DE SERVICIOS  
COORDINACIÓN TÉCNICA DE PLANEACIÓN Y CONTRATOS

Contrato Número  
**U210058**

mismos, de conformidad a lo dispuesto en el numeral 9.1 de los Términos y Condiciones, incluidos en el **Anexo 2 (dos)** del presente contrato.

“**EL PROVEEDOR**” tendrá un plazo máximo de 10 (diez) días hábiles contados a partir de la notificación para realizar el canje de los bienes, por otros lotes que no presenten los defectos o vicios ocultos. En este caso “**EL PROVEEDOR**”, deberá integrar informe de resultados del análisis practicado por un laboratorio Tercero Autorizado por COFEPRIS, del lote de corrección, el cual se deberá encontrar avalado por la COCTI. En caso de que no se realice el canje en el plazo indicado, se aplicará la deducción indicada en el presente instrumento, con independencia de la aplicación de las “consideraciones de no realizar canje o recolección”

Si “**EL PROVEEDOR**” no realiza el canje o la recolección de los bienes defectuosos y/o con vicios ocultos, “**EL INSTITUTO**” procederá a la disposición final de los mismos de acuerdo a lo establecido por la Legislación Sanitaria y Ambiental. En este caso, el importe de los bienes no recolectados cuyo pago se haya efectuado, se considerará como pago en exceso y “**EL PROVEEDOR**” deberá reintegrar dichas cantidades, a más tardar 10 (diez) días naturales posteriores a la solicitud por parte de “**EL INSTITUTO**”, más los intereses correspondientes, conforme a la tasa que establezca la Ley de Ingresos de la Federación, en los casos de prórroga para el pago de créditos fiscales. Los intereses se calcularán sobre las cantidades pagadas en exceso y se computarán por días naturales desde la fecha en que “**EL INSTITUTO**” haya realizado el pago de dichos bienes.

En el supuesto anterior, para el caso de los bienes, cuya disposición final sea la destrucción, “**EL PROVEEDOR**” cubrirá el importe de la destrucción, a más tardar 10 (diez) días naturales posteriores a la solicitud por parte de “**EL INSTITUTO**”. De no cumplir con lo anterior se considerará como pago en exceso y se procederá en los términos del párrafo anterior, tomando como base la fecha límite para el cálculo de los intereses el día siguiente a la fecha límite de pago.

Todos los gastos que se generen con motivo del canje, correrán por cuenta de “**EL PROVEEDOR**”, previa notificación de “**EL INSTITUTO**”.

**DÉCIMA.- DEVOLUCIÓN.-** Cuando las autoridades sanitarias (COFEPRIS o Secretaría de Salud) revoquen el registro sanitario de los bienes o determine el no uso de los mismos, “**EL INSTITUTO**”, además de que podrá rescindir el contrato, solicitará a “**EL PROVEEDOR**” la recolección de los insumos, la cual deberá concluirse en un plazo no mayor a 10 (diez) días hábiles contados a partir de la notificación por parte de “**EL INSTITUTO**”, en caso de que “**EL PROVEEDOR**” no haya recolectado los bienes defectuosos y/o con vicio ocultos, “**EL INSTITUTO**” procederá a la disposición final de los mismos de acuerdo a lo establecido por la Legislación Sanitaria y Ambiental. En este caso, el importe de los bienes no recolectados cuyo pago se haya efectuado, se considerará como pago en exceso.



INSTITUTO MEXICANO DEL SEGURO SOCIAL  
DIRECCIÓN DE ADMINISTRACIÓN  
UNIDAD DE ADQUISICIONES  
COORDINACIÓN DE ADQUISICIÓN DE BIENES Y  
CONTRATACIÓN DE SERVICIOS  
COORDINACIÓN TÉCNICA DE PLANEACIÓN Y CONTRATOS

Contrato Número  
U210058

“EL INSTITUTO” procederá a solicitar la recolección del total de las existencias de los bienes a “EL PROVEEDOR”, cuando con posterioridad a la entrega de lotes corregidos, se detecte el mismo defecto de lotes anteriores o éstos no hayan sido canjeados.

En caso de aplicar se deberá de observar lo establecido en el numeral 9.3 de los Términos y Condiciones, incluidos en el **Anexo 2 (dos)** del presente contrato.

Todos los gastos que se generen con motivo de la devolución, correrán por cuenta de “EL PROVEEDOR”, previa notificación de “EL INSTITUTO”.

**DÉCIMA PRIMERA.- RESPONSABILIDAD.-** Conforme a lo previsto en el artículo 53 de la Ley de Adquisiciones, Arrendamientos y Servicios del Sector Público, “EL PROVEEDOR” se obliga a responder por su cuenta y riesgo de los daños y/o perjuicios que por inobservancia o negligencia de su parte, llegue a causar a “EL INSTITUTO” y/o a terceros. Asimismo, se obliga a cumplir cabalmente el objeto del presente contrato y a entera satisfacción de “EL INSTITUTO”; por lo que responderá de los defectos y vicios ocultos que afecten la calidad de los bienes entregados, tanto durante el tiempo de vigencia de este contrato como durante la vida útil del bien, así como a responder de cualquier otra responsabilidad en que hubiere incurrido en los términos señalados en el Código Civil Federal.

Lo anterior, de acuerdo a la Garantía de los Bienes descrita en la Cláusula Décima Cuarta, inciso a), del presente contrato.

**DÉCIMA SEGUNDA.- CONTRIBUCIONES.-** Los impuestos y/o derechos que procedan con motivo de los bienes objeto del presente contrato, serán pagados por “EL PROVEEDOR” conforme a la legislación aplicable en la materia.

“EL INSTITUTO” sólo cubrirá el Impuesto al Valor Agregado (I.V.A.), de acuerdo con lo establecido en las disposiciones fiscales vigentes en la materia.

“EL PROVEEDOR”, en su caso, cumplirá con la inscripción de sus trabajadores en el régimen obligatorio del Seguro Social, así como con el pago de las cuotas obrero-patronales a que haya lugar, conforme a lo dispuesto en la Ley del Seguro Social. “EL INSTITUTO”, a través del Área fiscalizadora competente, podrá verificar en cualquier momento el cumplimiento de dicha obligación.

“EL PROVEEDOR” que tenga cuentas líquidas y exigibles a su cargo por concepto de cuotas obrero patronales, conforme a lo previsto en el artículo 40 B de la Ley del Seguro Social, acepta que “EL INSTITUTO” las compense con el o los pagos que tenga que hacerle por concepto de contraprestación por la adquisición de los bienes, objeto de este contrato.

**DÉCIMA TERCERA.- PROPIEDAD INTELECTUAL, PATENTES Y/O MARCAS.-** “EL PROVEEDOR” se obliga para con “EL INSTITUTO”, a responder por los daños y/o perjuicios que pudiera causar a “EL INSTITUTO” y/o a terceros, si con motivo de la entrega de los bienes



INSTITUTO MEXICANO DEL SEGURO SOCIAL  
DIRECCIÓN DE ADMINISTRACIÓN  
UNIDAD DE ADQUISICIONES  
COORDINACIÓN DE ADQUISICIÓN DE BIENES Y  
CONTRATACIÓN DE SERVICIOS  
COORDINACIÓN TÉCNICA DE PLANEACIÓN Y CONTRATOS

Contrato Número  
**U210058**

se violan derechos de autor, de patentes y/o marcas u otro derecho reservado a nivel Nacional o Internacional.

Por lo anterior, **“EL PROVEEDOR”** manifiesta en este acto bajo protesta de decir verdad, no encontrarse en ninguno de los supuestos de infracción a la Ley Federal del Derecho de Autor, ni a la Ley de la Propiedad Industrial.

En caso de que sobreviniera alguna reclamación en contra de **“EL INSTITUTO”** por cualquiera de las causas antes mencionadas, la única obligación de éste será la de dar aviso en el domicilio previsto en este instrumento jurídico a **“EL PROVEEDOR”**, para que éste lleve a cabo las acciones necesarias que garanticen la liberación de **“EL INSTITUTO”** de cualquier controversia o responsabilidad de carácter civil, mercantil, penal o administrativa que, en su caso, se ocasione.

Lo anterior de conformidad a lo establecido en el artículo 45, fracción XX de la Ley de Adquisiciones, Arrendamientos y Servicios del Sector Público.

**DÉCIMA CUARTA.- GARANTÍAS.-** **“EL PROVEEDOR”** se obliga a entregar a **“EL INSTITUTO”** las garantías que a continuación se indican:

- a) **DE LOS BIENES.-** **“EL PROVEEDOR”** deberá presentar al momento de la entrega de los bienes un escrito en papel membretado, firmado por su representante legal, en el cual garantice que el periodo de caducidad de los bienes que entregará no será menor a **12** (doce) meses contados a partir de la fecha de entrega de los mismos.
- **“EL PROVEEDOR”** podrá entregar bienes con una caducidad mínima hasta de 9 (nueve) meses, contados a partir de la fecha de entrega de los mismos, siempre y cuando entregue una carta compromiso en la cual se obligue a canjear dentro del plazo establecido en los términos y condiciones, sin costo alguno para **“EL INSTITUTO”**, aquellos bienes que no sean consumidos dentro de su vida útil.
  - Se podrá considerar una caducidad menor a 9 (nueve) meses, cuando se acredite que los bienes tienen una vida útil menor a partir de la fecha de fabricación, para el caso de **“EL INSTITUTO”** se requerirá Dictamen emitido por la COCTI.
- b) **DE CUMPLIMIENTO DEL CONTRATO.-** **“EL PROVEEDOR”** se obliga a entregar a más tardar dentro de los 10 (diez) días naturales posteriores a la firma de este instrumento jurídico, en términos de la fracción II del artículo 48 de la Ley de Adquisiciones, Arrendamientos y Servicios del Sector Público, una garantía de cumplimiento de todas y cada una de las obligaciones a su cargo derivadas del presente contrato, mediante fianza expedida por compañía autorizada en los términos de la Ley de Instituciones de Seguros y de Fianzas a favor del **“Instituto Mexicano del Seguro Social”** por un monto equivalente al



INSTITUTO MEXICANO DEL SEGURO SOCIAL  
DIRECCIÓN DE ADMINISTRACIÓN  
UNIDAD DE ADQUISICIONES  
COORDINACIÓN DE ADQUISICIÓN DE BIENES Y  
CONTRATACIÓN DE SERVICIOS  
COORDINACIÓN TÉCNICA DE PLANEACIÓN Y CONTRATOS

Contrato Número  
**U210058**

10% (diez por ciento) sobre el importe máximo que se indica en la Cláusula Segunda del presente contrato, en Moneda Nacional.

“EL PROVEEDOR” queda obligado a entregar a “EL INSTITUTO” la póliza de fianza antes señalada, en la División de Contratos, ubicada en Calle Durango número 291, 10º piso, Colonia Roma Norte, Demarcación Territorial Cuauhtémoc, Código Postal 06700, en la Ciudad de México, apegándose al formato que para tal efecto se entregará en la referida División.

Dicha póliza de garantía de cumplimiento del contrato se liberará de forma inmediata a “EL PROVEEDOR” una vez que “EL INSTITUTO” le otorgue autorización por escrito, para que éste pueda solicitar a la afianzadora correspondiente la cancelación de la fianza, autorización que se entregará a “EL PROVEEDOR” siempre que demuestre haber cumplido con la totalidad de las obligaciones adquiridas por virtud del presente contrato; para lo anterior deberá presentar mediante escrito la solicitud de liberación de la fianza en la División de Contratos, misma que llevará a cabo el procedimiento para su liberación y entrega.

**ENDOSO DE LA GARANTÍA DE CUMPLIMIENTO.-** En el supuesto de que “EL INSTITUTO” y por así convenir a sus intereses, decidiera modificar en cualquiera de sus partes el presente contrato, “EL PROVEEDOR” se obliga a otorgar el endoso de la póliza de garantía originalmente entregada, en el que conste las modificaciones o cambios en la respectiva fianza, observándose los mismos términos y condiciones señalados en la presente cláusula para la entrega de la garantía de cumplimiento, debiéndola entregar “EL PROVEEDOR” a más tardar dentro de los 10 (diez) días naturales posteriores a la firma del convenio respectivo.

**DÉCIMA QUINTA.- EJECUCIÓN DE LA GARANTÍA DE CUMPLIMIENTO DE ESTE CONTRATO.-** “EL INSTITUTO” llevará a cabo la ejecución de la garantía de cumplimiento de contrato en los casos siguientes:

- a) Se rescinda administrativamente el presente contrato.
- b) Si “EL PROVEEDOR” no puede realizar el cambio físico del producto, en términos de lo que dispone las Cláusulas Novena y Décima del presente contrato.
- c) Cuando en el supuesto de que se realicen modificaciones al contrato, “EL PROVEEDOR” no entregue en el plazo pactado el endoso o la nueva garantía, que ampare el porcentaje establecido para garantizar el cumplimiento del presente instrumento, de conformidad con la Cláusula Décima Cuarta, inciso b).
- d) Por cualquier otro incumplimiento de las obligaciones contraídas en este contrato.

	<b>INSTITUTO MEXICANO DEL SEGURO SOCIAL</b> DIRECCIÓN DE ADMINISTRACIÓN UNIDAD DE ADQUISICIONES COORDINACIÓN DE ADQUISICIÓN DE BIENES Y CONTRATACIÓN DE SERVICIOS COORDINACIÓN TÉCNICA DE PLANEACIÓN Y CONTRATOS	Contrato Número <b>U210058</b>
---	---	-----------------------------------

De conformidad con el artículo 81, fracción II del Reglamento de la Ley de Adquisiciones, Arrendamientos y Servicios del Sector Público, la aplicación de la garantía de cumplimiento se hará efectiva de manera proporcional al monto de las obligaciones incumplidas.

**DÉCIMA SEXTA.- PENAS CONVENCIONALES.-** De conformidad con lo establecido en los artículos 45, fracción XIX, 53 de la Ley de Adquisiciones, Arrendamientos y Servicios del Sector Público, 95 y 96 de su Reglamento, la pena convencional aplicable a **“EL PROVEEDOR”**, por atraso en la entrega de los bienes será del 2.5% (dos punto cinco por ciento) diario, a partir del día natural siguiente a la fecha límite de entrega, conforme a lo señalado en el numeral 15, de los Términos y Condiciones incluidos en el **Anexo 2 (dos)** del presente contrato.

El administrador del presente contrato será el responsable de determinar, calcular y aplicar las penas convencionales, vigilando los correspondientes registro o captura y validación en el sistema PREI Millenium, así como de notificarlas a **“EL PROVEEDOR”** personalmente, mediante oficio o por medios de comunicación electrónica.

**“EL INSTITUTO”** descontará las cantidades que resulten de aplicar la pena convencional, sobre los pagos que deba cubrir a **“EL PROVEEDOR”**. Por lo tanto, **“EL PROVEEDOR”** autoriza a descontar las cantidades que resulten de aplicar las sanciones señaladas en párrafos anteriores, sobre los pagos que éste deba cubrirle a **“EL INSTITUTO”** durante el período en que incurra y/o se mantenga en atraso con motivo de la entrega de los bienes.

Para autorizar el pago de los bienes, previamente **“EL PROVEEDOR”** tiene que haber cubierto las penas convencionales aplicadas conforme a lo dispuesto en el presente contrato. El administrador del presente contrato será el responsable de verificar que se cumpla esta obligación, dentro de los 5 (cinco) días hábiles siguientes a la conclusión del atraso.

**DÉCIMA SÉPTIMA.- DEDUCCIONES.-** Con fundamento en lo dispuesto en los artículos 53 Bis de la Ley de Adquisiciones, Arrendamientos y Servicios del Sector Público y 97 de su Reglamento, **“EL PROVEEDOR”**, por la entrega parcial o deficiente de los bienes, se hará acreedor a una sanción del 10% (diez por ciento), conforme a la causa, porcentaje y cálculo señalados en el numeral 15 de los Términos y Condiciones que se integran en el **Anexo 2 (dos)** del presente contrato.

El administrador del presente contrato será responsable del cálculo, aplicación y seguimiento de las deducciones. El monto máximo de aplicación de las deducciones no podrán ser mayor al que resulte de aplicar el porcentaje de la garantía de cumplimiento del presente contrato.

En caso de que se exceda se podrá proceder a la rescisión del contrato.

**DÉCIMA OCTAVA.- TERMINACIÓN ANTICIPADA DEL CONTRATO.-** De conformidad con lo establecido en el artículo 54 Bis de la Ley de Adquisiciones, Arrendamientos y Servicios del Sector Público, y 102 de su Reglamento, **“EL INSTITUTO”** podrá dar por terminado anticipadamente el presente contrato sin responsabilidad para éste y sin necesidad de que

\*Este Instrumento Jurídico fue elaborado de conformidad con los documentos correspondientes al procedimiento de contratación que se señala\*.



**INSTITUTO MEXICANO DEL SEGURO SOCIAL**  
DIRECCIÓN DE ADMINISTRACIÓN  
UNIDAD DE ADQUISICIONES  
COORDINACIÓN DE ADQUISICIÓN DE BIENES Y  
CONTRATACIÓN DE SERVICIOS  
COORDINACIÓN TÉCNICA DE PLANEACIÓN Y CONTRATOS

Contrato Número  
**U210058**

medie resolución judicial alguna, cuando concurren razones de interés general o bien cuando por causas justificadas se extinga la necesidad de requerir los bienes, objeto del presente contrato, y se demuestre que de continuar con el cumplimiento de las obligaciones pactadas se ocasionaría algún daño o perjuicio a **"EL INSTITUTO"** o se determine la nulidad de los actos que dieron origen al presente instrumento jurídico, con motivo de la resolución de una inconformidad o intervención de oficio emitida por la Secretaría de la Función Pública.

La terminación anticipada del presente contrato se sustentará mediante dictamen que precise las razones o las causas justificadas que den origen a la misma. Los gastos no recuperables por la terminación anticipada serán pagados siempre que éstos sean razonables, estén comprobados y se relacionen directamente con el presente instrumento jurídico.

**DÉCIMA NOVENA.- CAUSALES DE RESCISIÓN ADMINISTRATIVA DEL CONTRATO.- "EL INSTITUTO"** podrá rescindir administrativamente este contrato sin más responsabilidad para el mismo y sin necesidad de resolución judicial, cuando **"EL PROVEEDOR"** incurra en cualquiera de las causales que se señalan a continuación:

1. Cuando no entregue la garantía de cumplimiento del presente contrato, a más tardar dentro de los 10 (diez) días naturales posteriores a la firma del mismo.
2. Cuando incurra en falta de veracidad total o parcial respecto a la información proporcionada para la celebración del presente contrato.
3. Cuando incumpla, total o parcialmente, con cualesquiera de las obligaciones establecidas en el presente contrato y sus anexos.
4. Cuando se compruebe que **"EL PROVEEDOR"** haya entregado bienes con descripciones y características distintas a las pactadas en este contrato o cuando no los entregue conforme a las normas y/o calidad solicitadas por **"EL INSTITUTO"**.
5. En caso de que **"EL PROVEEDOR"** no reponga los bienes que le hayan sido devueltos para canje, por problemas de calidad, defectos o vicios ocultos, de acuerdo a lo estipulado en el presente contrato.
6. Cuando se transmitan total o parcialmente, bajo cualquier título y a favor de otra persona física o moral, los derechos y obligaciones a que se refiere el presente documento, con excepción de los derechos de cobro, previa autorización de **"EL INSTITUTO"**.
7. Si la autoridad competente declara el concurso mercantil o cualquier situación análoga o equivalente que afecte el patrimonio de **"EL PROVEEDOR"**.
8. Cuando los bienes entregados no puedan funcionar o ser utilizados por estar incompletos.
9. Cuando de manera reiterativa y constante, **"EL PROVEEDOR"** sea sancionado por parte de **"EL INSTITUTO"** con penalizaciones y/o deducciones sobre el mismo concepto de los bienes que entrega, o por ubicarse en los límites de incumplimientos previstos en la cláusula de penas convencionales y/o deducciones del presente instrumento.

	<b>INSTITUTO MEXICANO DEL SEGURO SOCIAL</b> DIRECCIÓN DE ADMINISTRACIÓN UNIDAD DE ADQUISICIONES COORDINACIÓN DE ADQUISICIÓN DE BIENES Y CONTRATACIÓN DE SERVICIOS COORDINACIÓN TÉCNICA DE PLANEACIÓN Y CONTRATOS	Contrato Número <b>U210058</b>
---	---	-----------------------------------

debidamente acreditado en el expediente de contratación respectivo. **“EL PROVEEDOR”** puede solicitar la modificación del plazo originalmente pactado cuando se actualicen y se acrediten los supuestos de caso fortuito o de fuerza mayor.

Cualquier modificación a los derechos y obligaciones estipuladas por **“LAS PARTES”** en el presente contrato, deberá formalizarse mediante convenio y por escrito, mismo que será suscrito por los servidores públicos que lo hayan hecho en el contrato, quienes los sustituyan o estén facultados para ello.

**VIGÉSIMA TERCERA.- ADMINISTRACIÓN Y VERIFICACIÓN.-** El C. Carlos Enrique García Romero, Titular de la Coordinación de Control de Abasto, área consolidadora, fungirá como Representante Común de los Administradores del Contrato, de conformidad con el documento que se agrega en el **Anexo 2 (dos)** del presente contrato. Los servidores públicos de los Órganos de Operación Administrativa Desconcentrada y Unidades Médicas de Alta Especialidad que corresponda y que se relacionan en el documento denominado **“Anexo Administradores del Contrato”** que se integra en el **Anexo 2 (dos)** del presente contrato, serán los responsables de administrar y verificar su cumplimiento, de conformidad con lo establecido en el artículo 84 penúltimo párrafo del Reglamento de la Ley de Adquisiciones, Arrendamientos y Servicios del Sector Público.

En el caso de que se lleve a cabo un relevo institucional temporal o permanente con dicho servidor público de **“EL INSTITUTO”** tendrá carácter de ADMINISTRADOR DEL CONTRATO la persona que sustituya al servidor público en el cargo, conforme a la designación correspondiente.

**VIGÉSIMA CUARTA.- PROCEDIMIENTO DE CONCILIACIÓN.-** En cualquier momento durante la vigencia del presente Contrato, **“EL PROVEEDOR”** o **“EL INSTITUTO”** podrán presentar ante el Órgano Interno de Control en **“EL INSTITUTO”** solicitud de conciliación por desavenencias, derivadas del presente instrumento jurídico, conforme a lo dispuesto por los artículos 77 de la Ley de Adquisiciones, Arrendamientos y Servicios del Sector Público y 128 de su Reglamento.

**VIGÉSIMA QUINTA.- RELACIÓN DE ANEXOS.-** Los anexos que se relacionan a continuación forman parte integrante del presente contrato.

- Anexo 1 (uno)** “Características Técnicas y Cantidades Totales de los Bienes”
- Anexo 2 (dos)** “Dictamen de Disponibilidad Presupuestal Previo, Anexo Técnico, Términos y Condiciones, Anexo Almacenes para la Entrega de los Bienes y Lugares de Pago y Anexo Administradores del Contrato”
- Anexo 3 (tres)** “Propuesta Técnica, Propuesta Económica, Oficio de Notificación de Adjudicación y Datos de Notificación”



INSTITUTO MEXICANO DEL SEGURO SOCIAL  
DIRECCIÓN DE ADMINISTRACIÓN  
UNIDAD DE ADQUISICIONES  
COORDINACIÓN DE ADQUISICIÓN DE BIENES Y  
CONTRATACIÓN DE SERVICIOS  
COORDINACIÓN TÉCNICA DE PLANEACIÓN Y CONTRATOS

Contrato Número  
**U210058**

**VIGÉSIMA SEXTA.- LEGISLACIÓN APLICABLE.-** “LAS PARTES” se obligan a sujetarse estrictamente para el cumplimiento del presente contrato, a todas y cada una de las cláusulas del mismo, así como a lo establecido en la Ley de Adquisiciones, Arrendamientos y Servicios del Sector Público, su Reglamento y supletoriamente al Código Civil Federal, a la Ley Federal de Procedimiento Administrativo, al Código Federal de Procedimientos Civiles y demás ordenamientos aplicables en la materia.

**VIGÉSIMA SÉPTIMA.- JURISDICCIÓN.-** Para la interpretación y cumplimiento de este instrumento jurídico, así como para todo aquello que no esté expresamente estipulado en el mismo, “LAS PARTES” se someten a la jurisdicción de los Tribunales Federales competentes de la Ciudad de México, renunciando a cualquier otro fuero presente o futuro que por razón de su domicilio les pudiera corresponder.

Previa lectura y debidamente enteradas “LAS PARTES” del contenido, alcance y fuerza legal del presente contrato, en virtud de que se ajusta a la expresión de su libre voluntad y que su consentimiento no se encuentra afectado por dolo, error, mala fe, ni otros vicios de la voluntad, lo firman y ratifican en todas sus partes, por triplicado, en la Ciudad de México, el **14 de mayo de 2021**, quedando un ejemplar en poder de “EL PROVEEDOR” y los restantes en poder de “EL INSTITUTO”.

“EL INSTITUTO”  
INSTITUTO MEXICANO DEL SEGURO SOCIAL

“EL PROVEEDOR”  
GRUPO MORAVI, S.A. DE C.V.

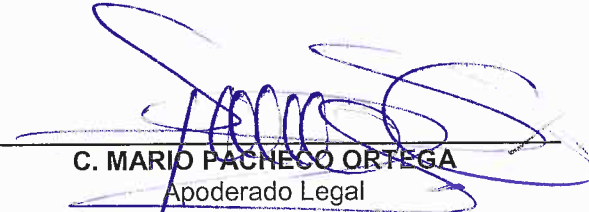
  
C. MARIO PACHECO ORTEGA  
Apoderado Legal

  
C. JESÚS LEDESMA MARTÍNEZ  
Representante Legal

“ÁREA CONSOLIDADORA”  
REPRESENTANTE COMÚN DE LOS  
ADMINISTRADORES DEL CONTRATO

Artículos 2, fracción II, y 84 del Reglamento de la Ley de Adquisiciones, Arrendamientos y Servicios del Sector Público y Numeral 5.4.13 de las Políticas, Bases y Lineamientos en materia de Adquisiciones, Arrendamientos y Servicios del IMSS.

  
C. CARLOS ENRIQUE GARCÍA ROMERO  
Titular de la Coordinación de Control de Abasto

RRSR/HRJ/LBGP/PDA

DIVISIÓN DE CONTRATOS  
NIVEL CENTRAL

Página 19 de 19

“Este Instrumento Jurídico fue elaborado de conformidad con los documentos correspondientes al procedimiento de contratación que se señala”.

SIN TEXTO

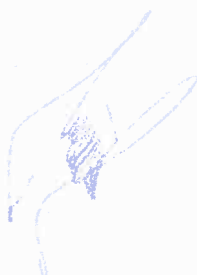



INSTITUTO MEXICANO DEL SEGURO SOCIAL  
DIRECCIÓN DE ADMINISTRACIÓN  
UNIDAD DE ADQUISICIONES E INFRAESTRUCTURA  
COORDINACIÓN DE ADQUISICIÓN DE BIENES Y  
CONTRATACIÓN DE SERVICIOS  
COORDINACIÓN TÉCNICA DE PLANEACIÓN Y CONTRATOS

Contrato Número  
**U210058**

## ANEXO 1 (UNO)

### “CARACTERÍSTICAS TÉCNICAS Y CANTIDADES TOTALES DE LOS BIENES”

**ANEXOS  
DIVISIÓN DE CONTRATOS**

EL PRESENTE ANEXO CONSTA DE **03** HOJAS INCLUYENDO ESTA CARÁTULA

SIN TEXTO

SECRETARIA DE ECONOMIA  
DIRECCION DE TRIBUTOS

Clasif. Presp:  
099001150000

INSTITUTO MEXICANO DEL SEGURO SOCIAL  
INSS-SAI SUBSISTEMA DE ADQUISICIONES  
COORDINACION DE ADQUISICION DE BIENES Y CONTRATACION DE SERVICIOS  
CONTRATO ABIERTO DE SUMINISTRO

PAGINA: 1  
FECHA: 2021/05/14  
HORA: 04:32:13 p.m.

No. CONTRATO: U210058  
No. REQUISICION: 0990060041321HX19  
ANEXO 1

PROVEEDOR : GRUPO MORAVI, S.A. DE C.V.  
R.F.C. : GMO -890626-BUO  
NO. PROVEEDOR: 00029988

CLAVE DEL ARTICULO	DESCRIPCION	DEMANDA MINIMA	PRECIO UNITARIO	IMPORTE DESCUENTO (%)	DESCUENTO (\$)	PRECIO NETO	IMPORTE MINIMO NETO	IMPORTE MAXIMO NETO
--------------------	-------------	-------------------	--------------------	--------------------------	-------------------	----------------	------------------------	------------------------

SISTEMA DE SUCCION, CERRADO, PARA PACIENTE CON TUBO ENDOTRAQUEAL CONECTADO AVENTILADOR, 14 FR, CONSTA DE: UN TUBO DE SUCCION DE CLORURO DE POLIVINILO, CON UNA MARCA DE PROFUNDIDAD DE 2 CM, EMPEZANDO DE SDE LOS 10 CM HASTA 42 CM Y UNAMARCA TOPE E. DOS ORIFICIOS LATERALES EN LA PUNTA PROXIMAL DEL TUBO, ENVUELTO EN UNA CAMISA DE POLIETILENO TRANSPARENTE, ENSAMBLADA A UNA PIEZA EN FORMA DE "T" O "L" TRANSPARENTE, CON PUERTO PARA IRRIGACION, CON CONEXIONES LATERALES CONICAS, CON ENTRADA MACHO DE 15 A 16 MM DE DIAMETRO EXTERNO Y UNA CONEXION CONICA CONCENTRADA HEMBRA DE 15 MM DE DIAMETRO INTERNO EN LA PARTE CENTRAL, EN SU EXTREMODISTAL SE ENCUENTRA ENSAMBLADA LA VALVULA PARA CONTROLAR LA SUCCION, CON CONEXION ESTRIADA UNIVERSAL. INCLUYE ETIQUETA DE IDENTIFICACION PARA CONTROL. ESTERIL Y DESECHABLE.

360 345 3135 00 01 ARACONTROL. ESTERIL Y DESECHABLE.  
Marca: HALYARD /RS 16M/C2016 SSA  
Procedencia: MEXICO  
RFC Fabricante: GMO -890626-BUO

10,324	20,647	\$109.95	\$2,270,137.65	0%	\$0.00	\$109.95	\$1,135,123.80	\$2,270,137.65
--------	--------	----------	----------------	----	--------	----------	----------------	----------------

COBERTURA :  
098001150900

20,647  
SISTEMA DE SUCCION, CERRADO, PARA PACIENTE CON TUBO ENDOTRAQUEAL CONECTADO AVENTILADOR, 16 FR, CONSTA DE: UN TUBO DE SUCCION DE CLORURO DE POLIVINILO, CON UNA MARCA DE PROFUNDIDAD DE 2 CM, EMPEZANDO DE LOS 10 CM HASTA 42 CM Y UNAMARCA TOPE. DOS ORIFICIOS LATERALES EN LA PUNTA PROXIMAL DEL TUBO, ENVUELTO EN UNA CAMISA DE POLIETILENO TRANSPARENTE, ENSAMBLADA A UNA PIEZA EN FORMA DE "T" O "L" TRANSPARENTE, CON PUERTO PARA IRRIGACION, CON CONEXIONES LATERALES CONICAS, CON ENTRADA MACHO DE 15 A 16 MM DE DIAMETRO EXTERNO Y UNA CONEXION CONICA CONCENTRADA HEMBRA DE 15 MM DE DIAMETRO INTERNO EN LA PARTE

DIVISION DE CONTRATOS

SIN TEXTO

207A2742 20X2WA  
207A2742 20X2WA

Clasif. Presp: 09900115000

INSTITUTO MEXICANO DEL SEGURO SOCIAL  
IMSS-SAI SUBSISTEMA DE ADQUISICIONES  
COORDINACION DE ADQUISICION DE BIENES Y CONTRATACION DE SERVICIOS  
CONTRATO ABIERTO DE SUMINISTRO

PAGINA: 2  
FECHA: 2021/05/14  
HORA: 04:32:13 P.m.

No. CONTRATO: U210058  
No. REQUISICION: 0990060041321HX19  
ANEXO 1

PROVEEDOR : GRUPO MORAVI, S.A. DE C.V.  
R.F.C. : GMO -890626-BUO  
No. PROVEEDOR: 00029988

CLAVE DEL ARTICULO	DESCRIPCION	DEMANDA		PRECIO UNITARIO	IMPORTE	DESCUENTO (%)	DESCUENTO (\$)	PRECIO NETO	IMPORTE	
		MINIMA	MAXIMA						MINIMO NETO	MAXIMO NETO
060 345 3143 00 01	RA CONTROL. ESTERIL Y DESECHABLE. CENTRAL, EN SU EXTREMIDISTAL SE ENCUENTR A ENSAMBLADA LA VALVULA PARA CONTROLAR L A SUCCION, CONCONEXION ESTRIADA UNIVERSA L. INCLUYE ETIQUETA DE IDENTIFICACION PA RA CONTROL. ESTERIL Y DESECHABLE. Marca: HALYARD /RS 1611C2016 SSA Procedencia: MEXICO RFC Fabricante: GMO -890626-BUO	18,152	36,304	\$109.95	\$3,991,624.80	0%	\$0.00	\$109.95	\$1,995,812.40	\$3,991,624.80

COBERTURA : 098001150900 36,304

IMPORTE DEL CONTRATO: \$3,130,936.20  
FIANZA REQUERIDA: \$626,176.24

IMPORTE CON LETRA:  
MÍNIMO : TRES MILLONES CIENTO TREINTA MIL NOVECIENTOS TREINTA Y SEIS PESOS 20/100 M.N.  
MÁXIMO : SEIS MILLONES DOSCIENTOS SESENTA Y UN MIL SETECIENTOS SESENTA Y DOS PESOS 45/100 M.N.

**DIVISIÓN ANEXOS DE CONTRATOS**

SIN TEXTO

20711-20712-20713-20714-20715-20716-20717-20718-20719-20720-20721-20722-20723-20724-20725-20726-20727-20728-20729-20730-20731-20732-20733-20734-20735-20736-20737-20738-20739-20740-20741-20742-20743-20744-20745-20746-20747-20748-20749-20750-20751-20752-20753-20754-20755-20756-20757-20758-20759-20760-20761-20762-20763-20764-20765-20766-20767-20768-20769-20770-20771-20772-20773-20774-20775-20776-20777-20778-20779-20780-20781-20782-20783-20784-20785-20786-20787-20788-20789-20790-20791-20792-20793-20794-20795-20796-20797-20798-20799-20800-20801-20802-20803-20804-20805-20806-20807-20808-20809-20810-20811-20812-20813-20814-20815-20816-20817-20818-20819-20820-20821-20822-20823-20824-20825-20826-20827-20828-20829-20830-20831-20832-20833-20834-20835-20836-20837-20838-20839-20840-20841-20842-20843-20844-20845-20846-20847-20848-20849-20850-20851-20852-20853-20854-20855-20856-20857-20858-20859-20860-20861-20862-20863-20864-20865-20866-20867-20868-20869-20870-20871-20872-20873-20874-20875-20876-20877-20878-20879-20880-20881-20882-20883-20884-20885-20886-20887-20888-20889-20890-20891-20892-20893-20894-20895-20896-20897-20898-20899-20900-20901-20902-20903-20904-20905-20906-20907-20908-20909-20910-20911-20912-20913-20914-20915-20916-20917-20918-20919-20920-20921-20922-20923-20924-20925-20926-20927-20928-20929-20930-20931-20932-20933-20934-20935-20936-20937-20938-20939-20940-20941-20942-20943-20944-20945-20946-20947-20948-20949-20950-20951-20952-20953-20954-20955-20956-20957-20958-20959-20960-20961-20962-20963-20964-20965-20966-20967-20968-20969-20970-20971-20972-20973-20974-20975-20976-20977-20978-20979-20980-20981-20982-20983-20984-20985-20986-20987-20988-20989-20990-20991-20992-20993-20994-20995-20996-20997-20998-20999-21000

8



INSTITUTO MEXICANO DEL SEGURO SOCIAL  
DIRECCIÓN DE ADMINISTRACIÓN  
UNIDAD DE ADQUISICIONES E INFRAESTRUCTURA  
COORDINACIÓN DE ADQUISICIÓN DE BIENES Y  
CONTRATACIÓN DE SERVICIOS  
COORDINACIÓN TÉCNICA DE PLANEACIÓN Y CONTRATOS

Contrato Número  
**U210058**

## ANEXO 2 (DOS)

**“DICTAMEN DE DISPONIBILIDAD PRESUPUESTAL PREVIO, ANEXO TÉCNICO, TÉRMINOS Y CONDICIONES, ANEXO ALMACENES PARA LA ENTREGA DE LOS BIENES Y LUGARES DE PAGO Y ANEXO ADMINISTRADORES DEL CONTRATO”**

**ANEXOS  
DIVISIÓN DE CONTRATOS**

EL PRESENTE ANEXO CONSTA DE 17 HOJAS INCLUYENDO ESTA CARÁTULA

SIN TEXTO

20



INSTITUTO MEXICANO DEL SEGURO SOCIAL  
 DIRECCION DE FINANZAS  
 UNIDAD DE OPERACIÓN FINANCIERA  
 COORDINACION DE PRESUPUESTO E INFORMACIÓN PROGRAMÁTICA  
 DICTAMEN DE DISPONIBILIDAD PRESUPUESTAL PREVIO

FOLIO: 0000040604-2021

Dictamen de Inversión  
 Dictamen de Gasto

Dependencia Solicitante: 09 Distrito Federal Nivel Central  
099001 Oficinas Centrales  
180000 CoordControlAbasto

Concepto: OFICIO NO. 1241 RECIBIDO EL 03/03/2021 PARA MATERIAL DE CURACIÓN.

Fecha Elaboración: 08/03/2021

Total Comprometido (en pesos): \$ 3,486,910,308.08  
 Cuenta: 21053002 PND DE MATERIAL CURACION Unidad de Información: 048001 Centro de Costos: 150900  
 Partida Presupuestaria SHCP: 25401 Materiales, accesorios y suministros médicos

EJERCICIO FISCAL ANUAL (en miles de pesos)											
ENE	FEB	MAR	ABR	MAY	JUN	JUL	AGO	SEP	OCT	NOV	DIC
0.0	0.0	243,618.8	213,586.2	443,572.6	597,490.2	568,053.7	546,301.7	622,035.3	250,464.6	755.7	1,031.6
0.0	0.0	0.0	0.0	0.0	558.4	0.0	0.0	0.0	0.0	0.0	0.0

El presente documento de existencia de respaldo presupuestario se emite en términos de lo señalado en numeral 7.2.10 de la Norma Presupuestaria del Instituto Mexicano del Seguro Social (IMSS), y de lo establecido en el artículo 8º, 144 y 148 del Reglamento Interior del IMSS, responsabilidad del área solicitante el destino y aplicación de los recursos. También se informa que este documento únicamente tendrá validez para el ejercicio fiscal en curso, y que con base en la revisión que se efectuó en el Sistema Financiero PREI-Millennium, en el Módulo de Control de Compromisos, en la combinación unidad de información y centro de costos, los montos señalados quedan comprometidos para dar inicio a las gestiones de adquisición de bienes y servicios con base al marco normativo vigente.

ATENTAMENTE  
  
 Lc. Jessica Miranda Vega  
 Titular Div de Ctrl y Seguimiento al Ppto de Oper en Ambito Central

DIA MES AÑO  
 DICTAMINADO DEFINITIVO

DICTAMEN DEFINITIVO

CONTRATO No. \_\_\_\_\_

IMPORTE DEFINITIVO (EN PESOS) \$ \_\_\_\_\_ .00



Clave: 6170-029-001

ANEXOS  
 DIVISIÓN DE CONTRATOS

SIN TEXTO

202477101  
UNIVERSITY OF  
MICHIGAN



GOBIERNO DE  
**MÉXICO**



DIRECCIÓN DE ADMINISTRACIÓN  
Unidad de Administración  
Coordinación de Control de Abasto



## ANEXO 2

### ANEXO TÉCNICO PARA LA ADQUISICIÓN DE CLAVES DEL GRUPO 060 MATERIAL DE CURACIÓN PARA CUBRIR LAS NECESIDADES URGENTES DEL EJERCICIO FISCAL 2021, EMITIDO CON FUNDAMENTO EN EL NUMERAL 4.24.3. DE LAS POBALINES:

Para la adquisición de claves correspondientes al grupo 060, contenidas en el Compendio Nacional de Insumos para la Salud, las descripciones, características, especificaciones, unidades de medida, cantidades de bienes solicitados por el Instituto, se detallan en el Anexo Requerimiento.

El documento de propuesta técnica que formulen dentro del procedimiento de contratación, deberá:

- Indicar la(s) partida(s) por la que participa el Titular del Registro Sanitario u oferente.
- Señalar de manera clara y precisa todos y cada uno de los requisitos, especificaciones o características técnicas solicitados en el Instructivo de llenado del Formato de Propuesta Técnica y en su caso las modificaciones que deriven de la (s) junta(s) de aclaraciones.
- Contener la firma del Titular del Registro Sanitario y/o Representante Legal del Registro Sanitario indicado en éste o del oferente, según sea el caso.
- Exhibirse en papel membretado.
- Existir congruencia de la información vertida en el formato (se podrá llenar un formato por partida ofertada o bien por uno por la totalidad de partidas ofertadas) con la documentación exhibida como parte de su propuesta técnica.

Como parte de la cotización que formulen en su propuesta dentro del procedimiento de contratación, se deberá considerar lo siguiente para acreditar el cumplimiento de los aspectos técnicos que se enumeran a continuación:

#### 1.- Norma o Especificación Técnica que deben cumplir los bienes. (4.24.3 inciso e) de las POBALINES.

De conformidad con lo establecido en el artículo 60, Fracción III de la Ley de Infraestructura de la Calidad, los oferentes deberán garantizar que para los bienes que ofertan, se cumplieron con las siguientes disposiciones legales en materia de salud y calidad:

- **Ley General de Salud, en los artículos aplicables.**
- **Farmacopea de los Estados Unidos Mexicanos y sus suplementos vigentes**
- **NORMA Oficial Mexicana NOM-241-SSA1-2012, Buenas prácticas de fabricación para establecimientos dedicados a la fabricación de dispositivos médicos.**
- **NORMA Oficial Mexicana NOM-137-SSA1-2008, Etiquetado de dispositivos médicos.**
- **NORMA Oficial Mexicana NOM-240-SSA2-2010, Instalación y operación de la Tecno vigilancia.**

Deberá exhibir escrito suscrito por el representante legal oferente en el que haga referencia al número de procedimiento, y manifieste que los bienes terapéuticos ofertados cumplen con lo establecido en la Ley General de Salud, en los artículos aplicables, Farmacopea de los Estados Unidos Mexicanos y sus suplementos, en las Normas Oficiales Mexicanas, Normas Mexicanas, Normas Internacionales, específicamente: **NORMA Oficial Mexicana NOM-241-SSA1-2012, Buenas prácticas de fabricación para establecimientos dedicados a la fabricación de dispositivos médicos, NORMA Oficial Mexicana NOM-137-SSA1-2008, Etiquetado de**

**ANEXOS  
DIVISIÓN DE CONTRATOS**



GOBIERNO DE  
**MÉXICO**



DIRECCIÓN DE ADMINISTRACIÓN  
Unidad de Administración  
Coordinación de Control de Abasto



**dispositivos médicos, NORMA Oficial Mexicana NOM-240-SSA2-2010, Instalación y operación de la Tecno vigilancia,** así como con las especificaciones técnicas del IMSS y a falta de éstas, de acuerdo a las especificaciones técnicas del fabricante, de conformidad con lo establecido en el artículo 60, Fracción III de la Ley de Infraestructura de la Calidad; o bien, deberán cumplir con las características y especificaciones requeridas en la presente, por la(s) clave(s) en la(s) que participe y a falta de estas las especificaciones técnicas del fabricante.

De igual manera, en el mismo escrito deberá manifestar de manera expresa que:

- En el proceso de fabricación, almacenamiento y distribución se cumple con las disposiciones aplicables de la Ley General de Salud, y Farmacopea de los Estados Unidos Mexicanos y sus suplementos.
- En todos los casos, cuando el Instituto Mexicano del Seguro Social lo determine procedente se compromete a realizar pruebas de funcionalidad y/o pruebas en un laboratorio tercero autorizado por la COFEPRIS.
- Las descripciones y presentaciones ofertadas se apegan de manera estricta a la contenida en el Compendio Nacional de Insumos para la Salud vigente, según corresponda.

Se integra como parte del presente **"Formato de cumplimiento de normas"**, el cual podrá ser utilizado por los oferentes para dar cumplimiento al presente numeral, o bien presentar escrito libre, que cumpla con la totalidad de requisitos.

## **2.- Pruebas, método de evaluación y resultado mínimo que debe obtenerse.**

Las claves solicitadas en el presente no requieren de pruebas.

## **3.- Licencias y Avisos:**

Atendiendo a la obligación de cumplir con la Ley General de Salud, el Oferente deberá de integrar:

- Aviso de Funcionamiento o Licencia Sanitaria según sea el caso.
- Aviso de responsable sanitario del Oferente.

Dichos documentos deberán:

- Estar expedidos o autorizados al Oferente. En caso de responsable sanitario, que el responsable se encuentre relacionado con el Oferente.
- Contar con la autorización para la categoría: insumos para la salud, proceso de fabricación y/o distribución y almacenamiento de los bienes ofertados.
- Estar expedidos o autorizados por COFEPRIS.

## **4.- Registro Sanitario**

En caso de requerir Registro Sanitario, de conformidad a lo establecido en el artículo 376 de la Ley General de Salud, los potenciales proveedores deberán de anexar lo siguiente:

- Copia legible del Registro Sanitario vigente, expedido por la Comisión Federal para la Protección Contra Riesgos Sanitarios (COFEPRIS), conforme a lo establecido en el artículo 376 de la Ley General de Salud debidamente referenciado con clave del bien ofertado a 14 dígitos, el cual deberá corresponder al insumo requerido; así mismo, podrá integrar los anexos que formen parte del registro sanitario avalados por COFEPRIS, a efecto de que pueda acreditar fehacientemente que el producto ofertado





GOBIERNO DE  
**MÉXICO**



DIRECCIÓN DE ADMINISTRACIÓN  
Unidad de Administración  
Coordinación de Control de Abasto



cumple con la cédula descriptiva del Compendio Nacional de Insumos para la Salud vigente, conforme a los Criterios de Evaluación Técnica.

En caso de que el Registro Sanitario no se encuentre dentro del periodo de vigencia de 5 años, o se encuentre dentro de los 150 días naturales previos a su vencimiento:

- a) Copia simple legible del Registro Sanitario sometido a prórroga;
- b) Copia simple legible del **acuse de recibo** del trámite de prórroga presentado ante la COFEPRIS.
- c) Copia simple legible del Trámite de Solicitud Prórroga del Registro Sanitario presentado ante la COFEPRIS, que permita acreditar claramente que se trata del insumo y registro sanitario que oferta y:
- d) Carta en hoja membretada y firmada por el representante legal del Titular del Registro Sanitario, en donde manifieste que el trámite de prórroga del Registro Sanitario, del cual presenta copia, fue sometido en tiempo y forma, y que el acuse de recibo presentado corresponde al producto sometido a trámite de prórroga ante COFEPRIS y que a la fecha de presentación de su propuesta la autoridad sanitaria no ha emitido respuesta alguna.

El Instituto Mexicano del Seguro Social podrá validar en cualquier tiempo previo, durante o posterior al procedimiento de contratación la veracidad de los documentos y manifestaciones vertidas ante la Autoridad Sanitaria, Comisión Federal para la Protección contra Riesgos Sanitarios.

**5.- Folletos, catálogos, fotografías, manuales entre otros, en caso de que se requieran para comprobar las especificaciones técnicas requeridas. (4.24.4 inciso e) de las POBALINES)**

Para comprobar las especificaciones técnicas requeridas **deberá estar contenida en los Registros Sanitarios o sus anexos avalados por COFEPRIS.**

Para las claves que no requieren Registro Sanitario, el oferente deberá integrar como parte de su propuesta técnica, etiqueta del producto terminado para su comercialización, que acredite el cumplimiento de la descripción del bien indicado en el Anexo 1 "Requerimiento", en idioma español, identificando o referenciando la clave del bien ofertado a 14 dígitos. La etiqueta se define como el marbete, rotulo, marca o imagen gráfica que se encuentre escrito, impreso, estarcido, marcado en relieve o en hueco, grabado, adherido o precintado en cualquier material susceptible de contener el insumo, incluyendo el envase mismo, que permitan acreditar claramente las especificaciones y características de los bienes ofertados; documental que deberá integrarse en la propuesta técnica.

**6.- Carta de Respaldo**

Aplicable, en caso de que no se sea titular del o los registros sanitarios de los bienes, en los que se deberá considerar que para el cumplimiento técnico deberá incorporar escrito del (los) titular (es) del (los) registro (s) sanitario (s), o fabricante en papel membretado y firmado por el representante legal, en la que manifieste:

- La clave y registro o marca que respalda
- Se indique el número de procedimiento de contratación.
- La cantidad de bienes con los que respalda la propuesta del oferente,
- Garantizar la entrega de insumos durante la vigencia del contrato, por la cantidad o porcentaje que se respalda.
- Cumplir con el plazo de garantía de los insumos para la salud.

**ANEXOS**  
**DIVISIÓN DE CONTRATOS**



GOBIERNO DE  
**MÉXICO**



DIRECCIÓN DE ADMINISTRACIÓN  
Unidad de Administración  
Coordinación de Control de Abasto



- Poner a la vista las especificaciones técnicas de calidad, métodos de pruebas, sustancias de referencia y los estudios de estabilidad acelerada y a largo plazo, así como la validación de métodos de prueba de los insumos que oferta, en el momento que se le requiera.
- La manifestación de que los bienes terapéuticos ofertados cumplen con lo establecido en el numeral 1 del presente documento.
- Garantizar la gestión de pruebas por parte de un laboratorio acreditado por la entidad correspondiente o tercero autorizado.

Se integra "**formato de carta de respaldo**", el cual podrá ser utilizado para dar cumplimiento al presente numeral, o bien presentar escrito libre, que cumpla con la totalidad de requisitos.

**Consideración respecto del criterio de evaluación de conformidad con los numerales 4.24.4 inciso c), 4.25 inciso c) y 4.36 de las POBALINES:**

En razón de que los bienes objeto del presente procedimiento se encuentran en el Compendio Nacional de Insumos para la Salud, se considera procedente que la evaluación de las propuestas se realice a través del sistema binario, conforme a lo dispuesto en los artículos 36 y 36 Bis de la Ley de Adquisiciones, Arrendamientos y Servicios del Sector Público, en relación con el diverso 51 de su Reglamento, toda vez que los bienes a adquirir se encuentran estandarizados y el factor preponderante que considera para la adjudicación del contrato es el precio más bajo y la disponibilidad de los bienes.

Los criterios de evaluación, se contienen en el Anexo "**Criterios de evaluación Técnica**", adjuntos al presente.

**Evaluación Técnica:**

Se designarán como representantes técnicos en el procedimiento que se derive del presente anexo técnico a los siguientes servidores públicos:

- Dirección de Prestaciones Médicas a través de la Coordinación que corresponda conforme al procedimiento de contratación que se determine.
- Coordinación de Control de Abasto a través de las Coordinaciones Técnicas y División que corresponda conforme al procedimiento de contratación que se determine.

REQUISITO TÉCNICO	ÁREA TÉCNICA RESPONSABLE DE SU EVALUACIÓN
Anexo Formato de Propuesta Técnica	Coordinación de Control de Abasto a través de las Coordinaciones Técnicas y División que corresponda conforme al procedimiento de contratación que se determine, respecto a su exhibición y requisitado; y la División Institucional de Cuadros Básicos de Insumos para la Salud
Norma o Especificación Técnica que deben cumplir los bienes	Coordinación de Control de Abasto a través de las Coordinaciones Técnicas y División que corresponda conforme al procedimiento de contratación que se determine
Licencias, Permisos, Registros, Certificados o Autorizaciones que debe cumplir o aplicarse al bien. Registro Sanitario; Folletos o catálogos o fotografías o manuales, entre otros, para comprobar las especificaciones técnicas requeridas	División Institucional de Cuadros Básicos de Insumos para la Salud

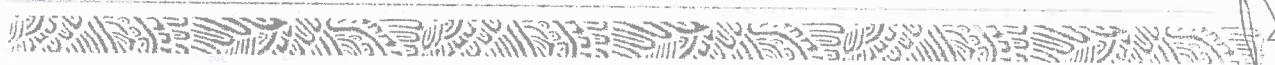



Table with 2 columns: REQUISITO TÉCNICO and ÁREA TÉCNICA RESPONSABLE DE SU EVALUACIÓN. Rows include Licencias y Avisos and Carta de Respaldo.

Otras consideraciones:

La presentación de ofertas implica el cumplimiento de los "Términos y Condiciones" que se anexan al presente.

Criterios de Evaluación Técnica para claves del grupo 060

NOTAS:

- EL ANEXO, PROPUESTA TÉCNICA ES EL DOCUMENTO CON EL QUE SE EVALUARÁN LOS DOCUMENTOS INTEGRADOS COMO PARTE DE SU PROPUESTA PARA DAR CUMPLIMIENTO AL ANEXO TÉCNICO.
- LA TOTALIDAD DE DOCUMENTACIÓN QUE INTEGRE SU PROPUESTA DEBERÁ ESTAR LEGIBLE Y EN IDIOMA ESPAÑOL.

Table with 5 columns: REQUISITO TÉCNICO INDICADO EN EL ANEXO TÉCNICO, FORMALIDADES QUE SE VERIFICARÁN, PARTICULARIDAD, AFECTA LA SOLVENCIA DE LA PROPUESTA, and ÁREA TÉCNICA RESPONSABLE DE SU EVALUACIÓN. Rows include Anexo Propuesta Técnica and Norma o Especificación Técnica que deben cumplir los bienes.

ANEXOS
DIVISIÓN DE CONTRATOS



Table with 5 columns: REQUISITO TÉCNICO INDICADO EN EL ANEXO TÉCNICO, FORMALIDADES QUE SE VERIFICARAN, PARTICULARIDAD, AFECTA LA SOLVENCIA DE LA PROPUESTA, and ÁREA TÉCNICA RESPONSABLE DE SU EVALUACIÓN. It contains two rows of technical requirements and evaluation criteria.



GOBIERNO DE  
**MÉXICO**



DIRECCIÓN DE ADMINISTRACIÓN  
Unidad de Administración  
Coordinación de Control de Abasto



REQUISITO TÉCNICO INDICADO EN EL ANEXO TÉCNICO	FORMALIDADES QUE SE VERIFICARÁN	PARTICULARIDAD	AFECTA LA SOLVENCIA DE LA PROPUESTA	ÁREA TÉCNICA RESPONSABLE DE SU EVALUACIÓN
	<p>3) Copia simple legible del trámite de solicitud de Prórroga del Registro Sanitario presentado ante la COFEPRIS, que permita acreditar claramente que se trata del insumo y registro sanitario que oferta;</p> <p>4) Carta en hoja membretada y firmada por el representante legal del Titular del Registro Sanitario o representante legal consignado en el propio registro, en donde manifieste que el trámite de prórroga del Registro Sanitario, del cual presenta copia, fue sometido en tiempo y forma, y que el acuse de recibo presentado corresponde al producto sometido a trámite de prórroga ante COFEPRIS y que a la fecha de presentación de su propuesta la autoridad sanitaria no ha emitido respuesta alguna.</p>			
Licencias y Avisos	<p>Atendiendo a la obligación de cumplir con la Ley General de Salud, el Oferente deberá de integrar:</p> <ul style="list-style-type: none"> <li>- Aviso de Funcionamiento o Licencia Sanitaria según sea el caso.</li> <li>- Aviso de responsable sanitario del Oferente.</li> </ul> <p>Dichos documentos deberán:</p> <ul style="list-style-type: none"> <li>- Estar expedidos o autorizados al Oferente. En caso de responsable sanitario, que el responsable se encuentre relacionado con el Oferente.</li> <li>- Contar con la autorización para la categoría: insumos para la salud, proceso de fabricación y/o distribución y almacenamiento de los bienes ofertados.</li> <li>- Estar expedidos o autorizados por COFEPRIS.</li> </ul>	Obligatorio	SI	Coordinación de Control de Abasto a través de las Coordinaciones Técnicas y División que corresponda conforme al procedimiento de contratación que se determine
Folleto o catálogos o fotografías o manuales, entre otros, para comprobar las especificaciones técnicas requeridas	<p>Para comprobar las especificaciones técnicas requeridas <b>deberá estar contenida en los Registros Sanitarios o sus anexos avalados por COFEPRIS.</b></p> <p>Para las claves que no requieren Registro Sanitario, el oferente deberá integrar como parte de su propuesta técnica, etiqueta del producto terminado para su comercialización, que acredite el cumplimiento de la descripción del bien indicado en el Anexo 1 "Requerimiento", en idioma español, identificando o referenciando la clave del bien ofertado a 14 dígitos. La etiqueta se define como el marbete, rotulo, marca o imagen gráfica que se encuentre escrito, impreso, estarcido, marcado en relieve o en hueco, grabado, adherido o precintado en cualquier material susceptible de contener el insumo, incluyendo el envase mismo, que permitan acreditar claramente las especificaciones y características de los bienes ofertados; documental que deberá integrarse en la propuesta técnica.</p>	Obligatorio	SI	División Institucional de Cuadros Básicos de Insumos para la Salud
Carta de Respaldo. Aplicable sólo en caso de que se oferte Registros Sanitarios de los bienes objeto de contratación en que no es titular o representante legal en México del Registro Sanitario indicado.	<p>Aplicable, en caso de que no se sea titular del o los registros sanitarios de los bienes, en los que se deberá considerar que para el cumplimiento técnico deberá incorporar escrito del (los) titular (es) del (los) registro (s) sanitario (s), o fabricante en papel membretado y firmado por el representante legal, en la que manifieste:</p> <ul style="list-style-type: none"> <li>- La clave y registro o marca que respalda</li> <li>- Se indique el número de procedimiento de contratación.</li> <li>- La cantidad de bienes con los que respalda la propuesta del oferente.</li> <li>- Garantizar la entrega de insumos durante la vigencia del contrato, por la cantidad o porcentaje que se respalda.</li> <li>- Cumplir con el plazo de garantía de los insumos para la salud.</li> <li>- Poner a la vista las especificaciones técnicas de calidad, métodos de pruebas, sustancias de referencia y los estudios de estabilidad acelerada y a largo plazo, así como la validación de métodos de prueba de los insumos que oferta, en el momento que se le requiera.</li> <li>- La manifestación de que los bienes terapéuticos ofertados cumplen con lo establecido en el numeral 1 del presente</li> </ul>	Obligatorio en su caso	SI	Coordinación de Control de Abasto a través de las Coordinaciones Técnicas y División que corresponda conforme al procedimiento de contratación que se determine.

**ANEXOS**  
**DIVISIÓN DE CONTRATOS**

*[Handwritten signature]*



**GOBIERNO DE  
MÉXICO**



**DIRECCIÓN DE ADMINISTRACIÓN**  
Unidad de Administración  
Coordinación de Control de Abasto



REQUISITO TÉCNICO INDICADO EN EL ANEXO TÉCNICO	FORMALIDADES QUE SE VERIFICARÁN	PARTICULARIDAD	AFECTA LA SOLVENCIA DE LA PROPUESTA	ÁREA TÉCNICA RESPONSABLE DE SU EVALUACIÓN
	<p>documento. Garantizar la gestión de pruebas por parte de un laboratorio acreditado por la entidad correspondiente o tercero autorizado.</p>			

El presente documento se suscribe como área consolidadora de los bienes terapéuticos requeridos para atender las necesidades urgentes de los Órganos de Operación Administrativa Desconcentrada y Unidades Médicas del Alta Especialidad del Instituto al 31 de mayo de 2021, hasta el arribo de bienes terapéuticos derivado de la compra consolidada 2021, realizada por INSABI-UNOPS, con fundamento en los numerales 4.24.3 y 5.3.2 inciso a) de las Políticas, Bases y Lineamientos en Materia de Adquisiciones, Arrendamientos y Servicios del Instituto Mexicano del Seguro Social, atendiendo a las funciones sustantivas de la Coordinación Técnica de Análisis y Seguimiento de Procesos (numeral 7.1.1.2.3) y la División de Apoyo Técnico y Consultivo (numeral 7.1.1.2.3.3) dependientes de la Coordinación de Control de Abasto (numeral 7.1.1.2) del Manual de Organización de la Dirección de Administración.

"Área consolidadora: Es la responsable de integrar, concentrar y revisar las necesidades de las Áreas Requirientes, así como reunir los dictámenes de disponibilidad presupuestaria previos y las especificaciones técnicas, para que, en representación de éstas, realice el envío del expediente al Área Contratante."

  
**Mtro. Carlos Enrique García Romero**  
Titular de la Coordinación de Control de Abasto

  
**Ing. Julio César Hernández Cruz**  
Titular de la Coordinación Técnica de Análisis y Seguimiento de Procesos

  
**Lic. Horacio Guillermo Claudio Salinas Alcocer**  
Titular de la División de Apoyo Técnico y Consultivo



GOBIERNO DE  
**MÉXICO**



DIRECCIÓN DE ADMINISTRACIÓN  
Unidad de Administración  
Coordinación de Control de Abasto



#### ANEXO 4

### TÉRMINOS Y CONDICIONES, PARA LA ADQUISICIÓN DE CLAVES DEL GRUPO 060 MATERIAL DE CURACIÓN PARA CUBRIR LAS NECESIDADES PRIORITARIAS DEL EJERCICIO FISCAL 2021

Las descripciones, características, especificaciones, unidades de medida, claves y cantidades máximas solicitadas por el Instituto, se incluyen en el **Anexo "Requerimiento"**.

#### 1. Modalidad de Contratación:

Conforme lo establece el artículo 47 de la Ley de Adquisiciones, Arrendamientos y Servicios del Sector Público y 85 de su Reglamento, la modalidad de contratación es abierta, estableciéndose cantidades mínimas como compromiso de compra y máximas susceptibles de adquisición.

#### 2. Vigencia de Contratación:

En términos del artículo 46 primer párrafo de la Ley de Adquisiciones, Arrendamientos y Servicios del Sector Público, la **vigencia** de los contratos será a partir del día natural siguiente a la adjudicación y hasta el 31 de mayo de 2021.

#### 3. Administradores del Contrato (5.3.15 inciso a) y 5.4.13 de las POBALINES).

Con fundamento en el numeral 5.4.13 de las POBALINES, el Titular de la Coordinación de Control de Abasto en su calidad de área consolidadora será quien firme los contratos y/o convenios modificatorios en representación de los administradores de los mismos; esto sin perjuicio de las obligaciones conferidas a éstos en la normativa de la materia, para el cabal cumplimiento de la responsabilidad que tienen los administradores del contrato.

Los Órganos de Operación Administrativa Desconcentrado y UMAE designaron a su respectivo administrador del contrato, los cuales serán los responsables de verificar el cumplimiento de las obligaciones contractuales que deriven del procedimiento de contratación ante el proveedor, como son: la recepción de los bienes, canje, devolución y recolección, aplicación de deducciones y penas convencionales y pago.

El administrador del contrato podrá auxiliarse para el debido cumplimiento de sus obligaciones con otros servidores públicos, cuando las condiciones contractuales lo requieran, en ese caso, dichos auxiliares serán corresponsables de las actividades que se les asignen y de mantener informado al administrador del contrato con la periodicidad y forma que se les indique.

El administrador del contrato en Órganos de Operación Administrativa Desconcentrado y UMAE, será el servidor público en el que recae la responsabilidad de administrar y verificar el cumplimiento de los derechos y obligaciones establecidas en el contrato, y que corresponderá a :

- Órganos de Operación Administrativa Desconcentrado: Jefes de Servicios o personal designado por éstos, con nivel inmediato inferior a ellos.
- UMAE: Los Directores Médico, Administrativo o el personal designado por éstos, con nivel inmediato inferior a ellos.

ANEXOS  
DIVISIÓN DE CONTRATOS



#### 4. Consideraciones de entrega y cancelación:

Los bienes requeridos para cubrir las necesidades de los Órganos de Operación Administrativa Desconcentrado y UMAE, serán solicitados por el Instituto a través de órdenes de reposición.

Las órdenes de reposición contendrán como mínimo la siguiente información:

- Nombre y RFC del proveedor.
- Número de contrato.
- Número de orden de reposición.
- Clave y descripción del Artículo.
- Cantidad solicitada.
- Precio Adjudicado.
- Fecha de expedición.
- Fecha de entrega.
- Lugar de entrega.
- Dirección de Entrega.
- Marca/Procedencia (registro sanitario o marca, y país de origen de los bienes).

Con el fin de generar la entrega, se emitirán las órdenes de reposición, las cuales tendrán una vigencia de 15 (quince) días naturales como entrega oportuna. La contabilización de los días será a partir del siguiente día natural en que la orden de reposición fue emitida por parte del Instituto. El proveedor deberá entregar los bienes a más tardar el día que concluya el plazo pactado como entrega oportuna, salvo que el día de conclusión del plazo coincida con un día inhábil, en cuyo caso la fecha de entrega se recorrerá al siguiente día hábil sin dar lugar a la aplicación de penas convencionales, sin embargo, si el término del plazo no coincide con un día inhábil y el proveedor no entrega los bienes en esa fecha, los días inhábiles siguientes contarán como naturales para efectos de la aplicación de penas convencionales.

Los proveedores podrán entregar posterior a dicho plazo con un máximo de 4 (cuatro) días naturales de atraso con la aplicación de la pena convencional correspondiente.

Las órdenes de reposición podrán ser canceladas a solicitud del **Instituto Mexicano del Seguro Social** bajo los siguientes supuestos:

- Errores técnicos u operativos en la emisión.
- Solicitud expresa de los administradores de contrato.
- Notificación de rescisión administrativa del contrato o terminación anticipada.
- Alerta sanitaria notificada por COFEPRIS, respecto a los bienes entregados.

Las órdenes de reposición podrán ser canceladas a solicitud de los **proveedores** y previo análisis por parte del Instituto, bajo los siguientes supuestos:

- No se cumplan con las disposiciones en materia de legislación sanitaria, en los almacenes de entrega, por los administradores de contrato.



GOBIERNO DE  
**MÉXICO**



DIRECCIÓN DE ADMINISTRACIÓN  
Unidad de Administración  
Coordinación de Control de Abasto



El plazo de cancelación será dentro de los 3 días naturales posteriores a su emisión, salvo cuando se notifique resolución que nulifique la adjudicación de contrato, se notifique por COFEPRIS alertas sanitarias o en los casos en que se resuelva la rescisión administrativa o terminación anticipada del contrato.

Las órdenes de reposición y cancelación de órdenes de reposición serán notificadas a los proveedores a través de la Página Internet de Proveedores ubicada en la dirección electrónica (<http://sai.imss.gob.mx>).

En caso que la Página de Internet de Proveedores no se encuentre en funcionamiento, se hará la notificación a través de la Coordinación de Control de Abasto y/o de cada Delegación y/o UMAE a través de correo electrónico utilizando los datos de contacto oficial que el proveedor haya proporcionado en el evento de contratación, en el entendido que de no recibir respuesta al tercer día natural a partir de la notificación se dará por confirmada su recepción. De manera excepcional, se podrá realizar llamadas telefónicas al número otorgado en el proceso de licitación, las cuales se darán por confirmadas si se logra la comunicación, para este caso, el Instituto solicitará el nombre y cargo de la persona que atendió la llamada, realizando el registro correspondiente.

#### 5. Caducidades del bien.

El proveedor deberá presentar al momento de la entrega de los bienes un escrito en papel membretado, firmado por su representante legal, el cual garantice que el periodo de caducidad de los bienes que entregará no será menor a 12 (doce) meses contados a partir de la fecha de entrega de los mismos.

- Los proveedores podrán entregar bienes con una caducidad mínima hasta de 9 (nueve) meses, contados a partir de la fecha de entrega de los mismos, siempre y cuando entreguen una carta compromiso en la cual se obliguen a canjear dentro del plazo de los 5 días establecido en los términos y condiciones, sin costo alguno para el Instituto, aquellos bienes que no sean consumidos dentro de su vida útil.
- Se podrá considerar una caducidad menor a 9 (nueve) meses, cuando se acredite que los bienes tienen una vida útil menor a partir de la fecha de fabricación, para el caso del IMSS se requerirá Dictamen emitido por la COCTI.

#### 6. Lugar y Condiciones de Entrega.

Los bienes solicitados mediante órdenes de reposición serán entregados por los proveedores en los andenes de los Almacenes contenidos en el **Anexo "Almacenes para la entrega de los bienes y Lugares de Pago"** de los presentes Términos y Condiciones.

El proveedor se obliga a entregar todos los bienes adjudicados cumpliendo con todas las especificaciones técnicas de calidad establecidos en la Ley General de Salud, Legislación Sanitaria, Farmacopea de los Estados Unidos Mexicanos y sus Suplementos (aplicable de acuerdo a la fecha de fabricación del producto), misma que podrá ser consultada en la página electrónica de la Secretaría de Salud: <http://portal.salud.gob.mx>, en las normas oficiales mexicanas, normas mexicanas, normas internacionales, así como las especificaciones técnicas del IMSS (mismas que podrán ser consultadas en la página electrónica: <http://compras.imss.gob.mx/?P=provinfo>) o a falta de éstas, de acuerdo a las especificaciones técnicas del fabricante.

ANEXOS  
DIVISIÓN DE CONTRATOS



**GOBIERNO DE  
MÉXICO**



DIRECCIÓN DE ADMINISTRACIÓN  
Unidad de Administración  
Coordinación de Control de Abasto



La transportación de los bienes, las maniobras de carga y descarga en el andén del lugar de entrega serán a cargo del proveedor, así como el aseguramiento de los bienes, hasta que éstos sean recibidos de conformidad por el Instituto.

El proveedor deberá entregar junto con los bienes:

- Orden de reposición, en la que haya incluido el lote, fecha de fabricación y fecha de caducidad de los bienes a entregar.
- Informe analítico del lote a entregar emitido por el laboratorio de control de calidad del Titular del Registro sanitario o fabricante, en su caso.
- Escrito en papel membretado en el cual el Proveedor por su propio derecho o a través de su representante legal, garantice que el período de caducidad de los bienes no podrá ser menor a 12 (doce) meses, contados a partir de la fecha de entrega de éstos.
- En su caso, carta compromiso en papel membretado del proveedor, en la cual se obliga a canjear dentro del plazo de 10 días naturales a partir de la solicitud del Instituto, sin costo alguno, los bienes que no sean consumidos dentro de su vida útil. Este requisito aplica únicamente en caso de que el proveedor entregue bienes con una caducidad menor a 12 (doce) meses y de 9 (nueve) meses como mínimo, para los bienes que por su naturaleza cuenten con una vida útil menor a partir de la fecha de fabricación, se considerará ésta para efectos de recepción.

Los bienes entregados deberán cumplir con lo siguiente:

Los envases secundarios y a falta de éstos los envases primarios, deberán contener contra etiquetas sin cubrir leyendas originales, **indicando la clave del bien a 10 dígitos** en apego a lo establecido en el numeral 4.1.1.19 de la Norma Oficial Mexicana **NOM-137-SSA1-2008**.

En caso de ser distribuidor, en el empaque secundario o colectivo se deberá incluir una etiqueta donde se observe su razón social, RFC y domicilio.

### **7. Condiciones de Entrega.**

El personal encargado de la recepción será el administrador del contrato o la persona que éste designe para tal efecto. **(Anexo Administradores de Contrato).**

Durante recepción, los bienes estarán sujetos a una verificación visual aleatoria, con objeto de revisar que se entreguen conforme a la información contenida en la orden de reposición, acorde a la descripción y presentación del Compendio Nacional de Insumos para la Salud (en trámite de inclusión), y con las condiciones descritas en los apartados, lugares y condiciones de entrega de estos términos y condiciones.

Se verificará que los bienes se encuentren adecuadamente empacados, con las envolturas originales del fabricante y las condiciones de embalaje que los resguarden del polvo y la humedad, debiendo garantizar la identificación y entrega de los bienes que preserven sus cualidades durante el transporte y almacenaje, sin merma de su vida útil y sin daño o perjuicio alguno, así como que la calidad se mantenga durante el periodo de caducidad, a las condiciones del medio ambiente.



GOBIERNO DE  
**MÉXICO**



DIRECCIÓN DE ADMINISTRACIÓN  
Unidad de Administración  
Coordinación de Control de Abasto



Adicionalmente se verificará que los bienes que el proveedor pretende entregar no cuenten con oficio de incumplimiento a las especificaciones técnicas de calidad, por lo se deberá verificar que los bienes entregados no cuenten con reporte de incumplimiento, por parte del Instituto a través de la comunicación de resultados emitida por la Coordinación de Control Técnico de Insumos (COCTI).

No será necesario elaborar acta de entrega-recepción, toda vez que para la recepción de los bienes mediará la generación de un alta a través del Sistema de Abasto Institucional, mismo que será visualizado por el proveedor adjudicado en el portal de proveedores, el cual será la constancia de recepción de los bienes.

Cabe resaltar que mientras no se cumpla con las condiciones de entrega establecidas en el presente, no se darán por recibidos y aceptados los bienes; quedando sujeto a la aplicación de penas convencionales o deductivas correspondientes que se indican en el presente.

#### **8. Calidad.**

El proveedor se obliga a entregar todos los bienes adjudicados cumpliendo con todas las especificaciones técnicas de calidad establecidos en la Ley General de Salud, Legislación Sanitaria, Farmacopea de los Estados Unidos Mexicanos y sus Suplementos.

En el caso de que se adjudique un bien que cuente con antecedentes de incumplimiento conforme a las especificaciones técnicas de calidad, el proveedor a partir del fallo y hasta un máximo de 10 (diez) días hábiles previos a la primera entrega, deberá presentar ante la Coordinación de Control Técnico de Insumos (COCTI), muestras de un lote corregido de fabricación posterior al lote dictaminado con incumplimiento y que pretenda entregar al Instituto, acompañadas de su informe de resultados de análisis emitido por el Titular del Registro Sanitario y/o fabricante, a fin de constatar el cumplimiento a las especificaciones de calidad.

De no demostrar la corrección, los administradores de contrato o la Coordinación de Control de Abasto, en caso de que el proveedor asignado haya participado con más de un registro o marca, podrá solicitar, se practiquen estudios a cualquiera de las otras marcas ofertas del bien; esto con independencia de que de actualizarse el incumplimiento se apliquen las deducciones correspondientes y se inicie procedimiento de rescisión administrativa.

Si los lotes presentados no muestran corrección de los defectos, la Coordinación de Control de Abasto podrá solicitar el Inicio del Procedimiento de Rescisión Administrativa del contrato.

De acuerdo al párrafo anterior, el tiempo establecido para la entrega por parte de los proveedores, será en un lapso no mayor a 10 (diez) días hábiles.

La evaluación de la calidad se efectuará con base a las disposiciones indicadas en la Ley General de Salud, Legislación Sanitaria, Farmacopea de los Estados Unidos Mexicanos y sus Suplementos (aplicable de acuerdo a la fecha de fabricación del producto), misma que podrá ser consultada en la página electrónica de la Secretaría de Salud: <http://portal.salud.gob.mx>, en las normas oficiales mexicanas, normas mexicanas, normas internacionales, así como las especificaciones técnicas del IMSS (mismas que podrán ser consultada en la página electrónica: <http://compras.imss.gob.mx/?P=provinfo>) o a falta de éstas, de acuerdo a las especificaciones técnicas del fabricante.



GOBIERNO DE  
**MÉXICO**



DIRECCIÓN DE ADMINISTRACIÓN  
Unidad de Administración  
Coordinación de Control de Abasto



El Instituto podrá verificar el cumplimiento de los requisitos de calidad de los bienes, a través de los programas de muestreo y quejas de la Coordinación de Control Técnico de Insumos, cuyas muestras deberán ser repuestas por el proveedor sin costo, al área del Instituto que así lo solicite. El incumplimiento en la entrega de las especificaciones, métodos de prueba, sustancias de referencia y/o certificados de calidad emitidos por el fabricante, en un plazo mayor a 10 (diez) días hábiles será motivo para que la COCTI emita oficio de dictamen de incumplimiento al lote a evaluar.

Corresponderá a los Órganos de Operación Administrativa Desconcentrado verificar que los bienes entregados por los proveedores no cuenten con reporte de devolución por parte de la COCTI.

Con independencia de lo anterior, la Coordinación de Control Técnico de Insumos (COCTI), durante la vigencia del contrato, podrá verificar el cumplimiento de los requisitos de calidad de los bienes mediante los programas de muestreo y quejas cuando las áreas usuarias de este Instituto así lo soliciten.

Para la evaluación de la calidad, La COCTI, solicitará al proveedor que realice entrega de las especificaciones, métodos de prueba, sustancias de referencia y/o certificados de calidad expedidos por el Titular del Registro Sanitario, en un plazo máximo de 10 (diez) días hábiles a partir de su solicitud:

- Muestras físicas de los insumos adjudicados para verificar el cumplimiento de los requisitos de calidad de los bienes;
- Especificaciones técnicas de calidad y métodos de prueba de los productos que no cuenten con Norma Oficial Mexicana, así como las sustancias de referencia y las tablas de estabilidad para accidentes en la red de frío.
- Las especificaciones técnicas deberán ser proporcionadas en hoja membretada, firmadas por el responsable de la emisión de las mismas, indicando la fecha en que éstas entraron en vigor y contener de manera enunciativa más no limitativa:
  - a) La totalidad de las pruebas efectuadas lote a lote para la liberación del mismo, y que permitan corroborar las características declaradas en la descripción del Compendio Nacional de Insumos para la Salud vigente.
  - b) Indicar para cada una de las pruebas declaradas el intervalo de aceptación, el método de prueba propio del fabricante o referenciado a un método oficial (indicado en normas oficiales mexicanas, mexicanas, internacionales, regionales, etc.)

En aquellos casos en que las especificaciones declaren un método de análisis propio del fabricante, deberán adjuntar el método correspondiente, en hoja membretada, firmado por el responsable de la emisión del mismo, indicando la fecha en que éste entro en vigor.

La entrega de las muestras y la documentación se efectuará en la calle José Urbano Fonseca No. 6, Colonia Magdalena de las Salinas, Alcaldía Gustavo A. Madero, C.P. 07760, Ciudad de México, México Teléfono 57473500 extensión 26145, directo: 57546894, de lunes a viernes de 8:00 a 16:00 horas (días hábiles).



GOBIERNO DE  
**MÉXICO**



DIRECCIÓN DE ADMINISTRACIÓN  
Unidad de Administración  
Coordinación de Control de Abasto



El incumplimiento del proveedor a los aspectos indicados en este apartado generará que la Coordinación Técnica de Control de Insumos emita oficio de incumplimiento del lote sujeto a evaluación.

En caso de queja en que los administradores de contrato hayan remitido muestras, deberán ser repuestas por el proveedor a solicitud de este en un plazo de 10 (diez) días hábiles.

### **9. Mecanismos requeridos al proveedor para responder por defectos o vicios ocultos de los bienes (4.24.4 inciso i) y j) PBL).**

El proveedor con la presentación de su propuesta técnica, acepta responder en cualquier caso de los defectos y vicios ocultos de los bienes objeto del presente procedimiento de contratación, tanto durante el tiempo de vigencia del contrato como durante la vida útil del producto, debiendo cumplir con las obligaciones de canje precisadas en los presentes términos y condiciones.

Además, el proveedor se obliga a responder por su cuenta y riesgo de los daños y/o perjuicios que por inobservancia o negligencia de su parte, llegue a causar al Instituto y/o terceros.

#### **9.1 Canje.**

En caso de que el Instituto detecte que los bienes entregados por el proveedor presentan defectos o vicios ocultos, por conducto de su administrador de contrato o del personal que éste designe, solicitará mediante oficio o correo electrónico al contacto oficial designado por el proveedor el canje de los bienes.

El proveedor tendrá un plazo máximo de 10 (diez) días hábiles contados a partir de la notificación para realizar el canje de los bienes, por otros lotes que no presenten los defectos o vicios ocultos. En este caso, el proveedor deberá integrar informe de resultados del análisis practicado por un laboratorio Tercero Autorizado por COFEPRIS, del lote de corrección, el cual se deberá encontrar avalado por la COCTI. En caso de que no se realice el canje en el plazo indicado, se aplicará la deducción indicada en el apartado "deducciones" de los presentes términos y condiciones, con independencia de la aplicación de las "consideraciones de no realizar canje o recolección".

#### **9.2 Devolución.**

Cuando las Autoridades Sanitarias (COFEPRIS o Secretaría de Salud) revoquen el Registro Sanitario de los bienes que hayan resultado adjudicados o determine el no uso de los bienes, el Instituto, además de que podrá rescindir el contrato, solicitará al proveedor la recolección de los insumos, la cual deberá concluirse en un plazo no mayor a 10 (diez) días hábiles contados a partir de la notificación por parte de este Instituto, en caso de que el proveedor no haya recolectado los bienes defectuosos y/o con vicios ocultos, el Instituto procederá a la disposición final de los mismos de acuerdo a lo establecido por la Legislación Sanitaria y Ambiental. En este caso, el importe de los bienes no recolectados cuyo pago se haya efectuado, se considerará como pago en exceso.

También procederá a solicitar la recolección del total de las existencias de los bienes al proveedor, cuando con posterioridad a la entrega de lotes corregidos, se detecte el mismo defecto de lotes anteriores o éstos no hayan sido canjeados.

**ANEXOS  
DIVISIÓN DE CONTRATOS**



### 9.3 Consideraciones de no realizar el canje o recolección:

Si el proveedor no realiza el canje o la recolección de los bienes defectuosos y/o con vicios ocultos, el Instituto procederá a la disposición final de los mismos, de acuerdo a lo establecido por la Legislación Sanitaria y Ambiental. En este caso, el importe de los bienes no recolectados cuyo pago se haya efectuado, se considerará como pago en exceso y el proveedor deberá reintegrar dichas cantidades, a más tardar 10 días naturales posteriores a la solicitud por parte del Instituto, más los intereses correspondientes, conforme a la tasa que establezca la Ley de Ingresos de la Federación, en los casos de prórroga para el pago de créditos fiscales. Los intereses se calcularán sobre las cantidades pagadas en exceso y se computarán por días naturales desde la fecha en que el Instituto haya realizado el pago de dichos bienes.

En el supuesto anterior, para el caso de los bienes, cuya disposición final sea la destrucción, el proveedor cubrirá el importe de la destrucción, a más tardar 10 días naturales posteriores a la solicitud por parte del Instituto. De no cumplir con lo anterior se considerará como pago en exceso y se procederá en los términos del párrafo anterior, tomando como base la fecha límite para el cálculo de los intereses el día siguiente a la fecha límite de pago.

### 10. Garantía de cumplimiento.

La garantía de cumplimiento debe presentarse en la División de Contratos, dentro de los 10 días naturales posteriores a la firma del contrato, por un importe equivalente al 10% del importe máximo del contrato, sin incluir I.V.A., a través de fianza otorgada por institución autorizada. Las obligaciones cuyo cumplimiento se garantiza se consideran divisibles.

### 11. Seguro de Responsabilidad Civil.

No se requerirá la presentación de póliza de seguro de responsabilidad civil, no obstante los proveedores serán responsables de cualquier daño o afectación al Instituto, o a sus derechohabientes, que por causas imputables a ellos cause el uso de los bienes objeto de contratación.

### 12. Pago. (4.24.4 inciso k) de las POBALINES).

Se efectuarán los pagos a los proveedores una vez entregados los bienes, de conformidad con lo dispuesto en el artículo 51 de la Ley de Adquisiciones, Arrendamientos y Servicios del Sector Público y 93 de su Reglamento. El pago de los bienes, será realizado por los Órganos de Operación Administrativa Desconcentrada del IMSS, con domicilios y horarios de atención relacionados en el **Anexo "Almacenes para la entrega de los bienes y Lugares de Pago"**.

Los administradores del Contrato serán quienes darán la autorización para que la Dirección de Finanzas proceda a su pago de acuerdo a lo normado en el anexo "Cuentas Contables" del "Procedimiento para la recepción, glosa y aprobación de documentos presentados para trámite de pago y la constitución, modificación, cancelación, operación y control de fondos fijos".

El pago se realizará en pesos mexicanos, de acuerdo al "Procedimiento para la recepción, glosa y aprobación de documentos presentados para trámite de pago y la constitución, modificación, cancelación, operación y control de fondos fijos", dentro de los 20 días naturales posteriores a aquel en que el proveedor presente en las áreas de trámite de erogaciones, la representación impresa del



GOBIERNO DE  
**MÉXICO**



DIRECCIÓN DE ADMINISTRACIÓN  
Unidad de Administración  
Coordinación de Control de Abasto



comprobante fiscal digital, que indique número de proveedor, número de contrato, número de fianza y denominación social de la afianzadora, en su caso, el (los) número(s) de alta(s) (comprobatorios de la entrega de los bienes), los cuales deberán ser consistente con los bienes entregados.

- El pago se realizará mediante transferencia electrónica de fondos, a través del esquema electrónico interbancario que el IMSS tiene en operación, para tal efecto, el proveedor deberá proporcionar en su oportunidad el número de cuenta, CLABE, Banco y Sucursal, a menos que éste acredite en forma fehaciente la imposibilidad para ello.
- El pago se depositará en la fecha programada, a través del esquema interbancario si la cuenta bancaria del proveedor está contratada con BANORTE, BBVA BANCOMER, HSBC, SCOTIABANK INVERLAT o a través del esquema interbancario vía Sistema de Pagos Electrónicos Interbancarios si la cuenta pertenece a un banco distinto a los antes mencionados.

El proveedor se obliga a expedir sus comprobantes fiscales digitales en el esquema de facturación electrónica, con las especificaciones normadas por el SAT a nombre del IMSS, con Registro Federal de Contribuyentes IMS421231145, domicilio en Avenida Paseo de la Reforma Núm. 476, Colonia Juárez, C.P. 06600, Alcaldía Cuauhtémoc, Ciudad de México, México.

Para la validación de dichos comprobantes el proveedor deberá cargar en Internet, a través del Portal de Servicios a Proveedores de la página del IMSS, el archivo en formato XML. La validez de los mismos, será determinada durante la carga y únicamente los comprobantes válidos serán procedentes para pago.

El proveedor, para cada uno de los pagos que efectivamente reciba, deberá de expedir a nombre del Instituto el "CFDI con complemento para la recepción de pagos", también denominado "recibo electrónico de pago", el cual elaborará dentro de los plazos establecidos por las disposiciones fiscales vigentes y lo cargará en el portal de servicios a proveedores de la página del Instituto.

En ningún caso se deberá autorizar el pago de los bienes, sí no se ha determinado, calculado y notificado al proveedor las penas convencionales o deducciones pactadas en el presente contrato, así como su registro y validación en el Sistema PREI Millenium.

El proveedor no podrá cancelar ante el Servicio de Administración Tributaria, los Comprobantes Fiscales Digitales por Internet a favor del IMSS previamente validados en el Portal de Servicios a Proveedores, salvo justificación y comunicación por parte del mismo al Administrador del Contrato para su autorización expresa, debiendo éste informar a las áreas de trámite de erogaciones de dicha justificación y reposición del Comprobante Fiscal Digital por Internet, en su caso.

El proveedor deberá entregar el CFDI a favor del Instituto por el importe de la aplicación de la pena convencional por atraso.

Las Unidades Responsables del Gasto (URG) deberán registrar el contrato y su dictamen presupuestal en el Sistema PREI Millenium para el trámite de pago correspondiente.

El proveedor, durante la vigencia del presente contrato, se obliga a presentar al Instituto junto con el CFDI respectivo la constancia positiva y vigente emitida por el INFONAVIT y la "Opinión de cumplimiento de obligaciones en materia de seguridad social", vigente y positiva, la cual puede ser





GOBIERNO DE  
**MÉXICO**



DIRECCIÓN DE ADMINISTRACIÓN  
Unidad de Administración  
Coordinación de Control de Abasto



consultada a través de la página electrónica <http://www.imss.gob.mx/tramites/cumplimiento-obligaciones>, en los términos requeridos por el Instituto (En caso de aplicar).

Los bienes cuya recepción no genere alta a través del SAI ni realice al PREI Millenium de manera electrónica, deberán contener la firma de recepción y de autorización para el trámite de pago de acuerdo a lo establecido en el "Procedimiento para la recepción, glosa y aprobación de documentos presentados para trámite de pago y la constitución, modificación, cancelación, operación y control de fondos fijos" vigente, así como el Acta de Entrega-Recepción (en caso de aplicar).

El proveedor podrá celebrar un contrato de cesión de derechos de cobro, mismo que deberá notificarlo por escrito al IMSS con un mínimo de 5 días naturales anteriores a la fecha de pago programada, el Administrador del Contrato, o en su caso, el Titular del Área Requirente, deberá entregar los documentos sustantivos de dicha cesión al área responsable de autorizar ésta, conforme al "Procedimiento para la recepción, glosa y aprobación de documentos presentados para trámite de pago y la constitución, modificación, cancelación, operación y control de fondos fijos".

De igual forma procederá en caso de que celebre contrato de cesión de derechos de cobro a través de factoraje financiero conforme al Programa de Cadenas Productivas de Nacional Financiera, S.N.C., Institución de Banca de Desarrollo.

En caso de que el proveedor reciba pagos en exceso deberá reintegrar las cantidades pagadas en exceso más los intereses correspondientes, conforme a la tasa que establezca la Ley de Ingresos de la Federación, en los casos de prórroga para el pago de créditos fiscales. Los intereses se calcularán sobre las cantidades en exceso y se computarán por días naturales desde la fecha de su entrega hasta la fecha en que se pongan efectivamente las cantidades a disposición del Instituto

En caso de que el proveedor presente su CFDI con errores o deficiencias, conforme a lo previsto en los artículos 89 y 90 del Reglamento de la Ley de Adquisiciones, Arrendamientos y Servicios del Sector Público, El Instituto dentro de los 3 (tres) días hábiles siguientes a la recepción de la misma, indicará por escrito a el proveedor las deficiencias o errores que deberá corregir. El periodo que transcurra a partir de la entrega del citado escrito y hasta que el proveedor presente las correcciones no se computará dentro del plazo estipulado para el pago.

El administrador del contrato llevará a cabo la valoración de la procedencia del pago por concepto de gastos no recuperables conforme a lo previsto en los artículos 101 y 102 del Reglamento de la Ley de Adquisiciones, Arrendamientos y Servicios del Sector Público, en relación con los artículos 38, 46, 54 Bis y 55 Bis, segundo párrafo de la Ley de Adquisiciones, Arrendamientos y Servicios del Sector Público, previa solicitud por escrito a el proveedor, acompañada de los documentos siguientes:

- Copia de la identificación oficial vigente con fotografía y firma de la persona que haya realizado los trámites relacionados con el procedimiento de contratación.
- El CFDI que reúna los requisitos de los artículos 29 y 29-A del CFF, 37 al 40 del RCFF y, en su caso, la Resolución de la Miscelánea Fiscal del Ejercicio que corresponda.
- La solicitud la realizará al administrador del contrato para la determinación de la procedencia del pago y, en su caso, elaborar el finiquito y remitirlo para el pago respectivo a la Coordinación de Contabilidad y Trámite de Erogaciones, dependiente de la Dirección de Finanzas, o ante la Jefatura de Servicios de Finanzas o de la UMAE correspondiente. (Eliminar lo marcado cuando



**GOBIERNO DE  
MÉXICO**



DIRECCIÓN DE ADMINISTRACIÓN  
Unidad de Administración  
Coordinación de Control de Abasto



el pago se efectúe a Nivel Central o ante los Órganos de Operación Administrativa Desconcentrada).

El pago de los bienes quedará condicionado proporcionalmente al pago que el proveedor deba efectuar por concepto de penas convencionales por atraso y/o por concepto de deducciones. En ambos casos, El Instituto realizará las retenciones correspondientes sobre el CFDI que se presente para pago. En el entendido de que en el supuesto de que sea rescindido el contrato, no procederá el cobro de dichas penalizaciones, ni la contabilización de las mismas para hacer efectiva la garantía de cumplimiento, de conformidad con lo establecido por el artículo 95 del Reglamento de la Ley de Adquisiciones, Arrendamientos y Servicios del Sector Público.

### **13. Anticipos (Numeral 4.24.4. inciso m) de los POBALINES)**

Para el presente procedimiento no se otorgarán anticipos.

### **14. Datos Generales y Notificaciones Oficiales de los Proveedores:**

Con la finalidad de establecer canales de comunicación oficiales con los proveedores, en los contratos se deberán incluir los siguientes datos:

- Nombre completo del contacto oficial.
- Cargo.
- Domicilio.
- Teléfono (oficina y celular) y fax.
- Correo electrónico.

Cabe señalar, que el contacto designado por el proveedor, no tendrá que ser necesariamente el representante legal de la empresa, sin embargo toda notificación que se le haga por parte del Instituto, se considerará de carácter oficial.

Las notificaciones podrán realizarse a través de los siguientes medios:

- Oficio entregado en el domicilio del proveedor.
- Vía correo electrónico.
- Llamada telefónica.

**ANEXOS  
DIVISIÓN DE CONTRATOS**

El proveedor se obliga a comunicar cualquier cambio en los datos de este contacto oficial, mediante escrito en papel membretado firmado por su representante legal dirigido al Administrador de Contrato y/o a los Representantes de los mismos.

En caso de incumplir con la obligación de informar los cambios en el contacto oficial, el Instituto no será responsable por las consecuencias que por causa de dicha omisión afecte el cumplimiento del contrato del proveedor.

Se entiende como canal oficial a:





- Administrador de los Contratos o personal que se designe por el administrador.
- Coordinador de Control de Abasto y/o Coordinador Técnico de Planeación y/o Divisional de Planeación de Bienes Terapéuticos y/o Divisional de Supervisión y Control del Abasto o personal que designe para tal efecto.
- Coordinador de Adquisición de Bienes y Contratación de Servicios o personal que designe para tal efecto.

**15. Penas convencionales y deducciones. (4.24.4 inciso h) de las POBALINES.**

Con el propósito de garantizar el cabal cumplimiento a las obligaciones establecidas en los contratos que se deriven del procedimiento de contratación, en caso de resultar adjudicados, de conformidad con lo establecido en los artículos 45, fracción XIX, 53 y 53 bis, de la Ley de Adquisiciones Arrendamientos y Servicios del Sector Público y 85 fracción V, 86 segundo párrafo, 95, 96, 97 y 100 de su Reglamento, aplicará las sanciones descritas a continuación o, en su caso, llevará a cabo la cancelación de partidas o la rescisión administrativa del contrato.

**Penas Convencionales.**

De conformidad con el Artículo 53 de la Ley de Adquisiciones, Arrendamientos y Servicios del Sector Público y 95 de su Reglamento, procederá la aplicación de penas convencionales por el administrador del contrato, a quien corresponderá el cálculo, aplicación y seguimiento, cuando el proveedor entregue posterior a la fecha límite establecida en las órdenes de reposición, considerando lo siguiente:

- El período de penalización comienza a contar a partir del día siguiente en que se concluya la fecha límite de entrega indicada en las órdenes de reposición.
- Se aplicará en caso de que el proveedor entregue bienes con atraso, hasta por 4 días naturales a la fecha límite de entrega.
- Se penalizará con el 2.5% (dos punto cinco por ciento) diario, a partir del día natural siguiente a la fecha límite de entrega.
- Conforme al principio de proporcionalidad, se calculará cuantificando el costo de los bienes no entregados en la fecha convenida.
- La suma de las penas convencionales no deberá exceder el importe de la garantía de cumplimiento.

**Deducciones**

Con fundamento en lo dispuesto en el Artículo 53 Bis de la Ley de Adquisiciones, Arrendamientos y Servicios del Sector Público, se aplicarán deducciones, cuando el proveedor actualice las siguientes causas, conforme al siguiente porcentaje y metodología de cálculo.

Causa	Porcentaje	Cálculo
Cuando el proveedor no dé cumplimiento en el plazo señalado a la solicitud de canje o recolección de los bienes.	10% del valor total de los bienes pendientes de canje o recolección.	Fecha de notificación para canje o recolección + 10 días hábiles, a partir del día 11 hábil se aplicará el 10% del valor total de los bienes pendientes de canje o recolección.



Causa	Porcentaje	Cálculo
Quando el proveedor no entregue las muestras y documentación requerida por la Coordinación de Control Técnico de Insumos (COCTI) para evaluar la calidad de los insumos entregados.	10% del valor total del importe de la clave de la que se solicita muestra.	Fecha notificada para la entrega de la muestra, a partir del día hábil siguiente se aplicará el 10% del valor total del monto máximo adjudicado de la clave a evaluar la calidad.
<b>EN CASO DE INCUMPLIMIENTO EN LA ENTREGA DE LOS BIENES.</b> Quando el proveedor no entregue los bienes requeridos en el plazo máximo de entrega, considerando los 4 días naturales de sanción.	10% del monto total de los bienes no entregados	Al día 20 natural se aplicará el 10% del valor por los bienes no entregados.

En caso de que el proveedor se haya hecho acreedor a penas convencionales o deducciones, el Administrador del Contrato notificará al contacto oficial del proveedor, el importe y causa de la sanción, a fin de que en el plazo máximo de 5 días hábiles proporcione los elementos para desvirtuar su aplicación y/o entregue la nota de crédito correspondiente, de no hacerlo en dicho plazo se entenderá por aceptada la sanción y en consecuencia se podrá aplicar el descuento de este importe con cargo a las facturas pendientes de pago de cualquier contrato formalizado.

El proveedor deberá entregar la nota de crédito en la Unidad donde se originó la sanción. De no dar cumplimiento a lo estipulado, se podrá realizar el descuento del importe correspondiente con cargo a las facturas pendientes de pago de cualquier contrato que esté formalizado con el proveedor.

De conformidad con lo previsto en el artículo 53 BIS de la Ley de Adquisiciones, Arrendamientos y Servicios del Sector Público, el límite de incumplimiento a partir del cual se podrán cancelar total o parcialmente las partidas o conceptos no entregados, o bien rescindir el contrato en los términos del artículo 54 de la ley en comento, será el equivalente al monto de la garantía de cumplimiento.

**ANEXO  
ALMACENES PARA LA ENTREGA DE LOS BIENES Y LUGARES DE PAGO**

OOAD Y/O UMAE	LUGAR DE ENTREGA	LUGAR DE PAGO
OOAD AGUASCALIENTES	AV. CAROLINA VILLANUEVA DE GARCÍA 314, CIUDAD INDUSTRIAL C.P. 20290, AGUASCALIENTES, AGUASCALIENTES	DEPARTAMENTO DE PRESUPUESTO, CONTABILIDAD Y EROGACIONES ALAMEDA NO. 704 COLONIA DEL TRABAJO, C.P. 20180 AGUASCALIENTES, AGS.
OOAD BAJA CALIFORNIA NORTE	BOULEVARD LÁZARO CÁRDENAS 3035, NUEVO MEXICALI C.P. 21600, MEXICALI, BAJA CALIFORNIA NORTE	DEPARTAMENTO DE PRESUPUESTO, CONTABILIDAD Y EROGACIONES CALZ. CUAUHTÉMOC NO. 300 COL. AVIACIÓN, C. P. 21230 MEXICALI, B. C. N.
OOAD BAJA CALIFORNIA SUR	CUAUHTÉMOC Y VENUSTIANO CARRANZA 2415, LA RINCONADA C.P. 23040, LA PAZ, BAJA CALIFORNIA SUR	DEPARTAMENTO DE PRESUPUESTO, CONTABILIDAD Y EROGACIONES CALLE MADERO NO. 315 ENTRE HÉROES DEL 47 Y H. COLEGIO MILITAR, COL. ESTERITO C. P. 23020
OOAD CAMPECHE	NUEVA DEL SEGURO SOCIAL ENTRE IGNACIO AYALA Y CALLE 20 S/N, CENTRO C.P. 24000, CAMPECHE, CAMPECHE	DEPARTAMENTO DE PRESUPUESTO, CONTABILIDAD Y EROGACIONES AV. LÓPEZ MATEOS S/N, ESQ. TALAMANTES Y QUINTANA ROO., C.P. 24000, CAMPECHE, CAMP.
OOAD CHIAPAS TAPACHULA	LIBRAMIENTO SUR PONIENTE KM 4.000 PARQUE INDUSTRIAL LOS MANGOS S/N, BUENOS AIRES C.P. 30796, TAPACHULA, CHIAPAS	DEPARTAMENTO DE PRESUPUESTO, CONTABILIDAD Y EROGACIONES CARRETERA COSTERA Y ANILLO PERIFÉRICO S/N, COL. CENTRO C. P. 30700 TAPACHULA, CHIS.



GOBIERNO DE  
MÉXICO



DIRECCIÓN DE ADMINISTRACIÓN  
Unidad de Administración  
Coordinación de Control de Abasto



OOAD y/o UMAE	LUGAR DE ENTREGA	LUGAR DE PAGO
OOAD CHIAPAS TUXTLA	CARRETERA TX-CHIAPAS DE CORZO KM 7.5 SN, CENTRO C.P. 29000, TUXTLA GUTIERREZ, CHIAPAS	DEPARTAMENTO DE PRESUPUESTO, CONTABILIDAD Y EROGACIONES CARRETERA COSTERA Y ANILLO PERIFÉRICO S/N, COL. CENTRO C. P. 30700 TAPACHULA, CHIS.
OOAD CHIHUAHUA	PRIVADA DE SANTA ROSA 21, NOMBRE DE DIOS C.P. 31220, CHIHUAHUA, CHIHUAHUA	DEPARTAMENTO DE PRESUPUESTO, CONTABILIDAD Y EROGACIONES AV. UNIVERSIDAD NO 1101 COLONIA CENTRO C.P. 31000, CHIHUAHUA, CHIH.
OOAD COAHUILA	LIBRAMIENTO PROFESOR ÓSCAR FLORES TAPIA 230, EL LLANO C.P. 25350, ARTEAGA, COAHUILA	DEPARTAMENTO DE PRESUPUESTO, CONTABILIDAD Y EROGACIONES BLVD. VENUSTIANO CARRANZA 2809 ESQ. PERIFÉRICO LUIS ECHEVERRÍA ÁLVAREZ COLONIA LA SALLE C.P. 25280, SALTILLO, COAH.
OOAD COLIMA	ZARAGOZA 199, ALTA VILLA C.P. 28987, VILLA DE ÁLVAREZ, COLIMA	DEPARTAMENTO DE PRESUPUESTO, CONTABILIDAD Y EROGACIONES CALLE ZARAGOZA NO. 62 COL. CENTRO CP. 28000, COLIMA, COL.
OOAD DF NORTE	CALZADA VALLEJO 675, MAGDALENA DE LAS SALINAS C.P. 07760, GUSTAVO A. MADERO, CIUDAD DE MÉXICO	JEFATURA DE PLANEACIÓN Y FINANZAS OOAD NORTE DEL D.F. AV. INSTITUTO POLITÉCNICO NACIONAL NO. 5421 COL. MAGDALENA DE LAS SALINAS CÓDIGO POSTAL 07760 ALCALDÍA GUSTAVO A. MADERO
OOAD DF SUR	CALZADA VALLEJO 675, MAGDALENA DE LAS SALINAS C.P. 07760, GUSTAVO A. MADERO, CIUDAD DE MÉXICO	DEPARTAMENTO DELEGACIONAL DE PRESUPUESTO, CONTABILIDAD Y EROGACIONES SITO EN CALZADA DE LA VIGA NO. 1174, ESQUINA EJE 5 SUR, COLONIA EL TRIUNFO, ALCALDÍA IZTAPALAPA, C.P. 09430, MÉXICO, CDMX
OOAD DURANGO	PREDIO CANOAS ESQUINA CON PROLONGACIÓN GÓMEZ PALACIO (FRENTE AL ISSSTE) S/N, SILVESTRE DORADOR C.P. 34070, DURANGO, DURANGO	DEPARTAMENTO DE PRESUPUESTO, CONTABILIDAD Y EROGACIONES CALLE JUÁREZ NO 104 SUR 1ER. PISO ZONA CENTRO C.P.34000, DURANGO, DGO.
OOAD GUANAJUATO	BOULEVARD ADOLFO LÓPEZ MATEOS S/N, FRACCIONAMIENTO LOS PARAÍOS C.P. 37320, LEÓN, GUANAJUATO	DEPARTAMENTO DE PRESUPUESTO, CONTABILIDAD Y EROGACIONES BLVD. ADOLFO LÓPEZ MATEOS S/N ESQ. PASEO DE LOS INSURGENTES S/N, FRACC. LOS PARAÍOS C. P. 37320, TEL. 01 477 717 5474, LEÓN, GTO.
OOAD GUERRERO	PASEO DE LA CAÑADA (FRENTE A LA FACULTAD DE CIENCIAS SOCIALES UAGRO) No.7, ALTA PROGRESO C.P. 39610, ACAPULCO DE JUÁREZ, GUERRERO	DEPARTAMENTO DE PRESUPUESTO, CONTABILIDAD Y EROGACIONES CUAUHTÉMOC NO. 95 COL. CENTRO ACAPULCO, GRO. C.P. 39300
OOAD HIDALGO	ARBOLEDAS 115, ZONA INDUSTRIAL LA PAZ C.P. 42092, PACHUCA DE SOTO, HIDALGO	DEPARTAMENTO DE PRESUPUESTO, CONTABILIDAD Y EROGACIONES PROLONGACIÓN. AV. MADERO NO. 407 COL. CÉSPEDES REFORMA, C.P. 42090, PACHUCA, HGO
OOAD JALISCO	PERIFÉRICO SUR MANUEL GÓMEZ MORÍN 8000, SANTA MARÍA TEQUEPEXPAN C.P. 45601, SAN PEDRO TLAQUEPAQUE, JALISCO	DEPARTAMENTO DE PRESUPUESTO, CONTABILIDAD Y EROGACIONES CALLE BELISARIO DOMÍNGUEZ NO. 1000 ESQ SIERRA MORENA COL. INDEPENDENCIA C. P. 44340 GUADALAJARA, JAL.
OOAD MÉXICO ORIENTE	PONIENTE 146 825, INDUSTRIAL VALLEJO C.P. 02300, AZCAPOTZALCO, ESTADO DE MÉXICO OTE	JEFATURA DE SERVICIOS DE FINANZAS CALLE 4 NO. 25 PRIMER PISO FRACCIONAMIENTO INDUSTRIAL ALCE BLANCO MUNICIPIO DE NAUCALPAN EDO. MÉX.
OOAD MÉXICO PONIENTE	CERRADA DE UNIROYAL S/N, LA MICHOCANA C.P. 52166, MATEPEC, ESTADO DE MÉXICO PTE	JEFATURA DE FINANZAS CALLE JOSEFA ORTÍZ DE DOMÍNGUEZ ESQ. MIGUEL HIDALGO Y COSTILLA, COL. CENTRO, TOLUCA, MÉX. C.P. 50000
OOAD MICHOCÁN	MANUEL PÉREZ CORONADO ESQUINA JESÚS SANSÓN FLORES 200, INFONAVIT CAMELINAS C.P. 58290, MORELIA, MICHOCÁN	JEFATURA DE FINANZAS AVENIDA FRANCISCO I. MADERO PONIENTE, COL. CENTRO 1200, C.P. 58000, MORELIA, MICHOCÁN
OOAD MORELOS	AVENIDA PLAN DE AYALA ESQUINA CON AVENIDA CENTRAL 1201, FLORES MAGÓN C.P. 62450, CUERNAVACA, MORELOS	DEPARTAMENTO DE PRESUPUESTO, CONTABILIDAD Y EROGACIONES BLV. BENITO JUÁREZ NO. 18 PRIMER PISO CÓDIGO POSTAL 62000 COL. CENTRO CUERNAVACA MORELOS



GOBIERNO DE  
**MÉXICO**



DIRECCIÓN DE ADMINISTRACIÓN  
Unidad de Administración  
Coordinación de Control de Abasto



OOAD Y/O UMAE	LUGAR DE ENTREGA	LUGAR DE PAGO
OOAD NAYARIT	RETORNO 72 S/N, OBRERA C.P. 63120, TEPIC, NAYARIT	DEPARTAMENTO DE PRESUPUESTO, CONTABILIDAD Y EROGACIONES CALZADA DEL EJERCITO NACIONAL NO. 14 COL. FRAY JUNÍPERO SERRA C. P. 63166 TEPIC, NAY.
OOAD NUEVO LEÓN	AVENIDA MANUEL L. BARRAGÁN 4850, HOGARES FERROCARRILEROS C.P. 64260, MONTERREY, NUEVO LEÓN	DEPARTAMENTO DE PRESUPUESTO, CONTABILIDAD Y EROGACIONES CALLE PROF. RAFAEL RAMÍREZ ORIENTE NO. 1950, C.P.. 64000, MONTERREY, N.L.
OOAD OAXACA	CARRETERA OAXACA - ZIMATLÁN DE ÁLVAREZ 53, SANTA CRUZ XOXOCOTLÁN C.P. 71230, SANTA CRUZ XOXOCOTLÁN, OAXACA	DEPARTAMENTO DE PRESUPUESTO, CONTABILIDAD Y EROGACIONES CALZADA PORFIRIO DÍAZ NO. 803, COL. CENTRO, C.P. 68000 OAXACA, OAX.
OOAD PUEBLA	5 DE FEBRERO PONIENTE 107, SAN FELIPE HUEYOTLIPAN C.P. 72030, PUEBLA, PUEBLA	DEPARTAMENTO DE PRESUPUESTO, CONTABILIDAD Y EROGACIONES CALLE 4 NORTE NO. 2005 C. P. 72000 PUEBLA, PUE. COL. CENTRO
OOAD QUERETARO	AV DEL MEZQUITAL 6, SAN PABLO C.P. 76130, SANTIAGO DE QUERÉTARO, QUERÉTARO	DEPARTAMENTO DE PRESUPUESTO, CONTABILIDAD Y EROGACIONES FERNANDO DE LOYOLA NO. 101, COL. SAN ÁNGEL, C.P. 76030, QUERÉTARO, QRO.
OOAD QUINTANA ROO	CARRETERA CHETUMAL-MÉRIDA KILÓMETRO 2.5 S/N, AEROPUERTO DE CHETUMAL C.P. 77003, CHETUMAL, QUINTANA ROO	DEPTO. PRESUPUESTO, CONTABILIDAD Y EROGACIONES AV. HÉROES DE CHAPULTEPEC NO. 2 ORIENTE, COL. CENTRO C.P. 77000 CHETUMAL, QUINTANA ROO.
OOAD SAN LUIS POTOSÍ	AVENIDA DE LOS CONVENTOS 107-111, HOGARES FERROCARRILEROS PRIMERA SECCIÓN C.P. 78436, SOLEDAD DE GRACIANO SÁNCHEZ, SAN LUIS POTOSÍ	DEPARTAMENTO DE PRESUPUESTO, CONTABILIDAD Y EROGACIONES CUAUHTÉMOC 255 COLONIA MODERNA C.P. 78270 SAN LUIS POTOSÍ, S.L.P.
OOAD SINALOA	BOULEVARD EMILIANO ZAPATA 3755, INDUSTRIAL EL PALMITO C.P. 80160, CULIACÁN, SINALOA	DEPARTAMENTO DE PRESUPUESTO, CONTABILIDAD Y EROGACIONES FCO. ZARCO Y JESÚS G. ANDRADE S/N COL. MIGUEL ALEMÁN C. P. 80200 CULIACÁN, SIN.
OOAD SONORA	PROLONGACIÓN HIDALGO PONIENTE Y HUISAGUAY S/N, BELLAVISTA C.P. 85130, CIUDAD OBREGÓN, SONORA	DEPARTAMENTO DE PRESUPUESTO, CONTABILIDAD Y EROGACIONES CALLE 5 DE FEBRERO NO. 205, COL. CENTRO, C.P. 85000 CD. OBREGÓN, SON.
OOAD TABASCO	AVENIDA PASEO USUMACINTA 95, 1º DE MAYO C.P. 86190, VILLAHERMOSA, TABASCO	DEPARTAMENTO DE PRESUPUESTO, CONTABILIDAD Y EROGACIONES AV. CESAR A. SANDINO NO. 102 COL. 1º DE MAYO C. P. 86190 VILLAHERMOSA, TAB.
OOAD TAMAULIPAS	CARRETERA MÉXICO - LAREDO KILÓMETRO 701 S/N, RESIDENCIAL CAMPESTRE C.P. 87028, CIUDAD VICTORIA, TAMAULIPAS	DEPARTAMENTO DE PRESUPUESTO, CONTABILIDAD Y EROGACIONES CENTRO MÉDICO EDUCATIVO Y CULTURAL LIC. ADOLFO LÓPEZ MATEOS COLONIA PEDRO SOSA CÓDIGO POSTAL 87120 CD. VICTORIA, TAMPS
OOAD TLAXCALA	LIBRAMIENTO PONIENTE INSTITUTO POLITÉCNICO NACIONAL S/N, SAN DIEGO C.P. 90110, SAN DIEGO METEPEC, TLAXCALA	DEPARTAMENTO DE PRESUPUESTO, CONTABILIDAD Y EROGACIONES GUILLERMO VALLE NO. 115 COL. CENTRO C. P. 90000 TLAXCALA, TLX.
OOAD VERACRUZ NORTE	AVENIDA SALVADOR DÍAZ MIRÓN, CARRETERA BOTICARÍA S/N, VISTA ALEGRE C.P. 94295, BOCA DEL RÍO, VERACRUZ NORTE	DEPARTAMENTO DE PRESUPUESTO, CONTABILIDAD Y EROGACIONES LOMAS DEL ESTADIO S/N COL. CENTRO C. P. 91000 XALAPA, VER.
OOAD VERACRUZ SUR	AVENIDA VERACRUZ ESQUINA CALLE NORTE 22 56, SANTA CATARINA C.P. 94730, RÍO BLANCO, VERACRUZ SUR	DEPARTAMENTO DE PRESUPUESTO, CONTABILIDAD Y EROGACIONES SUR 10 NO. 127 ALTOS, C.P. 94300, ORIZABA, VERACRUZ SUR.
OOAD YUCATAN	CALLE 42 (POR CALLES 127B Y 127) 999, SERAPIO RENDÓN C.P. 97285, MÉRIDA, YUCATÁN	DEPARTAMENTO DE PRESUPUESTO, CONTABILIDAD Y EROGACIONES CALLE 34 NO. 439 POR 41 COL. INDUSTRIAL C. P. 97150 MÉRIDA, YUC.
OOAD ZACATECAS	JUAN ALDAMA NORTE ESQUINA VICENTE GUERRERO S/N, CENTRO C.P. 98500, CALERA DE VÍCTOR ROSALES, ZACATECAS	DEPARTAMENTO DE PRESUPUESTO, CONTABILIDAD Y EROGACIONES AVENIDA RESTAURADORES NO. 3 COL. DEPENDENCIAS FEDERALES C.P. 98600 GUADALUPE, ZAC.
UMAЕ CARDIOLOGIA SXXI	AVENIDA CUAUHTÉMOC 330, DOCTORES C.P. 06720, CUAUHTÉMOC, CIUDAD DE MÉXICO	DEPARTAMENTO DE FINANZAS DE LA UMAE AV. CUAUHTÉMOC NO. 330, PLANTA BAJA COL. DOCTORES, MÉX, CDMX. C.P. 06720, ALCALDÍA CUAUHTÉMOC



**GOBIERNO DE  
MÉXICO**



**DIRECCIÓN DE ADMINISTRACIÓN**  
Unidad de Administración  
Coordinación de Control de Abasto



OOAD V/O UMAE	LUGAR DE ENTREGA	LUGAR DE PAGO
UMAE CARDIOLOGIA NUEVO LEON	AV. LINCOLN S/N ESQ. ENF. MA. DE JESÚS CANDÍA MENDOZA S/N, VALLE VERDE C.P. 64730, MONTERREY, N.L., NUEVO LEÓN	DEPARTAMENTO DE FINANZAS DE LA UMAE 34 AV. LINCOLN S/N ESQ. ENF. MA. DE JESÚS CANDÍA MENDOZA COL. VALLE VERDE C.P. 64730 MONTERREY, N.L.
UMAE ESPECIALIDADES COAHUILA	BLVD. REVOLUCION 2650, TORREON JARDIN C.P. 27200, TORREON COAHUILA, COAHUILA	DEPARTAMENTO DE FINANZAS DE LA UMAE 71 BLVD. REVOLUCIÓN NO. 2650 OTE. COL. TORREÓN JARDÍN C.P. 27200 TORREÓN COAH.
UMAE ESPECIALIDADES GUANAJUATO	BLVD. ADOLFO LÓPEZ MATEOS ESQ. PASEO DE LOS INSURGENTES S/N, FRACCIONAMIENTO LOS PARAÍSO S C.P. 37320, LEÓN, GUANAJUATO, GUANAJUATO	DEPARTAMENTO DE FINANZAS DE LA UMAE BLVD. ADOLFO LÓPEZ MATEOS ESQ. PASEO DE LOS INSURGENTES S/N COL. LOS PARAÍSO S C. P. 37320 LEÓN, GTO.
UMAE ESPECIALIDADES JALISCO	BELISARIO DOMINGUEZ 1000, INDEPENDENCIA C.P. 44340, GUADALAJARA , JALISCO	DEPARTAMENTO DE FINANZAS DE LA UMAE CALLE BELISARIO DOMÍNGUEZ NO. 1000 COL. INDEPENDENCIA SECTOR LIBERTAD C. P. 44349 GUADALAJARA, JAL.
UMAE ESPECIALIDADES LA RAZA	CALLE SERIS Y ZAACHILA S/N, LA RAZA C.P. 02990, AZCAPOTZALCO, CIUDAD DE MÉXICO	DEPARTAMENTO DE FINANZAS LOCALIZADO EN 1ER. PISO HOSPITAL DE ESPECIALIDADES DE LA RAZA CALLE SERIS Y ZAACHILA S/N, COL. LA RAZA C.P. 02990 ALCALDÍA AZCAPOTZALCO. MÉX, CDMX
UMAE ESPECIALIDADES NUEVO LEÓN	AVENIDA FIDEL VELAZQUEZ Y AVENIDA ABRAHAM LINCOLN S/N, NUEVA MORELOS C.P. 64130, MONTERREY, NUEVO LEÓN	DEPARTAMENTO DE FINANZAS DE LA UMAE 25 AVE. ABRAHAM LINCOLN Y AVE. FIDEL VELÁSQUEZ S/N COLONIA NUEVA MORELOS C.P. 64320 MONTERREY, N.L.
UMAE ESPECIALIDADES PUEBLA	CALLE 22 ORIENTE SIN NÚMERO, ENTRE LA CALLE 2 Y 4 NORTE, ZONA CENTRO, CÓDIGO POSTAL 72000, PUEBLA, PUEBLA, EN UN HORARIO DE ATENCIÓN DE LUNES A VIERNES DE 8:30 A.M. A 14:30 P.M. S/N, CENTRO C.P. 72000, PUEBLA, PUEBLA	DEPARTAMENTO DE FINANZAS DE LA UMAE CALLE 24 ORIENTE SIN NÚMERO, ENTRA LA 2 Y 4 NORTE, 3ER PISO DE LA TORRE DE GOBIERNO, COL. CENTRO, C. P. 72000 PUEBLA, PUE. TELÉFONO 01 222 2424520 A LA LÍNEA 29, EXTENSIÓN 61357, HORARIO DE 8:00 A 13:30 HORAS.
UMAE ESPECIALIDADES SONORA	CALLE PROLONGACIÓN HIDALGO Y HUISAGUAY S/N, BELLA VISTA C.P. 85130, CAJEME, SONORA	DEPARTAMENTO DE FINANZAS DE LA UMAE PROL. HIDALGO Y HUISAGUAY S/N COL. BELLA VISTA C. P. 85130 CD. OBREGÓN, SON.
UMAE ESPECIALIDADES SXXI	AVENIDA CUAUHTÉMOC 330, DOCTORES C.P. 06720, CUAUHTÉMOC, CIUDAD DE MÉXICO	DEPARTAMENTO DE FINANZAS DEL HOSPITAL DE ESPECIALIDADES DEL CENTRO MÉDICO NACIONAL SIGLO XXI. AV. CUAUHTÉMOC NO. 330 COL. DOCTORES ALCALDÍA CUAUHTÉMOC, C.P. 06720 CDMX
UMAE ESPECIALIDADES VERACRUZ	AVENIDAD CUAUHTÉMOC S/N, FORMANDO HOGAR C.P. 91897, VERACRUZ, VERACRUZ	DEPARTAMENTO DE FINANZAS DE LA UMAE CALLE CUAUHTÉMOC S/N ESQ. CERVANTES Y PADILLA COL. FORMANDO HOGAR C. P. 91897 VERACRUZ, VER.
UMAE ESPECIALIDADES YUCATAN	CALLE 34 X 41 439, INDUSTRIAL C.P. 97150, MÉRIDA, YUCATÁN	DEPARTAMENTO DE FINANZAS DE LA UMAE CALLE 34 X 41 NO. 439 EX TERRENOS EL FÉNIX COL. INDUSTRIAL EL PALMITO C.P. 97150 MÉRIDA, YUC. DEPARTAMENTO DE FINANZAS Y SISTEMAS DE LA UMAE 1ER. PISO DEL HOSPITAL DE TRAUMATOLOGÍA AV. COLECTOR 15 S/N, ESQ. AV. INSTITUTO POLITÉCNICO NACIONAL COL. MAGDALENA DE LAS SALINAS ALCALDÍA GUSTAVO A. MADERO C.P. 07760 MÉX, CDMX
UMAE GENERAL LA RAZA	CALZADA VALLEJO ESQUINA JACARANDAS S/N, LA RAZA C.P. 02990, AZCAPOTZALCO, CIUDAD DE MÉXICO	DEPARTAMENTO DE FINANZAS DE LA UNIDAD MÉDICA DE ALTA ESPECIALIDAD, HOSPITAL GENERAL DR. GAUDENCIO GONZÁLEZ GARZA, DEL CENTRO MÉDICO NACIONAL LA RAZA CALZ. VALLEJO S/N, ESQ. AV. JACARANDAS, COL. LA RAZA ALCADÍA AZCAPOTZALCO, C.P. 02990 MÉX, CDMX
UMAE GINECO JALISCO	AV. BELISARIO DOMINGUEZ 771, INDEPENDENCIA NORTE C.P. 44340, GUADALAJARA, JALISCO	DEPARTAMENTO DE FINANZAS DE LA UMAE CALLE BELISARIO DOMÍNGUEZ NO. 771 COL. INDEPENDENCIA-OBLATOS C. P. 44340 GUADALAJARA, JAL.
UMAE GINECO NUEVO LEÓN	AV. CONSTITUCIÓN Y AV. FÉLIX U. GÓMEZ S/N, CENTRO C.P. 64010, MONTERREY, N.L., NUEVO LEÓN	DEPARTAMENTO DE FINANZAS DE LA UMAE 23 AV. CONSTITUCIÓN Y AV. FÉLIX U. GÓMEZ COL. CENTRO C.P. 64001 MONTERREY, N.L.



GOBIERNO DE  
**MÉXICO**



DIRECCIÓN DE ADMINISTRACIÓN  
Unidad de Administración  
Coordinación de Control de Abasto



OOAD Y/O UMAE	LUGAR DE ENTREGA	LUGAR DE PAGO
UMAE GINECO PEDIATRIA GUANAJUATO	AV. PASEO DE LOS INSURGENTES S/N, LOS PARAISOS C.P. 37320, LEON, GUANAJUATO	DEPARTAMENTO DE FINANZAS DE LA UMAE PASEO DE LOS INSURGENTES S/N FRACC. LOS PARAÍOS C. P. 37328 LEÓN, GTO.
UMAE GINECO SXXI	AV RIO MAGDALENA 289, TIZAPAN SAN ANGEL C.P. 01090, ALVARO OBREGON , CIUDAD DE MÉXICO	DEPARTAMENTO DE FINANZAS Y SISTEMAS HOSPITAL GINEO-OBSTETRICIA NO. 4 AV. RÍO MAGDALENA NO. 289 1ER. PISO COL. TIZAPÁN, SAN ÁNGEL, C.P. 01090 ALCALDÍA ALVARO OBREGÓN, CDMX
UMAE GINECOLOGIA LA RAZA	ANTONIO VALERIANO ESQUINA VALLEJO S/N, LA RAZA C.P. 02990, AZCAPOTZALCO , CIUDAD DE MÉXICO	DEPARTAMENTO DE FINANZAS Y SISTEMAS DE LA UNIDAD MÉDICA DE ALTA ESPECIALIDAD HOSPITAL DE GINECO-OBSTETRICIA NO. 3 DEL CENTRO MÉDICO NACIONAL LA RAZA, SITO EN ANTONIO VALERIANO S/N COL. LA RAZA ALCALDÍA AZCAPOTZALCO MÉXICO, CDMX
UMAE ONCOLOGIA SXXI	AVENIDA CUAUHTÉMOC 330, DOCTORES C.P. 06720, CUAUHTÉMOC, CIUDAD DE MÉXICO	DEPARTAMENTO DE FINANZAS SITO EN 3ER. PISO P DEL HOSPITAL DE ONCOLOGÍA C.M.N. SIGLO XXI AV. CUAUHTÉMOC NO. 330 COL. DOCTORES ALCALDÍA CUAUHTÉMOC, C.P. 06720 CDMX. DE LAS 9:00 A LAS 13 HRS.
UMAE PEDIATRIA JALISCO	BELISARIO DOMINGUEZ 735, INDEPENDENCIA C.P. 44349, GUADALAJARA JALISCO, JALISCO	DEPARTAMENTO DE FINANZAS DE LA UMAE CALLE BELISARIO DOMÍNGUEZ NO. 735 COL. INDEPENDENCIA SECTOR LIBERTAD C. P. 44349 GUADALAJARA, JAL.
UMAE PEDIATRIA SXXI	AVENIDA CUAUHTÉMOC 330, DOCTORES C.P. 06720, CUAUHTÉMOC, CIUDAD DE MÉXICO	DEPARTAMENTO DE FINANZAS DE LA UMAE AV. CUAUHTÉMOC NO. 330 PLANTA BAJA, COL. DOCTORES, ALCALDÍA CUAUHTÉMOC, MÉXICO, CDMX CP. 06720
UMAE TRAUMATOLOGIA LOMAS VERDES	AV LOMAS VERDES 52, SANTA CRUZ ACATLAN C.P. 53150, NAUCALPAN DE JUAREZ, ESTADO DE MÉXICO	DEPARTAMENTO DE FINANZAS DE LA UMAE AV. LOMAS VERDES S/N, COL. EXEJIDOS DEL ORO NAUCALPAN DE JUÁREZ, EDO. DE MÉX C.P. 53120 HORARIO DE 8 A 13 HRS
UMAE TRAUMATOLOGIA MAGDALENA DE LAS SALINAS ALMACÉN DE TRAUMATOLOGÍA Y ALMACÉN DE ORTOPEDIA	AV. COLECTOR 15 S/N ESQ. CON AV. INSTITUTO POLITÉCNICO NACIONAL. S/N, MAGDALENA DE LAS SALINAS C.P. 07760, GUSTAVO A. MADERO, CIUDAD DE MÉXICO	DEPARTAMENTO DE FINANZAS Y SISTEMAS DE LA UMAE 1ER. PISO DEL HOSPITAL DE TRAUMATOLOGÍA AV. COLECTOR 15 S/N, ESQ. AV. INSTITUTO POLITÉCNICO NACIONAL COL. MAGDALENA DE LAS SALINAS ALCALDÍA GUSTAVO A. MADERO C.P. 07760 MÉX, CDMX
UMAE TRAUMATOLOGIA MAGDALENA DE LAS SALINAS ALMACÉN DE TERAPIA FÍSICA	AV. INSTITUTO POLITÉCNICO NACIONAL 1306, MAGDALENA DE LAS SALINAS C.P. 07760, GUSTAVO A. MADERO, CIUDAD DE MÉXICO	DEPARTAMENTO DE FINANZAS Y SISTEMAS DE LA UMAE 1ER. PISO DEL HOSPITAL DE TRAUMATOLOGÍA AV. COLECTOR 15 S/N, ESQ. AV. INSTITUTO POLITÉCNICO NACIONAL COL. MAGDALENA DE LAS SALINAS ALCALDÍA GUSTAVO A. MADERO C.P. 07760 MÉX, CDMX
UMAE TRAUMATOLOGIA NUEVO LEÓN	PINO SUAREZ Y JUAN IGNACIO RAMON S/N, COLONIA CENTRO C.P. 64000, MONTERREY, NUEVO LEÓN	DEPARTAMENTO DE FINANZAS DE LA UMAE 21 CUAUHTÉMOC Y JUAN IGNACIO RAMÓN ZONA CENTRO C.P. 64000 MONTERREY, N.L.
UMAE TRAUMATOLOGIA PUEBLA	6 PONIENTE Y ESQUINA DIAGONAL DEFENSORES DE LA REPUBLICA S/N, AMOR C.P. 72140, Puebla, Pue., PUEBLA	DEPARTAMENTO DE FINANZAS DE LA UMAE DIAGONAL DEFENSORES DE LA REPÚBLICA ESQUINA 6 PONIENTE COL. AMOR C. P. 72140 PUEBLA, PUE.
ALMACÉN DE PROGRAMAS ESPECIALES Y RED FRÍA	CALZADA VALLEJO 675, MAGDALENA DE LAS SALINAS C.P. 07760, GUSTAVO A. MADERO, CIUDAD DE MÉXICO	DIVISIÓN DE TRÁMITES Y EROGACIONES, GENERAL TIBURCIO MONTIEL NO. 15 (ESQ. CON GÓMEZ PEDRAZA), COL. SAN MIGUEL CHAPULTEPEC C.P.11850 ALCALDÍA MIGUEL HIDALGO.

**El horario para la entrega será de 8:00 a 14:00 horas.**

**ANEXOS  
DIVISIÓN DE CONTRATOS**



GOBIERNO DE  
**MÉXICO**



DIRECCIÓN DE ADMINISTRACIÓN  
Unidad de Administración  
Coordinación de Control de Abasto



**ANEXO**  
**ADMINISTRADORES DEL CONTRATO**

OOAD/UMAE	ADMINISTRADOR DE CONTRATO				
	NOMBRE	CARGO	TELEFONO	CORREO ELECTRÓNICO	DIRECCIÓN
OOAD AGUASCALIENTES	CÉSAR AGUSTÍN ROBLEDO PEREGRINA	COORDINADOR DE ABASTECIMIENTO Y EQUIPAMIENTO	449 9 71 07 95	cesar.robledo@imss.gob.mx	AV. CAROLINA VILLANUEVA NO 314 CUIDAD INDUSTRIAL C.P. 20290 AGUASCALIENTES, AGS.
OOAD AJA CALIFORNIA	ING. JOSÉ ANTONIO CASTILLO NUÑEZ	JEFE DE SERVICIOS ADMINISTRATIVOS	686 5 64 77 30	jose.castillon@imss.gob.mx	CALZADA CUAUHCTÉMOC NO. 300 COL. AVIACIÓN MEXICALI, B.C., C.P. 21230
OOAD BAJA CALIFORNIA SUR	CP. LUIS ARTURO DUARTE JIMENEZ	COORDINADOR DELEGACIONAL DE ABASTECIMIENTO Y EQUIPAMIENTO	12 2 72 91	luis.duarte@imss.gob.mx	CUAUHTEMOC Y CARRANZA NO.2415. COL. LA RINCONADA, LA PAZ B.C.S. CP.23040
OOAD CAMPECHE	ING. OMAR ENRIQUE ROSADO QUEB	JEFE DE DEPARTAMENTO DE SUMINISTRO Y CONTROL DE ABASTO	981 8165754	omar.rosado@imss.gob.mx	CALLE NUEVA DEL SEGURO SOCIAL S/N, ENTRE CALLE IGNACIO AYALA Y CALLE 20. COLONIA CENTRO; C.P. 24000. CAMPECHE.
OOAD CHIAPAS	MTR. FERNANDO CANCINO PASCACIO	COORDINADOR DE ABASTECIMIENTO Y EQUIPAMIENTO	(962) 6281696	fernando.cancino@imss.gob.mx	LIBRAMIENTO SUR PONIENTE KILOMETRO 4.0 PARQUE INDUSTRIAL LOS MANGOS, TAPACHULA CHIAPAS, C.P. 30796
OOAD CHIHUAHUA	DANIEL PADILLA CRUZ	JEFE DE SERVICIOS ADMINISTRATIVOS	614-424-16-57	daniel.padilla@imss.gob.mx	PRIV. SANTA ROSA NO. 21 COL. NOMBRE DE DIOS. C.P.31110
OOAD COLIMA	JOSE DE JESUS ROSILES CANO	ENCARGADO DE LA COORDINACION DE ABASTECIMIENTO Y EQUIPAMIENTO	3123114021	jose.rosiles@imss.gob.mx	CALLE ZARAGOZA NUMERO 199. COLONIA ALTA VILLA, C.P. 28987, VILLA DE ALVAREZ, COLIMA
OOAD COAHUILA	LIC. JORGE ALBERTO HERNÁNDEZ ROCAMONTES	TITULAR DE LA COORDINACIÓN DE ABASTECIMIENTOS Y EQUIPAMIENTO	844133538	jorge.hernandezr@imss.gob.mx	BLVD. JESÚS VALDES SANCHEZ NO. 230, ESQUINA CON LIBRAMIENTO PROFESOR OSCAR FLORES TAPIA, COL. EL LLANO, C.P. 25015, ARTEAGA, COAHUILA
OOAD DF NORTE	LIC. IVÁN ORLANDO PAREDES ESPINOZA	TITULAR DE LA COORDINACIÓN DE ABASTECIMIENTOS Y EQUIPAMIENTO	53 68 29 72 DIRECTO Y/O 53 33 11 00 EXT. 15000	ivan.paredes@imss.gob.mx	CALZADA VALLEJO NO. 675 , COLONIA MAGDALENA DE LAS SALINAS, ALCALDÍA GUSTAVO A. MADERO, C.P. 07760, CIUDAD DE MÉXICO.
OOAD DF SUR	HÉCTOR CRUZ WINTERGERST	TITULAR DE LA COORDINACIÓN DE ABASTECIMIENTOS Y EQUIPAMIENTO	5719-2065	hector.cruz@imss.gob.mx	CALZADA DE LA VIGA NUM. 1174, COL. EL TRIUNFO - REFORMA IZTACCHUATL, MÉXICO, D.F.
OOAD DURANGO	HUGO CERVANTES ENRÍQUEZ	ENCARGADO DE LA COORDINACIÓN DE ABASTECIMIENTO Y EQUIPAMIENTO	6188256047	hugo.cervantes@imss.gob.mx	AV. 20 DE NOVIEMBRE 1004 PTE., ZONA CENTRO, C.P. 34000, DURANGO, DGO.
OOAD GUANAJUATO	DELIA GUADALUPE ISAIAS VERA	TITULAR DE LA COORDINACIÓN DE ABASTECIMIENTOS Y EQUIPAMIENTO	477 7730980	delia.isaias@imss.gob.mx	SUECIA ESQ ESPAÑA, SN. COLONIA LOS PARAISOS, C.P. 37320, LEON, GUANAJUATO.
OOAD GUERRERO	LIC. SERGIO RAÚL DÍAZ GARCÍA	TITULAR DE LA COORDINACIÓN DE ABASTECIMIENTO Y EQUIPAMIENTO	744 4 45 51 40	sergio.diaz@imss.gob.mx	AVENIDA RUIZ CORTINES SIN NÚMERO, COLONIA INFONAVIT ALTA PROGRESO, C.P. 39610
OOAD HIDALGO	ING. SALVADOR CHÁIDEZ HERNÁNDEZ	TITULAR DE LA COORDINACIÓN DE ABASTECIMIENTO Y EQUIPAMIENTO	01 771 15 3 31 45 EXT. 5304, 5311, 5312 Y 5317	salvador.chaidez@imss.gob.mx	CALLE ARBOLEDAS NO. 115, LOTE 54 Y 55. COL. ZONA INDUSTRIAL LA PAZ, C.P. 42080 PACHUCA DE SOTO, HIDALGO
OOAD JALISCO	LIC. JOSÉ EDUARDO AGUILAR PÉREZ	TITULAR DE LA COORDINACIÓN DE ABASTECIMIENTO Y EQUIPAMIENTO	36-17-53-73 Ext. 31091 y 31092	jose.aguilarp@imss.gob.mx	SIERRA MORENA NO. 530, COLONIA INDEPENDENCIA, C.P. 44340, GUADALAJARA, JALISCO.
OOAD MÉXICO ORIENTE	LIC. FRANCISCO JAVIER GARDUÑO HERRERA	TITULAR DE LA COORDINACIÓN DE ABASTECIMIENTO Y EQUIPAMIENTO	57194061	francisco.garduno@imss.gob.mx	CALLE PONIENTE 146, NO.825, COLONIA INDUSTRIAL VALLEJO, ALCALDÍA AZCAPOTZALCO, CDMX, CP.02300
OOAD MÉXICO PONIENTE	MTRA. VANESSA GABRIELA ORTEGA PINEDA	TITULAR DE LA COORDINACIÓN DE ABASTECIMIENTO Y EQUIPAMIENTO	722-2321664	vanessa.ortega@imss.gob.mx	KM 4.5 VIALIDAD TOLUCA METEPEC, BARRIO DEL ESPÍRITU SANTO, COL. LA MICHOACANA METEPEC ESTADO DE MÉXICO CP 52140
OOAD MICHOACÁN	L.I. SERGIO RAFAEL ABREGO GARCÍA	ENCARGADO DE LA COORDINACIÓN DE ABASTECIMIENTO Y EQUIPAMIENTO	4432561022	sergio.abrego@imss.gob.mx	MANUEL PÉREZ CORONADO N° 200, COL. INFONAVIT CAMELINAS. CP 58290. MORELIA MICHOACÁN
OOAD MORELOS	ING. MIGUEL MIER SANCHEZ	TITULAR DE LA JEFATURA DE SERVICIOS ADMINISTRATIVOS	777 329 5132	miguel.mier@imss.gob.mx	BOULEVARD BENITO JUAREZ NO.18, COL. CENTRO, C.P. 62000, CUERNAVACA, MORELOS.
OOAD NAYARIT	MTRA. PATRICIA SILES ARAUJO	ENCARGADA DE LA JEFATURA DE SERVICIOS ADMINISTRATIVOS	3112137278	patricia.siles@imss.gob.mx	CALZADA DEL EJERCITO NACIONAL #4 FRACC. FRAY JUNIPERO SERRA, TEPIC NAYARIT



GOBIERNO DE  
MÉXICO



DIRECCIÓN DE ADMINISTRACIÓN  
Unidad de Administración  
Coordinación de Control de Abasto



OOAD/UMAE	ADMINISTRADOR DE CONTRATO				
	NOMBRE	CARGO	TELEFONO	CORREO ELECTRÓNICO	DIRECCIÓN
OOAD NUEVO LEÓN	ABRAHAM JERÓNIMO VILLARREAL SOTO	TITULAR DE LA COORDINACIÓN DE ABASTECIMIENTO Y EQUIPAMIENTO	(81) 8150-3132 EXT 41008	abraham.villarreal@imss.gob.mx	GREGORIO TORRES QUEVEDO 1950 OTE. COL. CENTRO MONTERREY N.L. C.P. 64010
OOAD OAXACA	ING. CAROLINA AQUINO RIVERA	ENCARGADA DE LA COORDINACIÓN DE ABASTECIMIENTO Y EQUIPAMIENTO	9515170800 /9515171515	carolina.aquino@imss.gob.mx	BOULEVARD GUADALUPE HINOJA DE MURAT NUMERO 327. COLONIA SANTA CRUZ XOXOCOTLAN, SANTA CRUZ XOXOCOTLAN, OAXACA. C.P. 71230
OOAD PUEBLA	ISIDRO LUNA ARENAS	ENCARGADO DE LA COORDINACIÓN DE ABASTECIMIENTO Y EQUIPAMIENTO	222 2-8854-27 y 222 2-88-12-04	isidro.luna@imss.gob.mx	AV. 5 DE FEBRERO ORIENTE NO. 107, COL. SAN FELIPE HUEYOTLIPAN. C.P. 72030, PUEBLA, PUE.
OOAD QUERÉTARO	C.P. HÉCTOR ENRIQUE VARGAS REYES	COORDINADOR DE ABASTECIMIENTO Y EQUIPAMIENTO	(442) 210 1063 - 210 1064	hector.vargasre@imss.gob.mx	AV. MEZQUITAL NO. 6 COL. SAN PABLO, QUERÉTARO, QRO.
OOAD QUINTANA ROO	MTRO. RAÚL VÁZQUEZ HERNÁNDEZ	ENCARGADO DE LA COORDINACIÓN DE ABASTECIMIENTO Y EQUIPAMIENTO	9838326802	raul.vazquez@imss.gob.mx	CARRETERA CHETUMAL -MÉRIDA KM. 2.5. COL. AEROPUERTO, C.P. 77000. CHETUMAL, QUINTANA ROO
OOAD SAN LUIS POTOSI	ING. JUAN LIVIO BELLO MARTÍNEZ	ENCARGADO DE LA COORDINACIÓN DE ABASTECIMIENTO Y EQUIPAMIENTO	818 2425 ext.103	juan.bellom@imss.gob.mx	AV. DE LOS CONVENTOS #109-111 COL. HOGARES FF CC 2A. SECC. C.P. 78436 SOLEDAD DE G. SÁNCHEZ S.L.P.
OOAD SINALOA	C.P. JULIO CÉSAR MEDINA ARELLANO	TITULAR DE LA COORDINACIÓN DE ABASTECIMIENTO Y EQUIPAMIENTO	667-992-0121 EXT. 39517	julio.medina@imss.gob.mx	BLVD. EMILIANO ZAPATA 3755, COL. INDUSTRIAL EL PALMITO, CP 80160, CULIACÁN, SINALOA
OOAD SONORA	MTRO. HÉCTOR JULIÁN ALCÁNTAR GUTIÉRREZ	TITULAR DE LA JEFATURA DE SERVICIOS ADMINISTRATIVOS	644 4153803, 644 4153801	hector.alcantar@imss.gob.mx	PROLONGACION HIDALGO Y HUISAGUAY, COL. BELLAVIDA, CIUDAD OBREGON, SONORA, CP 85130
OOAD TABASCO	HENRY JAIR SILVA LÓPEZ	ENCARGADO DEL DEPARTAMENTO DE SUMINISTRO Y CONTROL DE ABASTO	9933 15 63 89	henry.silva@imss.gob.mx	AV. PASEO USUMACINTA NO. 95 COL. PRIMERO DE MAYO, CENTRO, VILLAHERMOSA, TABASCO.
OOAD TAMAULIPAS	DAVID ADONAI CANO CORDAVA	ENCARGADO DE LA COORDINACIÓN DE ABASTECIMIENTO Y EQUIPAMIENTO	834 31 6 01 99	david.canoc@imss.gob.mx	CARRETERA NACIONAL MEX- LAREDO KM 701 CD VICTORIA TAMAULIPAS
OOAD TLAXCALA	L.A.E. FERNANDO HERNÁNDEZ RUANO	ENCARGADO DE LA JEFATURA DE SERVICIOS ADMINISTRATIVOS	246 46 65183	fernando.ruano@imss.gob.mx	GUILLERMO VALLE NO. 115 COL. CENTRO TLAXCALA TLAXCALA.
OOAD VERACRUZ NORTE	ANA LAURA PUIG LAGUNES	ENCARGADA DE LA COORDINACIÓN DE ABASTECIMIENTO Y EQUIPAMIENTO	2288176296 OFICINA [REDACTED] CEL	ana.puig@imss.gob.mx	CALLE BELISARIO DOMIGUEZ N°15, COL. ADALBERTO TEJEDA, C.P. 91070
OOAD VERACRUZ SUR	MTRO. MAURICIO CRUZ MARTÍNEZ	ENCARGADO DE LA JEFATURA DE SERVICIOS ADMINISTRATIVOS	272 72 5 14 94	mauricio.cruz@imss.gob.mx	CALLE PONIENTE 7 NO. 1350, COL. CENTRO. C.P. 94300, ORIZABA, VER.
OOAD YUCATÁN	LIC. CARLOS AHMED AGUILAR CASTILLEJOS	ENCARGADO DE LA COORDINACIÓN DE ABASTECIMIENTO Y EQUIPAMIENTO	999 940 25 64	carlos.aguilarcas@imss.gob.mx	CALLE 44 NO. 999 X 127 Y 127 B COL: SERAPIO RENDÓN, MÉRIDA, YUCATÁN, C.P. 97285
OOAD ZACATECAS	L.D.I. JOSE MANUEL ESCOBEDO VENEGAS	TITULAR DE LA COORDINACIÓN DE ABASTECIMIENTO Y EQUIPAMIENTO	4789853365	jose.escobedov@imss.gob.mx	JUAN ALDAMA ESQ. VICENTE GUERRERO, COL. CENTRO, CALERA DE VICTOR ROSALES, ZACATECAS, CP 98500
UMAE CARDIOLOGÍA NUEVO LEON	CP. FERNANDO BARRERA GONZALEZ	DIRECTOR ADMINISTRATIVO	83 - 99 - 43 - 00 Ext. 40298	fernando.barrera@imss.gob.mx	AVE.L INCOLN S/N ESP. MARIA DE JESUS CANDIA. COL VALLE VERDE CP. 64360
UMAE CARDIOLOGÍA SXXI	SERGIO ROSAS GARCÍA	JEFE DEL DEPARTAMENTO DE ABASTECIMIENTO	56276926 DIR. 56276900 EXT. 21926	sergio.rosasga@imss.gob.mx	AV. CUAUHTÉMOC NO. 330, COL. DOCTORES, C.P. 06720, ALCALDÍA CUAUHTÉMOC, CDMX
UMAE ESPECIALIDADES COAHUILA	JONATHAN ARTURO SALINAS PEÑA	JEFE DEL DEPARTAMENTO DE ABASTECIMIENTO	8717290810	jonathan.salinas@imss.gob.mx	BLVD. REVOLUCION NO. 2650 COL. TORREON JARDIN, C.P. 27200.
UMAE ESPECIALIDADES GUANAJUATO	NESTOR EDUARDO MORELOS JAUREGUI	NS3 JEFE DE DEPARTAMENTO DE ABASTECIMIENTO	477 1717 4800 EXT. 31317 y 31713	nestor.morelos@imss.gob.mx	BLVD. ADOLFO LÓPEZ MATEOS ESQ. INSURGENTES S/N COL. LOS PARAISOS C.P. 37320, LEON GUANAJUATO
UMAE ESPECIALIDADES JALISCO	Mtro. Luis Medina Maldonado	ENCARGADO DEL DEPARTAMENTO DE ABASTECIMIENTO	36683000 EXT. 32259	luis.medina@imss.gob.mx	BELISARIO DOMINGUEZ NO. 1000, COL. INDEPENDENCIA, GUADALAJARA, JALISCO

ANEXOS



GOBIERNO DE  
**MÉXICO**



DIRECCIÓN DE ADMINISTRACIÓN  
Unidad de Administración  
Coordinación de Control de Abasto



ADMINISTRADOR DE CONTRATO					
COAD/UMAE	NOMBRE	CARGO	TELEFONO	CORREO ELECTRÓNICO	DIRECCIÓN
UMAE ESPECIALIDADES LA RAZA	LIC. JOSÉ ANTONIO BUENO FARIAS	ENCARGADO DEL DESPACHO DE LA DIRECCIÓN ADMINISTRATIVA	57245900 EXT 23113	jose.bueno@imss.gob.mx	CALLE SERIS Y ZAACHILA S/N COL. LA RAZA OOAD AZCAPOTZALCO, MÉXICO, D.F. C.P. 02990
UMAE ESPECIALIDADES NUEVO LEÓN	C.P. JUAN MANUEL ZAVALA TORRES	DIRECTOR ADMINISTRATIVO	81 83 71 41 00	manuel.zavala@imss.gob.mx	AVE. FIDEL VELAZQUEZ SIN NO. COL. NUEVA MORELOS, MONTERREY NUEVO LEON, C. P. 64180
UMAE ESPECIALIDADES PUEBLA	YADHYRA LIZZETTE SALAS VEGA	JEFE DEL DEPARTAMENTO DE ABASTECIMIENTO	22 2 44 25 44 EXT. 61361	yadhira.salas@imss.gob.mx	2 NORTE 2004 COLONIA CENTRO CP 72000
UMAE ESPECIALIDADES SONORA	ING. RAFAEL ADRIAN GARCIA CABRAL	JEFE DE DEPARTAMENTO DE ABASTECIMIENTO	6444144247	rafael.garciaca@imss.gob.mx	CALLE PROLONGACIÓN HIDALGO Y HUISAGUAY, COLONIA BELLA VISTA, C.P. 85130. CD. OBREGÓN, SONORA.
UMAE ESPECIALIDADES SXXI	DANIEL HERRERA CABELLO	JEFE DEL DEPARTAMENTO DE ABASTECIMIENTO	55 56 27 69 00 EXT. 21868	daniel.herrerac@imss.gob.mx	AV. CUAUTÉMOC 330., COL. DOCTORES, ALC. CUAHTÉMOC, 06720 CDMX
UMAE ESPECIALIDADES VERACRUZ	PERLA OLIVIA TRUEBA CASTILLO	JEFE DE DEPARTAMENTO DE ABASTECIMIENTO	0122-9934-1564	perla.trueba@imss.gob.mx	AV. CUAHTÉMOC SIN NÚMERO ESQUINA CERVANTES Y PADILLA, COLONIA FORMANDO HOGAR, C.P. 91897, VERACRUZ, VER.
UMAE ESPECIALIDADES YUCATÁN	LIC. EFRAÍN ARMANDO HERNÁNDEZ CÁCERES	JEFE DEL DEPARTAMENTO DE ABASTECIMIENTO UMAE	922-56-56 EXT: 61618 / 61632	efrain.caceres@imss.gob.mx	CALLE 34 # 439 CRUZAMIENTO CALLE 41, COLONIA INDUSTRIAL, C.P. 97150, MÉRIDA, YUCATÁN
UMAE GINECOLOGÍA LA RAZA	SARITA FABIOLA MONTIEL PACHECO	JEFE DEL DEPARTAMENTO DE ABASTECIMIENTO	57-24-59-00 EXT. 24311	sarita.montiel@imss.gob.mx	CALZADA VALLEJO, ESQUINA ANTONIO VALERIANO S/N, COLONIA LA RAZA, ALCALDÍA AZCAPOTZALCO, CIUDAD DE MÉXICO, C.P. 02990
UMAE GINECO JALISCO	L.C.P. MARÍA CRISTINA GÓMEZ PÉREZ	DIRECTORA ADMINISTRATIVA	3617-0060 EXT 32748	maria.gomezpe@imss.gob.mx	BELISARIO DOMÍNGUEZ #771 COLONIA INDEPENDENCIA, GUADALAJARA, JALISCO, MÉXICO, C.P. 44340
UMAE GINECO NUEVO LEÓN	LIC. JOSE SALVADOR SOLÍS ARRAMBIDE	DIRECTOR ADMINISTRATIVO	01.81.50.31.32 EXT 41353	jose.solisa@imss.gob.mx	AV. CONSTITUCION Y AV. FELIX U. GOMEZ EQS. S/N, ZONA CENTRO, C.P. 64000, MONTERREY, N.L.
UMAE GINECO PEDIATRÍA GUANAJUATO	LIC. DAVID ADRIAN LOZANO MORENO	JEFE DEL DEPARTAMENTO DE ABASTECIMIENTO	477 7174 800 EXT 31802	david.lozano@imss.gob.mx	PASEO DE LOS INSURGENTES S/N, LEÓN GUANAJUATO.
UMAE GINECO SXXI	MARIO ALBERTO VIVEROS MORALES	N53 JEFE DE DEPARTAMENTO DE ABASTECIMIENTO	55 506422 EXT 28033	mario.viverosm@imss.gob.mx	AV RIO MAGDALENA NO 289 COL TIZAPAN, SAN ANGEL ALCALDIA ALVARO OBREGON CP. 01090
UMAE DR. GAUDENCIO GONZÁLEZ GARZA DEL CMN LA RAZA	C. GUILLERMO BAUTISTA ÁNGELES	JEFE DE LA OFICINA DE CONTROL DE ABASTO	57 24 59 00 EXT. 23420	guillermo.bautista@imss.gob.mx	CALZADA VALLEJO Y JACARANDAS S/N. COL. LA RAZA, ALCALDÍA AZCAPOTZALCO, CDMX
UMAE ONCOLOGÍA SXXI	LIC. NOEL CRUZ SANCHEZ	JEFE DE DEL DEPARTAMENTO DE ABASTECIMIENTO	5627-6900 EXT 21785	noel.cruz@imss.gob.mx	AVENIDA CUAUHTÉMOC NO. 330, COLONIA DOCTORES, CÓDIGO POSTAL 06720 ALCALDÍA CUAUHTÉMOC
UMAE PEDIATRÍA JALISCO	IVÁN GERARDO HERNÁNDEZ TORRES	JEFE DEL DEPARTAMENTO DE ABASTECIMIENTO Y EQUIPAMIENTO	33 36 68 30 00 EXT. 32713	ivan.hernandezt@imss.gob.mx	BELISARIO DOMÍNGUEZ NO. 735, COL. INDEPENDENCIA, GUADALAJARA, JALISCO C.P. 44340
UMAE PEDIATRÍA SXXI	ING. ISAAC GÓMEZ TORRES	JEFE DEL DEPTO DE ABASTECIMIENTO	EXT. 21933 22343	isaac.gomez@imss.gob.mx	AV. CUAUHTÉMOC NO. 330 COLONIA DOCTORES, OOAD CUAUHTÉMOC CIUDAD DE MÉXICO
UMAE TRAUMATOLOGÍA LOMAS VERDES	LIC. ENRIQUE ALBARRAN VAZQUEZ	N63 DIRECTOR ADMINISTRATIVO	53 71 08 00	enrique.albarran@imss.gob.mx	AV. LOMAS VERDES N52 COLONIA SANTA CRUZ ACATLAN, NAUCALPAN DE JUAREZ ESTADO DE MEXICO.
UMAE "DR. VICTORIO DE LA FUENTE NARVÁEZ" TRAUMA Y ORTOPEDIA MAGDALENA DE LAS SALINAS	C. ALEJANDRO RODRÍGUEZ LÓPEZ	ENC. DEPTO. ABASTECIMIENTOS UMAE	57473500 EXT. 25661	alejandro.rodriguezl@imss.gob.mx	AVENIDA COLECTOR 15 SIN NÚMERO, ESQUINA CON AVENIDA INSTITUTO POLITÉCNICO NACIONAL, COL. MAGDALENA DE LAS SALINAS, ALCALDÍA GUSTAVO A. MADERO, C.P. 07760 CIUDAD DE MÉXICO
UMAE TRAUMATOLOGÍA NUEVO LEÓN	C.P. MARTIN MARTINEZ SOTO	JEFE DE DEPARTAMENTO DE ABASTECIMIENTO Y EQUIPAMIENTO	(81) 81503190 EXT.41747	martin.martinezs@imss.gob.mx	C. PINO SUAREZ S/N, COL. CENTRO, MONTERREY NUEVO LEÓN, CP 64000
UMAE TRAUMATOLOGÍA PUEBLA	LUIS ALBERTO MORENO ESPINOSA	JEFE DE DEPARTAMENTO DE ABASTECIMIENTO	222 249 30 99 EXT 151	luis.morenoe@imss.gob.mx	DIAGONAL DEFENSORES DE LA REPÚBLICA ESQUINA 6 PONIENTE, COLONIA AMOR, C.P. 72140, PUEBLA, PUEBLA



**GOBIERNO DE  
MÉXICO**



**DIRECCIÓN DE ADMINISTRACIÓN**  
Unidad de Administración  
Coordinación de Control de Abasto



COAD/UMAE	ADMINISTRADOR DE CONTRATO				
	NOMBRE	CARGO	TELÉFONO	CORREO ELECTRÓNICO	DIRECCIÓN
ALMACÉN DE PROGRAMAS ESPECIALES Y RED FRÍA	ANA LAURA MONTES DE OCA CHOREÑO	DIVISIÓN DE PLANEACIÓN DE BIENES TERAPÉUTICOS	52382700 EXT 14566	ana.montesdeoca@imss.gob.mx	DURANGO 291 PISO 7, COLONIA ROMA NORTE, ALCALDÍA CUAUHTÉMOC

El presente documento se suscribe como área consolidadora de los bienes terapéuticos requeridos para atender las necesidades urgentes de los Órganos de Operación Administrativa Desconcentrada y Unidad Médica de Alta Especialidad del Instituto al 31 de mayo de 2021, hasta el arribo de bienes terapéuticos derivado de la compra consolidada 2021, realizada por INSABI-UNOPS, con fundamento en los numerales 4.24.4 y 5.3.1 inciso a) de las Políticas, Bases y Lineamientos en Materia de Adquisiciones, Arrendamientos y Servicios del Instituto Mexicano del Seguro Social, atendiendo a las funciones sustantivas de la Coordinación Técnica de Análisis y Seguimiento de Procesos (numeral 7.1.1.2.3) y la División de Apoyo Técnico y Consultivo (numeral 7.1.1.2.3.3) dependientes de la Coordinación de Control de Abasto (numeral 7.1.1.2) del Manual de Organización de la Dirección de Administración.

*"Área consolidadora: Es la responsable de integrar, concentrar y revisar las necesidades de las Áreas Requirientes, así como reunir los dictámenes de disponibilidad presupuestaria previos y las especificaciones técnicas, para que, en representación de éstas, realice el envío del expediente al Área Contratante."*

**Mtro. Carlos Enrique García Romero**  
Titular de la Coordinación de Control de Abasto

**Ing. Julio César Hernández Cruz**  
Titular de la Coordinación Técnica de Análisis y Seguimiento de Procesos

**Lic. Horacio Guillermo Claudio Salinas Alcocer**  
Titular de la División de Apoyo Técnico y Consultivo

**ANEXOS  
DIVISIÓN DE CONTRATOS**



GOBIERNO DE MÉXICO



DIRECCIÓN DE ADMINISTRACIÓN

INSTITUTO MEXICANO DEL SEGURO SOCIAL  
DIRECCIÓN DE ADMINISTRACIÓN

RECIBIDO  
04 ENE 2021

UNIDAD DE ADMINISTRACIÓN  
COORDINACIÓN DE CONTROL DE ABASTO

Ciudad de México, a



Oficio No. 09 52 17 1000/ 006 /2021

**Mtro. Carlos Enrique García Romero**  
Titular de la Coordinación de Control del Abasto  
Presente

Me dirijo atentamente a Usted de conformidad con las facultades previstas en el artículo 69 fracciones I, del Reglamento Interior del Instituto Mexicano del Seguro Social, numeral 7.1.1.2 del Manual de Organización de la Dirección de Administración, y en lo estipulado en el numeral 4.24.6 de las Políticas, Bases y Lineamientos en Materia de Adquisiciones, Arrendamientos y Servicios del Instituto.

Sobre el particular, le informo que he tenido a bien designarlo como representante común de los administradores de contrato de los procedimientos de compra consolidada de bienes terapéuticos para el ejercicio fiscal 2021 que lleve a cabo la Secretaría de Hacienda y Crédito Público o aquellos que ésta determine se lleven a cabo por otras Instituciones de Gobierno o por este Instituto Mexicano del Seguro Social, en atención a las facultades conferidas en el artículo 31 fracción XXV de la Ley Orgánica de la Administración Pública Federal.

Lo anterior, sin perjuicio de las obligaciones conferidas a los Órganos de Operación Administrativa Desconcentrada (OOAD) y Unidades Médicas de Alta Especialidad (UMAE) como Administradores de los Contratos en términos de lo previsto en los numerales 4.17 y 53.15 de las Políticas, Bases y Lineamientos en Materia de Adquisiciones, Arrendamientos y Servicios del Instituto

Sin más por el momento, aprovecho la ocasión para enviarle un cordial saludo.

Atentamente,

**Lic. Humberto Pedrero Moreno**  
Director de Administración

INSTITUTO MEXICANO DEL SEGURO SOCIAL  
DIRECCIÓN DE ADMINISTRACIÓN  
UNIDAD DE ADMINISTRACIÓN  
COORDINACIÓN DE CONTROL DE ABASTO  
RECIBIDO  
04 ENE 2021  
COORDINACIÓN TÉCNICA DE PLANEACIÓN



INSTITUTO MEXICANO DEL SEGURO SOCIAL  
DIRECCIÓN DE ADMINISTRACIÓN  
UNIDAD DE ADQUISICIONES E INFRAESTRUCTURA  
COORDINACIÓN DE ADQUISICIÓN DE BIENES Y  
CONTRATACIÓN DE SERVICIOS  
COORDINACIÓN TÉCNICA DE PLANEACIÓN Y CONTRATOS

Contrato Número  
**U210058**

### ANEXO 3 (TRES)

**“PROPUESTA TÉCNICA, PROPUESTA ECONÓMICA, OFICIO DE NOTIFICACIÓN DE ADJUDICACIÓN Y DATOS DE NOTIFICACIÓN”**

**ANEXOS  
DIVISIÓN DE CONTRATOS**

EL PRESENTE ANEXO CONSTA DE 07 HOJAS INCLUYENDO ESTA CARÁTULA

SIN TEXTO



FORMATO DE PROPUESTA TÉCNICA PARA CLAVES DEL GRUPO 060 MATERIAL DE CURACIÓN, 070 MATERIAL RADIOLOGICO Y 080 MATERIAL DE LABORATORIO

INSTITUTO MEXICANO DEL SEGURO SOCIAL  
PRESENTE:

JESUS LEDESMA MARTINEZ EN MI CARÁCTER DE REPRESENTANTE LEGAL DEL GRUPO MORAVI, S.A. DE C.V., ME COMPROMETO CON LA SIGUIENTE PROPUESTA TÉCNICA Y MANIFIESTO QUE MI REPRESENTADA CUMPLE EXPRESAMENTE CON LA TOTALIDAD DE REQUISITOS, TÉRMINOS Y CONDICIONES TÉCNICOS DEL OFICIO DE SOLICITUD DE COTIZACIÓN 09521861 1833/202100 1637, Y QUE LOS BIENES OFERTADOS CORRESPONDEN JUSTA, EXACTA Y CABALMENTE AL REQUERIMIENTO DEL OFICIO DE SOLICITUD DE COTIZACIÓN EN CITA.

NO. OFICIO DE SOLICITUD DE COTIZACIÓN: 09521861 1833/202100 1637

FECHA: CIUDAD DE MEXICO A 17 DE MARZO DE 2021  
TITULAR DEL REGISTRO SANITARIO ( X ) DISTRIBUIDOR ( )  
RAZON SOCIAL DEL POTENCIAL PROVEEDOR: GRUPO MORAVI, S.A. DE C.V.

No. Part	CLAVE(S)					Descripción	Presentación			Cantidad Ofertada		Nombre del Titular del Registro Sanitario o Fabricante	Número de Registro Sanitario	R.F.C. del Titular del Registro Sanitario	Denominación Distintiva conforme a Registro Sanitario o marca del fabricante	País de Origen
	Gpo	Gen.	Esp	Dif	Var		Uni	Cant	Tipo	Máxima	Mínima					
1	060	345	3135	00	01	SISTEMA DE SUCCIÓN CERRADO PARA PACIENTE CON TUBO ENDOTRAQUEAL CONECTADO A VENTILADOR 14 FR CONTIENE: UN TUBO DE SUCCIÓN DE CLORURO DE POLIVINILO CON MARCA DE PROFUNDIDAD DE 2 CM EMPEZANDO DESDE LOS 10 CM HASTA 42 CM Y UNA MARCA TOPE. DOS ORIFICIOS LATERALES EN LA PUNTA PROXIMAL DEL TUBO ENVUELTO EN UNA CAMISA DE POLIETILENO TRANSPARENTE ENSAMBLADA A UNA PIEZA EN FORMA DE T O L TRANSPARENTE CON PUERTO PARA IRRIGACIÓN CON CONEXIONES LATERALES CÓNICAS CON ENTRADA MACHO DE 15 A 16 MM DE DIÁMETRO EXTERNO Y UNA CONEXIÓN CÓNICA CON ENTRADA HEMBRA DE 15 MM DE DIÁMETRO INTERNO EN LA PARTE CENTRAL EN SU EXTREMO DISTAL SE ENCUENTRA ENSAMBLADA LA VÁLVULA PARA	PZA	1	PZA	20,647	10,324	GRUPO MORAVI, S.A. DE C.V.	1611C2016 SSA	GMO-890626-BUD	HALYARD CLOSED SUCTION SYSTEM FOR ADULTS, ENDOTRACHEAL	MEXICO

GRUPO MORAVI, S.A. DE C.V.  
SUCURSAL ESTADO DE MÉXICO

Plásticos #84 Local 1  
Fracc. Industrial Aloe Blanco  
C.P. 53370, Naucalpan de Juárez  
Estado de México  
RFC: GMO 890626 BUD

T. (55) 5615 0894  
F. (55) 55633275  
01 800 624 4484  
grupomoravi.com

QUA ALAJARA | CDMX | MONTERREY | LEÓN | PUEBLA | SAN LUIS POTOSÍ | Tijuana | CULIACÁN

ANEXOS  
DIVISIÓN DE CONTRATOS



						CONTROLAR LA SUCCIÓN CON CONEXIÓN ESTRIADA UNIVERSAL INCLUYE ETIQUETA DE IDENTIFICACIÓN PARA CONTROL. ESTÉRIL Y DESECHABLE.													
2	060	345	3143	00	01	SISTEMA DE SUCCIÓN CERRADO PARA PACIENTE CON TUBO ENDOTRAQUEAL CONECTADO A VENTILADOR 16 FR CONTIENE: UN TUBO DE SUCCIÓN DE CLORURO DE POLIVINILO CON MARCA DE PROFUNDIDAD DE 2 CM EMPEZANDO DESDE LOS 10 CM HASTA 42 CM Y UNA MARCA TOPE. DOS ORIFICIOS LATERALES EN LA PUNTA PROXIMAL DEL TUBO ENVUELTO EN UNA CAMISA DE POLIETILENO TRANSPARENTE ENSAMBLADA A UNA PIEZA EN FORMA DE T O L TRANSPARENTE CON PUERTO PARA IRRIGACIÓN CON CONEXIONES LATERALES CÓNICAS CON ENTRADA MACHO DE 15 A 16 MM DE DIÁMETRO EXTERNO Y UNA CONEXIÓN CÓNICA CON ENTRADA HEMBRA DE 15 MM DE DIÁMETRO INTERNO EN LA PARTE CENTRAL EN SU EXTREMO DISTAL SE ENCUENTRA ENSAMBLADA LA VÁLVULA PARA CONTROLAR LA SUCCIÓN CON CONEXIÓN ESTRIADA UNIVERSAL. INCLUYE ETIQUETA DE IDENTIFICACIÓN PARA CONTROL. ESTÉRIL Y DESECHABLE.	PZA	1	PZA	36,304	18,152	GRUPO MORAVI, S.A. DE C.V.	1611C2016 SSA	GMO-890626-BU0	HALYARD CLOSED SUCTION SYSTEM FOR ADULTS, ENDOTRACHEAL	MEXICO			

**NOTA:**  
 EN CASO DE SER ADJUDICADO, ME OBLIGO EN NOMBRE DE MI REPRESENTADA A SUSCRIBIR EL CONTRATO QUE DERIVE.  
 CON LA SUSCRIPCIÓN DE LA PROPUESTA, MI REPRESENTADA ASUME QUE CUMPLE CON LO ESTABLECIDO EN LOS TÉRMINOS Y CONDICIONES, ASÍ COMO LOS DEMÁS ANEXOS QUE COMPRENDE LA CONVOCATORIA.

**COMENTARIOS:** SOMOS TITULARES DEL REGISTRO SANITARIO DE LOS PRODUCTOS OFERTADOS

JESUS LEDESMA MARTINEZ  
 REPRESENTANTE LEGAL)

GRUPO MORAVI S.A DE C.V.  
 SUCURSAL ESTADO DE MÉXICO

Plásticos #34 Local 1  
 Fracc. Industrial Alica Blanco  
 C.P. 53370, Naucalpan de Juárez  
 Estado de México  
 RFC: GMO 890626 BU0

T. (55) 5615 0894  
 F. (55) 55633275  
 01 800 624 4484  
 grupomoravi.com

**PROPUESTA ECONOMICA**

Coordinación de Control de Abasto  
 Unidad de Administración de la Dirección de Administración  
 Instituto Mexicano del Seguro Social  
**Presente.**

SOLICITUD DE COTIZACIÓN OFICIO NÚM. 09521861 1833/202100 1637 FECHA: 17 DE MARZO DE 2021.  
 No. DE PREI IMSS: 00029988 NOMBRE DEL PROVEEDOR: GRUPO MORAVI, S.A. DE C.V.  
 DOMICILIO: AV. INGLATERRA # 5330, TECHNOLOGY PARK, ZAPOPAN JALISCO C.P. 45010  
 TEL.: 555615-0894 ECT. 203 R. F. C.: GMO-890626-BU0  
 CORREO ELECTRÓNICO: jledesma@grupomoravi.com; XXXXXXXXXX  
 ESTRATIFICACIÓN MIPYME: MICRO ( ) PEQUEÑA ( ) MEDIANA ( [X] )

CLAVE					PRECIO OFERTADO	Cantidad Máxima	Cantidad Mínima	IMPORTE TOTAL DE LA CANTIDAD MÁXIMA	IMPORTE TOTAL DE LA CANTIDAD MÍNIMA
Gpo	Gen.	Esp.	Dif	Var					
060	345	3135	00	01	\$ 109.95	20,647	10,324	\$2,270,137.65	\$1,135,123.80
060	345	3143	00	01	\$ 109.95	36,304	18,152	\$3,991,624.80	\$1,995,812.40
IVA								\$1,001,881.99	\$ 500,949.79
TOTAL								\$7,263,644.44	\$3,631,885.99

**NOTA:**  
 MANIFIESTO QUE CONOZCO Y ACEPTO LOS TÉRMINOS Y CONDICIONES DE LA SOLICITUD DE COTIZACIÓN Y LOS HAGO PARTE DE MI PROPOSICIÓN PARA PARTICIPAR EN LA CLAVE QUE PRESENTA MI REPRESENTADA, CORRESPONDIENDO JUSTA, EXACTA Y CABALMENTE A LA DESCRIPCIÓN Y PRESENTACIÓN SOLICITADA.  
 LA PRESENTE COTIZACIÓN TENDRÁ UNA VIGENCIA DE 90 DÍAS NATURALES A PARTIR DE SU EMISIÓN  
 LOS PRECIOS SERÁN FIJOS DURANTE LA VIGENCIA DEL CONTRATO.

  
 \_\_\_\_\_  
**JESUS LEDESMA MARTINEZ**  
 REPRESENTANTE LEGAL

**ANEXOS**  
**DIVISIÓN DE CONTRATOS**

GRUPO MORAVI, S.A DE C.V.  
 SUCURSAL ESTADO DE MÉXICO  
 Plásticos #84 Local 1  
 Fracc. Industrial Aice Blanco  
 C.P. 53370. Naucalpan de Juárez  
 Estado de México  
 RFC: GMO 890626 BU0

T. (55) 5615 0894  
 F. (55) 55633275  
 01 800 624 4484  
 grupomoravi.com

SIN TEXTO

ACREDITAMIENTO DE PERSONALIDAD JURÍDICA Y DATOS DE NOTIFICACION

INSTITUTO MEXICANO DEL SEGURO SOCIAL  
ORGANO DE OPERACIÓN ADMINISTRATIVA DESCONCENTRADA

PRESENTE

OFICIO 09521861 1833/202100 1637  
ADQUISICION DE CLAVES DE LOS GRUPOS 060 MATERIAL DE CURACION, 070 MATERIAL RADIOLOGICO Y 080 MATERIAL DE LABORATORIO PARA CUBRIR NECESIDADES PRIORITARIAS DEL EJERCICIO FISCAL 2021.

JESUS LEDESMA MARTINEZ, manifiesto **bajo protesta a decir verdad**, que los datos aquí asentados son ciertos y han sido verificados; así como que cuento con facultades suficientes para **comprometer y suscribir** las proposiciones en la presente Adjudicación Directa, a nombre y representación de: **GRUPO MORAVI, S.A. DE C.V.**

Oficio de solicitud de cotización: **OFICIO 09521861 1833/202100 1637**

Registro Federal de Contribuyentes: GMO-890623-BU0		
Domicilio. Calle y número: Av. Inglaterra 5330		
Colonia: Guadalajara Technology Park	Delegación o Municipio: Zapopan	
Código Postal: 45010	Entidad federativa: Jalisco	
Teléfonos: 5556150894 ext. 203	Fax: 56150894 ext. 203	Correo electrónico: jledesma@grupomoravi.com; [REDACTED]
No. de la escritura pública en la que consta su acta constitutiva: 26,995	Fecha: 20-Junio-1989	Duración: 99 años
Nombre, número y lugar del Notario Público ante el cual se protocolizó la misma: Jorge Robles Farías No. 12 Guadalajara Jalisco		
Fecha y datos de inscripción en el Registro Público correspondiente: Fecha 18-Julio-1989 Registro 143-144.		
Relación de socios o asociados.-		
Apellido Paterno:	Apellido Materno:	Nombre(s):
[REDACTED]	[REDACTED]	[REDACTED]
Descripción del objeto social: Compra venta fabricación importación, exportación manejo a comisión, representación, distribución, consignación de materiales, productos y accesorios quirúrgicos, de cirugía y curación instrumental médico, aparatos para rehabilitación, muebles y equipo médicos y en general todo tipo de productos materiales y equipo utilizados para hospitales, sanatorios, clínicas, laboratorios, consultorios y centros de diagnósticos así como sus implementos refacciones y accesorios. Actuar como representante o comisionista de personas físicas o morales nacionales o extranjeras con actividades similares a las de su objeto principal.		
Reformas al acta constitutiva: NO. 9033 LIC. ROBLES RAMOS MENCHACA 117 GUADALAJARA JALISCO 4 DE FEBRERO DE 2015 REG. 3380*1		
Fecha y datos de inscripción en el Registro Público correspondiente: Fecha 18-Julio-1989 Registro 143-144.		

**ANEXOS**  
**DIVISIÓN DE CONTRATOS**

GRUPO MORAVI, S.A. DE C.V.  
SUCURSAL ESTADO DE MÉXICO

Plásticos #84 Local 1  
Fracc. Industrial Alice Blanco  
C.P. 53370, Naucalpan de Juárez  
Estado de México  
RFC: GMO 890626 BU0

T. (55) 5615 0894  
F. (55) 5633275  
01 800 624 4484  
grupomoravi.com

SIN TEXTO



GOBIERNO DE  
**MÉXICO**



DIRECCIÓN DE ADMINISTRACIÓN  
Unidad de Adquisiciones e Infraestructura  
Coordinación de Adquisición de Bienes y  
Contratación de Servicios  
Coordinación Técnica de Bienes y Servicios  
División de Bienes Terapéuticos.



Of N° 09 53 84 61 /ICFD/4014/2021

Ciudad de México, a 14 de mayo de 2021.

**C. Jesús Ledesma Martínez**

Representante Legal de la Empresa  
Grupo Moravi, S.A. de C.V.  
GMO-890623-BUO  
Presente

Mediante oficio número **09538461 1800/2021/002549**, recibido con fecha 20 de abril de 2021 y **09538461 1833/2021002901** recibido el 3 de mayo de 2021, la Coordinación de Control de Abasto del Instituto Mexicano del Seguro Social (IMSS), solicitó con fundamento en los artículos 134 de la Constitución Política de los Estados Unidos Mexicanos, 3 fracción I, 25 primer párrafo, 26 fracción III, 28 fracción II, 40, 41 fracción V y 47 de la Ley de Adquisiciones Arrendamientos y Servicios del Sector Público (LAASSP), así como 71, 72 fracción V y 85 de su Reglamento (RLAASSP), la contratación por Adjudicación Directa Internacional bajo la cobertura de los Tratados de Libre Comercio para la adquisición de la clave **060.345.3135.00.01 y 060.345.3143.00.01**, para cubrir necesidades de los Órganos de Operación Administrativa Desconcentrada y Unidades Médicas de Alta Especialidad del Instituto Mexicano del Seguro Social.

Al respecto, en términos de lo previsto en el artículo 84 párrafo cuarto del RLAASSP; le notifico que la citada contratación identificada con el número **AA-050GYR047-E14-2021**, se llevará a cabo con la empresa que usted representa; lo anterior, en virtud de que cumplió con los requisitos técnicos, legales, administrativos y económicos solicitados, de conformidad con el precio unitario que se describe a continuación:

Clave	Descripción	País de Origen	Precio Unitario	Cantidad Mínima	Cantidad Máxima	Importe Mínimo sin IVA	Importe Máximo sin IVA
060.345.3135.00.01	SISTEMA DE SUCCION, CERRADO, PARA PACIENTE CON TUBO ENDOTRAQUEAL CONECTADO A VENTILADOR, 14 FR, CONSTA DE: UN TUBO DE SUCCION DE CLORURO DE POLIVINILO, CON UNA MARCA DE PROFUNDIDAD DE 2 CM, EMPEZANDO DESDE LOS 10 CM HASTA 42 CM Y UNA MARCA TOPE. DOS ORIFICIOS LATERALES EN LA PUNTA PROXIMAL DEL TUBO, ENVUELTO EN UNA CAMISA DE POLIETILENO TRANSPARENTE, ENSAMBLADA A UNA PIEZA EN FORMA DE "T" O "L" TRANSPARENTE, CON PUERTO PARA IRRIGACION, CON CONEXIONES LATERALES CONICAS, CON ENTRADA MACHO DE 15 A 16 MM DE DIAMETRO EXTERNO Y UNA CONEXION CONICA CON ENTRADA HEMBRA DE 15 MM DE DIAMETRO INTERNO EN LA PARTE CENTRAL, EN SU EXTREMO DISTAL SE ENCUENTRA ENSAMBLADA LA VALVULA PARA CONTROLAR LA SUCCION, CON CONEXION ESTRIADA UNIVERSAL INCLUYE ETIQUETA DE IDENTIFICACION PARA CONTROL ESTERIL Y DESECHABLE.  Denominación distintiva HALYARD  Registro Sanitario 1611C2016SSA	MEXICO	109.95	10,324	20,647	\$1,135,123.80	\$2,270,137.65

ANEXOS  
DIVISIÓN DE CONTRATOS

RECIBI OFICIO ORIGINAL

JESÚS LEDESMA MARTÍNEZ

14/05/2021

GRUPO MORAVI SA DE CV



Clave	Descripción	País de Origen	Precio Unitario	Cantidad Mínima	Cantidad Máxima	Importe Mínimo sin IVA	Importe Máximo sin IVA
060.345.3143.00.01	SISTEMA DE SUCCION, CERRADO, PARA PACIENTE CON TUBO ENDOTRAQUEAL CONECTADO A VENTILADOR, 16 FR, CONSTA DE: UN TUBO DE SUCCION DE CLORURO DE POLIVINILO, CON UNA MARCA DE PROFUNDIDAD DE 2 CM, EMPEZANDO DESDE LOS 10 CM HASTA 42 CM Y UNA MARCA TOPE. DOS ORIFICIOS LATERALES EN LA PUNTA PROXIMAL DEL TUBO, ENVUELTO EN UNA CAMISA DE POLIETILENO TRANSPARENTE, ENSAMBLADA A UNA PIEZA EN FORMA DE "T" O "L" TRANSPARENTE, CON PUERTO PARA IRRIGACION, CON CONEXIONES LATERALES CONICAS, CON ENTRADA MACHO DE 15 A 16 MM DE DIAMETRO EXTERNO Y UNA CONEXION CONICA CON ENTRADA HEMBRA DE 15 MM DE DIAMETRO INTERNO EN LA PARTE CENTRAL, EN SU EXTREMO DISTAL SE ENCUENTRA ENSAMBLADA LA VALVULA PARA CONTROLAR LA SUCCION, CON CONEXION ESTRIADA UNIVERSAL INCLUYE ETIQUETA DE IDENTIFICACION PARA CONTROL ESTERIL Y DESECHABLE.  <b>Denominación distintiva</b> HALYARD  <b>Registro Sanitario</b> 1611C2016SSA	MEXICO	109.95	18,152	36,304	\$1,995,812.40	\$3,991,624.80
						SUBTOTAL	\$6,261,762.45
						IVA	\$1,001,881.99
						TOTAL	\$7,263,644.44

La vigencia del contrato será a partir del día natural siguiente a la presente notificación de adjudicación y hasta el 31 de mayo de 2021.

Con fundamento en lo dispuesto por los artículos 37, párrafo séptimo y 46, primer párrafo, de la LAASSP, así como 84 del RLAASSP, con la presente notificación de adjudicación, las obligaciones establecidas en la Solicitud de Cotización, en la "Descripción de los bienes objeto del procedimiento de contratación y especificaciones técnicas de los mismos", "Plazos y condiciones de entrega de los bienes" y el "Requerimiento del área", serán exigibles a su representada, sin perjuicio de la obligación de firmar el contrato en la fecha y hora que para tal efecto determine la División de Contratos del Instituto.

Para la suscripción del contrato es necesario **que a más tardar el día hábil siguiente al de la notificación del presente oficio de adjudicación** entregue la documentación correspondiente al Titular de la División de Contratos, cuya oficina se encuentra ubicada en Durango 291, décimo piso, Colonia Roma Norte, Código Postal 06700, Demarcación Cuauhtémoc, Ciudad de México, conforme a lo siguiente:

- Acta constitutiva y, en su caso, sus respectivas modificaciones, inscritas en el Registro Público del Comercio.
- Poder notarial del representante legal que firmará el contrato.
- Identificación oficial vigente y con fotografía del representante legal que firmará el contrato.
- Registro Patronal.



**GOBIERNO DE  
MÉXICO**



**DIRECCIÓN DE ADMINISTRACIÓN**  
Unidad de Adquisiciones e Infraestructura  
Coordinación de Adquisición de Bienes y  
Contratación de Servicios  
Coordinación Técnica de Bienes y Servicios  
División de Bienes Terapéuticos.



- e. Cédula de Registro Federal de Contribuyentes.
  - f. Comprobante de domicilio con antigüedad no mayor a 3 meses.
  - g. Opinión positiva de cumplimiento de obligaciones fiscales emitida por el SAT vigente a la firma del contrato, en términos del artículo 32-D del Código Fiscal de la Federación.
  - h. Opinión positiva del cumplimiento de obligaciones fiscales en materia de seguridad social emitida por el Instituto Mexicano del Seguro Social (IMSS), conforme lo establece el Acuerdo ACDO.SA1.HCT.101214/281.P.DIR y su Anexo Único, relativo a las Reglas para la obtención de la opinión del cumplimiento de obligaciones fiscales en materia de seguridad social, publicado en el Diario Oficial de la Federación el 27 de febrero de 2015, así como su reforma mediante ACUERDO ACDO.SA1.HCT.250315/62.P.DJ, dictado por el H. Consejo Técnico, relativo a la autorización para modificar la Primera de las Reglas para la obtención de la opinión de cumplimiento de obligaciones fiscales en materia de seguridad social, de fecha 25 de marzo de 2015, publicado en el Diario Oficial de la Federación el 3 de abril del mismo año; y su reforma mediante ACUERDO ACDO.AS1.HCT.260220/64.P.DIR, dictado por el mismo Consejo Técnico el 26 de febrero de 2020, que modifica la Regla Primera y adiciona tres párrafos a la Regla Tercera de las Reglas para la obtención de la opinión de cumplimiento de obligaciones fiscales en materia de seguridad social, publicado en el Diario Oficial de la Federación el 30 de marzo de 2020.
- En caso de que su representada no cuente con trabajadores debido a que celebró contrato con otra empresa que es la que tiene contratados a los trabajadores, deberá presentar dicho contrato, así como escrito en formato libre en el que manifieste que no se encuentra obligado debido a tal situación y opinión positiva vigente de cumplimiento de obligaciones en materia de seguridad social de la empresa subcontratada emitida por el IMSS.
  - En caso de que su representada no cuente con trabajadores, deberá presentar escrito libre en el que manifieste que no se encuentra obligado a inscribirse ante el IMSS, por lo que no puede obtener la opinión de cumplimiento de obligaciones en materia de seguridad social, así como documento emitido por el IMSS, en el que se haga constar que no se puede emitir la opinión de cumplimiento.
  - En caso de que su representada forme parte de un grupo comercial y uno de los entes que forma parte del grupo se encarga de administrar la plantilla laboral de todas las empresas que lo conforman, será necesario que exhiba el documento que acredite la subcontratación para situarse en el supuesto del segundo párrafo del presente numeral, así como documento emitido por el IMSS, en el que se haga constar que no se puede emitir la opinión de cumplimiento.
  - En caso de que su representada cuente con trabajadores contratados bajo el régimen de honorarios asimilados a salarios, deberá presentar el(los) contrato(s) con los que acredite el régimen de contratación, así como escrito libre en el que manifieste que no se encuentra obligado a inscribirse ante el IMSS debido a tal situación, por lo que no puede obtener la opinión de cumplimiento de obligaciones en materia de seguridad



social, así como documento emitido por el IMSS, en el que se haga constar que no se puede emitir la opinión de cumplimiento.

- En el caso de aquellos patrones (proveedores y subcontratados) que tengan más de un Registro Patronal ante el Instituto y alguno o más de uno de estos Registros no se encuentre al corriente en el cumplimiento de las multicitadas obligaciones, no se podrá considerar que se encuentra al corriente en el cumplimiento de dichas obligaciones, aun cuando el registro patronal que haya utilizado para el contrato que se trate si se encuentre al corriente en sus pagos, por lo que deberá regularizar todos sus Registros a efecto de poder obtener la opinión positiva.
- i. Documento en el que conste que a la firma del contrato, se encuentra al corriente del cumplimiento de obligaciones en materia de aportaciones patronales y entero de descuentos del Instituto del Fondo Nacional de la Vivienda para los Trabajadores, en términos del artículo 32-D del Código Fiscal de la Federación y el ACUERDO del H. Consejo de Administración del Instituto del Fondo Nacional de la Vivienda para los Trabajadores por el que se emiten las Reglas para la obtención de la constancia de situación fiscal en materia de aportaciones patronales y entero de descuentos publicado en el DOF el 28 de junio de 2017.

El IMSS se reserva el derecho de firmar el contrato si no presenta las Opiniones positivas del SAT e IMSS, o no acredita estar al corriente en el pago de aportaciones patronales y entero de descuentos ante el INFONAVIT; documentos indispensable para la firma del contrato. En caso de no presentarlos, se procederá a informar al Órgano Interno de Control la no formalización del contrato por causas imputables al proveedor para que determine, en su caso, la sanción correspondiente.

- j. Escrito en el que el particular manifieste bajo protesta de decir verdad que de conformidad la fracción IX del artículo 49 de la Ley General Responsabilidades Administrativas, no desempeña empleo, cargo o comisión en el servicio público, en su caso, que a pesar de desempeñarlo, con la formalización del contrato correspondiente no se actualiza un Conflicto de Interés. En caso de que personas morales, como lo es su representada, dicha manifestación deberá presentarse respecto a los socios o accionistas que ejerzan control sobre la sociedad.

Para efectos de la referida Ley, se entiende que un socio o accionista ejerce control sobre una sociedad cuando sean administradores o formen parte del consejo de administración, o bien conjunta o separadamente, directa o indirectamente, mantengan la titularidad de derechos que permitan ejercer el voto respecto de más del cincuenta por ciento del capital, tengan poder decisorio en sus asambleas, estén en posibilidades de nombrar a la mayoría de los miembros de su órgano de administración o por cualquier otro medio tengan facultades de tomar las decisiones fundamentales de dichas personas morales.

A fin de que el área contratante esté en condiciones de incorporar a CompraNet los datos relativos al contrato que se derive de este procedimiento de contratación, su representada es responsable de estar inscrita y mantener actualizada su información en el Registro Único de



**GOBIERNO DE  
MÉXICO**



**DIRECCIÓN DE ADMINISTRACIÓN**  
Unidad de Adquisiciones e Infraestructura  
Coordinación de Adquisición de Bienes y  
Contratación de Servicios  
Coordinación Técnica de Bienes y Servicios  
División de Bienes Terapéuticos.



Proveedores y Contratistas (RUPC) de CompraNet; de conformidad y para los efectos de lo establecido en las disposiciones 18 y 19 del Acuerdo por el que se establecen las disposiciones que deberán observar para la utilización del Sistema Electrónico de Información Pública Gubernamental denominado CompraNet, publicado en el Diario Oficial de la Federación el 28 de junio de 2011.

Asimismo, deberá entregar en la División de Contratos, a más tardar dentro de los 10 días naturales siguientes a la firma del contrato, la garantía de cumplimiento mediante fianza expedida por afianzadora debidamente constituida en términos de la Ley de Instituciones de Seguros y de Fianzas, en la moneda de la proposición y por el 10% del monto máximo del contrato a favor del Instituto Mexicano del Seguro Social.

Fecha límite para la formalización	Lugar para la formalización del contrato
Dentro de los 15 días naturales posteriores a la notificación de adjudicación.	División de Contratos, ubicada en la Calle Durango 291, Piso 10, Colonia Roma Norte, Demarcación Territorial Cuauhtémoc, Ciudad de México.

En caso de que su representada hubiera entregado toda la documentación requerida, podrá formalizar el contrato con anticipación a la fecha señalada, previa solicitud del proveedor y autorización de la División de Contratos.

Lo anterior se comunica de conformidad con el artículo 2 fracción I del RLAASSP, numeral 4.2.4.1.3 del Manual Administrativo de aplicación General en Materia de Adquisiciones, Arrendamientos y Servicios del Sector Público; numeral 5.3.8 inciso a) de las Políticas, Bases y Lineamientos en Materia de Adquisiciones, Arrendamientos y Prestación de Servicios del Instituto Mexicano del Seguro Social y numeral 7.1.3.2.1.2 del Manual de Organización de la Dirección de Administración del Instituto.

Sin otro particular, reciba un cordial saludo.

**Atentamente,**

**Mtro. Fernando Lorenzana Rojas.**  
Titular de la División

**ANEXOS  
DIVISIÓN DE CONTRATOS**

Con copia  
**Mtro. Borsalino González Andrade.**- Titular de la Unidad de Adquisiciones e Infraestructura. (\*)



GOBIERNO DE  
**MÉXICO**



SECRETARÍA DE ADMINISTRACIÓN  
Unidad de Adquisiciones e Infraestructura  
Coordinación de Adquisición de Bienes y  
Contratación de Servicios  
Coordinación Técnica de Bienes y Servicios  
División de Bienes Terapéuticos.



**Mtro. Anuard Agustín de la Rocha Waite.**- Titular de la Coordinación de Adquisición de Bienes y Contratación de Servicios. (\*)  
**Lic. Mario Pacheco Ortega.**- Titular de la Coordinación Técnica de Bienes y Servicios (\*).  
**Ana Daniela Garrido Martínez.**- Titular de la Subjefatura de División de Materiales de Curación (\*)

(\*) Copias entregadas a través del Sistema Institucional de Control de Gestión de Correspondencia (SICGC).

FLR/ADGM/HCC