



Se manifiesta que el  
archivo publicado es  
la mejor versión  
disponible con la  
que cuenta el  
Instituto Mexicano  
del Seguro Social.



**INSTITUTO MEXICANO DEL SEGURO SOCIAL**  
DIRECCIÓN DE ADMINISTRACIÓN  
UNIDAD DE ADQUISICIONES E INFRAESTRUCTURA  
COORDINACIÓN DE ADQUISICIÓN DE BIENES Y  
CONTRATACIÓN DE SERVICIOS  
COORDINACIÓN TÉCNICA DE PLANEACIÓN Y CONTRATOS

Contrato Número  
**U200318**

Contrato Abierto para la Adquisición de claves del grupo 060 material de curación, 070 material radiológico y 080 material de laboratorio, que celebran por una parte, el **INSTITUTO MEXICANO DEL SEGURO SOCIAL**, que en lo sucesivo se denominará "**EL INSTITUTO**", representado en este acto por el **C. MARIO PACHECO ORTEGA**, en su carácter de Apoderado Legal, y por la otra parte, la empresa denominada **DIBICO, S.A. DE C.V.**, a quien en lo sucesivo se le denominará "**EL PROVEEDOR**", representada por la **C. GABRIELA HERREJÓN ECHEVERRÍA**, en su carácter de Representante Legal, y a quienes en forma conjunta se les denominará "**LAS PARTES**", al tenor de las Declaraciones y Cláusulas siguientes:

### DECLARACIONES

I.- "**EL INSTITUTO**" declara, a través de su Apoderado Legal, que:

I.1.- Es un Organismo Descentralizado de la Administración Pública Federal con personalidad jurídica y patrimonio propios, que tiene a su cargo la organización y administración del Seguro Social, como un servicio público de carácter nacional, en términos de los artículos 4º y 5º de la Ley del Seguro Social.

I.2.- Está facultado para adquirir los bienes necesarios, en términos de la legislación vigente, para la consecución de los fines para los que fue creado, de conformidad con el artículo 251, fracciones IV y V de la Ley del Seguro Social.

I.3.- El C. Mario Pacheco Ortega, en su carácter de Titular de la Coordinación Técnica de Bienes y Servicios, cuenta con las facultades suficientes para suscribir el presente instrumento jurídico en su calidad de Apoderado Legal, de conformidad con lo establecido en los artículos 268 A de la Ley de Seguro Social y 66 último párrafo del Reglamento Interior del Instituto Mexicano del Seguro Social, y acredita su personalidad mediante el testimonio de la Escritura Pública número 126,525 de fecha 15 de noviembre de 2019, otorgada ante la fe del Licenciado Eduardo García Villegas, Titular de la Notaría Pública Número 15 de la Ciudad de México, e inscrita en el Registro Público de Organismos Descentralizados bajo el folio número 97-7-22112019-115904, de fecha 22 de noviembre de 2019, y manifiesta bajo protesta de decir verdad que las facultades que le fueron conferidas no le han sido revocadas, modificadas, ni restringidas en forma alguna en cumplimiento a los artículos 24 y 25 de la Ley Federal de las Entidades Paraestatales.

I.4.- El C. Carlos Enrique García Romero, Titular de la Coordinación de Control de Abasto, área consolidadora, fungirá como representante común de los Administradores del Contrato. Se integran en el **Anexo 2 (dos)** del presente contrato, los servidores públicos de la Delegación o UMAE que corresponda, mismos serán responsables de dar seguimiento y verificar el cumplimiento de los derechos y obligaciones establecidos en el mismo, de conformidad con su ámbito de competencia, en términos del artículo 84, penúltimo párrafo del Reglamento de la Ley de Adquisiciones, Arrendamientos y Servicios del Sector Público.



INSTITUTO MEXICANO DEL SEGURO SOCIAL  
DIRECCIÓN DE ADMINISTRACIÓN  
UNIDAD DE ADQUISICIONES E INFRAESTRUCTURA  
COORDINACIÓN DE ADQUISICIÓN DE BIENES Y  
CONTRATACIÓN DE SERVICIOS  
COORDINACIÓN TÉCNICA DE PLANEACIÓN Y CONTRATOS

Contrato Número  
U200318

I.5.- Para el cumplimiento de sus funciones y la realización de sus actividades se requiere de la Adquisición de claves del grupo 060 material de curación, 070 material radiológico y 080 material de laboratorio, solicitado por la Coordinación de Control de Abasto.

I.6.- Para cubrir las erogaciones que se deriven del presente contrato, cuenta con los recursos disponibles suficientes, no comprometidos, en la cuenta número 21053002 de conformidad con el Dictamen de Disponibilidad Presupuestal Previo con número de folio 0000004531-2020, emitido por la Titular de la División de Control y Seguimiento al Gasto de Operación de fecha 22 de enero de 2020, mismo que se agrega al **Anexo 2 (dos)**, del presente instrumento jurídico.

I.7.- Con fecha 13 de marzo de 2020, en la Sesión Extraordinaria número 09/2020, el Comité de Adquisiciones, Arrendamientos y Servicios (CAAS), dictaminó procedente el supuesto de excepción al Procedimiento de Licitación Pública para llevar a cabo la adquisición de claves del grupo 060 material de curación, 070 material radiológico y 080 material de laboratorio, para cubrir las necesidades de "EL INSTITUTO", mediante Acuerdo número AC-27/SE-09/2020.

I.8.- Con fecha 18 de marzo de 2020, la Coordinación Técnica de Bienes y Servicios, a través de la División de Bienes Terapéuticos, mediante oficio número 09 53 84 61 1CFD/2619, notificó a "EL PROVEEDOR" en el procedimiento de Adjudicación Directa Nacional número **AA-050GYR047-E32-2020**, la asignación de los bienes relacionados en el **Anexo 1 (uno)** del presente contrato, con fundamento en lo dispuesto en los artículos 134 de la Constitución Política de los Estados Unidos Mexicanos, 26 fracción III, 28 fracción I, 40, 41 fracción III y 47 de la Ley de Adquisiciones, Arrendamientos y Servicios del Sector Público, los relativos de su Reglamento y demás disposiciones aplicables en la materia, como se detalla en el **Anexo 3 (tres)**, del presente instrumento jurídico.

I.9.- De conformidad con lo previsto en el artículo 81, fracción IV del Reglamento de la Ley de Adquisiciones, Arrendamientos y Servicios del Sector Público, en caso de discrepancia entre el contenido en la solicitud de cotización y el presente instrumento jurídico, prevalecerá lo establecido en la solicitud respectiva.

I.10.- Señala como su domicilio para todos los efectos de este acto jurídico, el ubicado en Calle Durango número 291, Colonia Roma Norte, Demarcación Territorial Cuauhtémoc, Código Postal 06700, en la Ciudad de México.

II.- "EL PROVEEDOR" declara, a través de su Representante Legal, que:

II.1.- Es una persona moral constituida de conformidad con las leyes de los Estados Unidos Mexicanos, según consta en la Escritura Pública número 8,966 de fecha 8 de mayo de 1980, pasada ante la fe del Licenciado Pedro Porcayo Vergara, titular de la Notaría Pública número 90 del Distrito Federal e inscrita en el Registro Público de Comercio del Distrito Federal, en el folio mercantil número 52217. 93



**INSTITUTO MEXICANO DEL SEGURO SOCIAL**  
DIRECCIÓN DE ADMINISTRACIÓN  
UNIDAD DE ADQUISICIONES E INFRAESTRUCTURA  
COORDINACIÓN DE ADQUISICIÓN DE BIENES Y  
CONTRATACIÓN DE SERVICIOS  
COORDINACIÓN TÉCNICA DE PLANEACIÓN Y CONTRATOS

Contrato Número  
U200318

II.2.- La C. Gabriela Herrejón Echeverría, acredita su personalidad en términos de la Escritura Pública número 29,792 de fecha 22 de septiembre de 2015, pasada ante la fe del Licenciado Juan José A. Barragán Abascal, Titular de la Notaría número 171 del Distrito Federal, y manifiesta bajo protesta de decir verdad que las facultades que le fueron conferidas no le han sido revocadas, modificadas ni restringidas en forma alguna.

II.3.- Su objeto social conforme a sus Estatutos consiste, entre otros, en la elaboración, fabricación, compra, venta, distribución por cuenta propia o de terceros, la representación de toda clase de comercialización de productos biológicos y reactivos químico biológicos.

II.4.- Cuenta con los registros siguientes:

- Registro Federal de Contribuyentes número: **DIB800508G9A**
- Registro Patronal ante "EL INSTITUTO" y EL INFONAVIT número: [REDACTED]

II.5.- Cuenta, con el documento vigente expedido por el Servicio de Administración Tributaria (SAT), de opinión de cumplimiento de obligaciones fiscales en sentido positivo, de conformidad con el artículo 32 D del Código Fiscal de la Federación, así como a lo dispuesto por las Reglas 2.1.31 y 2.1.39 de la Resolución Miscelánea Fiscal para 2020, publicada el 28 de diciembre de 2019 en el Diario Oficial de la Federación, del cual presenta copia a "EL INSTITUTO" para efectos de la suscripción del presente contrato.

II.6.- Sus trabajadores se encuentran inscritos en el régimen obligatorio del Seguro Social, y al corriente en el pago de las cuotas obrero patronales a que haya lugar, conforme a lo dispuesto en la Ley del Seguro Social, cuyas constancias correspondientes debidamente emitidas por "EL INSTITUTO" exhibe para efectos de la suscripción del presente instrumento jurídico.

II.7.- Cuenta con el documento correspondiente vigente, expedido por "EL INSTITUTO" sobre el cumplimiento de sus obligaciones fiscales en materia de seguridad social, conforme al Acuerdo ACDO.SA1.HCT.101214/281.P.DIR dictado por el H. Consejo Técnico de "EL INSTITUTO" en la sesión ordinaria celebrada el 10 de diciembre de 2014, publicado en el Diario Oficial de la Federación el 27 de febrero de 2015 y su modificación publicada en el mismo de fecha 3 de abril de 2015, del cual presenta copia a "EL INSTITUTO" para efectos de la suscripción del presente contrato.

En caso de incumplimiento en sus obligaciones en materia de seguridad social, solicita se apliquen los recursos derivados del presente contrato, contra los adeudos que, en su caso, tuviera a favor de "EL INSTITUTO".

II.8.- Cuenta con el documento correspondiente vigente, expedido por el INFONAVIT en los términos del Acuerdo del H. Consejo de Administración del Instituto del Fondo Nacional de la Vivienda para los Trabajadores por el que se emiten las Reglas para la obtención de la constancia de situación fiscal en materia de aportaciones patronales y entero de descuentos,

SE CANCELA INFORMACIÓN CONFIDENCIAL TAL COMO: REGISTRO INFONAVIT POR CONSIDERARSE QUE ES INHERENTE AL PATRIMONIO DE LA PERSONA MORAL, DE CONFORMIDAD A LO ESTABLECIDO EN LOS ARTÍCULOS 113 FRACCIÓN III Y 118 DE LA LEY FEDERAL DE TRANSPARENCIA Y ACCESO A LA INFORMACIÓN PÚBLICA. D.O.F. 09-mayo-2016

DIVISIÓN DE CONTRATOS  
NIVEL CENTRAL

Página 3 de 18

"Este Instrumento Jurídico fue elaborado de conformidad con los documentos correspondientes al procedimiento de contratación que se señala".



**INSTITUTO MEXICANO DEL SEGURO SOCIAL**  
DIRECCIÓN DE ADMINISTRACIÓN  
UNIDAD DE ADQUISICIONES E INFRAESTRUCTURA  
COORDINACIÓN DE ADQUISICIÓN DE BIENES Y  
CONTRATACIÓN DE SERVICIOS  
COORDINACIÓN TÉCNICA DE PLANEACIÓN Y CONTRATOS

Contrato Número  
**U200318**

publicado en el Diario Oficial de la Federación el 28 de junio de 2017, del cual presenta copia a "EL INSTITUTO" para efectos de la suscripción del presente contrato.

**II.9.-** Manifiesta bajo protesta de decir verdad, no encontrarse en los supuestos de los artículos 50 y 60 de la Ley de Adquisiciones, Arrendamientos y Servicios del Sector Público.

En caso de que "EL PROVEEDOR" se encuentre en los supuestos señalados anteriormente, el contrato será nulo previa determinación de la autoridad competente de conformidad con lo establecido en el artículo 15 de la Ley de Adquisiciones, Arrendamientos y Servicios del Sector Público.

**II.10.-** Conforme a lo previsto en los artículos 57 de la Ley de Adquisiciones, Arrendamientos y Servicios del Sector Público y 107 de su Reglamento, "EL PROVEEDOR", en caso de auditorías, visitas o inspecciones que practique la Secretaría de la Función Pública y el Órgano Interno de Control en "EL INSTITUTO", deberá proporcionar la información relativa al presente contrato que en su momento se requiera.

**II.11.-** Reúne las condiciones de organización, experiencia, personal capacitado y demás recursos técnicos, humanos y económicos necesarios, así como con la capacidad legal suficiente para cumplir con las obligaciones que contrae en el presente contrato.

**II.12.-** Para efectos legales y de notificación relacionados con el presente contrato, señala como domicilio para oír y recibir toda clase de notificaciones y documentos, el ubicado en Avenida Interceptor Poniente, número 71, Colonia Parque Industrial La Joya, Código Postal 54730, Cuautitlán Izcalli, Estado de México, teléfono: (55) 5786-1349, correos electrónicos: [REDACTED] y atencion.clientes@dibico.com

Hechas las declaraciones anteriores, "LAS PARTES" convienen en otorgar el presente contrato, de conformidad con las siguientes:

## CLÁUSULAS

**PRIMERA.- OBJETO DEL CONTRATO.-** La Adquisición de claves del grupo 060 material de curación, 070 material radiológico y 080 material de laboratorio, ajustándose estrictamente a los requerimientos, cantidades y especificaciones de los mismos, detallados en los **Anexos 1 (uno), 2 (dos) y 3 (tres)** del presente contrato, así como a las condiciones de la solicitud de cotización y oficio de notificación de adjudicación del procedimiento del cual deriva el presente contrato.

**SEGUNDA.- IMPORTE DEL CONTRATO.-** El importe del presente contrato es por la cantidad mínima de **\$265,980.00 (DOSCIENTOS SESENTA Y CINCO MIL NOVECIENTOS OCHENTA PESOS 00/100 M.N.)**, más el Impuesto al Valor Agregado (I.V.A.), y por la cantidad máxima de **\$663,620.10 (SEISCIENTOS SESENTA Y TRES MIL SEISCIENTOS VEINTE PESOS 10/100**

SE CANCELAN DATOS PERSONALES DE PERSONA(S) FÍSICA(S) IDENTIFICABLE(S) TALES COMO: CORREO ELECTRÓNICO, POR CONSIDERARSE INFORMACIÓN CUYA DIFUSIÓN PUEDE AFECTAR A LA ESFERA PRIVADA DE LA MISMA DE CONFORMIDAD CON LO ESTABLECIDO EN LOS ARTÍCULOS 113 FRACCIÓN I Y 118 DE LA LEY FEDERAL DE TRANSPARENCIA Y ACCESO A LA INFORMACIÓN PÚBLICA. D.O.F. 09-mayo-2016

DIVISIÓN DE CONTRATOS  
NIVEL CENTRAL

Página 4 de 18

"Este Instrumento Jurídico fue elaborado de conformidad con los documentos correspondientes al procedimiento de contratación que se señala".



INSTITUTO MEXICANO DEL SEGURO SOCIAL  
DIRECCIÓN DE ADMINISTRACIÓN  
UNIDAD DE ADQUISICIONES E INFRAESTRUCTURA  
COORDINACIÓN DE ADQUISICIÓN DE BIENES Y  
CONTRATACIÓN DE SERVICIOS  
COORDINACIÓN TÉCNICA DE PLANEACIÓN Y CONTRATOS

Contrato Número  
U200318

M.N.) más el Impuesto al Valor Agregado (I.V.A.), de conformidad con los precios unitarios que se indican en el **Anexo 3 (tres)** del presente contrato.

“**LAS PARTES**” convienen que el presente contrato se celebra bajo la modalidad de precios fijos, de acuerdo con los precios unitarios pactados, por lo que el monto de los mismos no cambiará durante la vigencia del presente instrumento jurídico.

**TERCERA.- FORMA Y CONDICIONES DE PAGO.-** Se efectuarán los pagos a “**EL PROVEEDOR**” una vez entregados los bienes, de conformidad con lo dispuesto en los artículos 51 de la Ley de Adquisiciones, Arrendamientos y Servicios del Sector Público y 93 de su Reglamento, así como por lo establecido en los Términos y Condiciones que se agregan al presente contrato en el **Anexo 2 (dos)**.

El pago de los bienes será realizado por las Delegaciones y UMAE de “**EL INSTITUTO**” con domicilios y horarios de atención relacionados en el anexo “Almacenes para la entrega de los bienes y Lugares de pago” que se agregan en el **Anexo 2 (dos)** del presente contrato, considerando lo siguiente:

El pago se realizará en pesos mexicanos, en los plazos normados por la Dirección de Finanzas en el “Procedimiento para la recepción, glosa y aprobación de documentos presentados para trámite de pago y la constitución, modificación, cancelación, operación y control de fondos fijos”, sin que éstos rebasen los 20 (veinte) días naturales posteriores a aquel en que “**EL PROVEEDOR**” presente en las áreas de trámite de erogaciones la representación impresa del Comprobante Fiscal Digital por Internet (CFDI), siempre y cuando se cuente con la suficiencia presupuestal, así como con la documentación comprobatoria que acredite la entrega de los bienes, y se indique en dicha documentación los bienes entregados, número de proveedor, número de contrato, número de fianza y denominación social de la afianzadora, en su caso, el (los) número(s) de alta(s) (comprobatorios de la entrega de los bienes), de los cuales deberán ser consistentes con los bienes entregados.

“**EL PROVEEDOR**” deberá expedir sus CFDI, en el esquema de facturación electrónica, con las especificaciones normadas por el Servicio de Administración Tributaria (SAT) a nombre del Instituto Mexicano del Seguro Social, con Registro Federal de Contribuyentes IMS421231145, domicilio en Avenida Paseo de la Reforma número 476, Colonia Juárez, Código Postal 06600, Demarcación Territorial Cuauhtémoc, en la Ciudad de México.

“**EL PROVEEDOR**”, para cada uno de los pagos que efectivamente reciba, de acuerdo con esta cláusula, deberá de expedir a nombre de “**EL INSTITUTO**”, el “CFDI con complemento para la recepción de pagos”, también denominado “recibo electrónico de pago”, el cual elaborará dentro de los plazos establecidos por las disposiciones fiscales vigentes y lo cargará en el portal de servicios a proveedores de la página de “**EL INSTITUTO**”.

Para la validación de dichos comprobantes “**EL PROVEEDOR**” deberá cargar en internet, a través del portal de servicios a proveedores de la página de “**EL INSTITUTO**” el archivo en



**INSTITUTO MEXICANO DEL SEGURO SOCIAL**  
DIRECCIÓN DE ADMINISTRACIÓN  
UNIDAD DE ADQUISICIONES E INFRAESTRUCTURA  
COORDINACIÓN DE ADQUISICIÓN DE BIENES Y  
CONTRATACIÓN DE SERVICIOS  
COORDINACIÓN TÉCNICA DE PLANEACIÓN Y CONTRATOS

Contrato Número  
**U200318**

formato XML, la validez de los mismos será determinada durante la carga y únicamente los comprobantes válidos serán procedentes para pago.

El pago se realizará mediante transferencia electrónica de fondos, a través del esquema electrónico interbancario que **"EL INSTITUTO"** tiene en operación; para tal efecto, **"EL PROVEEDOR"** proporcionará con oportunidad su número de cuenta, CLABE, banco y sucursal, a menos que **"EL PROVEEDOR"** acredite en forma fehaciente la imposibilidad para ello.

El pago se depositará en la fecha programada, a través del esquema interbancario si la cuenta bancaria de **"EL PROVEEDOR"** está contratada con BANORTE, BBVA BANCOMER, HSBC, SCOTIABANK INVERLAT o a través del esquema interbancario vía SPEI (Sistema de Pagos Electrónicos Interbancarios), si la cuenta pertenece a un banco distinto a los antes mencionados.

Los administradores del contrato serán quienes darán la autorización para que la Dirección de Finanzas proceda a su pago de acuerdo con lo normado en el anexo "Cuentas Contables" del "Procedimiento para la recepción, glosa y aprobación de documentos presentados para trámite de pago y la constitución, modificación, cancelación, operación y control de fondos fijos".

En ningún caso se deberá autorizar el pago de los bienes, si no se ha determinado, calculado y notificado a **"EL PROVEEDOR"** las penas convencionales o deducciones pactadas en el presente contrato, así como su registro y validación en el Sistema PREI Millenium.

**"EL PROVEEDOR"** se obliga a no cancelar ante el SAT los CFDI a favor de **"EL INSTITUTO"** previamente validados en el portal de servicios a proveedores, salvo justificación y comunicación por parte del mismo al administrador del contrato para su autorización expresa, debiendo éste informar a las áreas de trámite de erogaciones de dicha justificación y reposición del CFDI en su caso.

**"EL PROVEEDOR"** deberá entregar el CFDI a favor de **"EL INSTITUTO"** por el importe de la aplicación de la pena convencional por atraso.

Las Unidades Responsables del Gasto (URG) deberán registrar el contrato y su dictamen presupuestal en el Sistema PREI Millenium para el trámite de pago correspondiente.

**"EL PROVEEDOR"**, durante la vigencia del presente contrato, se obliga a presentar a **"EL INSTITUTO"**, junto con el CFDI respectivo la constancia positiva y vigente emitida por el INFONAVIT y la "Opinión de cumplimiento de obligaciones en materia de seguridad social", vigente y positiva, la cual puede ser consultada a través de la página electrónica <http://www.imss.gob.mx/tramites/cumplimiento-obligaciones>, en los términos requeridos por **"EL INSTITUTO"**.

Los bienes cuya recepción no genere alta a través del SAI ni realice al PREI Millenium de manera electrónica, deberán contener la firma de recepción y de autorización para el trámite de

Página 6 de 18

DIVISIÓN DE CONTRATOS  
NIVEL CENTRAL

"Este Instrumento Jurídico fue elaborado de conformidad con los documentos correspondientes al procedimiento de contratación que se señala".



INSTITUTO MEXICANO DEL SEGURO SOCIAL  
DIRECCIÓN DE ADMINISTRACIÓN  
UNIDAD DE ADQUISICIONES E INFRAESTRUCTURA  
COORDINACIÓN DE ADQUISICIÓN DE BIENES Y  
CONTRATACIÓN DE SERVICIOS  
COORDINACIÓN TÉCNICA DE PLANEACIÓN Y CONTRATOS

Contrato Número  
U200318

pago de acuerdo a lo establecido en el "Procedimiento para la recepción, glosa y aprobación de documentos presentados para trámite de pago y la constitución, modificación, cancelación, operación y control de fondos fijos" vigente.

Para que "**EL PROVEEDOR**" pueda celebrar un contrato de cesión de derechos de cobro, deberá notificarlo por escrito a "**EL INSTITUTO**" con un mínimo de 5 días naturales anteriores a la fecha de pago programada; el administrador del contrato o, en su caso, el Titular del Área Requiriente, deberá entregar los documentos sustantivos de dicha cesión al área responsable de realizar el proceso, conforme al "Procedimiento para la recepción, glosa y aprobación de documentos presentados para trámite de pago y la constitución, modificación, cancelación, operación y control de fondos fijos".

De igual forma procederá en caso de que celebre contrato de cesión de derechos de cobro a través de factoraje financiero conforme al Programa de Cadenas Productivas de Nacional Financiera, S.N.C., Institución de Banca de Desarrollo.

En caso de que "**EL PROVEEDOR**" reciba pagos en exceso deberá reintegrar las cantidades pagadas en exceso más los intereses correspondientes, conforme a la tasa que establezca la Ley de Ingresos de la Federación, en los casos de prórroga para el pago de créditos fiscales. Los intereses se calcularán sobre las cantidades en exceso y se computarán por días naturales desde la fecha de su entrega hasta la fecha en que se pongan efectivamente las cantidades a disposición de "**EL INSTITUTO**".

En caso de que "**EL PROVEEDOR**" presente su CFDI con errores o deficiencias, conforme a lo previsto en los artículos 89 y 90 del Reglamento de la Ley de Adquisiciones, Arrendamientos y Servicios del Sector Público, "**EL INSTITUTO**" dentro de los 3 (tres) días hábiles siguientes a la recepción de la misma, indicará por escrito a "**EL PROVEEDOR**" las deficiencias o errores que deberá corregir. El periodo que transcurra a partir de la entrega del citado escrito y hasta que "**EL PROVEEDOR**" presente las correcciones no se computará dentro del plazo estipulado para el pago.

El administrador del contrato llevará a cabo la valoración de la procedencia del pago por concepto de gastos no recuperables conforme a lo previsto en los artículos 101 y 102 del Reglamento de la Ley de Adquisiciones, Arrendamientos y Servicios del Sector Público, en relación con los artículos 38, 46, 54 Bis y 55 Bis, segundo párrafo de la Ley de Adquisiciones, Arrendamientos y Servicios del Sector Público, previa solicitud por escrito a "**EL PROVEEDOR**", acompañada de los documentos siguientes:

- Copia de la identificación oficial vigente con fotografía y firma de la persona que haya realizado los trámites relacionados con el procedimiento de contratación.
- El CFDI que reúna los requisitos de los artículos 29 y 29-A del CFF, 37 al 40 del RCFF y, en su caso, la Resolución de la Miscelánea Fiscal del Ejercicio que corresponda.



INSTITUTO MEXICANO DEL SEGURO SOCIAL  
DIRECCIÓN DE ADMINISTRACIÓN  
UNIDAD DE ADQUISICIONES E INFRAESTRUCTURA  
COORDINACIÓN DE ADQUISICIÓN DE BIENES Y  
CONTRATACIÓN DE SERVICIOS  
COORDINACIÓN TÉCNICA DE PLANEACIÓN Y CONTRATOS

Contrato Número  
U200318

• La solicitud la realizará al administrador del contrato para la determinación de la procedencia del pago y, en su caso, elaborar el finiquito y remitirlo para el pago respectivo a la Coordinación de Contabilidad y Trámite de Erogaciones, dependiente de la Dirección de Finanzas, o ante la Jefatura de Servicios de Finanzas o de la UMAE correspondiente.

El pago de los bienes quedará condicionado proporcionalmente al pago que **“EL PROVEEDOR”** deba efectuar por concepto de penas convencionales por atraso y/o por concepto de deducciones. En ambos casos, **“EL INSTITUTO”** realizará las retenciones correspondientes sobre el CFDI que se presente para pago. En el entendido de que en el supuesto de que sea rescindido el contrato, no procederá el cobro de dichas penalizaciones, ni la contabilización de las mismas para hacer efectiva la garantía de cumplimiento, de conformidad con lo establecido por el artículo 95 del Reglamento de la Ley de Adquisiciones, Arrendamientos y Servicios del Sector Público.

**CUARTA.- PLAZO, LUGAR Y CONDICIONES DE ENTREGA.-** **“EL PROVEEDOR”** se compromete a entregar a **“EL INSTITUTO”** los bienes que se mencionan en los **Anexos 1 (uno) y 3 (tres)** del presente contrato, conforme a lo señalado en los Términos y Condiciones que se agregan en el **Anexo 2 (dos)** y en los **“Almacenes para la entrega de los bienes y Lugares de pago”**, apegándose a las condiciones, alcances y características detalladas en la solicitud de cotización, oficio de notificación de adjudicación del procedimiento del cual deriva el presente contrato y de acuerdo con lo siguiente:

**PLAZO PARA LA ENTREGA DE LOS BIENES.-** La entrega de los bienes requeridos para cubrir las necesidades de las Delegaciones y UMAE, serán solicitados por **“EL INSTITUTO”** a través de órdenes de reposición, considerando lo señalado en el numeral 4 de los Términos y Condiciones que se agregan en el **Anexo 2 (dos)** del presente contrato.

Lo anterior de conformidad con los artículos 46 de la Ley de Adquisiciones, Arrendamientos y Servicios del Sector Público y 84 de su Reglamento.

**LUGAR PARA LA ENTREGA DE LOS BIENES.-** **“EL PROVEEDOR”** se obliga expresamente a entregar los bienes en los andenes de los Almacenes señalados en el **Anexo 2 (dos)** del presente contrato.

**CONDICIONES DE ENTREGA DE LOS BIENES.-** **“EL PROVEEDOR”** se obliga con **“EL INSTITUTO”** a cumplir con las condiciones de entrega de los bienes, de acuerdo a lo establecido en los Términos y Condiciones que se integran en el presente contrato como **Anexo 2 (dos)**, así como a lo ofrecido en sus propuestas técnica y económica que se agregan en el **Anexo 3 (tres)**.

Cabe resaltar que mientras no se cumpla con las condiciones de entrega de los bienes establecidas, **“EL INSTITUTO”** no dará por entregados los bienes objeto de este contrato.



INSTITUTO MEXICANO DEL SEGURO SOCIAL  
DIRECCIÓN DE ADMINISTRACIÓN  
UNIDAD DE ADQUISICIONES E INFRAESTRUCTURA  
COORDINACIÓN DE ADQUISICIÓN DE BIENES Y  
CONTRATACIÓN DE SERVICIOS  
COORDINACIÓN TÉCNICA DE PLANEACIÓN Y CONTRATOS

Contrato Número  
U200318

**QUINTA.- VIGENCIA.- “LAS PARTES”** convienen que la vigencia del presente contrato será a partir del día natural siguiente a la notificación de la adjudicación y hasta el 31 de diciembre de 2020.

**SEXTA.- TRANSFERENCIA DE DERECHOS DE COBRO.- “EL PROVEEDOR”** se obliga a no transferir o ceder por ningún título, en forma total o parcial, a favor de cualquier otra persona física o moral, sus derechos y obligaciones que se deriven del presente contrato; a excepción de los derechos de cobro, debiendo, en este caso, solicitar por escrito el consentimiento de **“EL INSTITUTO”** a través del administrador del presente contrato para tal efecto.

**“EL PROVEEDOR”** deberá presentar la solicitud correspondiente dentro de los 5 (cinco) días naturales anteriores a la fecha de pago programada, a la que deberá adjuntar una copia de los contra-recibos cuyo importe transfiera, y demás documentos sustantivos de dicha transferencia, lo cual será necesario para efectuar el pago correspondiente.

Si con motivo de la transferencia de los derechos de cobro solicitada por **“EL PROVEEDOR”** se origina un retraso en el pago, no procederá el pago de los gastos financieros a que hace referencia el artículo 51 de la Ley de Adquisiciones, Arrendamientos y Servicios del Sector Público.

**SÉPTIMA.- DE LAS NORMAS Y LICENCIAS.-** Los bienes deberán cumplir con las Normas Oficiales Mexicanas y con las Normas Mexicanas, según proceda, y a falta de éstas, con las Normas Internacionales, de conformidad con lo dispuesto en los artículos 53 y 55 de la Ley Federal sobre Metrología y Normalización; en su caso, las normas de referencia o especificaciones técnicas que se señalan el artículo 67 de la Ley citada y cumplir con las características y especificaciones requeridas en los numerales 1 y 3 del Anexo Técnico, que se agregan en el **Anexo 2 (dos)** presente contrato.

**OCTAVA.- DE LA CALIDAD DE LOS BIENES.- “EL PROVEEDOR”** deberá entregar todos los insumos cumpliendo con los requisitos de calidad establecidos en el numeral 8 de los Términos y Condiciones, que se agregan en el **Anexo 2 (dos)** del contrato.

**NOVENA.- CANJE DE LOS BIENES.- “EL INSTITUTO”** a través de los administradores del presente contrato o el personal que designen para tal efecto, solicitarán mediante oficio o por correo electrónico a **“EL PROVEEDOR”** el canje de los bienes que presenten defectos o vicios ocultos, de conformidad a lo dispuesto en el numeral 9.1 de los Términos y Condiciones, incluidos en el **Anexo 2 (dos)** del presente contrato.

**“EL PROVEEDOR”** tendrá un plazo máximo de 10 (diez) días hábiles contados a partir de la notificación para realizar el canje de los bienes por otros lotes que no presenten los defectos o vicios ocultos identificados. En caso de incumplimiento se aplicará la sanción correspondiente.

Todos los gastos que se generen con motivo del canje, correrán por cuenta de **“EL PROVEEDOR”**, previa notificación de **“EL INSTITUTO”**.



**INSTITUTO MEXICANO DEL SEGURO SOCIAL**  
DIRECCIÓN DE ADMINISTRACIÓN  
UNIDAD DE ADQUISICIONES E INFRAESTRUCTURA  
COORDINACIÓN DE ADQUISICIÓN DE BIENES Y  
CONTRATACIÓN DE SERVICIOS  
COORDINACIÓN TÉCNICA DE PLANEACIÓN Y CONTRATOS

Contrato Número  
**U200318**

**DÉCIMA.- DEVOLUCIÓN.-** En caso de que las autoridades sanitarias (COFEPRIS o Secretaría de Salud) revoquen el registro sanitario de los bienes, **"EL INSTITUTO"** además de que podrá rescindir el contrato y aplicar la sanción contractual correspondiente, solicitará a **"EL PROVEEDOR"** la recolección de los insumos, la cual deberá concluirse en un plazo no mayor a 10 (diez) días hábiles contados a partir de la notificación por parte de **"EL INSTITUTO"**. De conformidad a lo dispuesto en el numeral 9.2 de los Términos y Condiciones del **Anexo 2 (dos)** del presente contrato.

Todos los gastos que se generen con motivo de la devolución, correrán por cuenta de **"EL PROVEEDOR"**, previa notificación de **"EL INSTITUTO"**.

**DÉCIMA PRIMERA.- RESPONSABILIDAD.-** Conforme a lo previsto en el artículo 53 de la Ley de Adquisiciones, Arrendamientos y Servicios del Sector Público, **"EL PROVEEDOR"** se obliga a responder por su cuenta y riesgo de los daños y/o perjuicios que por inobservancia o negligencia de su parte, llegue a causar a **"EL INSTITUTO"** y/o a terceros. Asimismo, se obliga a cumplir cabalmente el objeto del presente contrato y a entera satisfacción de **"EL INSTITUTO"**; por lo que responderá de los defectos y vicios ocultos que afecten la calidad de los bienes entregados, tanto durante el tiempo de vigencia de este contrato como durante la vida útil del bien, así como a responder de cualquier otra responsabilidad en que hubiere incurrido en los términos señalados en el Código Civil Federal.

Lo anterior, de acuerdo a la Garantía de los Bienes descrita en la Cláusula Décima Cuarta, inciso a), del presente contrato.

**DÉCIMA SEGUNDA.- CONTRIBUCIONES.-** Los impuestos y/o derechos que procedan con motivo de los bienes objeto del presente contrato, serán pagados por **"EL PROVEEDOR"** conforme a la legislación aplicable en la materia.

**"EL INSTITUTO"** sólo cubrirá el Impuesto al Valor Agregado (I.V.A.), de acuerdo con lo establecido en las disposiciones fiscales vigentes en la materia.

**"EL PROVEEDOR"**, en su caso, cumplirá con la inscripción de sus trabajadores en el régimen obligatorio del Seguro Social, así como con el pago de las cuotas obrero-patronales a que haya lugar, conforme a lo dispuesto en la Ley del Seguro Social. **"EL INSTITUTO"**, a través del Área fiscalizadora competente, podrá verificar en cualquier momento el cumplimiento de dicha obligación.

**"EL PROVEEDOR"** que tenga cuentas líquidas y exigibles a su cargo por concepto de cuotas obrero patronales, conforme a lo previsto en el artículo 40 B de la Ley del Seguro Social, acepta que **"EL INSTITUTO"** las compense con el o los pagos que tenga que hacerle por concepto de contraprestación por la adquisición de los bienes, objeto de este contrato.



INSTITUTO MEXICANO DEL SEGURO SOCIAL  
DIRECCIÓN DE ADMINISTRACIÓN  
UNIDAD DE ADQUISICIONES E INFRAESTRUCTURA  
COORDINACIÓN DE ADQUISICIÓN DE BIENES Y  
CONTRATACIÓN DE SERVICIOS  
COORDINACIÓN TÉCNICA DE PLANEACIÓN Y CONTRATOS

Contrato Número  
U200318

**DÉCIMA TERCERA.- PROPIEDAD INTELECTUAL, PATENTES Y/O MARCAS.-** “EL PROVEEDOR” se obliga para con “EL INSTITUTO”, a responder por los daños y/o perjuicios que pudiera causar a “EL INSTITUTO” y/o a terceros, si con motivo de la entrega de los bienes se violan derechos de autor, de patentes y/o marcas u otro derecho reservado a nivel Nacional o Internacional.

Por lo anterior, “EL PROVEEDOR” manifiesta en este acto bajo protesta de decir verdad, no encontrarse en ninguno de los supuestos de infracción a la Ley Federal del Derecho de Autor, ni a la Ley de la Propiedad Industrial.

En caso de que sobreviniera alguna reclamación en contra de “EL INSTITUTO” por cualquiera de las causas antes mencionadas, la única obligación de éste será la de dar aviso en el domicilio previsto en este instrumento jurídico a “EL PROVEEDOR”, para que éste lleve a cabo las acciones necesarias que garanticen la liberación de “EL INSTITUTO” de cualquier controversia o responsabilidad de carácter civil, mercantil, penal o administrativa que, en su caso, se ocasione.

Lo anterior de conformidad a lo establecido en el artículo 45, fracción XX de la Ley de Adquisiciones, Arrendamientos y Servicios del Sector Público.

**DÉCIMA CUARTA.- GARANTÍAS.-** “EL PROVEEDOR” se obliga a entregar a “EL INSTITUTO” las garantías que a continuación se indican:

- a) **DE LOS BIENES.-** “EL PROVEEDOR” deberá presentar al momento de la entrega de los bienes, escrito en papel membretado, firmado por su representante legal, en el cual garantice que el período de caducidad del bien que entrega no será menor a 12 (doce) meses contados a partir de la fecha de entrega de los mismos.

“EL PROVEEDOR” podrá entregar los bienes con una caducidad mínima hasta de 9 (nueve) meses, contados a partir de la fecha de entrega de los mismos, siempre y cuando entregue una carta compromiso, en la cual se obligue a canjear dentro del plazo señalado en los Términos y Condiciones, integrados como **Anexo 2 (dos)** al presente contrato, sin costo alguno para “EL INSTITUTO”, aquellos bienes que no sean consumidos dentro de su vida útil.

Se podrá considerar una caducidad menor a 9 (nueve) meses, cuando se acredite que los bienes tienen una vida útil menor a partir de la fecha de fabricación, se requerirá Dictamen emitido por la COCTI.

- b) **DE CUMPLIMIENTO DEL CONTRATO.-** “EL PROVEEDOR” se obliga a entregar a más tardar dentro de los 10 (diez) días naturales posteriores a la firma de este instrumento jurídico, en términos de la fracción II del artículo 48 de la Ley de Adquisiciones, Arrendamientos y Servicios del Sector Público, una garantía de cumplimiento de todas y cada una de las obligaciones a su cargo derivadas del presente contrato, mediante fianza



**INSTITUTO MEXICANO DEL SEGURO SOCIAL**  
DIRECCIÓN DE ADMINISTRACIÓN  
UNIDAD DE ADQUISICIONES E INFRAESTRUCTURA  
COORDINACIÓN DE ADQUISICIÓN DE BIENES Y  
CONTRATACIÓN DE SERVICIOS  
COORDINACIÓN TÉCNICA DE PLANEACIÓN Y CONTRATOS

Contrato Número  
**U200318**

expedida por compañía autorizada en los términos de la Ley de Instituciones de Seguros y de Fianzas a favor del **"Instituto Mexicano del Seguro Social"** por un monto equivalente al **10% (diez por ciento)** sobre el importe máximo que se indica en la Cláusula Segunda del presente contrato, sin considerar el Impuesto al Valor Agregado (I.V.A.), en Moneda Nacional.

**"EL PROVEEDOR"** queda obligado a entregar a **"EL INSTITUTO"** la póliza de fianza antes señalada, en la División de Contratos, ubicada en Calle Durango número 291, 10º piso, Colonia Roma Norte, Demarcación Territorial Cuauhtémoc, Código Postal 06700, en la Ciudad de México, apegándose al formato que para tal efecto se entregará en la referida División.

Dicha póliza de garantía de cumplimiento del contrato se liberará de forma inmediata a **"EL PROVEEDOR"** una vez que **"EL INSTITUTO"** le otorgue autorización por escrito, para que éste pueda solicitar a la afianzadora correspondiente la cancelación de la fianza, autorización que se entregará a **"EL PROVEEDOR"** siempre que demuestre haber cumplido con la totalidad de las obligaciones adquiridas por virtud del presente contrato; para lo anterior deberá presentar mediante escrito la solicitud de liberación de la fianza en la División de Contratos, misma que llevará a cabo el procedimiento para su liberación y entrega.

**ENDOSO DE LA GARANTÍA DE CUMPLIMIENTO.-** En el supuesto de que **"EL INSTITUTO"** y por así convenir a sus intereses, decidiera modificar en cualquiera de sus partes el presente contrato, **"EL PROVEEDOR"** se obliga a otorgar el endoso de la póliza de garantía originalmente entregada, en el que conste las modificaciones o cambios en la respectiva fianza, observándose los mismos términos y condiciones señalados en la presente cláusula para la entrega de la garantía de cumplimiento, debiéndola entregar **"EL PROVEEDOR"** a más tardar dentro de los 10 (diez) días naturales posteriores a la firma del convenio respectivo.

**DÉCIMA QUINTA.- EJECUCIÓN DE LA GARANTÍA DE CUMPLIMIENTO DE ESTE CONTRATO.-** **"EL INSTITUTO"** llevará a cabo la ejecución de la garantía de cumplimiento de contrato en los casos siguientes:

- a) Se rescinda administrativamente el presente contrato.
- b) Si **"EL PROVEEDOR"** no puede realizar el cambio físico del producto, en términos de lo que dispone las Cláusulas Novena y Décima del presente contrato.
- c) Cuando en el supuesto de que se realicen modificaciones al contrato, **"EL PROVEEDOR"** no entregue en el plazo pactado el endoso o la nueva garantía, que ampare el porcentaje establecido para garantizar el cumplimiento del presente instrumento, de conformidad con la Cláusula Décima Cuarta, inciso b).
- d) Por cualquier otro incumplimiento de las obligaciones contraídas en este contrato.

Página 12 de 18

DIVISIÓN DE CONTRATOS  
NIVEL CENTRAL

"Este Instrumento Jurídico fue elaborado de conformidad con los documentos correspondientes al procedimiento de contratación que se señala".



INSTITUTO MEXICANO DEL SEGURO SOCIAL  
DIRECCIÓN DE ADMINISTRACIÓN  
UNIDAD DE ADQUISICIONES E INFRAESTRUCTURA  
COORDINACIÓN DE ADQUISICIÓN DE BIENES Y  
CONTRATACIÓN DE SERVICIOS  
COORDINACIÓN TÉCNICA DE PLANEACIÓN Y CONTRATOS

Contrato Número  
U200318

De conformidad con el artículo 81, fracción II del Reglamento de la Ley de Adquisiciones, Arrendamientos y Servicios del Sector Público, la aplicación de la garantía de cumplimiento se hará efectiva de manera proporcional al monto de las obligaciones incumplidas.

**DÉCIMA SEXTA.- PENAS CONVENCIONALES.-** De conformidad con lo establecido en los artículos 45, fracción XIX, 53 de la Ley de Adquisiciones, Arrendamientos y Servicios del Sector Público, 95 y 96 de su Reglamento, la pena convencional aplicable a **"EL PROVEEDOR"**, por atraso en la entrega de los bienes será del 2.5% (dos punto cinco por ciento) diario, a partir del día natural siguiente a la fecha límite de entrega, sin considerar el I.V.A., y se calculará conforme a lo señalado en el numeral 15 de los Términos y Condiciones incluidos en el **Anexo 2 (dos)** del presente contrato.

El administrador del presente contrato será el responsable de determinar, calcular y aplicar las penas convencionales, vigilando los correspondientes registro o captura y validación en el sistema PREI Millenium, así como de notificarlas a **"EL PROVEEDOR"** personalmente, mediante oficio o por medios de comunicación electrónica.

**"EL INSTITUTO"** descontará las cantidades que resulten de aplicar la pena convencional, sobre los pagos que deba cubrir a **"EL PROVEEDOR"**. Por lo tanto, **"EL PROVEEDOR"** autoriza a descontar las cantidades que resulten de aplicar las sanciones señaladas en párrafos anteriores, sobre los pagos que éste deba cubrirle a **"EL INSTITUTO"** durante el período en que incurra y/o se mantenga en atraso con motivo de la entrega de los bienes.

Para autorizar el pago de los bienes, previamente **"EL PROVEEDOR"** tiene que haber cubierto las penas convencionales aplicadas conforme a lo dispuesto en el presente contrato. El administrador del presente contrato será el responsable de verificar que se cumpla esta obligación, dentro de los 5 (cinco) días hábiles siguientes a la conclusión del atraso.

**DÉCIMA SÉPTIMA.- DEDUCCIONES.-** Con fundamento en lo dispuesto en los artículos 53 Bis de la Ley de Adquisiciones, Arrendamientos y Servicios del Sector Público y 97 de su Reglamento, **"EL PROVEEDOR"**, por la entrega parcial o deficiente de los bienes, se hará acreedor a una sanción conforme a los conceptos y porcentajes señalados en el numeral 15 de los Términos y Condiciones que se integran en el **Anexo 2 (dos)** del presente contrato.

El administrador del presente contrato será responsable del cálculo, aplicación y seguimiento de las deducciones. El monto máximo de aplicación de las deducciones no podrán ser mayor al que resulte de aplicar el porcentaje de la garantía de cumplimiento del presente contrato.

En caso de que se exceda se podrá proceder a la rescisión del contrato.

**DÉCIMA OCTAVA.- TERMINACIÓN ANTICIPADA DEL CONTRATO.-** De conformidad con lo establecido en el artículo 54 Bis de la Ley de Adquisiciones, Arrendamientos y Servicios del Sector Público, y 102 de su Reglamento, **"EL INSTITUTO"** podrá dar por terminado anticipadamente el presente contrato sin responsabilidad para éste y sin necesidad de que



**INSTITUTO MEXICANO DEL SEGURO SOCIAL**  
**DIRECCIÓN DE ADMINISTRACIÓN**  
**UNIDAD DE ADQUISICIONES E INFRAESTRUCTURA**  
**COORDINACIÓN DE ADQUISICIÓN DE BIENES Y**  
**CONTRATACIÓN DE SERVICIOS**  
**COORDINACIÓN TÉCNICA DE PLANEACIÓN Y CONTRATOS**

**Contrato Número**  
**U200318**

medie resolución judicial alguna, cuando concurran razones de interés general o bien cuando por causas justificadas se extinga la necesidad de requerir los bienes, objeto del presente contrato, y se demuestre que de continuar con el cumplimiento de las obligaciones pactadas se ocasionaría algún daño o perjuicio a **"EL INSTITUTO"** o se determine la nulidad de los actos que dieron origen al presente instrumento jurídico, con motivo de la resolución de una inconformidad o intervención de oficio emitida por la Secretaría de la Función Pública.

La terminación anticipada del presente contrato se sustentará mediante dictamen que precise las razones o las causas justificadas que den origen a la misma. Los gastos no recuperables por la terminación anticipada serán pagados siempre que éstos sean razonables, estén comprobados y se relacionen directamente con el presente instrumento jurídico.

**DÉCIMA NOVENA.- CAUSALES DE RESCISIÓN ADMINISTRATIVA DEL CONTRATO.-** **"EL INSTITUTO"** podrá rescindir administrativamente este contrato sin más responsabilidad para el mismo y sin necesidad de resolución judicial, cuando **"EL PROVEEDOR"** incurra en cualquiera de las causales que se señalan a continuación:

1. Cuando no entregue la garantía de cumplimiento del presente contrato, a más tardar dentro de los 10 (diez) días naturales posteriores a la firma del mismo.
2. Cuando incurra en falta de veracidad total o parcial respecto a la información proporcionada para la celebración del presente contrato.
3. Cuando incumpla, total o parcialmente, con cualesquiera de las obligaciones establecidas en el presente contrato y sus anexos.
4. Cuando se compruebe que **"EL PROVEEDOR"** haya entregado bienes con descripciones y características distintas a las pactadas en este contrato o cuando no los entregue conforme a las normas y/o calidad solicitadas por **"EL INSTITUTO"**.
5. En caso de que **"EL PROVEEDOR"** no reponga los bienes que le hayan sido devueltos para canje, por problemas de calidad, defectos o vicios ocultos, de acuerdo a lo estipulado en el presente contrato.
6. Cuando se transmitan total o parcialmente, bajo cualquier título y a favor de otra persona física o moral, los derechos y obligaciones a que se refiere el presente documento, con excepción de los derechos de cobro, previa autorización de **"EL INSTITUTO"**.
7. Si la autoridad competente declara el concurso mercantil o cualquier situación análoga o equivalente que afecte el patrimonio de **"EL PROVEEDOR"**.
8. Cuando los bienes entregados no puedan funcionar o ser utilizados por estar incompletos.
9. Cuando de manera reiterativa y constante, **"EL PROVEEDOR"** sea sancionado por parte de **"EL INSTITUTO"** con penalizaciones y/o deducciones sobre el mismo concepto de los bienes que entrega, o por ubicarse en los límites de incumplimientos previstos en la cláusula de penas convencionales y/o deducciones del presente instrumento.



**INSTITUTO MEXICANO DEL SEGURO SOCIAL**  
DIRECCIÓN DE ADMINISTRACIÓN  
UNIDAD DE ADQUISICIONES E INFRAESTRUCTURA  
COORDINACIÓN DE ADQUISICIÓN DE BIENES Y  
CONTRATACIÓN DE SERVICIOS  
COORDINACIÓN TÉCNICA DE PLANEACIÓN Y CONTRATOS

Contrato Número  
**U200318**

10. Cuando se incumplan o contravengan las disposiciones de la Ley de Adquisiciones, Arrendamientos y Servicios del Sector Público, su reglamento y los demás lineamientos que rigen en la materia.
11. En caso de que durante la vigencia del contrato la renovación del registro sanitario no resulte favorable por la autoridad sanitaria o, bien, se reciba comunicado por parte de la comisión federal para la protección contra riesgos sanitarios (COFEPRIS) en el sentido de que **"EL PROVEEDOR"** ha sido sancionado o se le ha revocado el registro sanitario correspondiente.
12. Si **"EL PROVEEDOR"** no permite a **"EL INSTITUTO"** la administración y verificación a que se refiere la cláusula correspondiente señalada en el presente contrato.

**VIGÉSIMA.- RESCISIÓN ADMINISTRATIVA DEL CONTRATO.-** **"EL INSTITUTO"**, en términos de lo dispuesto en el artículo 54 de la Ley de Adquisiciones, Arrendamientos y Servicios del Sector Público, podrá rescindir administrativamente el presente contrato en cualquier momento, cuando **"EL PROVEEDOR"** incurra en incumplimiento de cualquiera de las obligaciones a su cargo, de conformidad con el procedimiento siguiente:

- a) Si **"EL INSTITUTO"** considera que **"EL PROVEEDOR"** ha incurrido en alguna de las causales de rescisión que se consignan en la Cláusula que antecede, lo hará saber a **"EL PROVEEDOR"** de forma indubitable por escrito, a efecto de que éste exponga lo que a su derecho convenga y aporte, en su caso, las pruebas que estime pertinentes, en un término de 5 (cinco) días hábiles, a partir de la notificación de la comunicación de referencia.
- b) Transcurrido el término a que se refiere el inciso anterior, se resolverá considerando los argumentos y pruebas que hubiere hecho valer.
- c) La determinación de dar o no por rescindido administrativamente el presente contrato, deberá ser debidamente fundada, motivada y comunicada por escrito a **"EL PROVEEDOR"** dentro de los 15 (quince) días hábiles siguientes, al vencimiento del plazo señalado en el inciso a), de esta Cláusula.

En el supuesto de que se rescinda este contrato, **"EL INSTITUTO"** no aplicarán las penas convencionales, ni su contabilización para hacer efectiva la garantía de cumplimiento de este instrumento jurídico.

En caso de que **"EL INSTITUTO"** determine dar por rescindido el presente contrato, se deberá formular y notificar un finiquito dentro de los 20 (veinte) días naturales siguientes a la fecha en que se notifique la rescisión, de conformidad con el artículo 99 del Reglamento de la Ley de Adquisiciones, Arrendamientos y Servicios del Sector Público, en el que se hagan constar los pagos que, en su caso, deba efectuar **"EL INSTITUTO"** por concepto de la entrega de los bienes por **"EL PROVEEDOR"** hasta el momento en que se determine la rescisión administrativa.



**INSTITUTO MEXICANO DEL SEGURO SOCIAL**  
**DIRECCIÓN DE ADMINISTRACIÓN**  
**UNIDAD DE ADQUISICIONES E INFRAESTRUCTURA**  
**COORDINACIÓN DE ADQUISICIÓN DE BIENES Y**  
**CONTRATACIÓN DE SERVICIOS**  
**COORDINACIÓN TÉCNICA DE PLANEACIÓN Y CONTRATOS**

**Contrato Número**  
**U200318**

Iniciado un procedimiento de conciliación **“EL INSTITUTO”**, bajo su responsabilidad, podrá suspender el trámite del procedimiento de rescisión.

Si previamente a la determinación de dar por rescindido este contrato, **“EL PROVEEDOR”** entrega los bienes, el procedimiento iniciado quedará sin efectos, previa aceptación y verificación de **“EL INSTITUTO”** por escrito, de que continúa vigente la necesidad de contar con los bienes y aplicando, en su caso, las penas convencionales correspondientes.

**“EL INSTITUTO”** podrá determinar no dar por rescindido este contrato, cuando durante el procedimiento advierta que dicha rescisión pudiera ocasionar algún daño o afectación a las funciones que tiene encomendadas. En este supuesto, **“EL INSTITUTO”** elaborará un dictamen en el cual justifique que los impactos económicos o de operación que se ocasionarían con la rescisión del contrato resultarían más inconvenientes.

De no darse por rescindido este contrato, **“EL INSTITUTO”** establecerá, con **“EL PROVEEDOR”**, un nuevo plazo para el cumplimiento de aquellas obligaciones que se hubiesen dejado de cumplir, a efecto de que **“EL PROVEEDOR”** subsane el incumplimiento que hubiere motivado el inicio del procedimiento de rescisión. Lo anterior se llevará a cabo a través de un convenio modificatorio en el que se atenderá a las condiciones previstas en los dos últimos párrafos del artículo 52 de la Ley de Adquisiciones, Arrendamientos y Servicios del Sector Público.

**VIGÉSIMA PRIMERA.- RELACIÓN LABORAL.-** **“LAS PARTES”** convienen en que **“EL INSTITUTO”** no adquiere ninguna obligación de carácter laboral para con **“EL PROVEEDOR”** ni para con los trabajadores que el mismo contrate para la realización del objeto del presente instrumento jurídico, toda vez que dicho personal depende exclusivamente de **“EL PROVEEDOR”**.

Por lo anterior, no se le considerará a **“EL INSTITUTO”** como patrón, ni aún sustituto, y **“EL PROVEEDOR”** expresamente lo exime de cualquier responsabilidad de carácter civil, fiscal, de seguridad social, laboral o de otra especie, que en su caso pudiera llegar a generarse.

**“EL PROVEEDOR”** se obliga a liberar a **“EL INSTITUTO”** de cualquier reclamación de índole laboral o de seguridad social que sea presentada por parte de sus trabajadores, ante las autoridades competentes.

**VIGÉSIMA SEGUNDA.- MODIFICACIONES.-** De conformidad con lo establecido en el artículo 52 de la Ley de Adquisiciones, Arrendamientos y Servicios del Sector Público, **“EL INSTITUTO”** podrá celebrar por escrito Convenio Modificatorio, al presente contrato dentro de la vigencia del mismo. Para tal efecto, **“EL PROVEEDOR”** se obliga a entregar, en su caso, la modificación de la garantía, en términos del artículo 103, fracción II del Reglamento de la Ley de Adquisiciones, Arrendamientos y Servicios del Sector Público.



INSTITUTO MEXICANO DEL SEGURO SOCIAL  
DIRECCIÓN DE ADMINISTRACIÓN  
UNIDAD DE ADQUISICIONES E INFRAESTRUCTURA  
COORDINACIÓN DE ADQUISICIÓN DE BIENES Y  
CONTRATACIÓN DE SERVICIOS  
COORDINACIÓN TÉCNICA DE PLANEACIÓN Y CONTRATOS

Contrato Número  
U200318

**PRÓRROGAS.-** Asimismo, se podrán acordar prórrogas al plazo originalmente pactado por caso fortuito, fuerza mayor o por causas atribuibles a **"EL INSTITUTO"**, lo cual deberá estar debidamente acreditado en el expediente de contratación respectivo. **"EL PROVEEDOR"** puede solicitar la modificación del plazo originalmente pactado cuando se actualicen y se acrediten los supuestos de caso fortuito o de fuerza mayor.

Cualquier modificación a los derechos y obligaciones estipuladas por **"LAS PARTES"** en el presente contrato, deberá formalizarse mediante convenio y por escrito, mismo que será suscrito por los servidores públicos que lo hayan hecho en el contrato, quienes los sustituyan o estén facultados para ello.

**VIGÉSIMA TERCERA.- ADMINISTRACIÓN Y VERIFICACIÓN.-** El C. Carlos Enrique García Romero, Titular de la Coordinación de Control de Abasto, área consolidadora, fungirá como representante común de los Administradores del Contrato. El servidor público de la Delegación o UMAE que corresponda y que se encuentra detallado en el apartado denominado "Administradores del Contrato" mismo que se integra en el **Anexo 2 (dos)** será el Administrador del presente Contrato, responsable de dar seguimiento y verificar el cumplimiento de los derechos y obligaciones establecidos en el mismo, de conformidad con el artículo 84, penúltimo párrafo del Reglamento de la Ley de Adquisiciones, Arrendamientos y Servicios del Sector Público.

En el caso de que se lleve a cabo un relevo institucional temporal o permanente con dicho servidor público de **"EL INSTITUTO"** tendrá carácter de ADMINISTRADOR DEL CONTRATO la persona que sustituya al servidor público en el cargo.

**VIGÉSIMA CUARTA.- PROCEDIMIENTO DE CONCILIACIÓN.-** En cualquier momento durante la vigencia del presente Contrato, **"EL PROVEEDOR"** o **"EL INSTITUTO"** podrán presentar ante el Órgano Interno de Control en **"EL INSTITUTO"** solicitud de conciliación por desavenencias, derivadas del presente instrumento jurídico, conforme a lo dispuesto por los artículos 77 de la Ley de Adquisiciones, Arrendamientos y Servicios del Sector Público y 128 de su Reglamento.

**VIGÉSIMA QUINTA.- RELACIÓN DE ANEXOS.-** Los anexos que se relacionan a continuación forman parte integrante del presente contrato.

**Anexo 1 (uno)** "Características Técnicas y Cantidades Totales de los Bienes"

**Anexo 2 (dos)** "Dictamen de Disponibilidad Presupuestal Previo, Anexo Técnico, Términos y Condiciones, Almacenes para la Entrega de los Bienes y Lugares de Pago, Administradores de los Contratos"

**Anexo 3 (tres)** "Propuesta Técnica, Propuesta Económica, Datos de Notificación y Oficio de Notificación de Adjudicación"



INSTITUTO MEXICANO DEL SEGURO SOCIAL  
DIRECCIÓN DE ADMINISTRACIÓN  
UNIDAD DE ADQUISICIONES E INFRAESTRUCTURA  
COORDINACIÓN DE ADQUISICIÓN DE BIENES Y  
CONTRATACIÓN DE SERVICIOS  
COORDINACIÓN TÉCNICA DE PLANEACIÓN Y CONTRATOS

Contrato Número  
U200318

**VIGÉSIMA SEXTA.- LEGISLACIÓN APLICABLE.-** “LAS PARTES” se obligan a sujetarse estrictamente para el cumplimiento del presente contrato, a todas y cada una de las cláusulas del mismo, así como a lo establecido en la Ley de Adquisiciones, Arrendamientos y Servicios del Sector Público, su Reglamento y supletoriamente al Código Civil Federal, a la Ley Federal de Procedimiento Administrativo, al Código Federal de Procedimientos Civiles y demás ordenamientos aplicables en la materia.

**VIGÉSIMA SÉPTIMA.- JURISDICCIÓN.-** Para la interpretación y cumplimiento de este instrumento jurídico, así como para todo aquello que no esté expresamente estipulado en el mismo, “LAS PARTES” se someten a la jurisdicción de los Tribunales Federales competentes de la Ciudad de México, renunciando a cualquier otro fuero presente o futuro que por razón de su domicilio les pudiera corresponder.

Previa lectura y debidamente enteradas “LAS PARTES” del contenido, alcance y fuerza legal del presente contrato, en virtud de que se ajusta a la expresión de su libre voluntad y que su consentimiento no se encuentra afectado por dolo, error, mala fe, ni otros vicios de la voluntad, lo firman y ratifican en todas sus partes, por duplicado, en la Ciudad de México, el **2 de abril de 2020**, quedando un ejemplar en poder de “EL PROVEEDOR” y el restante en poder de “EL INSTITUTO”.

“EL INSTITUTO”  
INSTITUTO MEXICANO DEL SEGURO SOCIAL

“EL PROVEEDOR”  
DIBICO, S.A. DE C.V.

  
C. MARIO PACHECO ORTEGA  
Apoderado Legal

  
C. GABRIELA HERREJÓN ECHEVERRÍA  
Representante Legal

BB/CPRD/JMHN/JAIS



INSTITUTO MEXICANO DEL SEGURO SOCIAL  
DIRECCIÓN DE ADMINISTRACIÓN  
UNIDAD DE ADQUISICIONES E INFRAESTRUCTURA  
COORDINACIÓN DE ADQUISICIÓN DE BIENES Y  
CONTRATACIÓN DE SERVICIOS  
COORDINACIÓN TÉCNICA DE PLANEACIÓN Y CONTRATOS

Contrato Número  
**U200318**

## ANEXO 1 (UNO)

“CARACTERÍSTICAS TÉCNICAS Y CANTIDADES TOTALES DE LOS BIENES”

ANEXOS  
DIVISION DE CONTRATOS

EL PRESENTE ANEXO CONSTA DE **02** HOJAS INCLUYENDO ESTA CARÁTULA

DIVISIÓN DE CONTRATOS  
NIVEL CENTRAL

SIN TEXTO



SIN TEXIO



INSTITUTO MEXICANO DEL SEGURO SOCIAL  
DIRECCIÓN DE ADMINISTRACIÓN  
UNIDAD DE ADQUISICIONES E INFRAESTRUCTURA  
COORDINACIÓN DE ADQUISICIÓN DE BIENES Y  
CONTRATACIÓN DE SERVICIOS  
COORDINACIÓN TÉCNICA DE PLANEACIÓN Y CONTRATOS

Contrato Número  
U200318

## ANEXO 2 (DOS)

“DICTÁMEN DE DISPONIBILIDAD PRESUPUESTAL PREVIO, ANEXO  
TÉCNICO, TÉRMINOS Y CONDICIONES, ALMACENES PARA LA  
ENTREGA DE LOS BIENES Y LUGARES DE PAGO,  
ADMINISTRADORES DE LOS CONTRATOS”

EL PRESENTE ANEXO CONSTA DE 15 HOJAS INCLUYENDO ESTA CARÁTULA

DIVISIÓN DE CONTRATOS  
NIVEL CENTRAL

ANEXOS  
DIVISION DE CONTRATOS

SIN TEXTO



INSTITUTO MEXICANO DEL SEGURO SOCIAL  
 DIRECCION DE FINANZAS  
 UNIDAD DE OPERACIÓN FINANCIERA  
 COORDINACIÓN DE PRESUPUESTO E INFORMACIÓN PROGRAMÁTICA  
 DICTAMEN DE DISPONIBILIDAD PRESUPUESTAL PREVIO

FOLIO: 0000004531-2020

Dictamen de Inversión

Dictamen de Gasto

Dependencia Solicitante: 09 Distrito Federal Nivel Central  
 099001 Oficinas Centrales  
 180000 CoordControlAbasto

Concepto: OFICIO NO 705 RECIBIDO EL 22/ENE/2020 MATERIAL DE CURACIÓN

Fecha Elaboración: 22/01/2020

Total Comprometido (en pesos): \$ 4,377,827,645.70  
 Cuenta: 21053002 DE MATERIAL DE CURACION

Unidad de Información: 048001

Centro de Costos: 150900

ENE	FEB	MAR	ABR	MAY	JUN	JUL	AGO	SEP	OCT	NOV	DIC
89,058.3	211,794.4	325,201.6	365,233.8	337,920.0	367,725.8	388,162.5	388,391.3	429,913.9	445,316.4	446,828.1	582,281.5
0.0	0.0	0.0	0.0	0.0	0.0	0.0	0.0	0.0	0.0	0.0	0.0

El presente documento de existencia de respaldo presupuestario se emite en términos de lo señalado en numeral 7.2.10 de la Norma Presupuestaria del Instituto Mexicano del Seguro Social (IMSS), y de lo establecido en el artículo 8°, 144 y 148 del Reglamento Interior del IMSS, responsabilidad del área solicitante el destino y aplicación de los recursos. También se informa que este documento únicamente tendrá validez para el ejercicio fiscal en curso, y que con base en la revisión que se efectuó en el Sistema Financiero PREI-Millennium, en el Módulo de Control de Compromisos, en la combinación unidad de información y centro de costos, los montos señalados quedan comprometidos para dar inicio a las gestiones de adquisición de bienes y servicios con base al marco normativo vigente.

ATENTAMENTE  
  
 Lic. Jessica Miranda Vega

Titular de la División de Control y Seguimiento al Gasto de Operación

DIA MES AÑO  
 DICTAMINADO DEFINITIVO

DICTAMEN DEFINITIVO

CONTRATO No. \_\_\_\_\_

IMPORTE DEFINITIVO (EN PESOS): \$ \_\_\_\_\_ .00



Clave: 6170-009-001

ANEXOS  
 DIVISION DE CONTRATOS

SIN TEXTO





**Anexo 2**

**ANEXO TÉCNICO PARA LA ADQUISICIÓN CLAVES DEL GRUPO 060 MATERIAL DE CURACIÓN, 070 MATERIAL RADIOLÓGICOS Y 080 MATERIAL DE LABORATORIOS, PARA CUBRIR NECESIDADES URGENTES DURANTE EL PRIMER TRIMESTRE DEL EJERCICIO FISCAL 2020.**

Como parte de la cotización que formulen en su propuesta dentro del procedimiento de contratación, se deberá considerar lo siguiente, para acreditar el cumplimiento de los aspectos técnicos que se enumeran a continuación:

**1.- Norma o Especificación Técnica que deben cumplir los bienes.**

Con el fundamento en el artículo 29 fracción X de la Ley de Adquisiciones, Arrendamientos y Servicios del Sector Público, con relación a los artículos 55 y 56 de la Ley Federal sobre Metrología y Normalización, los Titulares de los Registros Sanitarios o distribuidores deberán garantizar que para los bienes que ofertan, se cumplieron con las siguientes Normas Oficiales Mexicanas:

- Ley General de Salud, en los artículos aplicables.
- Farmacopea de los Estados Unidos Mexicanos y sus suplementos vigentes
- NORMA Oficial Mexicana NOM-241-SSA1-2012, Buenas prácticas de fabricación para establecimientos dedicados a la fabricación de dispositivos médicos.
- NORMA Oficial Mexicana NOM-137-SSA1-2008, Etiquetado de dispositivos médicos.

Deberá exhibir escrito suscrito por el representante legal del Titular del Registro Sanitario o del distribuidor en el que haga referencia al número de solicitud de cotización, y manifieste que los bienes terapéuticos ofertados cumplen con lo establecido en la Ley General de Salud, en los artículos aplicables, Farmacopea de los Estados Unidos Mexicanos y sus suplementos, en las Normas Oficiales Mexicanas, Normas Mexicanas, Normas Internacionales, específicamente: NORMA Oficial Mexicana NOM-241-SSA1-2012, Buenas prácticas de fabricación para establecimientos dedicados a la fabricación de dispositivos médicos, NORMA Oficial Mexicana NOM-137-SSA1-2008, Etiquetado de dispositivos médicos, así como con las especificaciones técnicas del IMSS y a falta de éstas, de acuerdo a las especificaciones técnicas del fabricante, de conformidad con lo dispuesto en los artículos 53 y 55 de la Ley Federal sobre Metrología y Normalización; o especificaciones técnicas que se señalan en el artículo 67 de la Ley mencionada.

De igual manera, en el mismo escrito deberá manifestar de manera expresa que:

- En el proceso de fabricación, almacenamiento y distribución se cumple con las disposiciones aplicables de la Ley General de Salud, y Farmacopea de los Estados Unidos Mexicanos y sus suplementos.

**ANEXOS  
DIVISION DE CONTRATOS**

X

Handwritten signature



- En todos los casos, cuando el Instituto Mexicano del Seguro Social lo determine procedente se compromete a realizar pruebas de funcionalidad y/o pruebas en un laboratorio tercero autorizado por la COFEPRIS.
- Las descripciones y presentaciones ofertadas se apegan de manera estricta a la contenida en el Cuadro Básico de Material de Curación del Instituto Mexicano del Seguro Social vigente, según corresponda.

Se integran como parte de la convocatoria "Formato de cumplimiento de normas", el cual podrá ser utilizado por los Titulares de los Registros Sanitarios o distribuidores para dar cumplimiento al presente numeral, o bien presentar escrito libre, que cumpla con la totalidad de requisitos.

## 2.- Pruebas, método de evaluación y resultado mínimo que debe obtenerse.

Las claves solicitadas en el presente no requieren de pruebas.

## 3.- Licencias y Permisos:

Atendiendo a la obligación de cumplir con la Ley General de Salud, se deberá integrar aviso de funcionamiento como Fábrica de dispositivos médicos o Almacén de dispositivos médicos presentado ante la Secretaría de Salud y aviso presentado ante la Secretaría de Salud en que el Titular del Registro Sanitario o distribuidor haya notificado a su responsable sanitario, conforme a los "Criterios de Evaluación Técnica" que se integran al presente.

## 4.- Registro Sanitario

4.1 De conformidad a lo establecido en el artículo 376 de la Ley General de Salud, los Titulares de los Registros Sanitarios deberán se anexar lo siguiente:

- Copia legible del Registro Sanitario vigente, expedido por la Comisión Federal para la Protección Contra Riesgos Sanitarios (COFEPRIS), conforme a lo establecido en el artículo 376 de la Ley General de Salud debidamente referenciado con clave del bien ofertado a 12 dígitos, el cual deberá corresponder al insumo requerido; así mismo, podrá integrar los anexos que formen parte del registro sanitario avalados por COFEPRIS, a efecto de que pueda acreditar fehacientemente que el producto ofertado cumple con la cédula descriptiva del Cuadro Básico y Catálogo de Material de Curación, Osteosíntesis y Endoprótesis, Auxiliares de Diagnóstico, Instrumental y Equipo Médico, emitidos por la Comisión Interinstitucional del Cuadro Básico y Catálogo de Insumos del Sector Salud, conforme a los Criterios de Evaluación Técnica.

En caso de que el Registro Sanitario no se encuentre dentro del periodo de vigencia de 5 años, o se encuentre dentro de los 150 días naturales previos a su vencimiento:

- Copia simple legible del Registro Sanitario sometido a prórroga;
- Copia simple legible del acuse de recibo del trámite de prórroga presentado ante la COFEPRIS.
- Copia simple legible del Trámite de Solicitud Prórroga del Registro Sanitario presentado ante la COFEPRIS, y
- Carta en hoja membretada y firmada por el representante legal del Titular del Registro Sanitario, en donde manifieste que el trámite de prórroga del Registro Sanitario, del cual presenta copia, fue sometido en tiempo y forma, y que el acuse de recibo presentado corresponde al producto sometido a trámite de prórroga ante COFEPRIS.



GOBIERNO DE  
MÉXICO



2020  
LEONORA VICARIO

DIRECCIÓN DE ADMINISTRACIÓN  
Unidad de Administración  
Coordinación de Control de Abasto

*El Instituto Mexicano del Seguro Social podrá validar en cualquier tiempo previo, durante o posterior al procedimiento de contratación la veracidad de los documentos y manifestaciones vertidas ante la Autoridad Sanitaria, Comisión Federal para la Protección contra Riesgos Sanitarios.*

5.- Folletos, catálogos, fotografías, manuales entre otros, en caso de que se requieran para comprobar las especificaciones técnicas requeridas.

Para comprobar las especificaciones técnicas requeridas deberá estar contenida en los Registros Sanitarios o sus anexos avalados por COFEPRIS.

Para acreditar la especificación de los bienes ofertados, el licitante deberá integrar como parte de su propuesta técnica, etiqueta del producto terminado para su comercialización, que acredite el cumplimiento de la descripción del bien indicado en el Anexo 1 "Requerimiento", en idioma español, identificando o referenciando la clave del bien ofertado a 14 dígitos. La etiqueta se define como el marbete, rótulo, marca o imagen gráfica que se encuentre escrito, impreso, estarcido, marcado en relieve o en hueco, grabado, adherido o precintado en cualquier material susceptible de contener el insumo, incluyendo el envase mismo, que permitan acreditar claramente las especificaciones y características de los bienes ofertados; documental que deberá integrarse en la propuesta técnica.

#### 6.- Carta de Respaldo

Aplicable, en caso de que no se sea titular del o los registros sanitarios de los bienes que, en los que se deberá considerar que para el cumplimiento técnico deberá incorporar escrito del (los) titular (es) del (los) registro (s) sanitario (s), o fabricante en papel membretado y firmado por el representante legal, en la que manifieste:

- La clave y registro que respalda
- La cantidad de bienes con los que respalda la propuesta del licitante,
- Garantizar la entrega de insumos durante la vigencia del contrato, por la cantidad o porcentaje que se respalda.
- Cumplir con el plazo de garantía de los insumos para la salud.
- Poner a la vista las especificaciones técnicas de calidad, métodos de pruebas, sustancias de referencia y los estudios de estabilidad acelerada y a largo plazo, así como la validación de métodos de prueba de los insumos que oferta, en el momento que se le requiera.
- La manifestación de que los bienes terapéuticos ofertados cumplen con lo establecido en el numeral 1 del presente documento.

Se integran "formatos de carta de respaldo", los cuales podrán ser utilizado para dar cumplimiento al presente numeral, o bien presentar escrito libre, que cumpla con la totalidad de requisitos.

ANEXOS  
DIVISION DE CONTRATOS



### Consideración respecto del criterio de evaluación

En razón de que los bienes objeto del presente procedimiento se encuentran en el Cuadro Básico y Catálogo de Material de Curación, Osteosíntesis y Endoprótesis, Auxiliares de Diagnóstico, Instrumental y Equipo Médico, emitidos por la Comisión Interinstitucional del Cuadro Básico y Catálogo de Insumos del Sector Salud, se considera procedente que la evaluación de las propuestas se realice a través del sistema binario, conforme a lo dispuesto en los artículos 36 y 36 Bis de la Ley de Adquisiciones, Arrendamientos y Servicios del Sector Público, en relación con el diverso 51 de su Reglamento, toda vez que los bienes a adquirir se encuentran estandarizados y el factor preponderante que considera para la adjudicación del contrato es el precio más bajo.

Los criterios de evaluación, se contienen en el Anexo "Criterios de evaluación Técnica", adjuntos al presente.

### Evaluación Técnica:

Se designarán como representantes técnicos en el procedimiento que se derive los siguientes servidores públicos:

- Titular de la División Institucional de Cuadros Básicos de Insumos para la Salud.
- Coordinación Técnica de Análisis y Seguimiento de Procesos y/o División de Apoyo Técnico y Consultivo.

Anexo Formato de Propuesta Técnica	Coordinación Técnica de Análisis y Seguimiento de Procesos y/o División de Apoyo Técnico y Consultivo, respecto a su exhibición y requisitado; y la División Institucional de Cuadros Básicos de Insumos para la Salud respecto a los aspectos que le compete evaluar en apego a los Criterios de Evaluación Técnica.
Norma o Especificación Técnica que deben cumplir los bienes	Coordinación Técnica de Análisis y Seguimiento de Procesos y/o División de Apoyo Técnico y Consultivo.
Licencias, Permisos, Registros, Certificados o Autorizaciones que debe cumplir o aplicarse al bien. Registro Sanitario; Folletos o catálogos o fotografías o manuales, entre otros, para comprobar las especificaciones técnicas requeridas	División Institucional de Cuadros Básicos de insumos para la Salud.
Licencias y Avisos	Coordinación Técnica de Análisis y Seguimiento de Procesos y/o División de Apoyo Técnico y Consultivo.
Carta de Respaldo	Coordinación Técnica de Análisis y Seguimiento de Procesos y/o División de Apoyo Técnico y Consultivo.

### Otras consideraciones:

La presentación de ofertas implica el cumplimiento de los Términos y Condiciones que se anexan al presente.

### Criterios de Evaluación Técnica

- La propuesta técnica es el documento con el que se evaluarán los documentos integrados como parte de su propuesta para dar cumplimiento al anexo técnico.
- La totalidad de documentación que integre su propuesta deberá estar legible y en idioma español.



GOBIERNO DE  
MÉXICO



2020  
LEONORA FIGUERO

DIRECCIÓN DE ADMINISTRACIÓN  
Unidad de Administración  
Coordinación de Control de Abasto

REQUISITO TÉCNICO INDICADO EN EL ANEXO TÉCNICO	FORMALIDADES QUE SE VERIFICARAN	PARTICULARIDAD	AFECTA LA SOLVENCIA DE LA PROPUESTA	ÁREA TÉCNICA RESPONSABLE DE SU EVALUACIÓN
Anexo Propuesta Técnica	<p>Que el documento: Indique la(s) partida(s) por la que participa el Titular del Registro Sanitario o distribuidor. Señale de manera clara y precisa todos y cada uno de los requisitos, especificaciones o características técnicas solicitados en el Instructivo de llenado del Anexo Técnico y en su caso las modificaciones que deriven de la (s) Junta(s) de aclaraciones. Contenga la firma del Titular del Registro Sanitario y/o su Representante Legal o distribuidor. Que se exhiba en papel membretado. Que exista congruencia de la información vertida en el formato (se podrá llenar un formato por partida ofertada o bien por uno por la totalidad de partidas ofertadas); con la documentación exhibida como parte de su propuesta técnica.</p>	Obligatorio	SI.	<p>Coordinación Técnica de Análisis y Seguimiento de Procesos y/o División de Apoyo Técnico y Consultivo, respecto a su exhibición y requisitado; División de Apoyo Técnico y Consultivo y División Institucional de Cuadros Básicos de Insumos para la Salud, respecto a los aspectos que les competen evaluar en apego a los Términos y Condiciones.</p>
Norma o Especificación Técnica que deben cumplir los bienes	<p>Que la persona física o moral, Titular del Registro Sanitario y en su caso, distribuidor que cuente con carta de apoyo, acrediten mediante la presentación del formato de cumplimiento de normas o escrito libre que cumpla con la totalidad de requisitos, manifestando de manera expresa que los bienes que oferta y que se contienen en su Anexo "Formato de Propuesta Técnica", dan cumplimiento a las Normas solicitadas en el Anexo Técnico, detalladas a continuación:</p> <ul style="list-style-type: none"> <li>o NORMA Oficial Mexicana NOM-241-SSA1-2012, Buenas prácticas de fabricación para establecimientos dedicados a la fabricación de dispositivos médicos.</li> <li>o NORMA Oficial Mexicana NOM-137-SSA1-2008, Etiquetado de dispositivos médicos.</li> </ul> <p>Así como con las especificaciones técnicas del IMSS y a falta de éstas, de acuerdo a las especificaciones técnicas del fabricante, de conformidad con lo dispuesto en los artículos 53 y 55 de la Ley Federal sobre Metrología y Normalización; o especificaciones técnicas que se señalan en el artículo 67 de la Ley mencionada.</p> <p>De igual manera, en el mismo escrito deberá manifestar de manera expresa que:</p> <ul style="list-style-type: none"> <li>- En el proceso de fabricación, almacenamiento y distribución se cumple con las disposiciones aplicables de la Ley General de Salud, y Farmacopea de los Estados Unidos Mexicanos y sus suplementos</li> <li>- En todos los casos, cuando el Instituto Mexicano del Seguro Social lo determine procedente se compromete a realizar pruebas de funcionalidad y/o pruebas en un laboratorio tercero autorizado por la COFEPRIS</li> <li>- Las descripciones y presentaciones ofertadas se apegan de manera estricta a la contenida en el Cuadro Básico y Catálogo de Material de Curación, Osteosíntesis y Endoprótesis, Auxiliares de Diagnóstico, Instrumental y Equipo Médico, emitidos por la Comisión Interinstitucional del Cuadro Básico y Catálogo de Insumos del Sector Salud, según corresponda.</li> </ul>	Obligatorio	SI.	<p>Coordinación Técnica de Análisis y Seguimiento de Procesos y/o División de Apoyo Técnico y Consultivo.</p>

ANEXOS  
DIVISION DE CONTRATOS



REQUISITO TÉCNICO INDICADO EN EL ANEXO TÉCNICO	FORMALIDADES QUE SE VERIFICARÁN	PARTICULARIDAD	AFECTA LA SOLVENCIA DE LA PROPUESTA	ÁREA TÉCNICA RESPONSABLE DE SU EVALUACIÓN
<p>Licencias, Permisos, Registros, Certificados o Autorizaciones que deba cumplir o aplicarse al bien. Registro Sanitario; Folletos o catálogos o fotografías o manuales, entre otros, para comprobar las especificaciones técnicas requeridas</p>	<p>El escrito deberá presentarse en papel membretado del Titular del Registro Sanitario que contenga la firma de éste y/o su Representante Legal o distribuidor.</p> <p>Se verificará que los registros sanitarios exhibidos, o bien los documentos anexos al mismo que formen parte del registro sanitario estén expedidos y/o autorizados por la COFEPRIS.</p> <p>Que se encuentre vigente y que su vigencia sea de al menos 150 días naturales de anticipación al vencimiento.</p> <p>Que el número de registro sanitario que exhiba a su propuesta técnica se encuentre debidamente referenciado con el número de clave a 12 dígitos, conforme al requerimiento y al ofertado en su formato Propuesta Técnica.</p> <p>Esto conforme al Cuadro Básico y Catálogo de Material de Curación, Osteosíntesis y Endoprótesis, Auxiliares de Diagnóstico, Instrumental y Equipo Médico, emitidos por la Comisión Interinstitucional del Cuadro Básico y Catálogo de Insumos del Sector Salud.</p> <p>En caso de que el Registro Sanitario no se encuentre dentro del periodo de vigencia de 5 años, o se encuentre dentro de los 150 días naturales previos a su vencimiento conforme al artículo 376 de la Ley General de Salud, adicionalmente que haya presentado:</p> <ol style="list-style-type: none"> <li>1) Copia simple legible del registro sanitario sometido a prórroga.</li> <li>2) Copia simple legible del acuse de recibo del trámite de prórroga del Registro Sanitario, presentado ante la COFEPRIS, 150 días naturales previos a su vencimiento.</li> <li>3) Copia simple legible del trámite de solicitud de Prórroga del Registro Sanitario presentado ante la COFEPRIS, que permita acreditar claramente que se trata del Insumo y registro sanitario que ofertó.</li> <li>4) Carta en hoja membretada y firmada por el representante legal del Titular del Registro Sanitario o representante legal consignado en el propio registro, en donde manifieste que el trámite de prórroga del Registro Sanitario, del cual presenta copia, fue sometido en tiempo y forma, y que el acuse de recibo presentado corresponde al producto sometido a trámite de prórroga ante COFEPRIS y que a la fecha de presentación de su propuesta la autoridad sanitaria no ha emitido respuesta alguna.</li> </ol> <p>En el caso de que los bienes no requieran registro sanitario, se requiere que la etiqueta sea del producto terminado para su comercialización, que deberá cumplir con la cédula descriptiva del Cuadro Básico de Material de Curación emitido por la Comisión Interinstitucional del Sector Salud, vigentes, que permita acreditar claramente las especificaciones y características de los bienes.</p>	<p>Obligatorio</p>	<p>SI</p>	<p>División Institucional de Cuadros Básicos de Insumos para la Salud.</p>
<p>Licencias y Avisos</p>	<p>El Titular del Registro Sanitario o el distribuidor:</p> <ul style="list-style-type: none"> <li>- Haya exhibido Licencia Sanitaria o aviso de funcionamiento.</li> <li>- Que haya exhibido aviso de responsable sanitario.</li> <li>- Que este expedido o autorizado al Titular del Registro Sanitario o distribuidor, y/o en caso de responsable sanitario, que el responsable se</li> </ul>	<p>Obligatorio</p>	<p>SI</p>	<p>Coordinación Técnica de Análisis y Seguimiento de Procesos y/o División de Apoyo Técnico y Consultivo.</p>

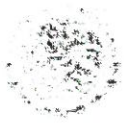

**GOBIERNO DE  
MÉXICO**



**2020  
LEONORA VICARIO**

**DIRECCIÓN DE ADMINISTRACIÓN  
Unidad de Administración  
Coordinación de Control de Abasto**

REQUISITO TÉCNICO INDICADO EN EL ANEXO TÉCNICO	FORMALIDADES QUE SE VERIFICARÁN	PARTICULARIDAD	AFECTA LA SOLVENCIA DE LA PROPUESTA	ÁREA TÉCNICA RESPONSABLE DE SU EVALUACIÓN
	<p>encuentre relacionado con el Titular del Registro Sanitario o distribuidor. Que cuenten con la autorización para la categoría: Insumos para la salud, proceso de fabricación y/o distribución y almacenamiento de los bienes ofertados. Que estén expedidos o autorizados por COFEPRIS.</p>			

El presente documento se suscribe como área consolidadora de los bienes terapéuticos requeridos por las Delegaciones y UMAE del Instituto para cubrir las necesidades del ejercicio 2020, con fundamento en el numeral 5.3.1 inciso a) de las Políticas, Bases y Lineamientos en Materia de Adquisiciones, Arrendamientos y Servicios del Instituto Mexicano del Seguro Social, con base en las funciones de la Coordinación de Control de Abasto establecidas en el numeral 7.1.1.2 del Manual de Organización de la Dirección de Administración.

"Área consolidadora: Es la responsable de integrar, concentrar y revisar las necesidades de las Áreas Requirientes, así como reunir los dictámenes de disponibilidad presupuestaria previos y las especificaciones técnicas, para que, en representación de éstas, realice el envío del expediente al Área Contratante."

Manuel Román López Bustos  
Titular de la Coordinación de Control de Abasto  
Autoriza

Lic. Fabiola Patricia Hernández Cruz  
Titular de la Coordinación Técnica de Análisis y Seguimiento de Procesos  
Valida

  
Alécia Morales Zegallós  
Titular de la Subjefatura de Apoyo Técnico  
Elabora

**ANEXOS  
DIVISION DE CONTRATOS**

SIN TEXTO



ANEXO 4

**TÉRMINOS Y CONDICIONES PARA LA ADQUISICIÓN CLAVES DEL GRUPO 060 MATERIAL DE CURACIÓN, 070 MATERIAL RADIOLÓGICOS Y 080 MATERIAL DE LABORATORIOS, PARA CUBRIR NECESIDADES URGENTES DURANTE EL PRIMER TRIMESTRE DEL EJERCICIO FISCAL 2020.**

La descripción, características, especificaciones, unidades de medida, claves y cantidades máximas y mínimas solicitadas por el Instituto, se incluyen en el **Anexo Técnico**.

**1. Modalidad de Contratación:**

Conforme lo establece el artículo 47 de la Ley de Adquisiciones, Arrendamientos y Servicios del Sector Público, la modalidad de contratación es abierta, estableciéndose cantidades mínimas como compromiso de compra y máximas susceptibles de adquisición.

**2. Vigencia de Contratación:**

En términos del artículo 46 primer párrafo de la Ley de Adquisiciones, Arrendamientos y Servicios del Sector Público, la **vigencia** de los contratos será a partir de la comunicación del resultado del procedimiento de contratación y hasta el 31 de diciembre de 2020

**3. Administradores del Contrato (5.3.15 inciso a) y 5.4.13 de las POBALINES).**

Con fundamento en el numeral 5.4.13 de las POBALINES, la Titular de la Coordinación de Control de Abasto en su calidad de área consolidadora será quien firme los contratos y/o convenios modificatorios en representación de los administradores de los mismos; esto sin perjuicio de las obligaciones conferidas a éstos en la normativa de la materia, para el cabal cumplimiento de la responsabilidad que tienen los administradores del contrato.

Las Delegaciones y UMAE designaron a su respectivo administrador del contrato, los cuales serán los responsables de verificar el cumplimiento de las obligaciones contractuales que deriven del procedimiento de contratación ante el proveedor, como son: la recepción de los bienes, canje, devolución y recolección, aplicación deducciones y penas convencionales y pago.

El administrador del contrato podrá auxiliarse para el debido cumplimiento de sus obligaciones con otros servidores públicos, cuando las condiciones contractuales lo requieran, en ese caso, dichos auxiliares serán corresponsables de las actividades que se les asignen y de mantener informado al administrador del contrato con la periodicidad y forma que se les indique.

El administrador del contrato en Delegaciones y UMAE, será el servidor público en el que recae la responsabilidad de administrar y verificar el cumplimiento de los derechos y obligaciones establecidas en el contrato, que se indican en el Anexo "Administradores de Contrato", siendo:

- Delegaciones: Jefes de Servicios o personal designado por estos, con nivel inmediato inferior a ellos.





- UMAE: Los Directores Médico, Administrativo o el personal designado por estos, con nivel inmediato inferior a ellos.

**4. Consideraciones de entrega y cancelación:**

Los bienes requeridos para cubrir las necesidades de las Delegaciones y UMAE, serán solicitados por el Instituto a través de órdenes de reposición.

Las órdenes de reposición contendrán como mínimo la siguiente información:

- Nombre y RFC del proveedor.
- Número de contrato.
- Número de orden de reposición
- Clave y descripción del Artículo.
- Cantidad solicitada.
- Precio Adjudicado.
- Fecha de expedición.
- Fecha de entrega.
- Lugar de entrega.
- Dirección de Entrega.
- Marca/Procedencia (registro sanitario o marca, y país de origen de los bienes).

La primera entrega de los bienes será hasta por el 20% de la cantidad máxima requerida establecida en el Anexo "Requerimiento", en caso de requerir una cantidad mayor para la primera entrega será con previo consentimiento del proveedor adjudicado, las entregas subsecuentes serán conforme a las necesidades del Instituto, pudiendo solicitar hasta la cantidad máxima contratada.

El Instituto validará que no se generen órdenes de reposición menores a \$500.00 (Quinientos pesos 00/100 M.N.) por punto de entrega a fin de garantizar la costeabilidad de las mismas. El Instituto podrá solicitar entregas hasta por el total del saldo del contrato, cuando se requiera llegar el importe de \$500.00 (Quinientos pesos 00/100 M.N.), o cuando exista necesidad extraordinaria, lo cual se hará del conocimiento del proveedor a través de la solicitud orden de reposición a través del cual se notifique la solicitud de bienes.

Las órdenes de reposición, tendrán un período de vigencia de 15 (quince) días naturales como entrega oportuna. La contabilización de los días será a partir del siguiente día natural en que la orden de reposición fue emitida por parte del Instituto. El proveedor deberá entregar los bienes a más tardar el día que concluya el plazo pactado como entrega oportuna, salvo que el día de conclusión del plazo coincida con un día inhábil, en cuyo caso la fecha de entrega se recorrerá al siguiente día hábil sin dar lugar a la aplicación de penas convencionales, sin embargo, si el término del plazo no coincide con un día inhábil y el proveedor no entrega los bienes en esa fecha, los días inhábiles siguientes contarán como naturales para efectos de la aplicación de penas convencionales. Los proveedores podrán entregar posterior a dicho plazo con un máximo de 4 (cuatro) días naturales de atraso con la aplicación de la pena convencional correspondiente.

Las órdenes de reposición podrán ser canceladas a solicitud del Instituto Mexicano del Seguro Social bajo los siguientes supuestos:

- Errores técnicos u operativos en la emisión.

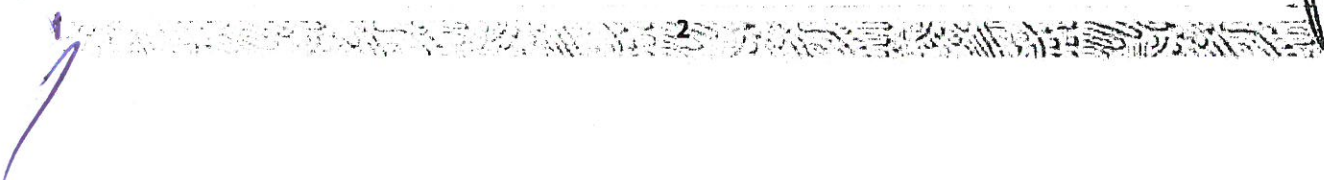

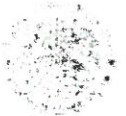

- Solicitud expresa de los administradores de contrato.
- Notificación de rescisión administrativa del contrato o terminación anticipada.
- Alerta sanitaria notificada por COFEPRIS, respecto a los bienes entregados.
- Se emitan órdenes de reposición por fecha de expedición por un importe menor a \$500.00 (Quinientos pesos 00/100 m.n.), por proveedor y punto de entrega.

Las órdenes de reposición podrán ser canceladas a solicitud de los proveedores y previo análisis por parte del Instituto, bajo los siguientes supuestos:

- Se emitan órdenes de reposición por fecha de expedición por un importe menor a \$500.00 (Quinientos pesos 00/100 m.n.), por proveedor y punto de entrega.
- No se cumplan con las disposiciones en materia de legislación sanitaria, en los almacenes de entrega, por los administradores de contrato.

El plazo de cancelación será dentro de los 3 días naturales posteriores a su emisión, salvo cuando se notifique resolución que nulifique la adjudicación de contrato, se notifique por COFEPRIS alertas sanitarias o en los casos en que se resuelva la rescisión administrativa o terminación anticipada del contrato.

Las órdenes de reposición y cancelación de órdenes de reposición serán notificadas a los proveedores a través de la Página Internet de Proveedores ubicada en la dirección electrónica (<http://sai.imss.gob.mx>). En caso que la Página de Internet de Proveedores no se encuentre en funcionamiento, se hará la notificación a través de la Coordinación de Control de Abasto y/o de cada Delegación y/u UMAE a través de correo electrónico utilizando los datos de contacto oficial que el proveedor haya proporcionado en el evento de contratación, en el entendido que de no recibir respuesta al tercer día natural a partir de la notificación se dará por confirmada su recepción. De manera excepcional, se podrá realizar llamadas telefónicas al número otorgado en el proceso de licitación, las cuales se darán por confirmadas si se logra la comunicación, para este caso, el Instituto solicitará el nombre y cargo de la persona que atendió la llamada, realizando el registro correspondiente.

#### 5. Caducidades del bien.

El proveedor deberá presentar al momento de la entrega de los bienes un escrito en papel membretado, firmado por su representante legal, el cual garantice que el periodo de caducidad de los bienes que entregará no será menor a 12 (doce) meses contados a partir de la fecha de entrega de los mismos.

- Los proveedores podrán entregar bienes con una caducidad mínima hasta de 9 (nueve) meses, contados a partir de la fecha de entrega de los mismos, siempre y cuando entreguen una carta compromiso en la cual se obliguen a canjear dentro del plazo de los 10 días establecido en los términos y condiciones, sin costo alguno para el Instituto, aquellos bienes que no sean consumidos dentro de su vida útil.
- Se podrá considerar una caducidad menor a 9 (nueve) meses, cuando se acredite que los bienes tienen una vida útil menor a partir de la fecha de fabricación, para el caso del IMSS se requerirá Dictamen emitido por la COCTI.



GOBIERNO DE  
MÉXICO



2020  
LEONORA VICARIO

DIRECCIÓN DE ADMINISTRACIÓN  
Unidad de Administración  
Coordinación de Control de Abasto

## 6. Lugar y Condiciones de Entrega.

Los bienes solicitados mediante órdenes de reposición serán entregados por los proveedores en los andenes de los Almacenes contenidos en el Anexo "Almacenes para la entrega de los bienes y Lugares de Pago" de los presentes Términos y Condiciones.

El proveedor se obliga a entregar todos los bienes adjudicados cumpliendo con todas las especificaciones técnicas de calidad establecidos en la Ley General de Salud, Legislación Sanitaria, Farmacopea de los Estados Unidos Mexicanos y sus Suplementos (aplicable de acuerdo a la fecha de fabricación del producto), misma que podrá ser consultada en la página electrónica de la Secretaría de Salud: <http://portal.salud.gob.mx>, en las normas oficiales mexicanas, normas mexicanas, normas internacionales, así como las especificaciones técnicas del IMSS (mismas que podrán ser consultadas en la página electrónica: <http://compras.imss.gob.mx/?P=provinfo>) o a falta de éstas, de acuerdo a las especificaciones técnicas del fabricante.

La transportación de los bienes, las maniobras de carga y descarga en el andén del lugar de entrega serán a cargo del proveedor, así como el aseguramiento de los bienes, hasta que estos sean recibidos de conformidad por el Instituto.

El proveedor deberá entregar junto con los bienes:

- Orden de reposición, en la que haya incluido el lote, fecha de fabricación y fecha de caducidad de los bienes a entregar.
- Informe analítico del lote a entregar emitido por el laboratorio de control de calidad del Titular del Registro sanitario o fabricante.
- Escrito en papel membretado en el cual el Proveedor por su propio derecho o a través de su representante legal, garantice que el período de caducidad de los bienes no podrá ser menor a 12 (doce) meses, contados a partir de la fecha de entrega de éstos.
- En su caso, carta compromiso en papel membretado del proveedor, en la cual se obliga a canjear dentro del plazo de 10 días naturales a partir de la solicitud del Instituto, sin costo alguno aquellos bienes que no sean consumidos dentro de su vida útil. Este requisito aplica únicamente en caso de que el proveedor entregue bienes con una caducidad menor a 12 (doce) meses y de 9 (nueve) meses como mínimo, para los bienes que por su naturaleza cuenten con una vida útil menor a partir de la fecha de fabricación, se considerará esta para efectos de recepción.

Los bienes entregados deberán cumplir con lo siguiente:

Los envases secundarios y a falta de estos los envases primarios, deberán contener contra etiquetas sin cubrir leyendas originales, indicando la clave del bien a 12 dígitos en apego a lo establecido en el numeral 4.1.1.19 de la Norma Oficial Mexicana NOM-137-SSA1-2008.

En caso de ser distribuidor, en el empaque secundario o colectivo se deberá incluir una etiqueta donde se observe su razón social, RFC y domicilio.

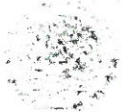

## 7. Condiciones de Recepción.

El personal encargado de la recepción será el administrador del contrato o la persona que éste designe para tal efecto.

Durante recepción, los bienes estarán sujetos a una verificación visual aleatoria, con objeto de revisar que se entreguen conforme a la información contenida en la orden de reposición, acorde a la descripción y presentación del Cuadro Básico de Medicamentos, Cuadro Básico y Catálogo de Material de Curación, Cuadro Básico y Catálogo de Osteosíntesis y Endoprótesis emitidos por la Comisión Interinstitucional del Cuadro Básico del Sector Salud, vigentes, y con las condiciones descritas en los apartados, lugares y condiciones de entrega de estos términos y condiciones.

Se verificará que los bienes se encuentren adecuadamente empacados, con las envolturas originales del fabricante y las condiciones de embalaje que los resguarden del polvo y la humedad, debiendo garantizar la identificación y entrega de los bienes que preserven sus cualidades durante el transporte y almacenaje, sin merma de su vida útil y sin daño o perjuicio alguno, así como que la calidad se mantenga durante el período de caducidad, a las condiciones del medio ambiente, o bien en refrigeración, si así lo requiere el manejo del material, en este último caso el bien debe incluirse en sistema de red frío para su transporte y almacenaje, demostrando el cumplimiento mediante registro de temperatura.

Adicionalmente se verificará que los bienes que el proveedor pretende entregar no cuenten con oficio de incumplimiento las especificaciones técnicas de calidad, por lo se deberá verificar que los bienes entregados no cuenten con reporte de incumplimiento, por parte del Instituto a través de la comunicación de resultados emitida por la Coordinación de Control Técnico de Insumos (COCTI).

No será necesario elaborar acta de entrega-recepción, toda vez que para la recepción de los bienes mediará la generación de un alta a través del Sistema de Abasto Institucional, mismo que será visualizado por el proveedor adjudicado en el portal de proveedores, el cual será la constancia de recepción de los bienes.

Cabe resaltar que mientras no se cumpla con las condiciones de entrega establecidas en el presente, no se darán por recibidos y aceptados los bienes; quedando sujeto a la aplicación de penas convencionales o deductivas correspondientes que se indican en el presente.

## 8. Calidad.

En el caso de que se adjudique un bien que cuente con antecedentes de incumplimiento conforme a las especificaciones técnicas de calidad, el proveedor a partir de la adjudicación y hasta un máximo de 10 días naturales previos a la primera entrega, deberá presentar ante la Coordinación de Control Técnico de Insumos (COCTI), muestras de un lote corregido de fabricación posterior al lote dictaminado con incumplimiento y que pretenda entregar al Instituto, acompañadas de su informe de resultados de análisis emitido por el Titular del Registro Sanitario y/o fabricante, a fin de constatar el cumplimiento a las especificaciones de calidad.

De no demostrar la corrección, el administrador de contrato o el personal que este designe, validará en caso de que el proveedor asignado haya participado con más de un registro sanitario o marca, podrá solicitar, se practiquen estudios a cualquiera de los otros registros o marcas ofertadas del bien;



esto con independencia de que de actualizarse el incumplimiento se apliquen las deducciones correspondientes y se inicie procedimiento de rescisión administrativa.

Con independencia de lo anterior, y de la vigencia del contrato, la Coordinación de Control Técnico de Insumos (COCTI), en cualquier tiempo durante la vida útil de los productos, podrá verificar el cumplimiento de los requisitos de calidad de los bienes mediante los programas de muestreo y quejas, cuyas muestras deberán ser repuestas por el proveedor, cuando cualquier área del Instituto así lo solicite.

La evaluación de la calidad se efectuará con base a las disposiciones indicadas en la Ley General de Salud, Legislación Sanitaria, Farmacopea de los Estados Unidos Mexicanos y sus Suplementos (aplicable de acuerdo a la fecha de fabricación del producto), misma que podrá ser consultada en la página electrónica de la Secretaría de Salud: <http://portal.salud.gob.mx>, en las normas oficiales mexicanas, normas mexicanas, normas internacionales, así como las especificaciones técnicas del IMSS (mismas que podrán ser consultadas en la página electrónica: <http://compras.imss.gob.mx/?P=provinfo>) o a falta de éstas, de acuerdo a las especificaciones técnicas del fabricante.

Para la evaluación de la calidad, la COCTI, podrá solicitar al Titular del Registro Sanitario, que realice entrega, en un plazo máximo de 5 días hábiles a partir de su solicitud:

- Especificaciones técnicas del fabricante, y de ser el caso métodos de prueba del mismo, sustancias de referencia y/o certificados de calidad expedidos por el Titular del Registro Sanitario.
  - Muestras físicas de los insumos adjudicados para verificar el cumplimiento de los requisitos de calidad de los bienes;
  - Especificaciones técnicas de calidad y métodos de prueba del mismo, para aquellos productos que no cuenten con Norma Oficial Mexicana, así como las sustancias de referencia y las tablas de estabilidad para accidentes en la red de frío.
- Las especificaciones técnicas de calidad del fabricante deberán ser proporcionadas en hoja membretada, firmadas por el responsable de la emisión de las mismas, indicando la fecha en que éstas entraron en vigor y contener de manera enunciativa más no limitativa:
- a) La totalidad de las pruebas efectuadas lote a lote para la liberación del mismo, y que permitan corroborar las características declaradas en la descripción del Cuadro Básico Institucional y/o Catálogo General de Artículos del IMSS.
  - b) Indicar para cada una de las pruebas declaradas el intervalo de aceptación, así como el método de prueba, ya sea el propio del fabricante o referenciado a un método oficial (indicado en normas oficiales mexicanas, mexicanas, internacionales, regionales, etc.)
  - c) En aquellos casos en que las especificaciones declaren un método de análisis propio del fabricante, deberán adjuntar el método correspondiente, en hoja membretada, firmado por el responsable de la emisión del mismo, indicando la fecha en que éste entro en vigor.

La entrega de las muestras y la documentación se efectuará en la calle José Urbano Fonseca No. 6, Colonia Magdalena de las Salinas, Alcaldía Gustavo A. Madero, C.P. 07760, Ciudad de México, México Teléfono 57473500 extensión 2025, directo: 57546894, de lunes a viernes de 8:00 a 16:00 horas (días hábiles).



El incumplimiento del proveedor a los aspectos indicados en este apartado en el plazo solicitado generará que la Coordinación Técnica de Control de Insumos emita oficio de incumplimiento del lote sujeto a evaluación.

En caso de queja por el administrador de contrato o el de las Delegaciones o UMAE, que hayan remitido muestras, deberán ser repuestas por el proveedor a solicitud de este en un plazo de 10 días hábiles.

**9. Mecanismos requeridos al proveedor para responder por defectos o vicios ocultos de los bienes (4.24.4 inciso I) y J) PBL).**

El proveedor con la presentación de su propuesta técnica, acepta responder en cualquier caso de los defectos y vicios ocultos de los bienes objeto del presente procedimiento de contratación, tanto durante el tiempo de vigencia del contrato como durante la vida útil del producto, debiendo cumplir con las obligaciones de canje precisadas en los presentes términos y condiciones.

Además el proveedor se obliga a responder por su cuenta y riesgo de los daños y/o perjuicios que por inobservancia o negligencia de su parte, llegue a causar al Instituto y/o terceros.

**9.1 Canje.**

En caso de que el Instituto detecte que los bienes entregados por el proveedor presentan defectos o vicios ocultos, por conducto de su administrador de contrato o del personal que este designe, solicitará mediante oficio o correo electrónico al contacto oficial designado por el proveedor el canje de los bienes.

El proveedor tendrá un plazo máximo de 10 (diez) días hábiles contados a partir de la notificación para realizar el canje de los bienes, por otros lotes que no presenten los defectos o vicios ocultos. En este caso el proveedor, deberá integrar informe de resultados del análisis practicado por un laboratorio Tercero Autorizado por COFEPRIS, del lote de corrección, el cual se deberá encontrar avalado por la COCTI. En caso de que no se realice el canje en el plazo indicado, se aplicará la deducción indicada en el apartado "deducciones" de los presentes términos y condiciones, con independencia de la aplicación de las "consideraciones de no realizar canje o recolección"

**9.2 Devolución.**

Cuando las Autoridades Sanitarias (COFEPRIS o Secretaría de Salud) revoken el Registro Sanitario de los bienes que hayan resultado adjudicados o determine el no uso de los bienes, el Instituto, además de que podrá rescindir el contrato, solicitará al proveedor la recolección de los insumos, la cual deberá concluirse en un plazo no mayor a 10 (diez) días hábiles contados a partir de la notificación por parte de este Instituto, en caso de que el proveedor no haya recolectado los bienes defectuosos y/o con vicios ocultos, el Instituto procederá a la disposición final de los mismos de acuerdo a lo establecido por la Legislación Sanitaria y Ambiental. En este caso, el importe de los bienes no recolectados cuyo pago se haya efectuado, se considerará como pago en exceso.

También procederá a solicitar la recolección del total de las existencias de los bienes al proveedor, cuando con posterioridad a la entrega de lotes corregidos, se detecte el mismo defecto de lotes anteriores o éstos no hayan sido canjeados.

ANEXOS  
DIVISION DE CONTRATOS





**9.3 Consideraciones de no realizar el canje o recolección:**

Si el proveedor no realiza el canje o la recolección de los bienes defectuosos y/o con vicios ocultos, el Instituto procederá a la disposición final de los mismos de acuerdo a lo establecido por la Legislación Sanitaria y Ambiental. En este caso, el importe de los bienes no recolectados cuyo pago se haya efectuado, se considerará como pago en exceso y el proveedor deberá reintegrar dichas cantidades, a más tardar 10 días naturales posteriores a la solicitud por parte del Instituto, más los intereses correspondientes, conforme a la tasa que establezca la Ley de Ingresos de la Federación, en los casos de prórroga para el pago de créditos fiscales. Los intereses se calcularán sobre las cantidades pagadas en exceso y se computarán por días naturales desde la fecha en que el Instituto haya realizado el pago de dichos bienes.

En el supuesto anterior, para el caso de los bienes, cuya disposición final sea la destrucción, el proveedor cubrirá el importe de la destrucción, a más tardar 10 días naturales posteriores a la solicitud por parte del Instituto. De no cumplir con lo anterior se considerará como pago en exceso y se procederá en los términos del párrafo anterior, tomando como base la fecha límite para el cálculo de los intereses el día siguiente a la fecha límite de pago.

**10. Garantía de cumplimiento.**

La garantía de cumplimiento debe presentarse en la División de Contratos, dentro de los 10 días naturales posteriores a la firma del contrato, por un importe equivalente al 10% del importe máximo del contrato, sin incluir I.V.A., a través de fianza otorgada por institución autorizada. Las obligaciones cuyo cumplimiento se garantiza se consideran divisibles.

**11. Seguro de Responsabilidad Civil.**

No se requerirá la presentación de póliza de seguro de responsabilidad civil, no obstante los proveedores serán responsables de cualquier daño o afectación al Instituto, o a sus derechohabientes, que por causas imputables a ellos cause el uso de los bienes objeto de contratación.

**12. Pago. (4.24.4 inciso k) de las POBALINES)**

Se efectuarán los pagos a los proveedores una vez entregados los bienes, de conformidad con lo dispuesto en el artículo 51 de la Ley de Adquisiciones, Arrendamientos y Servicios del Sector Público y 93 de su Reglamento. El pago de los bienes, será realizado por las Delegaciones y UMAE del IMSS, con domicilios y horarios de atención relacionados en el Anexo "Almacenes para la entrega de los bienes y Lugares de Pago".

Los administradores del Contrato serán quienes darán la autorización para que la Dirección de Finanzas proceda a su pago de acuerdo a lo normado en el anexo "Cuentas Contables" del "Procedimiento para la recepción, glosa y aprobación de documentos presentados para trámite de pago y la constitución, modificación, cancelación, operación y control de fondos fijos".

Corresponderá al Administrador del Contrato, autorizar el pago de los bienes, si no se ha determinado, calculado o notificado al proveedor las penas convencionales o deducciones pactadas en el contrato, así como su registro y validación en el Sistema PREI Millenium.

*[Firma manuscrita]*



El pago se realizará en pesos mexicanos, de acuerdo al "Procedimiento para la recepción, glosa y aprobación de documentos presentados para trámite de pago y la constitución, modificación, cancelación, operación y control de fondos fijos", dentro de los 20 días naturales posteriores a aquel en que el proveedor presente en las áreas de trámite de erogaciones, la representación impresa del comprobante fiscal digital, que indique número de proveedor, número de contrato, número de fianza y denominación social de la afianzadora, en su caso, el (los) número(s) de alta(s) (comprobatorios de la entrega de los bienes), los cuales deberán ser consistentes con los bienes entregados.

- El pago se realizará mediante transferencia electrónica de fondos, a través del esquema electrónico interbancario que el IMSS tiene en operación, para tal efecto, el proveedor deberá proporcionar en su oportunidad el número de cuenta, CLABE, Banco y Sucursal, a menos que éste acredite en forma fehaciente la imposibilidad para ello.
- El pago se depositará en la fecha programada, a través del esquema interbancario si la cuenta bancaria del proveedor está contratada con BANORTE, BBVA BANCOMER, HSBC, SCOTIABANK INVERLAT o a través del esquema interbancario vía Sistema de Pagos Electrónicos Interbancarios si la cuenta pertenece a un banco distinto a los antes mencionados.

El proveedor se obliga a expedir sus comprobantes fiscales digitales en el esquema de facturación electrónica, con las especificaciones normadas por el SAT a nombre del IMSS, con Registro Federal de Contribuyentes IMS421231145, domicilio en Avenida Paseo de la Reforma Núm. 476, Colonia Juárez, C.P. 06600, Alcaldía Cuauhtémoc, Ciudad de México, México.

Para la validación de dichos comprobantes el proveedor deberá cargar en Internet, a través del Portal de Servicios a Proveedores de la página del IMSS, el archivo en formato XML. La validez de los mismos, será determinada durante la carga y únicamente los comprobantes validos serán procedentes para pago.

En apego a los Lineamientos para la Verificación del Cumplimiento de las Obligaciones en Materia de Seguridad Social de los Proveedores y Contratistas, deberá presentar una copia de la opinión (positiva y vigente) por cada trámite de pago, la cual puede ser consultada a través de la página electrónica <http://www.imss.gob.mx/tramites/cumplimiento-obligaciones>, en los términos requeridos por el Instituto.

El proveedor no podrá cancelar ante el Servicio de Administración Tributaria, los Comprobantes Fiscales Digitales por Internet a favor del IMSS previamente validados en el Portal de Servicios a Proveedores, salvo justificación y comunicación por parte del mismo al Administrador del Contrato para su autorización expresa, debiendo éste informar a las áreas de trámite de erogaciones de dicha justificación y reposición del Comprobante Fiscal Digital por Internet, en su caso; en caso de aplicar, el proveedor deberá entregar el Comprobante Fiscal Digital por Internet a favor del IMSS por el importe de la aplicación de la pena convencional por atraso o deficiencia.

El proveedor podrá celebrar un contrato de cesión de derechos de cobro, mismo que deberá notificarlo por escrito al IMSS con un mínimo de 5 días naturales anteriores a la fecha de pago programada, el Administrador del Contrato, o en su caso, el Titular del Área Requirente, deberá entregar los documentos sustantivos de dicha cesión al área responsable de autorizar ésta,

ANEXOS  
SERVICIOS DE CONTRATOS



conforme al "Procedimiento para la recepción, glosa y aprobación de documentos presentados para trámite de pago y la constitución, modificación, cancelación, operación y control de fondos fijos".

**13. Anticipos (numeral 4.24.4 inciso m) de las POBALINES.**

Para el presente procedimiento no se otorgarán anticipos.

**14. Datos Generales y Notificaciones Oficiales de los Proveedores:**

Con la finalidad de establecer canales de comunicación oficiales con los proveedores, en los contratos se deberán incluir los siguientes datos:

- Nombre completo del contacto oficial.
- Cargo.
- Domicilio.
- Teléfono (oficina y celular) y fax.
- Correo electrónico.

Cabe señalar, que el contacto designado por el proveedor, no tendrá que ser necesariamente el representante legal de la empresa, sin embargo toda notificación que se le haga por parte del Instituto, se considerará de carácter oficial.

Las notificaciones podrán realizarse a través de los siguientes medios:

- Oficio entregado en el domicilio del proveedor.
- Vía correo electrónico
- Llamada telefónica

El proveedor se obliga a comunicar cualquier cambio en los datos de este contacto oficial, mediante escrito en papel membretado firmado por su representante legal dirigido al Administrador de Contrato y/o a los Representantes de los mismos.

En caso de incumplir con la obligación de informar los cambios en el contacto oficial, el Instituto no será responsable por las consecuencias que por causa de dicha omisión afecte el cumplimiento del contrato del proveedor.

Se entiende como canal oficial a:

- Administrador de los Contratos o personal que se designe por el administrador.
- Coordinador de Control de Abasto y/o Coordinador Técnico de Planeación y/o Divisional de Planeación de Bienes Terapéuticos y/o Divisional de Supervisión y Control del Abasto o personal que designe para tal efecto.
- Coordinador de Adquisición de Bienes y Contratación de Servicios o personal que designe para tal efecto.



15. Penas convencionales y deducciones. (4.24.4 inciso h) de las POBALINES)

Con el propósito de garantizar el cabal cumplimiento a las obligaciones establecidas en los contratos que se deriven del procedimiento de contratación, en caso de resultar adjudicados, de conformidad con lo establecido en los artículos 45, fracción XIX, 53 y 53 bis, de la Ley de Adquisiciones Arrendamientos y Servicios del Sector Público y 85 fracción V, 86 segundo párrafo, 95, 96, 97 y 100 de su Reglamento; aplicará las sanciones descritas a continuación o, en su caso, llevará a cabo la cancelación de partidas o la rescisión administrativa del contrato

Penas Convencionales.

De conformidad con el Artículo 53 de la Ley de Adquisiciones Arrendamientos y Servicios del Sector Público y 95 de su Reglamento, procederá la aplicación de penas convencionales por el administrador del contrato, a quien corresponderá el cálculo, aplicación y seguimiento, cuando el proveedor entregue posterior a la fecha límite establecida en las órdenes de reposición, considerando lo siguiente:

- El período de penalización comienza a contar a partir del día siguiente en que se concluya la fecha límite de entrega indicada en las órdenes de reposición.
- Se aplicará en caso de que el proveedor entregue bienes con atraso, hasta por 4 días naturales a la fecha límite de entrega.
  - Se penalizará con el 25% (dos punto cinco por ciento) diario, a partir del día natural siguiente a la fecha límite de entrega.
  - Conforme al principio de proporcionalidad, se calculará cuantificando el costo de los bienes no entregados en la fecha convenida.
  - La suma de las penas convencionales no deberá exceder el importe de la garantía de cumplimiento.

Deducciones

Con fundamento en lo dispuesto en el Artículo 53 Bis de la Ley de Adquisiciones, Arrendamientos y Servicios del Sector Público, se aplicarán deducciones, cuando el proveedor actualice las siguientes causas, conforme al siguiente porcentaje y metodología de cálculo.

Causa	Porcentaje	Metodología
Cuando el proveedor no dé cumplimiento en el plazo señalado a la solicitud de canje o recolección de los bienes.	10% del valor total de los bienes pendientes de canje o recolección.	Fecha de notificación para canje o recolección + 10 días hábiles, a partir del día 11 hábil se aplicará el 10% del valor total de los bienes pendientes de canje o recolección.
Cuando el proveedor no entregue las muestras y documentación requerida por la Coordinación de Control Técnico de Insumos (COCTI) para evaluar la calidad de los insumos entregados.	10% del valor total del importe de la clave de la que se solicita muestra.	Fecha notificada para la entrega de la muestra, a partir del día hábil siguiente se aplicará el 10% del valor total del monto máximo adjudicado de la clave a evaluar la calidad.

ANEXOS  
DIVISION DE CONTRATOS





<p><b>EN CASO DE INCUMPLIMIENTO EN LA ENTREGA DE LOS BIENES.</b> Cuando el proveedor no entregue los bienes requeridos en el plazo máximo de entrega, considerando los 4 días naturales de sanción.</p>	<p>10% del monto total de los bienes no entregados</p>	<p>Al día 20 natural se aplicará el 10% del valor por los bienes no entregados.</p>
---	--	---

En caso de que el proveedor se haya hecho acreedor a penas convencionales o deducciones, el Administrador del Contrato notificará al contacto oficial del proveedor, el importe y causa de la sanción, a fin de que en el plazo máximo de 5 días hábiles proporcione los elementos para desvirtuar su aplicación y/o entregue la nota de crédito correspondiente, de no hacerlo en dicho plazo se entenderá por aceptada la sanción y en consecuencia se podrá aplicar el descuento de este importe con cargo a las facturas pendientes de pago de cualquier contrato formalizado.

El proveedor deberá entregar la nota de crédito en la Unidad donde se originó la sanción. De no dar cumplimiento a lo estipulado, se podrá realizar el descuento del importe correspondiente con cargo a las facturas pendientes de pago de cualquier contrato que esté formalizado con el proveedor.

De conformidad con lo previsto en el artículo 53 BIS de la Ley de Adquisiciones, Arrendamientos y Servicios del Sector Público, el límite de incumplimiento a partir del cual se podrán cancelar total o parcialmente las partidas o conceptos no entregados, o bien rescindir el contrato en los términos del artículo 54 de la ley en comento, será el equivalente al monto de la garantía de cumplimiento.

**ALMACENES PARA LA ENTREGA DE LOS BIENES Y LUGARES DE PAGO**

DELEGACIÓN AGUASCALIENTES	AV. CAROLINA VILLANUEVA DE CARCA 314, CIUDAD INDUSTRIAL C.P. 20290, AGUASCALIENTES, AGUASCALIENTES	DEPARTAMENTO DE PRESUPUESTO, CONTABILIDAD Y EROGACIONES ALAMEDA NO. 704 COLONIA DEL TRABAJO, C.P. 20180 AGUASCALIENTES, AGS.
DELEGACIÓN BAJA CALIFORNIA NORTE	BOULEVARD LAZARO CÁRDENAS 3035, NUEVO MEXICALI C.P. 21600, MEXICALI, BAJA CALIFORNIA NORTE	DEPARTAMENTO DE PRESUPUESTO, CONTABILIDAD Y EROGACIONES CALZ. CUAUHTÉMOC NO. 300 COL AVIACIÓN, C. P. 21230 MEXICALI, B. C. N.
DELEGACIÓN BAJA CALIFORNIA SUR	CUAUHTÉMOC Y VENUSTIANO CARRANZA 2415, LA RINCONADA C.P. 23040, LA PAZ, BAJA CALIFORNIA SUR	DEPARTAMENTO DE PRESUPUESTO, CONTABILIDAD Y EROGACIONES CALLE MADERO NO. 315 ENTRE HÉROES DEL 47 Y H. COLEGIO MILITAR, COL. ESTERITO C. P. 23020
DELEGACIÓN CAMPECHE	NUEVA DEL SEGURO SOCIAL ENTRE IGNACIO AYALA Y CALLE 20 S/N, CENTRO C.P. 24000, CAMPECHE, CAMPECHE	DEPARTAMENTO DE PRESUPUESTO, CONTABILIDAD Y EROGACIONES AV. LÓPEZ MATEOS S/N, ESQ. TALAMANTES Y QUINTANA ROO., C.P. 24000, CAMPECHE, CAMP.
DELEGACIÓN CHIAPAS TAPACHULA	LIBRAMIENTO SUR PONIENTE KM 4.000 PARQUE INDUSTRIAL LOS MANGOS S/N, BUENOS AIRES C.P. 30796, TAPACHULA, CHIAPAS	DEPARTAMENTO DE PRESUPUESTO, CONTABILIDAD Y EROGACIONES CARRETERA COSTERA Y ANILLO PERIFÉRICO S/N, COL. CENTRO C. P. 30700 TAPACHULA, CHIS.
DELEGACIÓN CHIAPAS TUXTLA	CARRETERA TX-CHIAPAS DE CORZO KM 7.5 S/N, CENTRO C.P. 29000, TUXTLA GUTIERREZ, CHIAPAS	DEPARTAMENTO DE PRESUPUESTO, CONTABILIDAD Y EROGACIONES CARRETERA COSTERA Y ANILLO PERIFÉRICO S/N, COL. CENTRO C. P. 30700 TAPACHULA, CHIS.
DELEGACIÓN CHIHUAHUA	PRIVADA DE SANTA ROSA 21, NOMBRE DE DIOS C.P. 31220, CHIHUAHUA, CHIHUAHUA	DEPARTAMENTO DE PRESUPUESTO, CONTABILIDAD Y EROGACIONES AV. UNIVERSIDAD NO 1101 COLONIA CENTRO C.P. 31000, CHIHUAHUA, CHIH.
DELEGACIÓN COAHUILA	LIBRAMIENTO PROFESOR ÓSCAR FLORES TAPIA 230, EL LLANO C.P. 25350, ARTEAGA, COAHUILA	DEPARTAMENTO DE PRESUPUESTO, CONTABILIDAD Y EROGACIONES BLVD. VENUSTIANO CARRANZA 2809 ESQ. PERIFÉRICO LUIS ECHEVERRÍA ÁLVAREZ COLONIA LA SALLE C.P. 25280, SALTILLO, COAH.
DELEGACIÓN COLIMA	ZARAGOZA 199, ALTA VILLA C.P. 28987, VILLA DE ÁLVAREZ, COLIMA	DEPARTAMENTO DE PRESUPUESTO, CONTABILIDAD Y EROGACIONES CALLE ZARAGOZA NO. 62 COL. CENTRO CP. 28000, COLIMA, COL.
DELEGACIÓN DF NORTE	CALZADA VALLEJO 675, MAGDALENA DE LAS SALINAS C.P. 07760, GUSTAVO A. MADERO, CIUDAD DE MÉXICO	JEFATURA DE PLANEACIÓN Y FINANZAS DELEGACIÓN NORTE DEL D.F. AV. INSTITUTO POLITÉCNICO NACIONAL NO. 5421 COL. MAGDALENA DE LAS SALINAS CÓDIGO POSTAL 07760 ALCALDÍA GUSTAVO A. MADERO
DELEGACIÓN DF SUR	CALZADA VALLEJO 675, MAGDALENA DE LAS SALINAS C.P. 07760, GUSTAVO A.	DEPARTAMENTO DELEGACIONAL DE PRESUPUESTO, CONTABILIDAD Y EROGACIONES SITO EN CALZADA DE LA VIGA NO. 1174, ESQUINA EJE 5



ANEXOS  
UNIDAD DE ADMINISTRACIÓN DE CONTROL DE ABASTO

	MADERO, CIUDAD DE MÉXICO	SUR, COLONIA EL TRIUNFO, ALCALDÍA IZTAPALAPA, C.P. 09430, MÉXICO, CDMX
DELEGACIÓN DURANGO	PREDIO CANOAS ESQUINA CON PROLONGACIÓN GÓMEZ PALACIO (FRENTE AL ISSSTE) S/N, SILVESTRE DORADOR C.P. 34070, DURANGO, DURANGO	DEPARTAMENTO DE PRESUPUESTO, CONTABILIDAD Y EROGACIONES CALLE JUÁREZ NO 104 SUR 1ER. PISO ZONA CENTRO C.P.34000, DURANGO, DGO
DELEGACIÓN GUANAJUATO	BOULEVARD ADOLFO LÓPEZ MATEOS S/N, FRACCIONAMIENTO LOS PARAÍSO S C.P. 37320, LEÓN, GUANAJUATO	DEPARTAMENTO DE PRESUPUESTO, CONTABILIDAD Y EROGACIONES BLVD. ADOLFO LÓPEZ MATEOS S/N ESQ. PASEO DE LOS INSURGENTES S/N, FRACC. LOS PARAÍSO S C. P. 37320, TEL. 01 477 717 5474, LEÓN, GTO.
DELEGACIÓN GUERRERO	PASEO DE LA CAÑADA (FRENTE A LA FACULTAD DE CIENCIAS SOCIALES UAGRO) No.7, ALTA PROGRESO C.P. 39610, ACAPULCO DE JUÁREZ, GUERRERO	DEPARTAMENTO DE PRESUPUESTO, CONTABILIDAD Y EROGACIONES CUAUHTÉMOC NO. 95 COL. CENTRO ACAPULCO, GRO. C.P. 39300
DELEGACIÓN HIDALGO	ARBOLEDAS TIS, ZONA INDUSTRIAL LA PAZ C.P. 42092, PACHUCA DE SOTO, HIDALGO	DEPARTAMENTO DE PRESUPUESTO, CONTABILIDAD Y EROGACIONES PROLONGACIÓN. AV. MADERO NO. 407 COL. CÉSPEDS REFORMA, C.P. 42090, PACHUCA, HGO.
DELEGACIÓN JALISCO	PERIFÉRICO SUR MANUEL GÓMEZ MORÍN 8000, SANTA MARÍA TEQUEPEXCAN C.P. 45601, SAN PEDRO TLAQUIPAQUE, JALISCO	DEPARTAMENTO DE PRESUPUESTO, CONTABILIDAD Y EROGACIONES CALLE BELISARIO DOMÍNGUEZ NO. 1000 ESQ. SIERRA MORENA COL. INDEPENDENCIA C. P. 44340 GUADALAJARA, JAL.
DELEGACIÓN MÉXICO ORIENTE	PONIENTE 146 825, INDUSTRIAL VALLEJO C.P. 02300, AZCAPOTZALCO, ESTADO DE MÉXICO OTE	JEFATURA DE SERVICIOS DE FINANZAS CALLE 4 NO. 25 PRIMER PISO FRACCIONAMIENTO INDUSTRIAL ALCE BLANCO MUNICIPIO DE NAUCALPAN EDO. MÉX.
DELEGACIÓN MÉXICO PONIENTE	CERRADA DE UNIROYAL S/N, LA MICHOACANA C.P. 52166, METEPEC, ESTADO DE MÉXICO PTE	JEFATURA DE FINANZAS CALLE JOSEFA ORTÍZ DE DOMÍNGUEZ ESQ. MIGUEL HIDALGO Y COSTILLA, COL. CENTRO, TOLUCA, MÉX. C.P. 50000
DELEGACIÓN MICHOACÁN	MANUEL PÉREZ CORONADO ESQUINA JESÚS SANSON FLORES 200, INFONAVIT CAMELINAS C.P. 58290, MORELIA, MICHOACÁN	JEFATURA DE FINANZAS AVENIDA FRANCISCO I. MADERO PONIENTE, COL. CENTRO 1200, C.P. 58000, MORELIA, MICHOACÁN
DELEGACIÓN MORELOS	AVENIDA PLAN DE AYALA ESQUINA CON AVENIDA CENTRAL 1201, FLORES MAGÓN C.P. 62450, CUERNAVACA, MORELOS	DEPARTAMENTO DE PRESUPUESTO, CONTABILIDAD Y EROGACIONES BLV. BENITO JUÁREZ NO. 18 PRIMER PISO CÓDIGO POSTAL 62000 COL. CENTRO CUERNAVACA MORELOS
DELEGACIÓN NAYARIT	RETORNO 72 S/N, OBRERA C.P. 63120, TEPIIC, NAYARIT	DEPARTAMENTO DE PRESUPUESTO, CONTABILIDAD Y EROGACIONES CALZADA DEL EJERCITO NACIONAL NO. 14 COL. FRAY JUNÍPERO SERRA C. P. 63166 TEPIIC, NAY.
DELEGACIÓN NUEVO LEÓN	AVENIDA MANUEL L. BARRAGÁN 4850, HOGARES FERROCARRILEROS C.P. 64260, MONTERREY, NUEVO LEÓN	DEPARTAMENTO DE PRESUPUESTO, CONTABILIDAD Y EROGACIONES CALLE PROF. RAFAEL RAMÍREZ ORIENTE NO. 1950, C.P. 64000, MONTERREY, N.L.
DELEGACIÓN OAXACA	CARRETERA OAXACA - ZIMATLÁN DE ÁLVAREZ 53, SANTA CRUZ XOXOCOTLÁN C.P. 71230, SANTA CRUZ XOXOCOTLÁN, OAXACA	DEPARTAMENTO DE PRESUPUESTO, CONTABILIDAD Y EROGACIONES CALZADA PORFIRIO DÍAZ NO. 803, COL. CENTRO, C.P. 68000 OAXACA, OAX.
DELEGACIÓN PUEBLA	5 DE FEBRERO PONIENTE 107, SAN FELIPE HUEYOTLIPÁN C.P. 72030, PUEBLA, PUEBLA	DEPARTAMENTO DE PRESUPUESTO, CONTABILIDAD Y EROGACIONES CALLE 4 NORTE NO. 2005 C. P. 72000 PUEBLA, PUE, COL. CENTRO
DELEGACIÓN QUERÉTARO	AV DEL MEZQUITAL 6, SAN PABLO C.P. 76130, SANTIAGO DE QUERÉTARO, QUERÉTARO	DEPARTAMENTO DE PRESUPUESTO, CONTABILIDAD Y EROGACIONES FERNANDO DE LOYOLA NO. 101, COL. SAN ÁNGEL, C.P. 76030, QUERÉTARO, QRO.
DELEGACIÓN QUINTANA ROO	CARRETERA CHETUMAL-MÉRIDA KILÓMETRO 25 S/N, AEROPUERTO DE CHETUMAL C.P. 77003, CHETUMAL, QUINTANA ROO	DEPTO. PRESUPUESTO, CONTABILIDAD Y EROGACIONES AV. HÉROES DE CHAPULTEPEC NO. 2 ORIENTE, COL. CENTRO C.P. 77000 CHETUMAL, QUINTANA ROO.
DELEGACIÓN SAN LUIS POTOSÍ	AVENIDA DE LOS CONVENTOS 107-III, HOGARES FERROCARRILEROS PRIMERA SECCIÓN C.P. 78436, SOLEDAD DE GRACIANO SÁNCHEZ, SAN LUIS POTOSÍ	DEPARTAMENTO DE PRESUPUESTO, CONTABILIDAD Y EROGACIONES CUAUHTÉMOC 255 COLONIA MODERNA C.P. 78270 SAN LUIS POTOSÍ, S.L.P.
DELEGACIÓN SINALOA	BOULEVARD EMILIANO ZAPATA 3755, INDUSTRIAL EL PALMITO C. P. 80160, CULIACÁN, SINALOA	DEPARTAMENTO DE PRESUPUESTO, CONTABILIDAD Y EROGACIONES FCO. ZARCO Y JESÚS G. ANDRADE S/N COL. MIGUEL ALEMÁN C. P. 80200 CULIACÁN, SIN.
DELEGACIÓN SONORA	PROLONGACIÓN HIDALGO PONIENTE Y HUISAGUAY S/N, BELLAVISTA C.P. 85130, CIUDAD OBREGÓN, SONORA	DEPARTAMENTO DE PRESUPUESTO, CONTABILIDAD Y EROGACIONES CALLE 5 DE FEBRERO NO. 205, COL. CENTRO, C.P. 85000 CD. OBREGÓN, SON.
DELEGACIÓN TABASCO	AVENIDA PASEO USUMACINTA 95, 1º DE MAYO C.P. 86190, VILLAHERMOSA, TABASCO	DEPARTAMENTO DE PRESUPUESTO, CONTABILIDAD Y EROGACIONES AV. CESAR A. SANDINO NO. 102 COL. 1º DE MAYO C. P. 86190 VILLAHERMOSA, TAB.
DELEGACIÓN TAMAULIPAS	CARRETERA MÉXICO - LAREDO KILÓMETRO 701 S/N, RESIDENCIAL CAMPESTRE C.P. 87028, CIUDAD VICTORIA, TAMAULIPAS	DEPARTAMENTO DE PRESUPUESTO, CONTABILIDAD Y EROGACIONES CENTRO MÉDICO EDUCATIVO Y CULTURAL LIC. ADOLFO LÓPEZ MATEOS COLONIA PEDRO SOSA CÓDIGO POSTAL 87120 CD. VICTORIA, TAMP.
DELEGACIÓN TLAXCALA	LIBRAMIENTO PONIENTE INSTITUTO POLITÉCNICO NACIONAL S/N, SAN DIEGO C.P. 90110, SAN DIEGO METEPEC, TLAXCALA	DEPARTAMENTO DE PRESUPUESTO, CONTABILIDAD Y EROGACIONES GUILLERMO VALLE NO. 115 COL. CENTRO C. P. 90000 TLAXCALA, TLX.
DELEGACIÓN VERACRUZ NORTE	AVENIDA SALVADOR DÍAZ MIRÓN, CARRETERA BOTICARÍA S/N, VISTA ALEGRE C.P. 94295, BOCA DEL RÍO, VERACRUZ NORTE	DEPARTAMENTO DE PRESUPUESTO, CONTABILIDAD Y EROGACIONES LOMAS DEL ESTADIO S/N COL. CENTRO C. P. 91000 XALAPA, VER.
DELEGACIÓN VERACRUZ SUR	AVENIDA VERACRUZ ESQUINA CALLE NORTE 22 56, SANTA CATARINA C.P. 94730, RÍO BLANCO, VERACRUZ SUR	DEPARTAMENTO DE PRESUPUESTO, CONTABILIDAD Y EROGACIONES SUR 10 NO. 127 ALTOS, C.P. 94300, ORIZABA, VERACRUZ SUR.
DELEGACIÓN YUCATAN	CALLE 42 (POR CALLES 127B Y 127) 999, SERAPIO RENDÓN C.P. 97285, MÉRIDA,	DEPARTAMENTO DE PRESUPUESTO, CONTABILIDAD Y EROGACIONES CALLE 34 NO. 439 POR 41 COL. INDUSTRIAL C. P. 97150 MÉRIDA, YUC.



	YUCATÁN	
DELEGACIÓN ZACATECAS	JUAN ALDAMA NORTE ESQUINA VICENTE GUERRERO S/N, CENTRO C.P. 98500, CALERA DE VÍCTOR ROSALES, ZACATECAS	DEPARTAMENTO DE PRESUPUESTO, CONTABILIDAD Y EROGACIONES AVENIDA RESTAURADORES NO. 3 COL. DEPENDENCIAS FEDERALES C.P. 98600 GUADALUPE, ZAC.
UMAE CARDIOLOGIA SXXI	AVENIDA CUAUHTÉMOC 330, DOCTORES C.P. 06720, CUAUHTÉMOC, CIUDAD DE MÉXICO	DEPARTAMENTO DE FINANZAS DE LA UMAE AV. CUAUHTÉMOC NO. 330, PLANTA BAJA COL. DOCTORES, MÉX, CDMX. C.P. 06720 ALCALDÍA CUAUHTÉMOC
UMAE CARDIOLOGIA NUEVO LEÓN	AV. LINCOLN S/N ESQ. ENF. MA. DE JESÚS CANDÍA MENDOZA S/N, VALLE VERDE C.P. 64730, MONTERREY, N.L., NUEVO LEÓN	DEPARTAMENTO DE FINANZAS DE LA UMAE 34 AV. LINCOLN S/N ESQ. ENF. MA. DE JESÚS CANDÍA MENDOZA COL. VALLE VERDE C.P. 64730 MONTERREY, N.L.
UMAE ESPECIALIDADES COAHUILA	BLVD. REVOLUCIÓN 2650, TORREÓN JARDÍN C.P. 27200, TORREÓN COAHUILA, COAHUILA	DEPARTAMENTO DE FINANZAS DE LA UMAE 71 BLVD. REVOLUCIÓN NO. 2650 OTE. COL. TORREÓN JARDÍN C.P. 27200 TORREÓN COAH.
UMAE ESPECIALIDADES GUANAJUATO	BLVD. ADOLFO LÓPEZ MATEOS ESQ. PASEO DE LOS INSURGENTES S/N, FRACCIONAMIENTO LOS PARAÍSO C.P. 37320, LEÓN, GUANAJUATO, GUANAJUATO	DEPARTAMENTO DE FINANZAS DE LA UMAE BLVD. ADOLFO LÓPEZ MATEOS ESQ. PASEO DE LOS INSURGENTES S/N COL. LOS PARAÍSO C. P. 37320 LEÓN, GTO.
UMAE ESPECIALIDADES JALISCO	BELISARIO DOMÍNGUEZ 1000, INDEPENDENCIA C.P. 44340, GUADALAJARA, JALISCO	DEPARTAMENTO DE FINANZAS DE LA UMAE CALLE BELISARIO DOMÍNGUEZ NO. 1000 COL. INDEPENDENCIA SECTOR LIBERTAD C. P. 44349 GUADALAJARA, JAL.
UMAE ESPECIALIDADES LA RAZA	CALLE SERIS Y ZAACHILA S/N, LA RAZA C.P. 02990, AZCAPOTZALCO, CIUDAD DE MÉXICO	DEPARTAMENTO DE FINANZAS LOCALIZADO EN 1ER. PISO HOSPITAL DE ESPECIALIDADES DE LA RAZA CALLE SERIS Y ZAACHILA S/N, COL. LA RAZA C.P. 02990 ALCALDÍA AZCAPOTZALCO, MÉX, CDMX
UMAE ESPECIALIDADES NUEVO LEÓN	AVENIDA FIDEL VELÁZQUEZ Y AVENIDA ABRAHAM LINCOLN S/N, NUEVA MORELOS C.P. 64130, MONTERREY, NUEVO LEÓN	DEPARTAMENTO DE FINANZAS DE LA UMAE 25 AVE. ABRAHAM LINCOLN Y AVE. FIDEL VELÁZQUEZ S/N COLONIA NUEVA MORELOS C.P. 64320 MONTERREY, N.L.
UMAE ESPECIALIDADES PUEBLA	CALLE 22 ORIENTE SIN NÚMERO, ENTRE LA CALLE 2 Y 4 NORTE, ZONA CENTRO, CÓDIGO POSTAL 72000, PUEBLA, PUEBLA, EN UN HORARIO DE ATENCIÓN DE LUNES A VIERNES DE 8:30 A.M. A 14:30 P.M. S/N, CENTRO C.P. 72000, PUEBLA, PUEBLA	DEPARTAMENTO DE FINANZAS DE LA UMAE CALLE 24 ORIENTE SIN NÚMERO, ENTRA LA 2 Y 4 NORTE, 3ER PISO DE LA TORRE DE GOBIERNO, COL. CENTRO, C. P. 72000 PUEBLA, PUE. TELÉFONO 01 222 2424520 A LA LÍNEA 29, EXTENSIÓN 61357, HORARIO DE 8:00 A 13:30 HORAS.
UMAE ESPECIALIDADES SONORA	CALLE PROLONGACIÓN HIDALGO Y HUISAGUAY S/N, BELLA VISTA C.P. 85130, CAJEME, SONORA	DEPARTAMENTO DE FINANZAS DE LA UMAE PROL. HIDALGO Y HUISAGUAY S/N COL. BELLA VISTA C. P. 85130 CD. OBREGÓN, SON.
UMAE ESPECIALIDADES SXXI	AVENIDA CUAUHTÉMOC 330, DOCTORES C.P. 06720, CUAUHTÉMOC, CIUDAD DE MÉXICO	DEPARTAMENTO DE FINANZAS DEL HOSPITAL DE ESPECIALIDADES DEL CENTRO MÉDICO NACIONAL SIGLO XXI. AV. CUAUHTÉMOC NO. 330 COL. DOCTORES ALCALDÍA CUAUHTÉMOC, C.P. 06720 CDMX
UMAE ESPECIALIDADES VERACRUZ	AVENIDA CUAUHTÉMOC S/N, FORMANDO HOGAR C.P. 91897, VERACRUZ, VERACRUZ	DEPARTAMENTO DE FINANZAS DE LA UMAE CALLE CUAUHTÉMOC S/N FSQ. CERVANTES Y PADILLA COL. FORMANDO HOGAR C. P. 91897 VERACRUZ, VER.
UMAE ESPECIALIDADES YUCATÁN	CALLE 34 X 41 439, INDUSTRIAL C.P. 97150, MÉRIDA, YUCATÁN	DEPARTAMENTO DE FINANZAS DE LA UMAE CALLE 34 X 41 NO. 439 EX TERRENOS EL FÉNIX COL. INDUSTRIAL EL PALMITO C.P. 97150 MÉRIDA, YUC. DEPARTAMENTO DE FINANZAS Y SISTEMAS DE LA UMAE 1ER. PISO DEL HOSPITAL DE TRAUMATOLOGÍA AV. COLECTOR 15 S/N, ESQ. AV. INSTITUTO POLITÉCNICO NACIONAL COL. MAGDALENA DE LAS SALINAS ALCALDÍA GUSTAVO A. MADERO C.P. 07760 MÉX, CDMX
UMAE GENERAL LA RAZA	CALZADA VALLEJO ESQUINA JACARANDAS S/N, LA RAZA C.P. 02990, AZCAPOTZALCO, CIUDAD DE MÉXICO	DEPARTAMENTO DE FINANZAS DE LA UNIDAD MÉDICA DE ALTA ESPECIALIDAD, HOSPITAL GENERAL DR. CAUDENCIO GONZÁLEZ GARZA, DEL CENTRO MÉDICO NACIONAL LA RAZA CALZ. VALLEJO S/N, ESQ. AV. JACARANDAS, COL. LA RAZA ALCALDÍA AZCAPOTZALCO, C.P. 02990 MÉX, CDMX
UMAE GINECO JALISCO	AV. BELISARIO DOMÍNGUEZ 771, INDEPENDENCIA NORTE C.P. 44340, GUADALAJARA, JALISCO	DEPARTAMENTO DE FINANZAS DE LA UMAE CALLE BELISARIO DOMÍNGUEZ NO. 771 COL. INDEPENDENCIA-OBLATOS C. P. 44340 GUADALAJARA, JAL.
UMAE GINECO NUEVO LEÓN	AV. CONSTITUCIÓN Y AV. FÉLIX U. GÓMEZ S/N, CENTRO C.P. 64010, MONTERREY, N.L., NUEVO LEÓN	DEPARTAMENTO DE FINANZAS DE LA UMAE 23 AV. CONSTITUCIÓN Y AV. FÉLIX U. GÓMEZ COL. CENTRO C.P. 64000 MONTERREY, N.L.
UMAE GINECO PEDIATRÍA GUANAJUATO	AV. PASEO DE LOS INSURGENTES S/N, LOS PARAÍSO C.P. 37320, LEÓN, GUANAJUATO	DEPARTAMENTO DE FINANZAS DE LA UMAE PASEO DE LOS INSURGENTES S/N FRACC. LOS PARAÍSO C. P. 37328 LEÓN, GTO.
UMAE GINECO SXXI	AV RÍO MAGDALENA 289, TIZAPAN SAN ÁNGEL C.P. 01090, ALVARO OBREGÓN, CIUDAD DE MÉXICO	DEPARTAMENTO DE FINANZAS Y SISTEMAS HOSPITAL GINECO-OBSTETRICIA NO. 4 AV. RÍO MAGDALENA NO. 289 1ER. PISO COL. TIZAPÁN, SAN ÁNGEL, C.P. 01090 ALCALDÍA ALVARO OBREGÓN, CDMX
UMAE GINECOLOGÍA LA RAZA	ANTONIO VALERIANO ESQUINA VALLEJO S/N, LA RAZA C.P. 02990, AZCAPOTZALCO, CIUDAD DE MÉXICO	DEPARTAMENTO DE FINANZAS Y SISTEMAS DE LA UNIDAD MÉDICA DE ALTA ESPECIALIDAD HOSPITAL DE GINECO-OBSTETRICIA NO. 3 DEL CENTRO MÉDICO NACIONAL LA RAZA, SITO EN ANTONIO VALERIANO S/N COL. LA RAZA ALCALDÍA AZCAPOTZALCO MÉXICO, CDMX
UMAE ONCOLOGÍA SXXI	AVENIDA CUAUHTÉMOC 330, DOCTORES C.P. 06720, CUAUHTÉMOC, CIUDAD DE MÉXICO	DEPARTAMENTO DE FINANZAS SITO EN 3ER. PISO P DEL HOSPITAL DE ONCOLOGÍA C.M.N. SIGLO XXI AV. CUAUHTÉMOC NO. 330 COL. DOCTORES ALCALDÍA CUAUHTÉMOC, C.P. 06720 CDMX. DE LAS 9:00 A LAS 13 HRS.
UMAE PEDIATRÍA JALISCO	BELISARIO DOMÍNGUEZ 735, INDEPENDENCIA C.P. 44349, GUADALAJARA, JALISCO	DEPARTAMENTO DE FINANZAS DE LA UMAE CALLE BELISARIO DOMÍNGUEZ NO. 735 COL. INDEPENDENCIA SECTOR LIBERTAD C. P. 44349 GUADALAJARA, JAL.
UMAE PEDIATRÍA SXXI	AVENIDA CUAUHTÉMOC 330, DOCTORES C.P. 06720, CUAUHTÉMOC, CIUDAD DE MÉXICO	DEPARTAMENTO DE FINANZAS DE LA UMAE AV. CUAUHTÉMOC NO. 330 PLANTA BAJA, COL. DOCTORES, ALCALDÍA CUAUHTÉMOC, MÉXICO, CDMX CP. 06720
UMAE TRAUMATOLOGÍA LOMAS VERDES	AV LOMAS VERDES 52, SANTA CRUZ ACATLAN C.P. 53150, NAUCALPAN DE JUÁREZ, ESTADO DE MÉXICO	DEPARTAMENTO DE FINANZAS DE LA UMAE AV. LOMAS VERDES S/N, COL. EXEJIDOS DEL ORO NAUCALPAN DE JUÁREZ, EDO. DE MÉX C.P. 53120 HORARIO DE 8 A 13 HRS

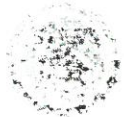

UMAE TRAUMATOLOGIA MAGDALENA DE LAS SALINAS ALMACÉN DE TRAUMATOLOGÍA Y ALMACÉN DE ORTOPEDIA	AV. COLECTOR 15 S/N ESQ. CON AV. INSTITUTO POLITÉCNICO NACIONAL S/N, MAGDALENA DE LAS SALINAS C.P. 07760, GUSTAVO A. MADERO, CIUDAD DE MÉXICO	DEPARTAMENTO DE FINANZAS Y SISTEMAS DE LA UMAE TER. PISO DEL HOSPITAL DE TRAUMATOLOGÍA AV. COLECTOR 15 S/N, ESQ. AV. INSTITUTO POLITÉCNICO NACIONAL COL. MAGDALENA DE LAS SALINAS ALCALDÍA GUSTAVO A. MADERO C.P. 07760 MÉX, CDMX
UMAE TRAUMATOLOGIA MAGDALENA DE LAS SALINAS ALMACÉN DE TERAPIA FÍSICA	AV. INSTITUTO POLITÉCNICO NACIONAL 1306, MAGDALENA DE LAS SALINAS C.P. 07760, GUSTAVO A. MADERO, CIUDAD DE MÉXICO	DEPARTAMENTO DE FINANZAS Y SISTEMAS DE LA UMAE TER. PISO DEL HOSPITAL DE TRAUMATOLOGÍA AV. COLECTOR 15 S/N, ESQ. AV. INSTITUTO POLITÉCNICO NACIONAL COL. MAGDALENA DE LAS SALINAS ALCALDÍA GUSTAVO A. MADERO C.P. 07760 MÉX, CDMX
UMAE TRAUMATOLOGIA NUEVO LEÓN	PINO SUAREZ Y JUAN IGNACIO RAMON S/N, COLONIA CENTRO C.P. 64000, MONTERREY, NUEVO LEÓN	DEPARTAMENTO DE FINANZAS DE LA UMAE 21 CUAUHTEMOC Y JUAN IGNACIO RAMÓN ZONA CENTRO C.P. 64000 MONTERREY, N.L.
UMAE TRAUMATOLOGIA PUEBLA	6 PONIENTE Y ESQUINA DIAGONAL DEFENSORES DE LA REPUBLICA S/N, AMOR C.P. 72140, Puebla, Pue., PUEBLA	DEPARTAMENTO DE FINANZAS DE LA UMAE DIAGONAL DEFENSORES DE LA REPUBLICA ESQUINA 6 PONIENTE COL. AMOR C. P. 72140 PUEBLA, PUE.
ALMACÉN DE PROGRAMAS ESPECIALES Y RED FRÍA	CALZADA VALLEJO 675, MAGDALENA DE LAS SALINAS C.P. 07760, GUSTAVO A. MADERO, CIUDAD DE MÉXICO	DIVISIÓN DE TRÁMITES Y EROGACIONES, GENERAL TIBURCIO MONTIEL NO. 15 (ESQ. CON GÓMEZ PEDRAZA), COL. SAN MIGUEL CHAPULTEPEC C.P. 1850 ALCALDÍA MIGUEL HIDALGO.

**El horario para la entrega será de 8:00 a 14:00 horas.**

**ADMINISTRADORES DEL CONTRATO**

DELEGACIÓN AGUASCALIENTES	LAE. JUAN MERCADO ORTEGA	COORDINADOR DE ABASTECIMIENTO Y EQUIPAMIENTO	449 9 71 07 95	juan.mercadoo@imss.gob.mx	AV. CAROLINA VILLANUEVA NO 314 CIUDAD INDUSTRIAL C.P. 20290 AGUASCALIENTES, AGS.
DELEGACIÓN AJA CALIFORNIA	ING. ABELARDO PEREZ DE LEON	ENCARGADO DE LA JEFATURA DE SERVICIOS ADMINISTRATIVOS	686 5 64 77 30	abelardo.pamz@imss.gob.mx	CALZADA CUAUHTEMOC NO. 300 COL. AVIACION MEXICALI, B.C. C.P. 21290
DELEGACIÓN BAJA CALIFORNIA SUR	C.P. LUIS ARTURO DUARTE JIMENEZ	COORDINADOR DELEGACIONAL DE ABASTECIMIENTO Y EQUIPAMIENTO	12 2 72 91	luis.duarte@imss.gob.mx	CUAUHTEMOC Y CARRANZA NO. 2415, COL. LA RINCONADA, LA PAZ B.C.S. C.P. 23040
DELEGACIÓN CAMPECHE	ING. FERNANDO JAVIER VIGILIO ROMERO	COORDINADOR DE ABASTO Y EQUIPAMIENTO	991 8165754	fernando.virg@imss.gob.mx	CALLE NUEVA DEL SEGURO SOCIAL S/N, ENTRE CALLE IGNACIO AYALA Y CALLE 20. COLONIA CENTRO. C.P. 24000, CAMPECHE, CAMPECHE.
DELEGACIÓN CHIAPAS	FERNANDO CANCINO PASCACIO	COORDINADOR DE ABASTECIMIENTO Y EQUIPAMIENTO	(962) 6281696	fernando.cancino@imss.gob.mx	LIBRAMIENTO SUR PONIENTE KILOMETRO 4.0 PARQUE INDUSTRIAL LOS MANGOS, TAPACHULA CHIAPAS, C.P. 30796
DELEGACIÓN CHIHUAHUA	ING. MARIA MAGDALENA LICON PORTILLO	ENCARGADA DE LA COORDINACIÓN DE ABASTECIMIENTO Y EQUIPAMIENTO	614-424-16-57	m.madalicon@imss.gob.mx	PRIV. SANTA ROSA NO. 21 COL. NOMBRE DE DIOS, C.P. 31110.
DELEGACIÓN COLIMA	JOSE DE JESUS ROSILES CANO	ENCARGADO DE LA COORDINACIÓN DE ABASTECIMIENTO Y EQUIPAMIENTO	3123114021	jose.ro.siles@imss.gob.mx	CALLE ZARAGOZA NUMERO 199, COLONIA ALTA VILLA, C.P. 28997, VILLA DE ALVAREZ, COLIMA
DELEGACIÓN COAHUILA	DAVID ESQUEDA VÁZQUEZ	TITULAR DE LA COORDINACIÓN DE ABASTECIMIENTOS Y EQUIPAMIENTO	844833538	david.esqued@imss.gob.mx	BLVD. JESÚS VALDES SANCHEZ NO. 230, ESQUINA CON LIBRAMIENTO PROFESOR OSCAR FLORES TAPIA, COL. EL LLANO, C.P. 25015, ARTEAGA, COAHUILA
DELEGACIÓN DF NORTE	LIC. IVÁN ORLANDO PAREDES ESPINOZA	ENCARGADO DEL DESPACHO DE LA COORDINACIÓN DE ABASTECIMIENTO Y EQUIPAMIENTO	53 68 29 72 DIRECTO Y/O 53 33 11 00 EXT. 15000	ivan.paredes@imss.gob.mx	CALZADA VALLEJO NO. 875, COLONIA MAGDALENA DE LAS SALINAS, ALCALDÍA GUSTAVO A. MADERO, C.P. 07760, CIUDAD DE MÉXICO.
DELEGACIÓN DF SUR	SERGIO ISMAEL MÉNDEZ TREJO	JEFE DEL DEPARTAMENTO DE SUMINISTROS, CONTROL DEL ABASTO Y SISTEMAS	578-2065	sergio.mendez@imss.gob.mx	CALZADA DE LA VIGA NUM. 1774, COL. EL TRIUNFO-REFORMA IZTACCHIHUATL, MÉXICO, D.F.
DELEGACIÓN DURANGO	JULIO CÉSAR GARCÍA RODRÍGUEZ	ENCARGADO DE LA JEFATURA DE SERVICIOS ADMINISTRATIVOS	6188256047	julio.garcia@imss.gob.mx	AV. 20 DE NOVIEMBRE 1004 PTE. ZONA CENTRO, C.P. 34000, DURANGO, DGO.
DELEGACIÓN GUANAJUATO	C.P. MIGUEL ENRIQUE VALLEJO CORTES	TITULAR DE LA JEFATURA DE SERVICIOS	477 7730980	miguel.vallejo@imss.gob.mx	SUECIA ESQ ESPAÑA S/N, COLONIA LOS PARAISOS, C.P. 37520, LEÓN.

ANEXOS  
DIVISION DE CONTRATOS



		ADMINISTRATIVOS			GUANAJUATO:
DELEGACIÓN GUERRERO	SERGIO RAÚL DÍAZ GARCÍA	ENCARGADO DE LA COORDINACIÓN DE ABASTECIMIENTO Y EQUIPAMIENTO DELEGACIONAL	744 4 45 51 40	sergio.diaz@imss.gob.mx	AVENIDA RUIZ CORTINES SIN NÚMERO, COLONIA INFONAVIT ALTA PROGRESO, C.P. 39610
DELEGACIÓN HIDALGO	LA ALMA RUSBELINA GÓMEZ VÁZQUEZ	ENCARGADA DE LA COORDINACIÓN DE ABASTECIMIENTO Y EQUIPAMIENTO	01 771 15 3 31 45 EXT. 5304, 5311, 5312 Y 5317	alma.gomez@imss.gob.mx	CALLE ARBOLEDAS NO. 115, LOTE 54 Y 55, COL. ZONA INDUSTRIAL LA PAZ, C.P. 42880 PACHUCA DE SOTO, HIDALGO
DELEGACIÓN JALISCO	LIC. DAN ELI MARTINEZ PONCE	TITULAR DE LA JEFATURA DE SERVICIOS ADMINISTRATIVOS	36-17-53-73 Ext. 31091 y 31092	dan.martinez@imss.gob.mx	SIERRA MORENA NO. 530, COLONIA INDEPENDENCIA, C.P. 44340, GUADALAJARA, JALISCO.
DELEGACIÓN MÉXICO ORIENTE	LIC. FRANCISCO JAVIER GARDUÑO HERRERA	TITULAR DE LA COORDINACIÓN DE ABASTECIMIENTO Y EQUIPAMIENTO	5794061	francisco.garduno@imss.gob.mx	CALLE PONIENTE 146, NO. 825, COLONIA INDUSTRIAL VALLEJO, ALCALDÍA AZCAPOTZALCO, CDMX, CP. 02300
DELEGACIÓN MÉXICO PONIENTE	LIC. VANESSA GABRIELA ORTEGA PINEDA	TIT. COORDINACIÓN DE ABASTECIMIENTO Y EQUIPAMIENTO	722-2321664	vanessa.ortega@imss.gob.mx	KM 4.5 VIALIDAD ILLUCA METEPEC, BARRIO DEL ESPÍRITU SANTO, COL. LA MICHOCANA METEPEC ESTADO DE MÉXICO CP 52140
DELEGACIÓN MICHOACÁN	CARLOS REYNALDO MACIEL SILVA	TITULAR DE LA COORDINACIÓN DE ABASTECIMIENTO Y EQUIPAMIENTO	4432561022	carlos.maciels@imss.gob.mx	MANUEL PÉREZ CORONADO N° 200, COL. INFONAVIT CAMELINAS, CP 58290, MORELIA MICHOACÁN
DELEGACIÓN MORELOS	ING. MIGUEL MIER SANCHEZ	TITULAR DE LA JEFATURA DE SERVICIOS ADMINISTRATIVOS	777 329 5132	miguelmier@imss.gob.mx	BOULEVARD BENITO JUAREZ NO. 18, COL. CENTRO, C.P. 62000, CUERNAVACA, MORELOS.
DELEGACIÓN NAYARIT	LIC. MANUEL MARTIN FONSECA ALTAMIRANO	TITULAR DE LA JEFATURA DE SERVICIOS ADMINISTRATIVOS	3112137278	manuel.fonseca@imss.gob.mx	CALZADA DEL EJERCITO NACIONAL #14 FRACC. FRAY JUMPERO SERRA, TEPIC NAYARIT
DELEGACIÓN NUEVO LEÓN	LIC. IGNACIO JESUS OLIVARES RESENDEZ	TITULAR DE LA JEFATURA DE SERVICIOS ADMINISTRATIVOS	(81) 8150-3132 EXT 41008	ignacio.olivares@imss.gob.mx	GREGORIO TORRES QUEVEDO 1950 OTE. COL. CENTRO MONTERREY N.L. C.P. 64010
DELEGACIÓN OAXACA	C. FRANCISCO JAVIER ARIAS ENRIQUEZ	ENCARGADO DE LA COORDINACIÓN DE ABASTECIMIENTO Y EQUIPAMIENTO	951570800 /951571515	abastecimiento.oaxaca@imss.gob.mx	BOULEVARD GUADALUPE HINOJA DE MURAT NUMERO 327, COLONIA SANTA CRUZ XOXOCOTLAN, SANTA CRUZ XOXOCOTLAN, OAXACA, C.P. 71230
DELEGACIÓN PUEBLA	JOSÉ LUIS QUINTANA COROMA	COORDINADOR DE ABASTECIMIENTO Y EQUIPAMIENTO	222 2-8854-27 y 222 2-88-12-04	luis.quintana@imss.gob.mx	AV. 5 DE FEBRERO ORIENTE NO. 107, COL. SAN FELIPE HUEYOTLIPLAN, C.P. 72030, PUEBLA, PUE.
DELEGACIÓN QUERÉTARO	JESUS PRADO MENDEZ	JEFE DEL DEPARTAMENTO DE SUMINISTRO Y CONTROL DEL ABASTO	(442) 210 1063-210 1064	jesus.prado@imss.gob.mx	AV. MEZQUITAL NO. 6 COL SAN PABLO, QUERÉTARO, QRO.
DELEGACIÓN QUINTANA ROO	JOSE ANDRES MARTINEZ AGUILAR	COORDINADOR DE ABASTECIMIENTO Y EQUIPAMIENTO	9838326902	jose.martinez@imss.gob.mx	CARRETERA CHETUMAL - MÉRIDA KM. 7.5, COL. AEROPUERTO, C.P. 77000, CHETUMAL, QUINTANA ROO
DELEGACIÓN SAN LUIS POTOSÍ	LIC. HÉCTOR DE LA LOZA ÁLVAREZ	TITULAR DE LA COORDINACIÓN DE ABASTECIMIENTO Y EQUIPAMIENTO	818 2425 ext.103	hector.delalza@imss.gob.mx	AV. DE LOS CONVENTOS #109-TI COL. HOGARES FF CC 2A, SECC. C.P. 78436 SOLEDAD DE C. SÁNCHEZ S.L.P.
DELEGACIÓN SINALOA	LIC. EDUARDO ALEJANDRO MORENO SANCHEZ	ENCARGADO DE LA COORDINACIÓN DE ABASTECIMIENTO Y EQUIPAMIENTO	667-992-0121 EXT. 39517	eduardo.moreno@imss.gob.mx	BLVD. EMILIANO ZAPATA 3755, COL. INDUSTRIAL EL PALMITO, CP 80160, CULIACÁN, SINALOA
DELEGACIÓN SONORA	JORGE LUIS FIGUEROA RODRIGUEZ	ENCARGADO DE LA COORDINACIÓN DE ABASTECIMIENTO Y EQUIPAMIENTO	644 4153803, 644 4153801	jorge.figueroa@imss.gob.mx	PROLONGACION HIDALGO Y HUISAGUAY, COL. BELLAVISTA, CIUDAD OBRERON, SONORA, CP 85130
DELEGACIÓN TABASCO	ING. PEDRO SANCHEZ ASCENCIO	ENCARGADO DE LA COORDINACIÓN DE ABASTECIMIENTO Y EQUIPAMIENTO	915315 63 89	pedro.sanchez@imss.gob.mx	AV. PASEO USUMACINTA NO. 95 COL. PRIMERO DE MAYO, CENTRO, VILLAHERMOSA, TABASCO.
DELEGACIÓN TAMAULIPAS	DAVID ADONAI CANO CORDAVA	ENCARGADO DE LA COORDINACIÓN DE ABASTECIMIENTO Y EQUIPAMIENTO	834.31 6 01 99	david.cano@imss.gob.mx	CARRERA NACIONAL MEX.-LAREDO KM 701 CD VICTORIA TAMAULIPAS
DELEGACIÓN TLAXCALA	ARQ. FRANCISCO JAVIER HERNANDEZ LARA	ENCARGADO DE	246 46	francisco.hernandez@imss.gob.mx	GUILLERMO VALLE NO. 115

SE CANCELAN DATOS PERSONALES DE PERSONA(S) FISICAS IDENTIFICABLE(S) TALES COMO: NÚMERO DE CELULAR, POR CONSIDERARSE INFORMACIÓN CUYA DIFUSIÓN PUEDE AFECTAR A LA ESFERA PRIVADA DE LA MISMA, DE CONFORMIDAD CON LO ESTABLECIDO EN LOS ARTÍCULOS 113 FRACCIÓN I Y 118 DE LA LEY FEDERAL DE TRANSPARENCIA Y ACCESO A LA INFORMACIÓN PÚBLICA. D.O.F. 09-mayo-2016



GOBIERNO DE MÉXICO



2020  
LEONORA VICARIO

DIRECCIÓN DE ADMINISTRACIÓN  
Unidad de Administración  
Coordinación de Control de Abasto

		LA JEFATURA DE SERVICIOS ADMINISTRATIVOS	65163		COL: CENTRO TLAXCALA TLAXCALA
DELEGACIÓN VERACRUZ NORTE	ING. ARGELIA SELENE AYALA DOMINGUEZ	ENCARGADA DE LA COORDINACIÓN DE ABASTECIMIENTO Y EQUIPAMIENTO	2288176296 CEL	atarfiaay@imss.gob.mx	CALLE BELSARIO DOMIGUEZ N°5, COL. ADALBERTO TEJEDA, C.P. 91070
DELEGACIÓN VERACRUZ SUR	ING. EDUARDO SÁNCHEZ MONTANARO	JEFE DE SERVICIOS ADMINISTRATIVOS	272 72 514 94	eduardo.sanchezmo@imss.gob.mx	CALLE PONIENTE 7 NO. 1350, COL. CENTRO, C.P. 94300, ORIZABA, VER.
DELEGACIÓN YUCATÁN	CHRISTIAN BALÓN TORRES	MZI COORDINADOR	999 940 25 64	christianbalon@imss.gob.mx	CALLE 44 NO. 993 X 127 Y 127 B COL: SERAPIO RENOÓN, MÉRIDA, YUCATÁN, C.P. 97295
DELEGACIÓN ZACATECAS	JOSE MANUEL ESCOBEDO VENEGAS	TITULAR DE LA COORDINACIÓN DE ABASTECIMIENTO Y EQUIPAMIENTO	4788853365	jc_escobedo@imss.gob.mx	JUAN ALDAMA ESQ. VICENTE GUERRERO, COL. CENTRO, CALERA DE VICTOR ROSALES, ZACATECAS, CP 98500
UMAE CARDIOLOGÍA NUEVO LEÓN	CP. FERNANDO BARRERA GONZALEZ	DIRECTOR ADMINISTRATIVO	83 - 99 - 43 - 00 EXL. 40298	fernando.barrera@imss.gob.mx	AVEL INCOLN S/N ESP. MARIA DE JESUS CANDIA, COL. VALLE VERDE CP. 64980
UMAE CARDIOLOGÍA SXXI	LILIANA MARES MORALES	JEFA DEL DEPARTAMENTO DE ABASTECIMIENTO	56276926 DIR. 56276900 EXT. 21926	lilianamare@imss.gob.mx	AV. CUAUHTÉMOC NO. 330, COL. DOCTORES, C.P. 06720, ALCALDÍA CUAUHTÉMOC, CDMX
UMAE ESPECIALIDADES COAHUILA	JONATHAN ARTURO SALINAS PEÑA	ENCARGADO DEL DEPARTAMENTO DE ABASTECIMIENTO	8777290910	jonathansalinas@imss.gob.mx	BLVD. REVOLUCION NO. 2650 COL. TORREON JARDIN, C.P. 27200.
UMAE ESPECIALIDADES GUANAJUATO	NESTOR EDUARDO MORELOS JAUREGUI	NSS JEFE DE DEPARTAMENTO DE ABASTECIMIENTO	477 1777 4800 EXT. 31317 y 31713	nestor.morelos@imss.gob.mx	BLVD. ADOLFO LOPEZ MATEOS ESQ. INSURGENTES S/N COL. LOS PARAISOS C.P. 37320, LEÓN GUANAJUATO
UMAE ESPECIALIDADES JALISCO	SONIA CASTRO CHAVEZ	ENCARGADA DEL DEPARTAMENTO DE ABASTECIMIENTO	36683000 EXT. 32259	sonia.castro@imss.gob.mx	BELISARIO DOMINGUEZ NO. 1000, COL. INDEPENDENCIA, GUADALAJARA, JALISCO
UMAE ESPECIALIDADES LA RAZA	LIC. VICTOR ALAÑA CASTRO	ENCARGADO DEL DEPARTAMENTO DE ABASTECIMIENTO	57245900 EXT 2313	victoralana@imss.gob.mx	CALLE SERIS Y ZAACHILA S/N COL. LA RAZA DELEGACIÓN AZCAPOTZALCO, MÉXICO, D.F. C.P. 02990
UMAE ESPECIALIDADES NUEVO LEÓN	FRANCISCO JAVIER LOPEZ PACHECO	JEFE DE DEPARTAMENTO DE ABASTECIMIENTO	81 83 71 41 00	francisco.lopez@imss.gob.mx	AVÉ. FIDEL VELAZQUEZ SIN NO. COL. NUEVA MORELOS, MONTERREY NUEVO LEÓN, C.P. 64180
UMAE ESPECIALIDADES PUEBLA	YADHYRA LIZZETTE SALAS VEGA	JEFA DEL DEPARTAMENTO DE ABASTECIMIENTO	22 2 44 25 44 EXT. 61361	yadhyra@imss.gob.mx	2 NORTE 2004 COLONIA CENTRO CP 72000
UMAE ESPECIALIDADES SONORA	RAFAEL ADRIAN GARCIA CABRAL	JEFE DE DEPARTAMENTO DE ABASTECIMIENTO	6444144247	rafael.garcia@imss.gob.mx	CALLE PROLONGACIÓN HIDALGO Y HUSAGUAY, COLONIA BELLA VISTA, C.P. 85130, CD. OBREGÓN, SONORA.
UMAE ESPECIALIDADES SXXI	LIC. DANIEL HERRERA CABELLO	JEFE DEL DEPARTAMENTO DE ABASTECIMIENTO	55 56 27 69 00 EXT. 21868	daniel.herrera@imss.gob.mx	AV. CUAUHTÉMOC 330, COL. DOCTORES, ALC. CUAUHTÉMOC, 06720 CDMX
UMAE ESPECIALIDADES VERACRUZ	PERLA OLIVIA TRUEBA CASTILLO	JEFA DE DEPARTAMENTO DE ABASTECIMIENTO	0722-9934-1564	perla.trueba@imss.gob.mx	AV. CUAUHTÉMOC SIN NÚMERO ESQUINA CERVANTES Y PADILLA, COLONIA FORMANDO HOCAR, C.P. 91897, VERACRUZ, VER.
UMAE ESPECIALIDADES YUCATÁN	LIC. JOSÉ ÁNGEL RAMÍREZ SOLÍS	DIRECTOR ADMINISTRATIVO	922-56-56 EXT: 61618 / 61632	jos.ramirez@imss.gob.mx	CALLE 34 # 439 CRUZAMIENTO CALLE 41, COLONIA INDUSTRIAL, C.P. 97150, MÉRIDA, YUCATÁN.
UMAE GINECOLOGÍA LA RAZA	SARITA FABIOLA MONTIEL PACHECO	JEFE DEL DEPARTAMENTO DE ABASTECIMIENTO	57-24-59-00 EXT. 24311	sarita.montiel@imss.gob.mx	CALZADA VALLEJO, ESQUINA ANTONIO VALERIANO S/N, COLONIA LA RAZA, ALCALDÍA AZCAPOTZALCO, CIUDAD DE MÉXICO, C.P. 02990
UMAE GINECO JALISCO	LA. FRANCISCO JAVIER CABRERA CHÁVEZ	JEFE DE DEPARTAMENTO DE ABASTECIMIENTO	3677-0060 EXT: 32748	francisco.cabrera@imss.gob.mx	BELISARIO DOMINGUEZ #771 COLONIA INDEPENDENCIA, GUADALAJARA, JALISCO, MÉXICO, C.P. 44340
UMAE GINECO NUEVO LEÓN	LIC. JOSE SALVADOR SOLÍS ARRAMBIDE	DIRECTOR ADMINISTRATIVO	0181503132 EXT 41353	jos.solis@imss.gob.mx	AV. CONSTITUCION Y AV. FELIX LI GOMEZ EQS. S/N, ZONA CENTRO, C.P. 64000, MONTERREY, N.L.
UMAE GINECO PEDIATRÍA GUANAJUATO	LIC. DAVID ADRIAN LOZANO MORENO	JEFE DEL DEPARTAMENTO DE ABASTECIMIENTO	477 7774 800 EXT 31802	david.lozano@imss.gob.mx	PASEO DE LOS INSURGENTES S/N, LEÓN GUANAJUATO.
UMAE GINECO SXXI	MTRD ARMANDO ALFREDO JOVER HERNANDEZ	JEFE DEL DEPTO ABASTECIMIENTO	55 506422 EXT 28033	armando.jover@imss.gob.mx	AV RÍO MAGDALENA NO 289 COL TIZAPAN, SAN ANGEL ALCALDIA ALVARO OBREGON CP. 01090

ANEXOS  
DIVISION DE COLIATOS



**GOBIERNO DE  
MÉXICO**



**2020**  
LEONORA VICARIO

**DIRECCIÓN DE ADMINISTRACIÓN**  
Unidad de Administración  
Coordinación de Control de Abasto

UMAE DR. GAUDENCIO GONZÁLEZ GARZA DEL CENTRO MÉDICO NACIONAL LA RAZA	C. GUILLERMO BAUTISTA ÁNGELES	ENCARGADO DEL DEPARTAMENTO DE ABASTECIMIENTO	57 24 59 00 EXT. 23420	guillermo.bautista@imss.gob.mx	CALZADA VALLEJO Y JACARANDAS S/N COL. LA RAZA, ALCALDÍA AZCAPOTZALCO, CDMX
UMAE ONCOLOGÍA SXOJ	NOEL CRUZ SANCHEZ	JEFE DE DEL DEPARTAMENTO DE ABASTECIMIENTO	5627-6900 EXT 21785	noel.cruz@imss.gob.mx	AVENIDA CUAUHTÉMOC NO. 330, COLONIA DOCTORES, CÓDIGO POSTAL 06720 ALCALDÍA CUAUHTÉMOC
UMAE PEDIATRÍA JALISCO	CABRIELA AVILA CALLO	ENCARGADA DEL DEPARTAMENTO DE ABASTECIMIENTO	33 36 68 30 00 EXT. 3273	gabriela.avila@imss.gob.mx	BELISARIO DOMÍNGUEZ NO. 735, COL. INDEPENDENCIA, GUADALAJARA, JALISCO C.P. 44340
UMAE PEDIATRÍA SXOJ	ING. ISAAC GÓMEZ TORRES	JEFE DEL DEPTO DE ABASTECIMIENTO	EXT. 21933 22343	isaac.gomez@imss.gob.mx	AV. CUAUHTÉMOC NO. 330 COLONIA DOCTORES, DELEGACIÓN CUAUHTÉMOC CIUDAD DE MÉXICO
UMAE TRAUMATOLOGÍA LOMAS VERDES	LIC. ENRIQUE ALBARRAN VAZQUEZ	N63 DIRECTOR ADMINISTRATIVO	53 71 08 00	enrique.albarran@imss.gob.mx	AV. LOMAS VERDES NS2 COLONIA SANTA CRUZ ACATLAN, NAUCALPAN DE JUAREZ ESTADO DE MEXICO.
UMAE "DR. VICTORIO DE LA FUENTE NARVÁEZ" CD, MEX. TRAUMA Y ORTOPEDIA MAGDALENA DE LAS SALINAS	C. ALEJANDRO RODRÍGUEZ LÓPEZ	ENC. DEPTO. ABASTECIMIENTOS UMAE	57473500 EXT. 25661	alejandro.rodriguez@imss.gob.mx	AVENIDA COLECTOR 15 SIN NÚMERO, ESQUINA CON AVENIDA INSTITUTO POLITÉCNICO NACIONAL, COL. MAGDALENA DE LAS SALINAS, ALCALDÍA GUSTAVO A. MADERO, C.P. 07760 CIUDAD DE MÉXICO.
UMAE TRAUMATOLOGÍA NUEVO LEÓN	C.P. MARTIN MARTINEZ SOTO	JEFE DE DEPARTAMENTO DE ABASTECIMIENTO Y EQUIPAMIENTO	(81) 81503190 EXT. 41747	martin.martinez@imss.gob.mx	C. PINO SUAREZ S/N, COL. CENTRO, MONTERREY NUEVO LEÓN, CP 64000
UMAE TRAUMATOLOGÍA PUEBLA	LUIS ALBERTO MORENO ESPINOSA	JEFE DE DEPARTAMENTO DE ABASTECIMIENTO	222 249 30 99 EXT 151	luis.moreno@imss.gob.mx	DIAGONAL DEFENSORES DE LA REPÚBLICA, ESQUINA 6 PONIENTE, COLONIA AMOR, C.P. 72460, PUEBLA, PUEBLA

El presente documento se suscribe como área consolidadora de los bienes terapéuticos requeridos por las Delegaciones y UMAE del Instituto para cubrir las necesidades del ejercicio 2020, con fundamento en el numeral 5.3.1 inciso a) de las Políticas, Bases y Lineamientos en Materia de Adquisiciones, Arrendamientos y Servicios del Instituto Mexicano del Seguro Social, con base en las funciones de la Coordinación de Control de Abasto establecidas en el numeral 7.1.1.2 del Manual de Organización de la Dirección de Administración.

"Área consolidadora: Es la responsable de integrar, concentrar y revisar las necesidades de las Áreas Requirientes, así como reunir los dictámenes de disponibilidad presupuestaria previos y las especificaciones técnicas, para que, en representación de éstas, realice el envío del expediente al Área Contratante."

Manuel Román López Bustos  
Titular de la Coordinación de Control de Abasto  
Autoriza

Lic. Fabiola Patricia Hernández Cruz  
Titular de la Coordinación Técnica de Análisis y  
Seguimiento de Procesos  
Valida

Aleida Morales Zeballos  
Titular de la Subjefatura de Apoyo Técnico  
Elabora



INSTITUTO MEXICANO DEL SEGURO SOCIAL  
DIRECCIÓN DE ADMINISTRACIÓN  
UNIDAD DE ADQUISICIONES E INFRAESTRUCTURA  
COORDINACIÓN DE ADQUISICIÓN DE BIENES Y  
CONTRATACIÓN DE SERVICIOS  
COORDINACIÓN TÉCNICA DE PLANEACIÓN Y CONTRATOS

Contrato Número  
U200318

### ANEXO 3 (TRES)

“PROPUESTA TÉCNICA, PROPUESTA ECONÓMICA, DATOS DE NOTIFICACIÓN Y OFICIO DE NOTIFICACIÓN DE ADJUDICACIÓN”

ANEXOS  
DIVISION DE CONTRATOS

EL PRESENTE ANEXO CONSTA DE 05 HOJAS INCLUYENDO ESTA CARÁTULA

DIVISIÓN DE CONTRATOS  
NIVEL CENTRAL

SIN TEXTO

## PROPUESTA TÉCNICA

Coordinación de Control de Abasto  
 Unidad de Administración de la Dirección de Administración  
 Instituto Mexicano del Seguro Social  
 Presente.

SOLICITUD DE COTIZACIÓN No. 095218611830/2020 00 1981

RAZON SOCIAL DEL PROVEEDOR: DIBICO, S.A. DE C.V.

DOMICILIO: AV. INTERCEPTOR PONIENTE No. 71 COL. PARQUE INDUSTRIAL LA JOYA, CUAUTILÁN IZCALLI, EDO. DE MEX. C.P. 54730

NOMBRE DEL REPRESENTANTE LEGAL: GABRIELA HERREJÓN ECHEVERRÍA

TELÉFONO: (55) 5786-1349

CORREO ELECTRÓNICO DEL CONTACTO OFICIAL: [REDACTED]

R.F.C. DIB-800508-G9A

atencion.clientes@dibico.com

FECHA: 27-Febrero-2020

**SE CANCELAN DATOS PERSONALES DE PERSONA(S) FÍSICA(S) IDENTIFICABLE(S), TALES COMO: CORREO ELECTRÓNICO, POR CONSIDERARSE INFORMACIÓN CUYA DIFUSIÓN PUEDE AFECTAR A LA ESFERA PRIVADA DE LA MISMA DE CONFORMIDAD CON LO ESTABLECIDO EN LOS ARTÍCULOS 113 FRACCIÓN I Y 118 DE LA LEY FEDERAL DE TRANSPARENCIA Y ACCESO A LA INFORMACIÓN PÚBLICA. D.O.F. 09-mayo-2016**

No.	CLAVE			Descripción	Presentación		Nombre del Titular del Registro Sanitario	CANTIDAD	Número de Registro Sanitario	R.F.C. del Titular del Registro Sanitario	Denominación Distintiva conforme a Registro Sanitario o marca del fabricante	País de Origen	Denominación Genérica conforme a Registro Sanitario
	Gpo	Gen	Esp		Dif	Var							
1	080	610	0982	01	01	FCO 450 GRO	DIBICO, S.A. DE C.V.	400	2482R201 2 SSA	DIB-800508-G9A	Agar Eosina y Azul de Metileno	México	Agar para la Detección de Microorganismos Entéricos en Base a la Fermentación de la Lactosa

EN CASO DE SER ADJUDICADO, ME OBLIGO EN NOMBRE DE MI REPRESENTADA A SUSCRIBIR EL CONTRATO QUE DERIVE.

CON LA SUSCRIPCIÓN DE LA PROPUESTA, ME COMPROMETO Y MANIFIESTO QUE MI REPRESENTADA CUMPLE EXPRESAMENTE CON LA TOTALIDAD DE REQUISITOS, TÉRMINOS Y CONDICIONES Y SUS ANEXOS, ASÍ COMO QUE LOS BIENES OFERTADOS CORRESPONDEN JUSTA, EXACTA Y CABALMENTE AL REQUERIMIENTO DE LA SOLICITUD DE COTIZACIÓN.

OFERTA BENEFICIOS ADICIONALES: SI ( ) NO ( X )

DETALLAR BENEFICIOS ADICIONALES EN CASO DE RESULTAR APLICABLES

ANEXOS  
 DIVISION DE CONTRATOS

*Gabriela Herrejón Echeverría*  
 GABRIELA HERREJÓN ECHEVERRÍA  
 REPRESENTANTE LEGAL

SIN TEXTO

FECHA: 27-Febrero-2020

## PROPUESTA ECONÓMICA

Coordinación de Control de Abasto  
 Unidad de Administración de la Dirección de Administración  
 Instituto Mexicano del Seguro Social  
 Presente.

**SE CANCELAN DATOS PERSONALES DE PERSONA(S) FÍSICA(S) IDENTIFICABLE(S) TALES COMO: CORREO ELECTRÓNICO, POR CONSIDERARSE INFORMACIÓN CUYA DIFUSIÓN PUEDE AFECTAR A LA ESFERA PRIVADA DE LA MISMA DE CONFORMIDAD CON LO ESTABLECIDO EN LOS ARTÍCULOS 113 FRACCIÓN I Y 118 DE LA LEY FEDERAL DE TRANSPARENCIA Y ACCESO A LA INFORMACIÓN PÚBLICA. D.O.F. 09-mayo-2016**

SOLICITUD DE COTIZACIÓN OFICIO NÚM. 09521861183072020001981

NO. DE PREI IMSS: 00035566

NOMBRE DEL PROVEEDOR: DIBICO, S.A. DE C.V.

DOMICILIO: AV. INTERCEPTOR PONIENTE No. 71 COL. PARQUE INDUSTRIAL LA JOYA, CUAUTITLÁN IZCALLI, EDO. DE MEX. C.P. 54730

TELÉFONO: (55) 5786-1349 RFC: DIB-800508-G9A

ESTRATIFICACIÓN MIPYME: MICRO ( ) CORREO ELECTRÓNICO: clientes@dibico.com

PEQUEÑA ( X ) MEDIANA ( )

No.	CLAVE			PRECIO OFERTADO	Cantidad Máxima	Cantidad Mínima	IMPORTE TOTAL DE LA CANTIDAD MÁXIMA	IMPORTE TOTAL DE LA CANTIDAD MÍNIMA
	Gpo	Gen	Esp					
1	080	610	0962	01 01 \$ 664.95	998	400	\$ 663,620.10	\$ 265,980.00
SUBTOTAL							\$ 663,620.10	\$ 265,980.00
IVA							\$ 106,179.22	\$ 42,556.80
TOTAL							\$ 769,799.32	\$ 308,536.80

**NOTA**

MANIFIESTO QUE CONOZCO Y ACEPTO LOS TÉRMINOS Y CONDICIONES DE LA SOLICITUD DE COTIZACIÓN Y LOS HAGO PARTE DE MI PROPOSICIÓN PARA PARTICIPAR EN LA CLAVE QUE PRESENTA MI REPRESENTADA, CORRESPONDIENDO JUSTA, EXACTA Y CABALMENTE A LA DESCRIPCIÓN Y PRESENTACIÓN SOLICITADA.

LA PRESENTE COTIZACIÓN TENDRÁ UNA VIGENCIA DE 90 DÍAS NATURALES A PARTIR DE SU EMISIÓN

LOS PRECIOS SERÁN FIJOS DURANTE LA VIGENCIA DEL CONTRATO.

ANEXOS  
 DIVISION DE CONTRATOS

  
 GABRIELA HERREJÓN ECHEVERRÍA  
 REPRESENTANTE LEGAL

SIN TEXTO



ACREDITAMIENTO DE PERSONALIDAD JURÍDICA Y DATOS DE NOTIFICACIÓN

Gabriela Herrejón Echeverría, manifiesto Bajo Protesta a Decir Verdad, que los datos aquí asentados son ciertos y han sido verificados; así como que cuento con facultades suficientes para comprometerme y suscribir las proposiciones en la presente solicitud de cotización, a nombre y representación de: DIBICO, S.A. DE C.V.

Oficio de solicitud de cotización OFICIO NÚM. 09521861 1830/2020 00 1981.

Registro Federal de Contribuyentes: DIB-800508-G9A
Domicilio Fiscal:
Calle y número: Av. Interceptor Poniente No. 71
Colonia: Parque Industrial La Joya Demarcación Territorial: Cuautitlán Izcalli
Código Postal: 54730 Entidad federativa: Estado de México
Teléfono: 01 55 5786-1349 Fax: 01 55 5786-1349
Correo electrónico: [redacted]; atencion.clientes@dibico.com
No. de la escritura pública en la que consta su acta constitutiva: 8,966 Fecha: 08/MAYO/1980 Duración: 99 AÑOS
Nombre, número y lugar del Notario Público ante el cual se protocolizó la misma:
Lic. Pedro Porcayo Vergara, Notario Público No. 93 de México D.F.
Relación de socios o asociados:
Apellido Paterno: Apellido Materno: Nombre(s):
[redacted]
Descripción del objeto social:
Elaboración, Fabricación, Compra, Venta, Distribución por Cuenta Propia o de Terceros, la Representación de Toda Clase de Comercialización de Productos Biológicos y Reactivos Químico-Biológicos.
Reformas al acta constitutiva:
Escritura No. 51,387 Lic. Alfredo González Serrano, Notario Público No. 2 D.F. 26/09/1991
Escritura No.73,113 Lic. Raúl Name Neme, Notario Público No. 79 Los Reyes, EDO. MEX., 21/07/2004
Escritura No. 29,792 Lic. Juan José Barragán Abascal, Notario Público No. 171 D.F. 22/09/2015
Fecha y datos de inscripción en el Registro Público correspondiente.
Folio Mercantil No. 52217 Fecha: 25/Agosto/1982

DATOS DE LA PERSONA FACULTADA LEGALMENTE
Nombre completo del apoderado o representante: Gabriela Herrejón Echeverría
Datos del documento mediante el cual acredita su personalidad y facultades.
Escritura pública número: 29,792 Fecha: 22/SEPT/2015
Nombre, número y lugar del notario público ante el cual se otorgó:
Lic. Juan José Barragán Abascal, Notario Público No. 171 D.F.

Asimismo, manifiesto que el domicilio señalado es el lugar donde recibiré toda clase de notificaciones que resulten del contrato y convenios que celebren, los cambios o modificaciones que se realicen en cualquier momento a los datos o documentos contenidos en el presente documento y durante la vigencia del contrato que, en su caso, sea suscrito, deberán ser comunicados, dentro de los cinco días hábiles siguientes a la fecha en que se generen. Adicionalmente acepto que las notificaciones se realizarán de acuerdo a las establecidas en los artículos 35 y 36 de la Ley Federal de Procedimiento Administrativo.

SE CANCELAN DATOS PERSONALES DE PERSONA(S) FÍSICA(S) IDENTIFICABLE(S) TALES COMO: CORREO ELECTRÓNICO Y, NOMBRES DE SOCIOS POR CONSIDERARSE INFORMACIÓN CUYA DIFUSIÓN PUEDE AFECTAR A LA ESFERA PRIVADA DE LA MISMA DE CONFORMIDAD CON LO ESTABLECIDO EN LOS ARTÍCULOS 113 FRACCIÓN I Y 118 DE LA LEY FEDERAL DE TRANSPARENCIA Y ACCESO A LA INFORMACIÓN PÚBLICA. D.O.F. 09-mayo-2016

Cuautitlán Izcalli, Estado de México; a 27 de febrero de 2020.
Protesto lo necesario

[Signature]
GABRIELA HERREJON ECHEVERRÍA
REPRESENTANTE LEGAL

ANEXOS
DIVISION DE CONTRATOS

SIN TEXTO

Oficio N° 09 53 84 61 1CFD/2619

Ciudad de México, 18 de marzo de 2020

**C. Gabriela Herrejón Echeverría**  
Representante Legal de la Empresa  
Dibico, S. A. de C.V.  
DIB-800508-G9A  
Presente

Recibi original

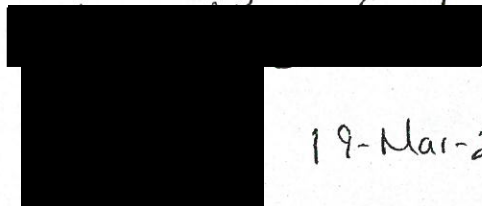

15:30

19-Mar-20

Se hace de su conocimiento, que derivado de la proposición presentada ante la Coordinación de Control de Abasto, se le adjudica(n) la(s) clave(s) que se describe(n) en el presente oficio, mediante el procedimiento de **Adjudicación Directa Nacional No. AA-050GYR047-E32-2020 para el IMSS (Delegaciones y UMAE ´S)**, con fundamento en el artículo 134 de la Constitución Política de los Estados Unidos Mexicanos, 3 fracción I, 22 fracción II, 25 primer párrafo, 26 fracción III, 28 fracción I, 40, 41 fracción III y 47 de la Ley de Adquisiciones, Arrendamientos y Servicios del Sector Público (en adelante, la LAASSP) y 85 de su Reglamento, el cual fue sometido a la **Sesión Extraordinaria No. 09/2020** del Comité de Adquisiciones, Arrendamientos y Servicios del IMSS (CAAS), de fecha **13 de marzo de 2020**, dictaminada procedente mediante acuerdo número **AC-27/SE-09/2020**.

Clave	Descripción	País de Origen	Precio Unitario	Cantidad		Importe por clave sin IVA	
				Máxima	Mínima	Máximo	Mínimo
080 610 0962 01 01	EOSINA-AZUL DE METILENO, -AGAR MEDIO SELECTIVO Y DIFERENCIAL PARA ENTEROBACTE RIASLACTOSA POSITIVAS TA.  <b>DENOMINACIÓN DISTINTIVA</b> AGAR EOSINA Y AZUL DE METILENO  <b>REGISTRO SANITARIO</b> 2482R2012 SSA	MEXICO	\$664.95	998	400	\$663,620.10	\$265,980.00
<b>SUBTOTAL</b>						<b>Máximo</b> \$663,620.10	<b>Mínimo</b> \$265,980.00
<b>IVA</b>						<b>Máximo</b> \$106,179.22	<b>Mínimo</b> \$42,556.80
<b>TOTAL</b>						<b>Máximo</b> \$769,799.32	<b>Mínimo</b> \$308,536.80

**SE CANCELAN DATOS PERSONALES DE PERSONA(S) FÍSICA(S) IDENTIFICABLE(S) TALES COMO: NOMBRE DE PERSONA FÍSICA POR CONSIDERARSE INFORMACIÓN CUYA DIFUSIÓN PUEDE AFECTAR A LA ESFERA PRIVADA DE LA MISMA DE CONFORMIDAD CON LO ESTABLECIDO EN LOS ARTÍCULOS 113 FRACCIÓN I Y 118 DE LA LEY FEDERAL DE TRANSPARENCIA Y ACCESO A LA INFORMACIÓN PÚBLICA. D.O.F. 09-mayo-2016**

La formalización del contrato derivado de la presente adjudicación se llevará a cabo en la fecha, hora y lugar siguiente:

Fecha límite para la formalización	Hora	Lugar para la formalización del contrato	Documentación
2 de abril de 2020	12:00 horas	División de Contratos, ubicada en la Calle Durango 291, Piso 10, Colonia Roma Norte, Demarcación Territorial Cuauhtémoc, Ciudad de México.	Se describe en el documento denominado <b>ANEXO 1 "Documentación legal solicitada para la elaboración de contratos"</b> .

ANEXOS

DIVISION DE CONTRATOS

Se hace de su conocimiento que para la formalización del contrato, deberá entregar a la División de Contratos en el domicilio antes indicado, al día hábil siguiente al de la fecha de notificación del presente oficio, la documentación indicada en el documento denominado **Anexo 1 "Documentación legal solicitada para la elaboración de contratos"**.

Asimismo, deberá entregar a la División de Contratos, a más tardar dentro de los 10 días naturales siguientes a la firma del contrato, la garantía de cumplimiento divisible mediante fianza expedida por afianzadora debidamente constituida en términos de la Ley de Instituciones de Seguros y de Fianzas, en la moneda de la proposición y por el 10% del importe máximo total del contrato sin incluir el I.V.A. a favor del Instituto Mexicano del Seguro Social.

La vigencia del contrato será a partir del día natural siguiente a la notificación de la adjudicación y hasta el 31 de diciembre de 2020.

Sin otro particular, le envío un cordial saludo.

Atentamente,

  
**Julio César Márquez Mejía**  
Titular de la División

Con copia

**Lic. Mario Pacheco Ortega**.- Titular de la Coordinación Técnica de Bienes y Servicios (\*).  
**Ana Daniela Garrido Martínez**.- Titular de la Subjefatura de Materiales de Curación (\*).

(\* Copias entregadas a través del Sistema Institucional de Control de Gestión de Correspondencia (SICGC).

JCNM/REHG