



Se manifiesta que el
archivo publicado es
la mejor versión
disponible con la
que cuenta el
Instituto Mexicano
del Seguro Social.



CONTRATO ABIERTO PLURIANUAL PARA LA CONTRATACIÓN DEL "SERVICIO MÉDICO INTEGRAL PARA HEMODINAMIA Y RADIOLOGÍA INTERVENCIONISTA (SMI PARA HERI) 2023-2024" (PARTIDA 29, UMAE HC 34 CMN MONTERREY) QUE CELEBRAN, POR UNA PARTE, EL INSTITUTO MEXICANO DEL SEGURO SOCIAL, EN LO SUCESIVO "EL INSTITUTO", REPRESENTADO POR LA C. ELVIA ASCENCIO MILLÁN, EN SU CARÁCTER DE APODERADA LEGAL Y TITULAR DE LA COORDINACIÓN TÉCNICA DE BIENES Y SERVICIOS, EN ADELANTE "EL INSTITUTO" Y, POR LA OTRA, VITALMEX INTERNACIONAL, S.A. DE C.V., EN LO SUCESIVO "EL PROVEEDOR", REPRESENTADA POR EL C. DIEGO NOEL SUÁREZ RUIZ, EN SU CARÁCTER DE REPRESENTANTE LEGAL, A QUIENES DE MANERA CONJUNTA SE LES DENOMINARÁ "LAS PARTES", AL TENOR DE LAS DECLARACIONES Y CLÁUSULAS SIGUIENTES:

SE CANCELAN DATOS PERSONALES DE PERSONA(S) FÍSICAS IDENTIFICABLE(S) TALES COMO: RFC, POR CONSIDERARSE INFORMACIÓN CUYA DIFUSIÓN PUEDE AFECTAR A LA ESFERA PRIVADA DE LA MISMA, DE CONFORMIDAD CON LO ESTABLECIDO EN LOS ARTÍCULOS 113 FRACCIÓN I Y 118 DE LA LEY FEDERAL DE TRANSPARENCIA Y ACCESO A LA INFORMACIÓN PÚBLICA. D.O.F. 09-mayo-2016

DECLARACIONES

I. Declara, "EL INSTITUTO", que:

- I.1 Es un organismo descentralizado de la Administración Pública Federal con personalidad jurídica y patrimonio propios, que tiene a su cargo la organización y administración del Seguro Social, como un servicio público de carácter nacional, en términos de los artículos 4 y 5 de la Ley del Seguro Social.
- I.2 Está facultado para realizar toda clase de actos jurídicos necesarios, para los fines que le son propios, de conformidad con el artículo 251, fracción IV, de la Ley del Seguro Social.
- I.3 Conforme a lo dispuesto por el artículo 268 A de la Ley de Seguro Social, y acredita su personalidad mediante el testimonio de la Escritura Pública 43,730 de fecha 28 de octubre de 2021, otorgada ante la fe del Licenciado José Luis Franco Varela, Titular de la Notaría Pública Número 150 de la Ciudad de México, e inscrita en el Registro Público de Organismos Descentralizados bajo el folio número 97-7-10112021-174804, de fecha 10 de noviembre de 2021; manifiesta bajo protesta de decir verdad que las facultades que le fueron conferidas no le han sido revocadas, modificadas, ni restringidas en forma alguna en cumplimiento a los artículos 24 y 25 de la Ley Federal de las Entidades Paraestatales, la C. Elvia Ascencio Millán, Titular de la Coordinación Técnica de Bienes y Servicios y Apoderada Legal, con R.F.C. [REDACTED], es una servidora pública adscrita a la misma que cuenta con facultades legales para celebrar el presente contrato, quien podrá ser sustituida en cualquier momento en su cargo o funciones, sin que por ello, sea necesario celebrar un convenio modificatorio.
- I.4 De conformidad con los artículos 2, fracción III Bis y 84, penúltimo párrafo del Reglamento de la Ley de Adquisiciones, Arrendamientos y Servicios del Sector Público, suscribe el presente instrumento, el servidor público señalado en los oficios números 09 53 84 61 2B10/CTSMI/000692 y 09 53 84 61 2B30/CTSMI/0236, de fechas 15 de mayo y 18 de septiembre de 2023, designado para dar seguimiento y verificar el cumplimiento de las obligaciones que deriven del objeto del presente contrato, quien podrá ser sustituido en cualquier momento, bastando para tales efectos un comunicado por escrito y firmado por el



servidor público facultado para ello, informando a "EL PROVEEDOR" para los efectos del presente contrato, documento que se integra en el **Anexo 4 (cuatro)** del presente contrato.

- 1.5 La adjudicación del presente contrato se realizó mediante el procedimiento de **LICITACIÓN PÚBLICA ELECTRÓNICA INTERNACIONAL BAJO LA COBERTURA DE TRATADOS**, número **LA-50-GYR-050GYR988-T-16-2023** al amparo de lo establecido en los artículos 134 de la Constitución Política de los Estados Unidos Mexicanos; 26, fracción I, 26 Bis, fracción II, 26 TER, 28, fracción II y 47 de la Ley de Adquisiciones, Arrendamientos y Servicios del Sector Público, "LAASSP", y los correlativos de su Reglamento, en términos del Acta de Fallo de fecha 03 de septiembre de 2023, emitido por la División de Servicios Integrales, documento que se integra en el **Anexo 3 (tres)** del presente contrato.

Mediante oficio número **09 53 84 61 1CFE/2023/008195** de fecha 04 de septiembre de 2023, la División de Servicios Integrales, solicitó a la División de Contratos la elaboración de los instrumentos jurídicos, remitiendo las documentales para su elaboración; siendo responsabilidad del Área Contratante, Área Requirente, Área Técnica y de los Administradores del Contrato; los aspectos técnicos, presupuestales y demás cuestiones relacionadas con la contratación, incluido el contenido de los anexos, documento que se agrega en el **Anexo 3 (tres)** del presente contrato.

- 1.6 Cuenta con recursos suficientes y con autorización para ejercerlos en el cumplimiento de sus obligaciones derivadas del presente contrato, como se desprende del Certificado de Disponibilidad Presupuestal Previo, con número de solicitud **0000290420-2023**, de 25 de abril de 2023, emitido por la Titular de la División de Análisis y Evaluación del Gasto, que se agrega al presente contrato en el **Anexo 1 (uno)**.

Los compromisos excedentes no cubiertos para el ejercicio fiscal 2024, quedarán sujetos para fines de ejecución y pago, a la disponibilidad presupuestaria con que cuente "EL INSTITUTO", conforme al Presupuesto de Egresos de la Federación que apruebe la H. Cámara de Diputados del Congreso de la Unión, sin responsabilidad alguna para "EL INSTITUTO".

De conformidad con el artículo 277 F, párrafo primero, de la Ley del Seguro Social, el Consejo Técnico de "EL INSTITUTO" autorizó llevar a cabo la contratación plurianual del Servicio Médico Integral para Hemodinamia y Radiología Intervencionista y el presupuesto a ejercer, conforme al Acuerdo número **ACDO.AS3.HCT.250423/109.P.DPM**, emitido el día 25 de abril de 2023 por el citado Órgano de Gobierno, documento que se agrega al presente contrato en el **Anexo 1 (uno)**.

- 1.7 Cuenta con el Registro Federal de Contribuyentes N° **IMS421231145**.
- 1.8 Tiene establecido su domicilio en Calle Durango número 291, Colonia Roma Norte, Demarcación Territorial Cuauhtémoc, Código Postal 06700, en la Ciudad de México, mismo que señala para los fines y efectos legales del presente contrato.



II. Declara "**EL PROVEEDOR**", que:

- II.1 Es una persona **moral** legalmente constituida según consta en la Escritura Pública número 23,463 de fecha 06 de diciembre de 2001, pasada ante la fe de la Licenciada Ana de Jesús Jiménez Montañez, Titular de la Notaría Pública número 146 del Distrito Federal, e inscrita en el Registro Público de la Propiedad y de Comercio de la misma Entidad, en el folio mercantil número 282797, denominada **VITALMEX INTERNACIONAL, S.A. DE C.V.**, cuyo objeto social es, entre otros, la compraventa, fabricación, representación, distribución, importación y exportación de equipos e instrumental médicos, material quirúrgico y de curación en general, incluyendo equipos y material de laboratorio y reactivos, equipos de enseñanza y rehabilitación; servicios y mantenimiento de los equipos mencionados.
- II.2 El **C. Diego Noel Suárez Ruiz**, en su carácter de **Representante Legal**, cuenta con facultades suficientes para suscribir el presente contrato y obligar a su representada en los términos, lo cual acredita mediante Escritura Pública número 62,718 de fecha 07 de agosto de 2020, pasada ante la fe del Licenciado Marco Antonio Espinoza Rommyngth, Titular de la Notaría Pública número 97 de la Ciudad de México, inscrita en el Registro Público de la Propiedad y de Comercio de la misma Entidad, en el folio mercantil electrónico número 282797-1, mismo que bajo protesta de decir verdad manifiesta que no le han sido limitado ni revocado en forma alguna.
- II.3 Reúne las condiciones técnicas, jurídicas y económicas, y cuenta con la organización y elementos necesarios para su cumplimiento.
- II.4 Cuenta con su Registro Federal de Contribuyentes **VIN011206P16**.
- II.5 Bajo protesta de decir verdad, está al corriente en los pagos de sus obligaciones fiscales, en materia de seguridad social, ante el Instituto del Fondo Nacional de la Vivienda para los Trabajadores (INFONAVIT); lo que acredita con la Constancia de Situación Fiscal en materia de Aportaciones Patronales y Entero de Descuentos, sin adeudo, emitida por el INFONAVIT, la cual se encuentra vigente.

Manifiesta bajo protesta de decir verdad, no encontrarse en los supuestos de los artículos 50 y 60 de la "**LAASSP**".

En caso de que "**EL PROVEEDOR**" se encuentre en los supuestos señalados anteriormente, el contrato será nulo previa determinación de la autoridad competente de conformidad con lo establecido en el artículo 15 de la "**LAASSP**".

Asimismo, manifiesta que ni él ni ninguno de los socios o accionistas desempeñan un empleo, cargo o comisión en el servicio público, ni se encuentran inhabilitados para ello, o en su caso que, a pesar de desempeñarlo, con la formalización del presente contrato no se actualiza un conflicto de interés, en términos del artículo 49, fracción IX de la Ley General de Responsabilidades Administrativas.

Conforme a lo previsto en los artículos 57 de la "**LAASSP**" y 107 de su Reglamento, "**EL**



PROVEEDOR", en caso de auditorías, visitas o inspecciones que practique la Secretaría de la Función Pública y el Órgano Interno de Control en **"EL INSTITUTO"** y cualquier otra entidad fiscalizadora, deberá proporcionar la información relativa al presente contrato que en su momento se requiera, generada desde el procedimiento de adjudicación hasta la conclusión de la vigencia, a efecto de ser sujetos a fiscalización de los recursos de carácter federal.

II.6 Se señala para todos los efectos legales, para oír y recibir toda clase de notificaciones y documentos el teléfono: 55 8850 1100, correo electrónico: diego.suarez@kestam.com.mx y domicilio ubicado en **Avenida Industria Eléctrica de México número 3, Colonia San Pedro Barrientos, Código Postal 54010, Tlalnepantla de Baz, Estado de México.**

III. Declaran **"LAS PARTES"**, a través de sus representantes legales, que:

III.1 Es su voluntad celebrar el presente contrato y sujetarse a sus términos y condiciones, por lo que de común acuerdo se obligan de conformidad con las siguientes:

CLÁUSULAS

PRIMERA. OBJETO DEL CONTRATO.

"EL PROVEEDOR" acepta y se obliga a proporcionar a **"EL INSTITUTO"** la contratación del **"SERVICIO MÉDICO INTEGRAL PARA HEMODINAMIA Y RADIOLOGÍA INTERVENCIONISTA (SMI PARA HERI) 2023-2024"** (PARTIDA 29, UMAE HC 34 CMN MONTERREY), en los términos y condiciones establecidos en este contrato y sus anexos que forman parte integrante del mismo, así como a lo establecido en la Junta de Aclaraciones, la cual se encuentra disponible para su consulta en CompraNet.

Los **Anexos** que forman parte integrante del presente contrato, se enuncian a continuación:

- | | |
|-------------------------|---------------------------------------------------------------------------------------------------------------------------------------------------------------------------------------------------------------------------------------------------------------------------|
| Anexo 1 (uno) | "Certificado de Disponibilidad Presupuestal Previo, Acuerdo número ACDO.AS3.HCT.250423/109.P.DPM". |
| Anexo 2 (dos) | "Anexo Técnico, Términos y Condiciones y Anexos del SMI para Hemodinamia y Radiología Intervencionista". |
| Anexo 3 (tres) | "Propuesta Técnica y Económica de "EL PROVEEDOR" , Precisiones, Acta de Fallo, Anexo A-1 Relación de Contratos (por cada ejercicio), Anexo A-2 Relación de Contratos (2023 – 2024) y oficios números 09 53 84 61 1CFE/2023/008195 y 09 53 84 61 1CFE/2023/008586". |
| Anexo 4 (cuatro) | "Listado de Administradores del Contrato". |
| Anexo 5 (cinco) | "Junta de Aclaraciones, la cual se encuentra disponible para su consulta en CompraNet". |



SEGUNDA. MONTO DEL CONTRATO

“EL INSTITUTO” conviene con “EL PROVEEDOR” que el **monto mínimo** del servicio objeto del presente contrato para los ejercicios fiscales **2023 y 2024** es por la cantidad de **\$24,058.79 (VEINTICUATRO MIL CINCUENTA Y OCHO PESOS 79/100 M.N.)**, más impuestos que asciende a **\$3,849.41 (TRES MIL OCHOCIENTOS CUARENTA Y NUEVE PESOS 41/100 M.N.)**, que hace un total de **\$27,908.20 (VEINTISIETE MIL NOVECIENTOS OCHO PESOS 20/100 M.N.)**, de conformidad con los precios unitarios que se indican en el **Anexo 3 (tres)** del presente contrato.

Asimismo, que el **monto máximo** del servicio objeto del presente contrato para los ejercicios fiscales **2023 y 2024** es por la cantidad de **\$24,058.79 (VEINTICUATRO MIL CINCUENTA Y OCHO PESOS 79/100 M.N.)**, más impuestos que asciende a **\$3,849.41 (TRES MIL OCHOCIENTOS CUARENTA Y NUEVE PESOS 41/100 M.N.)**, que hace un total de **\$27,908.20 (VEINTISIETE MIL NOVECIENTOS OCHO PESOS 20/100 M.N.)**, de conformidad con los precios unitarios que se indican en el **Anexo 3 (tres)** del presente contrato.

Los importes mínimos y máximos a pagar en los ejercicios fiscales 2023 y 2024 son los siguientes:

	16 MESES 2023 – 2024		TOTAL	
	MÍNIMO	MÁXIMO	MÍNIMO	MÁXIMO
SUBTOTAL	\$24,058.79	\$24,058.79	\$24,058.79	\$24,058.79
I.V.A. (TASA 16%)	\$3,849.41	\$3,849.41	\$3,849.41	\$3,849.41
TOTAL	\$27,908.20	\$27,908.20	\$27,908.20	\$27,908.20

Lo anterior, conforme a lo señalado en el Acta de Fallo, Anexo A-1 Relación de Contratos (por cada ejercicio), Anexo A-2 Relación de Contratos (2023 – 2024), mismos que se integran en el **Anexo 3 (tres)** del presente contrato; a fin de ser ejercidos o ejecutados durante los 16 (dieciséis) meses que pudiera corresponder para el año 2023 o para el año 2024, conforme a las necesidades médicas que tenga cada unidad médica; en concordancia a lo señalado en el oficio número **09 53 84 61 1CFE/2023/008586** de fecha 18 de septiembre de 2023, suscrito por el Titular de la División de Servicios Integrales, documento que se integra en el **Anexo 3 (tres)** de este contrato.

“**LAS PARTES**” convienen expresamente que las obligaciones de este contrato, cuyo cumplimiento se encuentra previsto realizar durante el ejercicio fiscal **2024** quedarán sujetas para fines de su ejecución y pago a la disponibilidad presupuestaria, con que cuente “**EL INSTITUTO**”, conforme al Presupuesto de Egresos de la Federación que para el ejercicio fiscal correspondiente apruebe la Cámara de Diputados del H. Congreso de la Unión, sin que la no realización de la referida condición suspensiva origine responsabilidad para alguna de “**LAS PARTES**”.



El(los) precio(s) unitario(s) es (son) considerado(s) fijo(s) y en moneda nacional hasta que concluya la relación contractual que se formaliza, incluyendo todos los conceptos y costos involucrados en la prestación del **"SERVICIO MÉDICO INTEGRAL PARA HEMODINAMIA Y RADIOLOGÍA INTERVENCIONISTA (SMI PARA HERI) 2023-2024" (PARTIDA 29, UMAE HC 34 CMN MONTERREY)**, por lo que **"EL PROVEEDOR"** no podrá agregar ningún costo extra y el (los) precio(s) será(n) inalterable(s) durante la vigencia del presente contrato.

TERCERA. ANTICIPO.

Para el presente contrato **"EL INSTITUTO"** no otorgará anticipo a **"EL PROVEEDOR"**.

CUARTA. FORMA Y LUGAR DE PAGO.

"EL INSTITUTO" efectuará pagos a **"EL PROVEEDOR"** una vez proporcionados los servicios, de acuerdo con lo establecido en los numerales 12. y 13., de los Términos y Condiciones que se integran en el **Anexo 2 (dos)** del presente contrato y de conformidad con los formatos T9 *"Control semanal de dotación de bienes de consumo complementarios"* y T26 *"Control de Productividad Mensual, Bienes Básicos y Bienes Consumo Complementarios de la CTSMI"* que se integran en el **Anexo 2 (dos)** del presente contrato, en concordancia con lo dispuesto en los artículos 51 de la **"LAASSP"**, así como a lo establecido en la Junta de Aclaraciones, la cual se encuentra disponible para su consulta en CompraNet.

Los pagos se realizarán en pesos mexicanos, en los plazos normados por la Dirección de Finanzas, de acuerdo al "Procedimiento para la recepción, glosa y aprobación de documentos presentados para trámite de pago y la constitución, modificación, cancelación, operación y control de fondos fijos" sin que éstos rebasen los 20 (veinte) días naturales posteriores a aquel en que **"EL PROVEEDOR"** presente en forma impresa el Comprobante Fiscal Digital por Internet (CFDI), siempre y cuando se cuente con la suficiencia presupuestal, así como con la documentación comprobatoria que acredite la prestación del servicio conforme lo señalado en los Términos y Condiciones que se agregan en el **Anexo 2 (dos)** del presente contrato, y conforme a los numerales cuarto y sexto del capítulo quinto, intitulado, de los Lineamientos para promover la agilización de pago a los proveedores contenidos en el "Acuerdo por el que se emiten diversos lineamientos en materia de adquisiciones, arrendamientos y servicios y de obras públicas y servicios relacionados con las mismas", concordante con los artículos 65 y 66 del Reglamento de la Ley Federal de Presupuesto y Responsabilidad Hacendaria.

El CFDI deberá presentarse ante la División de Trámite de Erogaciones de la Coordinación de Contabilidad y Trámite de Erogaciones en Órganos Normativos, la Oficina de Control de Trámite de Erogaciones en los Órganos de Operación Administrativa Desconcentrada (OOAD), la Oficina de Trámite de Erogaciones de la Unidad Médica de Alta Especialidad (UMAE), según corresponda, para proceder a su glosa, revisión y, en su caso, aprobación. En caso de aplicar, dicho CFDI deberá contener el nombre, cargo y firma de autorización del Administrador del Contrato, de quien suscribió la orden de compra o servicio, o de quien autorizó la contratación por montos inferiores a \$2,000.00 (antes de IVA). Asimismo, en dicho CFDI se deberán indicar: número de alta en SAI o número de identificación de pedido-recepción en PREI-Millennium (cuando sea aplicable), número de proveedor, número de contrato, y la indicación de que **"EL**



INSTITUTO MEXICANO DEL SEGURO SOCIAL
DIRECCIÓN DE ADMINISTRACIÓN
UNIDAD DE ADQUISICIONES
COORDINACIÓN DE ADQUISICIÓN DE BIENES Y
CONTRATACIÓN DE SERVICIOS
COORDINACIÓN TÉCNICA DE PLANEACIÓN Y CONTRATOS

Contrato Número

988T1623-136

PROVEEDOR cuenta con opinión positiva y vigente en materia de aportaciones de seguridad social ante el INFONAVIT.

En caso de que el devengo por la entrega-recepción no genere número de alta en SAI o número de pedido-recepción en PREI-Millennium, en su caso, se deberá adjuntar acta de entrega-recepción.

El personal de la División de Trámite de Erogaciones de la Coordinación de Contabilidad y Trámite de Erogaciones no podrá devolver el CFDI presentado por errores que no afecten la validez fiscal del documento o por causas imputables a **"EL INSTITUTO"**.

Para los casos en que no se formalice el presente contrato, el fallo o notificación de la adjudicación será el documento con el cual procederá el pago respectivo de los servicios proporcionados, únicamente para el periodo comprendido entre el fallo y la fecha en que debió formalizarse el contrato.

Para efectos de lo anterior, la División de Contratos deberá informar al administrador del presente contrato o Área Consolidadora, en su caso, en un plazo no mayor a 24 (veinticuatro) horas posteriores al vencimiento del plazo para formalización del instrumento legal, de la falta de formalización del mismo, a efecto de que se realicen las gestiones que correspondan para no recibir los servicios materia del presente contrato.

"EL PROVEEDOR" deberá expedir sus CFDI en el esquema de facturación electrónica, con las especificaciones normadas en los artículos 29 y 29-A del Código Fiscal de la Federación (CFF), así como las que emita el Servicio de Administración Tributaria (SAT) a nombre de **"EL INSTITUTO"**, con Registro Federal de Contribuyentes IMS421231145 y en caso de ser necesario como dato adicional, el domicilio en Avenida Paseo de la Reforma Núm. 476 en la Colonia Juárez, C.P. 06600, Demarcación Territorial Cuauhtémoc, Ciudad de México.

Para la validación de dichos comprobantes **"EL PROVEEDOR"** deberá cargar en Internet, a través del Portal de Servicios a Proveedores de la página de **"EL INSTITUTO"** archivo en formato XML. La validez de los mismos será determinada durante la carga y únicamente los comprobantes validos serán procedentes para pago.

El pago se realizará mediante transferencia electrónica de fondos y en la fecha, a través del esquema electrónico interbancario que **"EL INSTITUTO"** tiene en operación, para tal efecto **"EL PROVEEDOR"** deberá proporcionar la documentación requerida por la Coordinación de Tesorería, para dar de alta en el Sistema de **"EL INSTITUTO"**, la cuenta bancaria, (no deberá ser referenciada ni concentradora), CLABE, Banco y Sucursal a menos que éste acredite en forma fehaciente la imposibilidad para ello.

El pago se depositará a **"EL PROVEEDOR"** en la fecha programada, a través del Sistema de Pagos Electrónicos Interbancarios.

El administrador del presente contrato será quien dará la autorización para que la Dirección de Finanzas proceda a su pago de acuerdo a lo normado en el anexo "Normatividad de Pago de las



Cuentas Contables" del "Procedimiento para la recepción, glosa y aprobación de documentos presentados para trámite de pago y la constitución, modificación, cancelación, operación y control de fondos fijos".

En ningún caso, se deberá autorizar el pago de los servicios, si no se ha determinado, calculado y notificado a **"EL PROVEEDOR"** las penas convencionales o deducciones pactadas en el presente contrato, así como su registro y validación en el Sistema PREI Millenium.

"EL PROVEEDOR" podrá optar por cobrar a través de factoraje financiero conforme al Programa de Cadenas Productivas de Nacional Financiera, S.N.C., Institución de Banca de Desarrollo con **"EL INSTITUTO"**.

En caso de que **"EL PROVEEDOR"** reciba pagos en exceso deberá reintegrar las cantidades pagadas en exceso más los intereses correspondientes, conforme a la tasa que establezca la Ley de Ingresos de la Federación, en los casos de prórroga para el pago de créditos fiscales. Los intereses se calcularán sobre las cantidades en exceso y se computarán por días naturales desde la fecha de su entrega hasta la fecha en que se pongan efectivamente las cantidades a disposición de **"EL INSTITUTO"**.

En caso de que **"EL PROVEEDOR"** presente su CFDI con errores o deficiencias, conforme a lo previsto en los artículos 89 y 90 del Reglamento de la **"LAASSP"**, **"EL INSTITUTO"** dentro de los 3 (tres) días hábiles siguientes a la recepción de la misma, indicará por escrito a **"EL PROVEEDOR"** las deficiencias o errores que deberá corregir. El periodo que transcurra a partir de la entrega del citado escrito y hasta que **"EL PROVEEDOR"** presente las correcciones no se computará dentro del plazo estipulado para el pago.

"EL PROVEEDOR", para cada uno de los pagos que efectivamente reciba, de acuerdo con esta cláusula, deberá de expedir a nombre de **"EL INSTITUTO"**, el "CFDI con complemento para la recepción de pagos", también denominado "recibo electrónico de pago", el cual elaborará dentro de los plazos establecidos por las disposiciones fiscales vigentes y lo cargará en el portal de servicios a proveedores de la página de **"EL INSTITUTO"**.

"EL PROVEEDOR" se obliga a no cancelar ante el SAT los CFDI a favor de **"EL INSTITUTO"** previamente validados en el portal de servicios a proveedores, salvo justificación y comunicación por parte del mismo al administrador del presente contrato para su autorización expresa, debiendo éste informar a las áreas de trámite de erogaciones de dicha justificación y reposición del CFDI en su caso.

El administrador del presente contrato llevará a cabo la valoración de la procedencia del pago por concepto de gastos no recuperables conforme a lo previsto en los artículos 101 y 102 del Reglamento de la **"LAASSP"**, en relación con los artículos 38, 46, 54 Bis y 55 Bis, segundo párrafo de la **"LAASSP"**, previa solicitud por escrito a **"EL PROVEEDOR"**, acompañada de los documentos siguientes:

- Copia de la identificación oficial vigente con fotografía y firma de la persona que haya realizado los trámites relacionados con el procedimiento de contratación.



- El CFDI que reúna los requisitos de los artículos 29 y 29-A del CFF, 37 al 40 del Reglamento del Código Fiscal de la Federación (RCFF) y, en su caso, la Resolución de la Miscelánea Fiscal del Ejercicio que corresponda.
- La solicitud la realizará al administrador del presente contrato para la determinación de la procedencia del pago y, en su caso, elaborar el finiquito y remitirlo para el pago respectivo a la Coordinación de Contabilidad y Trámite de Erogaciones, dependiente de la Dirección de Finanzas, o ante la Jefatura de Servicios de Finanzas o de la Unidad Médica de Alta Especialidad (UMAE) o ante los Órganos de Operación Administrativa Desconcentrada (OOAD), según corresponda.

Al notificar a **"EL PROVEEDOR"** la aplicación de una pena convencional, el administrador del presente contrato deberá solicitar a las áreas de contabilidad (en Órganos Normativos, OOAD o en UMAE) la emisión del CFDI de ingreso por dicho concepto y entregarlo a **"EL PROVEEDOR"** para que se compense contra los adeudos que tenga **"EL INSTITUTO"** para con **"EL PROVEEDOR"** o, para que en su defecto, éste proceda a pagar a **"EL INSTITUTO"** la pena convencional.

El pago de los servicios quedará condicionado proporcionalmente al pago que **"EL PROVEEDOR"** deba efectuar por conceptos de penas convencionales y/o deducciones. En ambos casos, **"EL INSTITUTO"** realizará las retenciones correspondientes sobre el CFDI que se presente para pago. En el entendido de que en el supuesto de que sea rescindido el presente contrato, no procederá el cobro de dichas penalizaciones, ni la contabilización de las mismas para hacer efectiva la garantía de cumplimiento, de conformidad con lo establecido por el artículo 95 del Reglamento de la **"LAASSP"**.

Las Unidades Responsables del Gasto (URG) deberán registrar los contratos, convenios y su DDP en el Sistema PREI Millenium para el trámite de pago correspondiente.

Los servicios cuya recepción no genere alta a través del SAI o el PREI Millenium de manera electrónica, deberán contener la firma de recepción y de autorización para el trámite de pago de acuerdo a lo establecido en el "Procedimiento para la recepción, glosa y aprobación de documentos presentados para trámite de pago y la constitución, modificación, cancelación, operación y control de fondos fijos" vigente, así como el Acta de Entrega-Recepción, según corresponda.

Para que **"EL PROVEEDOR"** pueda celebrar un contrato de cesión de derechos de cobro, mismo que deberá notificarlo por escrito a **"EL INSTITUTO"** con un mínimo de 5 (cinco) días naturales anteriores a la fecha de pago programada, el administrador del presente contrato, o en su caso, el Titular del Área Requirente, deberá entregar los documentos sustantivos de dicha cesión al área responsable de autorizar ésta, conforme al "Procedimiento para la recepción, glosa y aprobación de documentos presentados para trámite de pago y la constitución, modificación, cancelación, operación y control de fondos fijos".



"EL PROVEEDOR" que tenga cuentas líquidas y exigibles a su cargo por concepto de cuotas obrero patronales, conforme a lo previsto en el artículo 40 B de la Ley del Seguro Social, acepta que **"EL INSTITUTO"** las compense con el o los pagos que tenga que hacerle por concepto de contraprestación por la prestación del servicio objeto de este contrato.

El cómputo del plazo para realizar el pago se contabilizará a partir del día hábil siguiente de la aceptación del CFDI o factura electrónica, y ésta reúna los requisitos fiscales que establece la legislación en la materia, el desglose de los servicios prestados, los precios unitarios, se verifique su autenticidad, no existan aclaraciones al importe y vaya acompañada con la documentación soporte de la prestación de los servicios facturados.

De conformidad con el artículo 90, del Reglamento de la **"LAASSP"**, en caso de que el CFDI o factura electrónica entregado presente errores, el Administrador del presente contrato o a quien éste designe por escrito, dentro de los 3 (tres) días hábiles siguientes de su recepción, indicará a **"EL PROVEEDOR"** las deficiencias que deberá corregir; por lo que, el procedimiento de pago reiniciará en el momento en que **"EL PROVEEDOR"** presente el CFDI y/o documentos soporte corregidos y sean aceptados.

El tiempo que **"EL PROVEEDOR"** utilice para la corrección del CFDI y/o documentación soporte entregada, no se computará para efectos de pago, de acuerdo con lo establecido en el artículo 51 de la **"LAASSP"**.

El CFDI o factura electrónica deberá ser presentada de forma impresa.

El CFDI o factura electrónica se deberá presentar desglosando el impuesto cuando aplique.

"EL PROVEEDOR" manifiesta su conformidad que, hasta en tanto no se cumpla con la verificación, supervisión y aceptación de la prestación de los servicios, no se tendrán como recibidos o aceptados por el Administrador del presente contrato.

Para efectos de trámite de pago, **"EL PROVEEDOR"** deberá ser titular de una cuenta bancaria, en la que se efectuará la transferencia electrónica de pago, respecto de la cual deberá proporcionar toda la información y documentación que le sea requerida por **"EL INSTITUTO"**, para efectos del pago.

"EL PROVEEDOR" deberá presentar la información y documentación **"EL INSTITUTO"** le solicite para el trámite de pago, atendiendo a las disposiciones legales e internas de **"EL INSTITUTO"**.

El pago de la prestación de los servicios recibidos, quedará condicionado al pago que **"EL PROVEEDOR"** deba efectuar por concepto de penas convencionales y, en su caso, deductivas.

Para el caso que se presenten pagos en exceso, se estará a lo dispuesto por el artículo 51, párrafo tercero, de la **"LAASSP"**.



QUINTA. LUGAR, PLAZOS Y CONDICIONES DE LA PRESTACIÓN DE LOS SERVICIOS.

La prestación de los servicios, se realizará conforme a los plazos, condiciones y entregables establecidos por "EL INSTITUTO" en el Anexo Técnico, en los Términos y Condiciones y Anexos del SMI para Hemodinamia y Radiología Intervencionista integrados en el **Anexo 2 (dos)** de este instrumento jurídico, apegándose a las condiciones, alcances y características detalladas en la Convocatoria, Junta de Aclaraciones, Precisiones y Acta de Fallo del procedimiento del cual deriva el presente contrato, disponibles para su consulta en el Portal de Compras Gubernamentales CompraNet; estas últimas se agregan en el **Anexo 3 (tres)** del presente contrato.

Los servicios serán prestados en los domicilios señalados en el Anexo Técnico, en los Términos y Condiciones y Anexos del SMI para Hemodinamia y Radiología Intervencionista integrados en el **Anexo 2 (dos)** de este instrumento jurídico y fechas establecidas en los mismos, así como a lo establecido en la Junta de Aclaraciones disponible para su consulta en el Portal de Compras Gubernamentales CompraNet.

En los casos que derivado de la verificación se detecten defectos o discrepancias en la prestación del servicio o incumplimiento en las especificaciones técnicas, "EL PROVEEDOR" contará con el plazo establecido en el Anexo Técnico, en los Términos y Condiciones y Anexos del SMI para Hemodinamia y Radiología Intervencionista integrados en el **Anexo 2 (dos)** de este instrumento jurídico para la reposición o corrección, contados a partir del momento de la notificación por correo electrónico y/o escrito, sin costo adicional para "EL INSTITUTO", así como a lo establecido en la Junta de Aclaraciones disponible para su consulta en el Portal de Compras Gubernamentales CompraNet.

LUGAR DE LA PRESTACIÓN DEL SERVICIO.- Los equipos médicos y los bienes de consumo básicos y complementarios deberán entregarse en el área que indique el Director de la Unidad, auxiliado por quien este designe, para la distribución de los insumos, tomando en cuenta lo establecido en el Anexo T 11 "Guía de Distribución de Equipo Médico por Unidad Médica y Personal Médico para SMI para HERI" y atendiendo el Directorio de las Unidades Médicas, listadas en el Anexo T12 "Catálogo de Unidades Médicas con SMI para HERI", lo anterior conforme a lo señalado en el numeral 2. de los Términos y Condiciones integrados en el **Anexo 2 (dos)**, así como a lo establecido en la Junta de Aclaraciones disponible para su consulta en el Portal de Compras Gubernamentales CompraNet.

PLAZO DE LA PRESTACIÓN DEL SERVICIO.- "EL PROVEEDOR" contará con un plazo máximo de 60 (sesenta) días naturales contados a partir del día natural siguiente de la emisión y notificación del fallo correspondiente para la instalación, puesta a punto de los equipos médicos, los bienes de consumo básico y complementario que deberán entregarse de acuerdo a lo establecido en el Anexo Técnico, Términos y Condiciones y Anexos del SMI para Hemodinamia y Radiología Intervencionista, así como a lo establecido en la Junta de Aclaraciones disponible para su consulta en el Portal de Compras Gubernamentales CompraNet.

En caso de que "EL PROVEEDOR" esté en posibilidad de dar inicio antes del vencimiento del plazo de 60 (sesenta) días naturales podrá hacerlo, previa coordinación y corresponsabilidad con



el administrador del contrato y auxiliares del contrato de "EL INSTITUTO" correspondiente, de forma que el SMI para HERI se otorgue ininterrumpidamente a la derechohabiente.

Inicio para la prestación del servicio: Será a partir del día 61 (sesenta y uno) natural posterior al día natural siguiente a la emisión y notificación del fallo y hasta el 31 de diciembre de 2024, lo anterior conforme a lo señalado en el Acta de Fallo que se integra en el **Anexo 3 (tres)** del presente contrato.

Asimismo, para el cumplimiento del servicio, "EL PROVEEDOR" se obliga a cumplir con los plazos establecidos en el Anexo Técnico, en los Términos y Condiciones y Anexos del SMI para Hemodinamia y Radiología Intervencionista integrados en el **Anexo 2 (dos)** de este instrumento jurídico, así como a lo señalado en las Precisiones y el Acta de Fallo que se integran en el presente contrato en el **Anexo 3 (tres)** y la Junta de Aclaraciones disponible para su consulta en el Portal de Compras Gubernamentales CompraNet.

CONDICIONES DE LA PRESTACIÓN DEL SERVICIO.- "EL PROVEEDOR" se obliga con "EL INSTITUTO" a cumplir con las condiciones del servicio adquiridas, de acuerdo al Anexo Técnico, a los Términos y Condiciones y Anexos del SMI para Hemodinamia y Radiología Intervencionista que se integran al presente instrumento jurídico en el **Anexo 2 (dos)**, así como a lo ofrecido en sus propuestas técnica y económica que se agregan como **Anexo 3 (tres)**, al presente contrato y lo dispuesto en la Junta de Aclaraciones, disponible para su consulta en el Portal de Compras Gubernamentales CompraNet.

Cabe resaltar que mientras no se cumpla con las condiciones de la prestación del servicio establecidas, "EL INSTITUTO" no dará por aceptado el servicio objeto de este contrato.

Asimismo, se deberá considerar lo señalado en el numeral 5. de los Términos y Condiciones que se integran al presente instrumento jurídico en el **Anexo 2 (dos)**.

SEXTA. VIGENCIA

"LAS PARTES" convienen en que la vigencia del presente contrato será a partir del día natural siguiente a la emisión y notificación del fallo, es decir, del **04 de septiembre de 2023 y hasta el 31 de diciembre de 2024**.

SÉPTIMA. MODIFICACIONES DEL CONTRATO.

"LAS PARTES" están de acuerdo que "EL INSTITUTO" por razones fundadas y explícitas podrá ampliar el monto o la cantidad de los servicios, de conformidad con el artículo 52 de la "LAASSP", siempre y cuando las modificaciones no rebasen en su conjunto el 20% (veinte por ciento) de los establecidos originalmente, el precio unitario sea igual al originalmente pactado y el contrato esté vigente. La modificación se formalizará mediante la celebración de un Convenio Modificatorio.

"EL INSTITUTO", podrá ampliar la vigencia del presente instrumento, siempre y cuando, no implique incremento del monto contratado o de la cantidad del servicio, siendo necesario que se obtenga el previo consentimiento de "EL PROVEEDOR".



De presentarse caso fortuito o fuerza mayor, o por causas atribuibles a **"EL INSTITUTO"**, se podrá modificar el plazo del presente instrumento jurídico, debiendo acreditar dichos supuestos con las constancias respectivas. La modificación del plazo por caso fortuito o fuerza mayor podrá ser solicitada por cualquiera de **"LAS PARTES"**.

En los supuestos previstos en los dos párrafos anteriores, no procederá la aplicación de penas convencionales por atraso.

Cualquier modificación al presente contrato deberá formalizarse por escrito, y deberá suscribirse por el servidor público de **"EL INSTITUTO"** que lo haya hecho, o quien lo sustituya o esté facultado para ello, para lo cual **"EL PROVEEDOR"** realizará el ajuste respectivo de la garantía de cumplimiento, en términos del artículo 91, último párrafo del Reglamento de la LAASSP, salvo que por disposición legal se encuentre exceptuado de presentar garantía de cumplimiento.

"EL INSTITUTO" se abstendrá de hacer modificaciones que se refieran a precios, anticipos, pagos progresivos, especificaciones y, en general, cualquier cambio que implique otorgar condiciones más ventajosas a un proveedor comparadas con las establecidas originalmente.

OCTAVA. GARANTÍA DE LOS SERVICIOS.

Para la prestación de los servicios materia del presente contrato, no se requiere que **"EL PROVEEDOR"** presente una garantía por la calidad de los servicios contratados, no obstante, lo anterior, **"EL PROVEEDOR"** deberá observar y cumplir lo señalado en el Anexo Técnico, Términos y Condiciones y Anexos del SMI para Hemodinamia y Radiología Intervencionista que se integran en el **Anexo 2 (dos)** del presente contrato y la Junta de Aclaraciones disponible para su consulta en el Portal de Compras Gubernamentales CompraNet.

NOVENA. GARANTÍA DE CUMPLIMIENTO DEL CONTRATO.

Conforme a los artículos 48, fracción II, 49, fracción II, de la **"LAASSP"**; 85, fracción III, y 103 de su Reglamento **"EL PROVEEDOR"** se obliga a constituir una garantía **divisible** y en este caso se hará efectiva en proporción al incumplimiento de la obligación principal, mediante fianza expedida por compañía afianzadora mexicana autorizada por la Comisión Nacional de Seguros y de Fianzas, a favor de **"EL INSTITUTO"**, por un importe equivalente al **10% (DIEZ POR CIENTO)** del monto máximo del contrato que se indica en la cláusula segunda del presente contrato o por el **10% (DIEZ POR CIENTO)** del monto máximo del ejercicio fiscal que corresponda, ambas en moneda nacional y sin incluir el impuesto al valor agregado (I.V.A.), esta última será renovada para cada uno de los ejercicios fiscales y deberá presentarse a más tardar dentro de los primeros diez días naturales del ejercicio que corresponda.

Dicha fianza deberá ser entregada a **"EL INSTITUTO"**, a más tardar dentro de los 10 días naturales siguientes a la firma del presente contrato.

"EL PROVEEDOR" queda obligado a entregar a **"EL INSTITUTO"** la póliza de fianza antes señalada, en la División de Contratos, ubicada en Calle Durango número 291, 10º piso, Colonia



Roma Norte, Demarcación Territorial Cuauhtémoc, Código Postal 06700, en la Ciudad de México, apegándose al formato que para tal efecto se entregará en la referida División.

Dicha póliza de garantía de cumplimiento del contrato se liberará de forma inmediata a **"EL PROVEEDOR"** una vez que **"EL INSTITUTO"** le otorgue autorización por escrito, para que éste pueda solicitar a la afianzadora correspondiente la cancelación de la fianza, autorización que se entregará a **"EL PROVEEDOR"** siempre que demuestre haber cumplido con la totalidad de las obligaciones adquiridas por virtud del presente contrato; para lo anterior deberá presentar mediante escrito la solicitud de liberación de la fianza en la División de Contratos, misma que llevará a cabo el procedimiento para su liberación y entrega.

ENDOSO DE LA GARANTÍA DE CUMPLIMIENTO.- En el supuesto de que **"EL INSTITUTO"** y por así convenir a sus intereses, decidiera modificar en cualquiera de sus partes el presente contrato, **"EL PROVEEDOR"** se obliga a otorgar el endoso de la póliza de garantía originalmente entregada, en el que conste las modificaciones o cambios en la respectiva fianza, observándose los mismos términos y condiciones señalados en la presente cláusula para la entrega de la garantía de cumplimiento, debiéndola entregar **"EL PROVEEDOR"** a más tardar dentro de los 10 (diez) días naturales siguientes a la firma del convenio respectivo.

No obstante lo anterior, y toda vez que el monto del presente contrato es menor a 900 (novecientos) días de Unidad de Medida y Actualización (UMA), **"EL PROVEEDOR"** podrá presentar la garantía de cumplimiento de las obligaciones estipuladas, mediante cheque certificado, por un importe equivalente al 10% (diez por ciento) del monto total, sin considerar el Impuesto al Valor Agregado, en favor de **"EL INSTITUTO"**, siendo necesario considerar lo siguiente:

- a) El cheque debe expedirse a nombre del "Instituto Mexicano del Seguro Social".
- b) Dicho cheque deberá ser resguardado, a título de garantía, por **"EL INSTITUTO"** en la División de Contratos.
- c) El cheque será devuelto a solicitud, por escrito de **"EL PROVEEDOR"** el segundo día hábil posterior a que **"EL INSTITUTO"** constate el cumplimiento del presente instrumento, previa validación del administrador del presente contrato.

EJECUCIÓN DE LA GARANTÍA DE CUMPLIMIENTO DE ESTE CONTRATO.- **"EL INSTITUTO"** llevará a cabo la ejecución de la garantía de cumplimiento de contrato en los casos siguientes:

- a) Se rescinda administrativamente el presente contrato.
- b) Durante su vigencia se detecten deficiencias, fallas o calidad inferior del servicio prestado, en comparación con lo ofertado.
- c) Cuando en el supuesto de que se realicen modificaciones al contrato, **"EL PROVEEDOR"** no entregue en el plazo pactado el endoso o la nueva garantía, que ampare el porcentaje



establecido para garantizar el cumplimiento del presente instrumento, de conformidad con la presente Cláusula.

- d) Por cualquier otro incumplimiento de las obligaciones contraídas en este contrato.

En caso de que **"EL PROVEEDOR"** incumpla con la entrega de la garantía en el plazo establecido, **"EL INSTITUTO"** podrá rescindir el contrato y dará vista al Órgano Interno de Control para que proceda en el ámbito de sus facultades.

La garantía de cumplimiento no será considerada como una limitante de responsabilidad de **"EL PROVEEDOR"**, derivada de sus obligaciones y garantías estipuladas en el presente instrumento jurídico, y no impedirá que **"EL INSTITUTO"** reclame la indemnización por cualquier incumplimiento que pueda exceder el valor de la garantía de cumplimiento.

En caso de incremento al monto del presente instrumento jurídico o modificación al plazo, **"EL PROVEEDOR"** se obliga a entregar a **"EL INSTITUTO"**, dentro de los 10 (diez días) naturales siguientes a la formalización del mismo, de conformidad con el último párrafo del artículo 91, del Reglamento de la **"LAASSP"**, los documentos modificatorios o endosos correspondientes, debiendo contener en el documento la estipulación de que se otorga de manera conjunta, solidaria e inseparable de la garantía otorgada inicialmente.

Cuando la contratación abarque más de un ejercicio fiscal, la garantía de cumplimiento del contrato, podrá ser por el porcentaje que corresponda del monto máximo total por erogar en el ejercicio fiscal de que se trate, y deberá ser renovada por **"EL PROVEEDOR"** cada ejercicio fiscal por el monto que se ejercerá en el mismo, la cual deberá presentarse a **"EL INSTITUTO"** a más tardar dentro de los primeros diez días naturales del ejercicio fiscal que corresponda.

Una vez cumplidas las obligaciones a satisfacción, el servidor público facultado por **"EL INSTITUTO"** procederá inmediatamente a extender la constancia de cumplimiento de las obligaciones contractuales y dará inicio a los trámites para la cancelación de la garantía cumplimiento del contrato, lo que comunicará a **"EL PROVEEDOR"**.

DÉCIMA. OBLIGACIONES DE "EL PROVEEDOR".

"EL PROVEEDOR", se obliga a:

- a) Prestar los servicios en las fechas o plazos y lugares establecidos conforme a lo pactado en el presente contrato y anexos respectivos.
- b) Cumplir con las especificaciones técnicas, de calidad y demás condiciones establecidas en el presente contrato y sus respectivos anexos.
- c) Asumir la responsabilidad de cualquier daño que llegue a ocasionar a **"EL INSTITUTO"** o a terceros con motivo de la ejecución y cumplimiento del presente contrato.
- d) Proporcionar la información que le sea requerida por la Secretaría de la Función Pública y el Órgano Interno de Control, de conformidad con el artículo 107 del Reglamento de la **"LAASSP"**.
- e) Así, como a lo señalado en el Anexo Técnico y Términos y Condiciones que se integran en el **Anexo 2 (dos)** del presente contrato



DÉCIMA PRIMERA. OBLIGACIONES DE "EL INSTITUTO"

"EL INSTITUTO", se obliga a:

- a) Otorgar las facilidades necesarias, a efecto de que "EL PROVEEDOR" lleve a cabo en los términos convenidos la prestación de los servicios objeto del contrato.
- b) Realizar el pago correspondiente en tiempo y forma.
- c) Extender a "EL PROVEEDOR", por conducto del servidor público facultado, la constancia de cumplimiento de obligaciones contractuales inmediatamente que se cumplan éstas a satisfacción expresa de dicho servidor público para que se dé trámite a la cancelación de la garantía de cumplimiento del presente contrato.
- d) Así como a lo señalado en el Anexo Técnico y Términos y Condiciones que se integran en el **Anexo 2 (dos)** del presente contrato.

DÉCIMA SEGUNDA. ADMINISTRACIÓN, VERIFICACIÓN, SUPERVISIÓN Y ACEPTACIÓN DE LOS SERVICIOS

El servidor público designado como administrador del presente contrato, será responsable de administrar y verificar su cumplimiento, de acuerdo con lo establecido en los documentos que se agregan al presente contrato en el **Anexo 4 (cuatro)** y de conformidad con lo dispuesto en los artículos 2, fracción III Bis y 84 penúltimo párrafo del Reglamento de la "LAASSP", quien dará seguimiento y verificará el cumplimiento de los derechos y obligaciones establecidos en este instrumento.

En el caso de que se lleve a cabo un relevo institucional temporal o permanente con dicho servidor público de "EL INSTITUTO" tendrá carácter de ADMINISTRADOR DEL PRESENTE CONTRATO la persona que sustituya al servidor público en el cargo, conforme a la designación correspondiente.

Los servicios se tendrán por recibidos previa revisión del administrador del presente contrato, la cual consistirá en la verificación del cumplimiento de las especificaciones establecidas y en su caso en los anexos respectivos, así como las contenidas en la propuesta técnica.

"EL INSTITUTO", a través del administrador del contrato, rechazará los servicios, que no cumplan las especificaciones establecidas en este contrato y en sus Anexos, obligándose "EL PROVEEDOR" en este supuesto a realizarlos nuevamente bajo su responsabilidad y sin costo adicional para "EL INSTITUTO", sin perjuicio de la aplicación de las penas convencionales o deducciones al cobro correspondientes.

"EL INSTITUTO", a través del administrador del contrato, podrá aceptar los servicios que incumplan de manera parcial o deficiente las especificaciones establecidas en este contrato y en



los anexos respectivos, sin perjuicio de la aplicación de las deducciones al pago que procedan, y reposición del servicio, cuando la naturaleza propia de éstos lo permita.

DÉCIMA TERCERA. DEDUCCIONES

"EL INSTITUTO" aplicará deducciones al pago por el incumplimiento parcial o deficiente, en que incurra "EL PROVEEDOR" conforme a lo estipulado en las cláusulas del presente contrato y sus anexos respectivos, las cuales se calcularán por el **0.25% (cero punto veinticinco por ciento)** en términos de lo establecido en el numeral **10.2.** de los Términos y Condiciones que se integran en el **Anexo 2 (dos)** del presente contrato. Las cantidades a deducir se aplicarán en el CFDI o factura electrónica que "EL PROVEEDOR" presente para su cobro, en el pago que se encuentre en trámite o bien en el siguiente pago.

De no existir pagos pendientes, se requerirá a "EL PROVEEDOR" que realice el pago de la deductiva, en términos de la legislación aplicable.

Las deducciones económicas se aplicarán sobre la cantidad indicada sin incluir impuestos.

"EL INSTITUTO", a través del administrador del presente contrato será responsable del cálculo, aplicación y seguimiento de las deducciones. El monto máximo de aplicación de las deducciones no podrá ser mayor al que resulte de aplicar el porcentaje de la garantía de cumplimiento del presente contrato.

En caso de que se exceda se podrá proceder a la rescisión del presente contrato.

DÉCIMA CUARTA. PENAS CONVENCIONALES

En caso que "EL PROVEEDOR" incurra en atraso en el cumplimiento conforme a lo pactado para la prestación de los servicios, objeto del presente contrato, conforme a lo establecido en el **Anexo 2 (dos)** parte integral del presente contrato, "EL INSTITUTO" por conducto del administrador del contrato aplicará la pena convencional conforme al concepto, unidad de medida y porcentajes que se señalan en el numeral **10.1.** de los Términos y Condiciones que se integran en el **Anexo 2 (dos)** del presente contrato, de conformidad con este instrumento legal y sus respectivos anexos.

El administrador del presente contrato será el responsable de determinar, calcular y aplicar las penas convencionales, vigilando los correspondientes registros o captura y validación en el sistema PREI Millenium, así como de notificarlas a "EL PROVEEDOR" personalmente, mediante oficio o por medios de comunicación electrónica.

"EL INSTITUTO" descontará las cantidades que resulten de aplicar la pena convencional, sobre los pagos que deba cubrir a "EL PROVEEDOR". Por lo tanto, "EL PROVEEDOR" autoriza a descontar las cantidades que resulten de aplicar las sanciones señaladas en párrafos anteriores, sobre los pagos que éste deba cubrirle a "EL INSTITUTO" durante el período en que incurra y/o se mantenga en atraso con motivo de la prestación del servicio.



Para autorizar el pago de la prestación del servicio, previamente **"EL PROVEEDOR"** tiene que haber cubierto las penas convencionales aplicadas conforme a lo dispuesto en el presente contrato. El administrador del presente contrato será el responsable de verificar que se cumpla esta obligación, dentro de los 5 (cinco) días hábiles siguientes a la conclusión del atraso.

El importe de la pena convencional no podrá exceder el equivalente al monto total de la garantía de cumplimiento del contrato, y en el caso de no haberse requerido esta garantía, no deberá exceder del 20% (veinte por ciento) del monto total del contrato.

Cuando **"EL PROVEEDOR"** quede exceptuado de la presentación de la garantía de cumplimiento, en los supuestos previsto en la **"LAASSP"**, el monto máximo de las penas convencionales por atraso que se puede aplicar será del 20% (veinte por ciento) del monto de los servicios prestados fuera de la fecha convenida, de conformidad con lo establecido en el tercer párrafo del artículo 96 del Reglamento de la **"LAASSP"**.

DÉCIMA QUINTA. LICENCIAS, AUTORIZACIONES Y PERMISOS

En caso de aplicar, los servicios, que de acuerdo al objeto del presente contrato se adquieran o contraten, deberán cumplir con las Normas Oficiales Mexicanas y con las Normas Mexicanas, según proceda, y a falta de éstas, con las Normas Internacionales, de conformidad con lo dispuesto en la Ley de Infraestructura de la Calidad; en su caso, con las normas de referencia o especificaciones técnicas y cumplir con las características y especificaciones requeridas en el Anexo Técnico y los Términos y Condiciones, que se agregan al presente contrato en el **Anexo 2 (dos)**, así como a lo establecido en la Junta de Aclaraciones, la cual se encuentra disponible para su consulta en el Portal de Compras Gubernamentales CompraNet.

DÉCIMA SEXTA. PÓLIZA DE RESPONSABILIDAD CIVIL

Para la prestación de los servicios materia del presente contrato, no se requiere que **"EL PROVEEDOR"** contrate una póliza de seguro por responsabilidad civil.

DÉCIMA SÉPTIMA. TRANSPORTE

"EL PROVEEDOR" se obliga bajo su costa y riesgo, a transportar los bienes e insumos necesarios para la prestación del servicio, desde su lugar de origen, hasta las instalaciones señaladas en el Anexo Técnico y en los Términos y Condiciones, que se agregan en el **Anexo 2 (dos)** del presente contrato, en caso de aplicar, así como a lo establecido en la Junta de Aclaraciones, la cual se encuentra disponible para su consulta en el Portal de Compras Gubernamentales CompraNet.

DÉCIMA OCTAVA. IMPUESTOS Y DERECHOS

Los impuestos, derechos y gastos que procedan con motivo de la prestación de los servicios, objeto del presente contrato, serán pagados por **"EL PROVEEDOR"**, mismos que no serán repercutidos a **"EL INSTITUTO"**.



"EL INSTITUTO" sólo cubrirá, cuando aplique, lo correspondiente al Impuesto al Valor Agregado (IVA), en los términos de la normatividad aplicable y de conformidad con las disposiciones fiscales vigentes.

DÉCIMA NOVENA. PROHIBICIÓN DE CESIÓN DE DERECHOS Y OBLIGACIONES

"EL PROVEEDOR" no podrá ceder total o parcialmente los derechos y obligaciones derivados del presente contrato, a favor de cualquier otra persona física o moral, con excepción de los derechos de cobro, en cuyo caso se deberá contar con la conformidad previa y por escrito de "EL INSTITUTO".

VIGÉSIMA. DERECHOS DE AUTOR, PATENTES Y/O MARCAS

"EL PROVEEDOR" se obliga para con "EL INSTITUTO", a responder por los daños y/o perjuicios que pudiera causar a "EL INSTITUTO" y/o a terceros, si con motivo de la prestación del servicio se violan derechos de autor, de patentes y/o marcas u otro derecho reservado a nivel Nacional o Internacional.

Por lo anterior, "EL PROVEEDOR" manifiesta en este acto bajo protesta de decir verdad, no encontrarse en ninguno de los supuestos de infracción a la Ley Federal del Derecho de Autor, ni a la Ley Federal de Protección a la Propiedad Industrial.

En caso de que sobreviniera alguna reclamación en contra de "EL INSTITUTO" por cualquiera de las causas antes mencionadas, la única obligación de éste será la de dar aviso en el domicilio previsto en este instrumento jurídico a "EL PROVEEDOR", para que éste lleve a cabo las acciones necesarias que garanticen la liberación de "EL INSTITUTO" de cualquier controversia o responsabilidad de carácter civil, mercantil, penal o administrativa que, en su caso, se ocasione.

Lo anterior de conformidad a lo establecido en el artículo 45, fracción XX de la "LAASSP".

Asimismo, en caso de aplicar, "EL PROVEEDOR" deberá observar lo establecido en el Anexo aplicable a los Derechos de autor, patentes y/o marcas del presente Contrato.

VIGÉSIMA PRIMERA. CONFIDENCIALIDAD Y PROTECCIÓN DE DATOS PERSONALES.

"LAS PARTES" acuerdan que la información que se intercambie de conformidad con las disposiciones del presente instrumento, se tratarán de manera confidencial, siendo de uso exclusivo para la consecución del objeto del presente contrato y no podrá difundirse a terceros de conformidad con lo establecido en las Leyes General y Federal, respectivamente, de Transparencia y Acceso a la Información Pública, Ley General de Protección de Datos Personales en posesión de Sujetos Obligados, y demás legislación aplicable.

Para el tratamiento de los datos personales que "LAS PARTES" recaben con motivo de la celebración del presente contrato, deberá de realizarse con base en lo previsto en los Avisos de Privacidad respectivos.



Por tal motivo, **"EL PROVEEDOR"** asume cualquier responsabilidad que se derive del incumplimiento de su parte, o de sus empleados, a las obligaciones de confidencialidad descritas en el presente contrato.

Asimismo, en caso de aplicar, **"EL PROVEEDOR"** deberá observar lo establecido en el Anexo aplicable a la Confidencialidad de la información del presente Contrato.

VIGÉSIMA SEGUNDA. SUSPENSIÓN TEMPORAL DE LA PRESTACIÓN DE LOS SERVICIOS.

Con fundamento en el artículo 55 Bis de la **"LAASSP"** y 102, fracción II, de su Reglamento, **"EL INSTITUTO"** en el supuesto de caso fortuito o de fuerza mayor o por causas que le resulten imputables, podrá suspender la prestación de los servicios, de manera temporal, quedando obligado a pagar a **"EL PROVEEDOR"**, aquellos servicios que hubiesen sido efectivamente prestados, así como, al pago de gastos no recuperables previa solicitud y acreditamiento.

Una vez que hayan desaparecido las causas que motivaron la suspensión, el contrato podrá continuar produciendo todos sus efectos legales, si **"EL INSTITUTO"** así lo determina; y en caso que subsistan los supuestos que dieron origen a la suspensión, se podrá iniciar la terminación anticipada del contrato, conforme lo dispuesto en la cláusula siguiente.

VIGÉSIMA TERCERA. TERMINACIÓN ANTICIPADA DEL CONTRATO

"EL INSTITUTO" cuando concurren razones de interés general, o bien, cuando por causas justificadas se extinga la necesidad de requerir los servicios originalmente contratados y se demuestre que de continuar con el cumplimiento de las obligaciones pactadas, se ocasionaría algún daño o perjuicio a **"EL INSTITUTO"**, o se determine la nulidad total o parcial de los actos que dieron origen al presente contrato, con motivo de la resolución de una inconformidad o intervención de oficio, emitida por la Secretaría de la Función Pública, podrá dar por terminado anticipadamente el presente contrato sin responsabilidad alguna para **"EL INSTITUTO"**, ello con independencia de lo establecido en la cláusula que antecede.

Cuando **"EL INSTITUTO"** determine dar por terminado anticipadamente el contrato, lo notificará a **"EL PROVEEDOR"** hasta con 30 (treinta) días naturales anteriores al hecho, debiendo sustentarlo en un dictamen fundado y motivado, en el que, se precisarán las razones o causas que dieron origen a la misma y pagará a **"EL PROVEEDOR"** la parte proporcional de los servicios prestados, así como los gastos no recuperables en que haya incurrido, previa solicitud por escrito, siempre que éstos sean razonables, estén debidamente comprobados y se relacionen directamente con el presente contrato, limitándose según corresponda a los conceptos establecidos en la fracción I, del artículo 102 del Reglamento de la **"LAASSP"**.

VIGÉSIMA CUARTA. RESCISIÓN

"EL INSTITUTO" podrá iniciar en cualquier momento el procedimiento de rescisión, cuando **"EL PROVEEDOR"** incurra en alguna de las siguientes causales:



- a) Contravenir los términos pactados para la prestación de los servicios, establecidos en el presente contrato.
- b) Transferir en todo o en parte las obligaciones que deriven del presente contrato a un tercero ajeno a la relación contractual.
- c) Ceder los derechos de cobro derivados del contrato, sin contar con la conformidad previa y por escrito de **"EL INSTITUTO"**.
- d) Suspender total o parcialmente y sin causa justificada la prestación de los servicios del presente contrato.
- e) No realizar la prestación de los servicios en tiempo y forma conforme a lo establecido en el presente contrato y sus respectivos anexos.
- f) No proporcionar a los Órganos de Fiscalización, la información que le sea requerida con motivo de las auditorías, visitas e inspecciones que realicen.
- g) Ser declarado en concurso mercantil, o por cualquier otra causa distinta o análoga que afecte su patrimonio.
- h) En caso de que compruebe la falsedad de alguna manifestación, información o documentación proporcionada para efecto del presente contrato;
- i) No entregar dentro de los 10 (diez) días naturales siguientes a la fecha de firma del presente contrato, la garantía de cumplimiento del mismo.
- j) En caso de que la suma de las penas convencionales o las deducciones al pago, igualan el monto total de la garantía de cumplimiento del contrato y/o alcanzan el 20% (veinte por ciento) del monto total de este contrato cuando no se haya requerido la garantía de cumplimiento;
- k) Divulgar, transferir o utilizar la información que conozca en el desarrollo del cumplimiento del objeto del presente contrato, sin contar con la autorización de **"EL INSTITUTO"** en los términos de lo dispuesto en la CLÁUSULA VIGÉSIMA PRIMERA DE CONFIDENCIALIDAD Y PROTECCIÓN DE DATOS PERSONALES del presente instrumento jurídico;
- l) Impedir el desempeño normal de labores de **"EL INSTITUTO"**;
- m) Incumplir cualquier obligación distinta de las anteriores y derivadas del presente contrato.

Para el caso de optar por la rescisión del contrato, **"EL INSTITUTO"** comunicará por escrito a **"EL PROVEEDOR"** el incumplimiento en que haya incurrido, para que en un término de 5 (cinco) días hábiles contados a partir del día siguiente de la notificación, exponga lo que a su derecho convenga y aporte en su caso las pruebas que estime pertinentes.

Transcurrido dicho término **"EL INSTITUTO"**, en un plazo de 15 (quince) días hábiles siguientes, tomando en consideración los argumentos y pruebas que hubiere hecho valer **"EL PROVEEDOR"**, determinará de manera fundada y motivada dar o no por rescindido el contrato, y comunicará a **"EL PROVEEDOR"** dicha determinación dentro del citado plazo.

Cuando se rescinda el contrato, se formulará el finiquito correspondiente, a efecto de hacer constar los pagos que deba efectuar **"EL INSTITUTO"** por concepto del contrato hasta el momento de rescisión, o los que resulten a cargo de **"EL PROVEEDOR"**.

Iniciado un procedimiento de conciliación **"EL INSTITUTO"** podrá suspender el trámite del procedimiento de rescisión.



Si previamente a la determinación de dar por rescindido el contrato se realiza la prestación de los servicios, el procedimiento iniciado quedará sin efecto, previa aceptación y verificación de **"EL INSTITUTO"** de que continúa vigente la necesidad de la prestación de los servicios, aplicando, en su caso, las penas convencionales correspondientes.

"EL INSTITUTO" podrá determinar no dar por rescindido el contrato, cuando durante el procedimiento advierta que la rescisión del mismo pudiera ocasionar algún daño o afectación a las funciones que tiene encomendadas. En este supuesto, **"EL INSTITUTO"** elaborará un dictamen en el cual justifique que los impactos económicos o de operación que se ocasionarían con la rescisión del contrato resultarían más inconvenientes.

De no rescindirse el contrato, **"EL INSTITUTO"** establecerá con **"EL PROVEEDOR"**, otro plazo, que le permita subsanar el incumplimiento que hubiere motivado el inicio del procedimiento, aplicando las sanciones correspondientes. El convenio modificatorio que al efecto se celebre deberá atender a las condiciones previstas por los dos últimos párrafos del artículo 52 de la **"LAASSP"**.

No obstante, de que se hubiere firmado el convenio modificatorio a que se refiere el párrafo anterior, si se presenta de nueva cuenta el incumplimiento, **"EL INSTITUTO"** quedará expresamente facultada para optar por exigir el cumplimiento del contrato, o rescindirlo, aplicando las sanciones que procedan.

Si se llevara a cabo la rescisión del contrato, y en el caso de que a **"EL PROVEEDOR"** se le hubieran entregado pagos progresivos, éste deberá de reintegrarlos más los intereses correspondientes, conforme a lo indicado en el artículo 51, párrafo cuarto, de la **"LAASSP"**.

Los intereses se calcularán sobre el monto de los pagos progresivos efectuados y se computarán por días naturales desde la fecha de su entrega hasta la fecha en que se pongan efectivamente las cantidades a disposición de **"EL INSTITUTO"**.

VIGÉSIMA QUINTA. RELACIÓN Y EXCLUSIÓN LABORAL

"EL PROVEEDOR" reconoce y acepta ser el único patrón de todos y cada uno de los trabajadores que intervienen en la prestación del servicio, deslindando de toda responsabilidad a **"EL INSTITUTO"** respecto de cualquier reclamo que en su caso puedan efectuar sus trabajadores, sea de índole laboral, fiscal o de seguridad social y en ningún caso se le podrá considerar patrón sustituto, patrón solidario, beneficiario o intermediario.

"EL PROVEEDOR" asume en forma total y exclusiva las obligaciones propias de patrón respecto de cualquier relación laboral, que el mismo contraiga con el personal que labore bajo sus órdenes o intervenga o contrate para la atención de los asuntos encomendados por **"EL INSTITUTO"**, así como en la ejecución de los servicios.

Para cualquier caso no previsto, **"EL PROVEEDOR"** exime expresamente a **"EL INSTITUTO"** de cualquier responsabilidad laboral, civil o penal o de cualquier otra especie que en su caso pudiera llegar a generarse, relacionado con el presente contrato.



Para el caso que, con posterioridad a la conclusión del presente contrato, "EL INSTITUTO" reciba una demanda laboral por parte de trabajadores de "EL PROVEEDOR", en la que se demande la solidaridad y/o sustitución patronal a "EL INSTITUTO", "EL PROVEEDOR" queda obligado a dar cumplimiento a lo establecido en la presente cláusula.

VIGÉSIMA SEXTA. DISCREPANCIAS

"LAS PARTES" convienen que, en caso de discrepancia entre la convocatoria a la licitación pública, la invitación a cuando menos tres personas, o la solicitud de cotización, según corresponda del procedimiento de contratación del cual deriva el presente instrumento jurídico, y el modelo de contrato, prevalecerá lo establecido en la convocatoria, invitación o solicitud respectiva, de conformidad con el artículo 81, fracción IV, del Reglamento de la "LAASSP".

VIGÉSIMA SÉPTIMA. CONCILIACIÓN.

"LAS PARTES" acuerdan que para el caso de que se presenten desavenencias derivadas de la ejecución y cumplimiento del presente contrato podrán someterse al procedimiento de conciliación establecido en los artículos 77, 78 y 79 de la "LAASSP", y 126 al 136 de su Reglamento.

VIGÉSIMA OCTAVA. DOMICILIOS

"LAS PARTES" señalan como sus domicilios legales para todos los efectos a que haya lugar y que se relacionan en el presente contrato, los que se indican en el apartado de Declaraciones, por lo que cualquier notificación judicial o extrajudicial, emplazamiento, requerimiento o diligencia que en dichos domicilios se practique, será enteramente válida, al tenor de lo dispuesto en el Título Tercero del Código Civil Federal.

VIGÉSIMA NOVENA. LEGISLACIÓN APLICABLE

"LAS PARTES" se obligan a sujetarse estrictamente para la prestación de los servicios objeto del presente contrato a todas y cada una de las cláusulas que lo integran, sus anexos que forman parte integral del mismo, a la "LAASSP", su Reglamento; Código Civil Federal; Ley Federal de Procedimiento Administrativo, Código Federal de Procedimientos Civiles; Ley Federal de Presupuesto y Responsabilidad Hacendaria y su Reglamento.

TRIGÉSIMA. JURISDICCIÓN

"LAS PARTES" convienen que, para la interpretación y cumplimiento de este contrato, así como para lo no previsto en el mismo, se someterán a la jurisdicción y competencia de los Tribunales Federales con sede en la Ciudad de México, renunciando expresamente al fuero que pudiera corresponderles en razón de su domicilio actual o futuro.



INSTITUTO MEXICANO DEL SEGURO SOCIAL
DIRECCIÓN DE ADMINISTRACIÓN
UNIDAD DE ADQUISICIONES
COORDINACIÓN DE ADQUISICIÓN DE BIENES Y
CONTRATACIÓN DE SERVICIOS
COORDINACIÓN TÉCNICA DE PLANEACIÓN Y CONTRATOS

Contrato Número

988T1623-136

FIRMANTES O SUSCRIPCIÓN.

"**LAS PARTES**" manifiestan estar conformes y enterados de las consecuencias, valor y alcance legal de todas y cada una de las estipulaciones que el presente instrumento jurídico contiene, por lo que lo ratifican y firman en todas sus partes, por triplicado, en la Ciudad de México, el **18 de septiembre de 2023**, quedando un ejemplar en poder de "**EL PROVEEDOR**" y los restantes en poder de "**EL INSTITUTO**".

"**EL INSTITUTO**"
INSTITUTO MEXICANO DEL SEGURO SOCIAL

C. ELVIA ASCENCIO MILLÁN

Apoderada Legal y Titular de la Coordinación Técnica de
Bienes y Servicios
R.F.C. [REDACTED]

POR "**EL PROVEEDOR**"
VITALMEX INTERNACIONAL, S.A. DE C.V.
R.F.C.: VIN011206P16

C. DIEGO NOEL SUÁREZ RUIZ
Representante Legal

SE CANCELAN DATOS PERSONALES DE PERSONA(S) FÍSICAS IDENTIFICABLE(S) TALES COMO: RFC, POR CONSIDERARSE INFORMACIÓN CUYA DIFUSIÓN PUEDE AFECTAR A LA ESFERA PRIVADA DE LA MISMA, DE CONFORMIDAD CON LO ESTABLECIDO EN LOS ARTÍCULOS 113 FRACCIÓN I Y 118 DE LA LEY FEDERAL DE TRANSPARENCIA Y ACCESO A LA INFORMACIÓN PÚBLICA. D.O.F. 09-mayo-2016



INSTITUTO MEXICANO DEL SEGURO SOCIAL
DIRECCIÓN DE ADMINISTRACIÓN
UNIDAD DE ADQUISICIONES
COORDINACIÓN DE ADQUISICIÓN DE BIENES Y
CONTRATACIÓN DE SERVICIOS
COORDINACIÓN TÉCNICA DE PLANEACIÓN Y CONTRATOS

Contrato Número

988T1623-136

SE CANCELAN DATOS PERSONALES DE PERSONA(S) FÍSICAS IDENTIFICABLE(S) TALES COMO: RFC, POR CONSIDERARSE INFORMACIÓN CUYA DIFUSIÓN PUEDE AFECTAR A LA ESFERA PRIVADA DE LA MISMA, DE CONFORMIDAD CON LO ESTABLECIDO EN LOS ARTÍCULOS 113 FRACCIÓN I Y 118 DE LA LEY FEDERAL DE TRANSPARENCIA Y ACCESO A LA INFORMACIÓN PÚBLICA. D.O.F. 09-mayo-2016

ADMINISTRADOR DEL CONTRATO

C. JOSÉ LUIS MATA MORALES
Director Administrativo
Unidad Médica de Alta Especialidad
HC 34 CMN Monterrey
R.F.C.: [REDACTED]

RRSR/HR/LBSP/PDA

SIN TEXTO



INSTITUTO MEXICANO DEL SEGURO SOCIAL
DIRECCIÓN DE ADMINISTRACIÓN
UNIDAD DE ADQUISICIONES
COORDINACIÓN DE ADQUISICIÓN DE BIENES Y
CONTRATACIÓN DE SERVICIOS
COORDINACIÓN TÉCNICA DE PLANEACIÓN Y CONTRATOS

Contrato Número
988T1623-136

ANEXO 1 (UNO)

**"CERTIFICADO DE DISPONIBILIDAD PRESUPUESTAL PREVIO, ACUERDO NÚMERO
ACDO.AS3.HCT.250423/109.P.DPM"**

**ANEXOS
DIVISIÓN DE CONTRATOS**

RECEIVED
FEB 14 1964
U.S. AIR FORCE
OFFICE OF THE SECRETARY
WASHINGTON, D.C.

SIN TEXTO

DIVISION DE CONTRATO
ARMEDOS



INSTITUTO MEXICANO DEL SEGURO SOCIAL

CERTIFICADO DE DISPONIBILIDAD PRESUPUESTAL PREVIO
CON VALIDACIÓN PRESUPUESTAL EN EL MÓDULO DE CONTROL DE COMPROMISOS

SOLICITUD: 0000290420 - 2023

Dependencia Solicitante: D0009 Administración Central
SEI Servicios Integrales
00530007 Oficinas Centrales

Descripción:

Servicio: Cirugía Hemodinámica

Fecha Impresión: 25/04/2023 Fecha Validación: 25/04/2023

Importe Cuenta Partida presupuestaria
Total Comprometido (en pesos): \$ 617,955,668.00 33903 Servicios Integrales

COMPROMETIDO MENSUAL (en miles de pesos)											
ENE	FEB	MAR	ABR	MAY	JUN	JUL	AGO	SEP	OCT	NOV	DIC
0.0	0.0	0.0	60,704.6	60,652.6	84,295.2	34,879.9	40,945.6	66,302.6	59,176.6	46,151.0	181,646.3

Este documento de respaldo presupuestario se emite con base en la revisión efectuada en el Módulo de Control de Compromisos del Sistema Financiero PREI-Milenium, por lo que el monto señalado se encuentra comprometido para dar inicio a las gestiones de adquisición de bienes y servicios previo cumplimiento del marco normativo vigente, siendo responsabilidad del área solicitante el destino y aplicación de los recursos, lo anterior con fundamento en los artículos 35 de la Ley Federal de Presupuesto y Responsabilidad Hacendaria, 25 y 45 fracción III de la Ley de Adquisiciones, Arrendamientos y Servicios del Sector Público, 24 y 46 fracción III de la Ley de Obras Publicas y Servicios Relacionados con las Mismas, 8ª, 144 y 148 del Reglamento Interior del IMSS y el numeral 7.2.10 de la Norma Presupuestaria del IMSS.

CERTIFICADO PREVIO

CONTRATO PREI _____
CONTRATO IMSS _____

IMPORTE: **\$ 617,955,668.00**

SEISCIENTOS DIECISIETE MILLONES NOVECIENTOS CINCUENTA Y CINCO MIL SEISCIENTOS SESENTA Y OCHO PESOS 00/100 MN

CP. BERENICE VALDEZ VALENCIA JAIMES
Autorizó
TIT. DE LA DIVISIÓN DE ANÁLISIS Y EVALUACIÓN DEL GASTO

**ANEXOS
DIVISIÓN DE CONTRATOS**

SIN TEXTO

DIVISION DE TRABAJO
ANEXO



GOBIERNO DE
MÉXICO



*Secretaría del
H. Consejo Técnico*

Of N°09/9001/030000/ **0689**

Ciudad de México, 25 de abril de 2023.

Dra. Célida Duque Molina
Directora de Prestaciones Médicas.

El H. Consejo Técnico, en la sesión ordinaria celebrada el día 25 de abril del presente año, dictó el Acuerdo ACDO.AS3.HCT.250423/109.P.DPM, en los siguientes términos:

"Este Consejo Técnico, con fundamento en lo dispuesto por los artículos 89, fracción II, 251, fracciones IV y XXXVII, 263, 264, fracciones III, XIV y XVII, y 277 F, de la Ley del Seguro Social; 5 y 57, de la Ley Federal de las Entidades Paraestatales; 31, fracciones IV y XX, del Reglamento Interior del Instituto Mexicano del Seguro Social; de conformidad con el planteamiento presentado por el Director General, por conducto de la persona Titular de la Dirección de Prestaciones Médicas, en términos del oficio número 244, del 18 de abril de 2023, así como de los dictámenes de los Comités de Prestaciones Médicas, y de Presupuesto, emitidos en las reuniones extraordinaria y ordinaria, celebradas el 17 y 24, ambas del mismo mes y año, respectivamente, del propio Órgano de Gobierno, Acuerda: Primero.- Autorizar al Director General del Instituto para que, por conducto de la Dirección de Administración, lleve a cabo la contratación plurianual, por un periodo de 16 meses, del Servicio Médico Integral para Hemodinamia y Radiología Intervencionista, por un monto global máximo de hasta \$2,442,865,694.83 (DOS MIL CUATROCIENTOS CUARENTA Y DOS MILLONES OCHOCIENTOS SESENTA Y CINCO MIL SEISCIENTOS NOVENTA Y CUATRO PESOS 83/100 M.N.), incluido el Impuesto al Valor Agregado, con la distribución anual siguiente: a) en el ejercicio fiscal 2023, la cantidad de \$610,716,423.71 (SEISCIENTOS DIEZ MILLONES SETECIENTOS DIECISEIS MIL CUATROCIENTOS VEINTITRES PESOS 71/100 M.N.), y b) en el ejercicio fiscal 2024, la cantidad de \$1,832,149,271.12 (MIL OCHOCIENTOS TREINTA Y DOS MILLONES CIENTO CUARENTA Y NUEVE MIL DOSCIENTOS SETENTA Y UN PESOS 12/100 M.N.). Segundo.- Instruir a la Dirección de Finanzas para que, a solicitud de la Dirección de Administración, considere, dentro del presupuesto de operación del ejercicio fiscal 2023 y en el Anteproyecto de Presupuesto para el ejercicio fiscal 2024, las cantidades correspondientes al

...vta.

ANEXOS
DIVISIÓN DE CONTRATOS



H. Consejo Técnico

periodo contratado, de conformidad con el punto Primero de este Acuerdo, quedando sujetas a la disponibilidad presupuestaria del ejercicio fiscal de que se trate, en cumplimiento a lo dispuesto por los artículos 24 y 25, de la Ley de Adquisiciones, Arrendamientos y Servicios del Sector Público; 32 y 50, de la Ley Federal de Presupuesto y Responsabilidad Hacendaria; así como 277 F de la Ley del Seguro Social, y 38, fracción I, y demás aplicables, de la Ley General de Contabilidad Gubernamental. Tercero.- Instruir a las Direcciones de Administración, y de Prestaciones Médicas, para que sometán a consideración y aprobación de este Órgano de Gobierno las modificaciones que pudiera requerir esta autorización, privilegiando la continuidad y fortalecimiento del Servicio Médico Integral para Hemodinamia y Radiología Intervencionista. Cuarto.- Instruir a las Direcciones de Administración, y de Prestaciones Médicas, para que informen a este Órgano de Gobierno, semestralmente, sobre el avance de los resultados de la contratación plurianual a que se refiere el presente Acuerdo, hasta su conclusión. Quinto.- Instruir a la Dirección de Prestaciones Médicas, para que rinda, semestralmente, un informe sobre la prestación del Servicio Médico Integral para Hemodinamia y Radiología Intervencionista”;

Lo que comunico a usted para su conocimiento.

Atentamente,

Lic. Marcos Bucio Mújica
Secretario del H. Consejo Técnico.

Con copia:

- Mtro. Zoé Robledo Áburto. Director General y Presidente del H. Consejo Técnico.
 - Integrantes del H. Consejo Técnico. La copia podrá ser descargada en el Sistema Integral de Control de Acuerdos (SICA).
 - Mtro. Marco Aurelio Ramírez Corzo. Director de Finanzas.
 - Lic. Borsalino González Andrade. Director de Administración.
 - Mtra. María Fernanda Heraldez Ríos. Coordinadora de Órganos de Gobierno.
 - Lic. Gustayo A. Zavala Guerrero, Coordinador Técnico de Órganos Superiores. La copia será enviada por el Sistema Institucional de Control de Gestión de Correspondencia (SIGCC).
- CGZG/MAPR/MACG/

DIVISION DE CONTADORES



INSTITUTO MEXICANO DEL SEGURO SOCIAL
DIRECCIÓN DE ADMINISTRACIÓN
UNIDAD DE ADQUISICIONES
COORDINACIÓN DE ADQUISICIÓN DE BIENES Y
CONTRATACIÓN DE SERVICIOS
COORDINACIÓN TÉCNICA DE PLANEACIÓN Y CONTRATOS

Contrato Número

988T1623-136

ANEXO 2 (DOS)

**“ANEXO TÉCNICO, TÉRMINOS Y CONDICIONES Y ANEXOS DEL SMI PARA
HEMODINAMIA Y RADIOLOGÍA INTERVENCIONISTA”**

**ANEXOS
DIVISIÓN DE CONTRATOS**

SIN TEXTO

DIRECCIÓN DE CONTABILIDAD
Y FINANZAS



INSTITUTO MEXICANO DEL SEGURO SOCIAL

ANEXO TÉCNICO

Servicio Médico Integral para Hemodinamia
y Radiología Intervencionista

COORDINACIÓN TÉCNICA DE SERVICIOS MÉDICOS INDIRECTOS
01/06/2023

ANEXOS
DIVISIÓN DE CONTRATOS

Anexo Técnico para la contratación del Servicio Médico Integral para Hemodinamia y Radiología Intervencionista (SMI para HERI) 2023-2024.



INSTITUTO MEXICANO DEL SEGURO SOCIAL
SEGURIDAD Y SOLIDARIDAD SOCIAL

"SERVICIO MÉDICO INTEGRAL para HEMODINAMIA y RADIOLOGIA INTERVENCIONISTA"
(SMI para HERI)

CONTENIDO

1. OBJETO DEL SERVICIO.....	2
2. ALCANCES.....	2
3. DESCRIPCIÓN AMPLIA DEL SERVICIO MEDICO INTEGRAL PARA HEMODINAMIA Y RADIOLOGÍA INTERVENCIONISTA.....	3
4. EQUIPO MÉDICO.....	9
5. ADECUACIÓN DEL ÁREA, INSTALACIÓN Y PUESTA A PUNTO DEL EQUIPO MÉDICO.....	16
6. BIENES DE CONSUMO BÁSICO Y COMPLEMENTARIO.....	16
7. SERVICIO MANTENIMIENTO PREVENTIVO Y CORRECTIVO.....	41
8. ASISTENCIA TÉCNICA.....	43
9. TRANSFERENCIA DEL CONOCIMIENTO.....	48
10. REPORTE MENSUAL DE LA PRODUCTIVIDAD.....	49
11. BITÁCORA DE INCIDENCIAS.....	50

REVISADO POR EL DIRECTOR GENERAL

[Handwritten signature]
[Handwritten signature]
[Handwritten signature]



**INSTITUTO MEXICANO DEL SEGURO SOCIAL
SEGURIDAD Y SOLIDARIDAD SOCIAL**

**"SERVICIO MÉDICO INTEGRAL para HEMODINAMIA y RADIOLOGIA INTERVENCIONISTA"
(SMI para HERI)**

ANEXO TÉCNICO

En cumplimiento a lo dispuesto en el inciso a) numeral 4.24.3 de las Políticas, Bases y Lineamientos en materia de Adquisiciones, Arrendamientos y Servicios del Instituto Mexicano del Seguro Social (POBALINES), se establece el presente ANEXO TÉCNICO para la contratación del Servicio Médico Integral para Hemodinamia y Radiología Intervencionista (SMI para HERI) clave CUCOP 33900012, incisos b), c) y d) del numeral 4.24.3 no son aplicables al servicio, de conformidad con lo siguiente:

1. OBJETO DEL SERVICIO

El Servicio Médico Integral para Hemodinamia y Radiología Intervencionista (SMI para HERI), tiene por objetivo proveer de equipo (que incluye el mantenimiento y la transferencia del conocimiento sobre los equipos), bienes de consumo de vanguardia y personal técnico, necesarios para la realización de procedimientos de intervencionismo mínimamente invasivos por ser de acceso endovascular para patología neurológica, vascular periférica, coronariopatías y electrofisiología cardíaca, considerados por ende soporte de vida contribuye de forma fundamental al programa de código infarto para salvaguardar la vida del paciente que presenta un infarto agudo al miocardio.

2. ALCANCES.

El Servicio Médico Integral para Hemodinamia y Radiología Intervencionista (SMI para HERI), se aplica tanto en la fase diagnóstica (para precisar y certificar), como en la fase terapéutica (para resolver y corregir). Los procedimientos de Hemodinámica son imprescindibles para resolver los problemas de salud de la población cardiópata, neurológica, vascular periférica y no vascular como drenaje de abscesos, tratamiento de tumores con técnicas mínimamente invasivas algunas de las patologías en las que se indica los procedimientos de hemodinámica son: arteriosclerosis, oclusión de vasos por trombos o émbolos, por estenosis, aneurismas, incluidos los de origen congénito y arritmias. Las salas de hemodinámica y radiodiagnóstico en la actualidad son áreas clínicas indispensables para la atención adecuada de este tipo de pacientes. Tanto en la fase diagnóstica (para precisar y certificar el diagnóstico), como en la fase terapéutica (para resolver y corregir el problema), los procedimientos de hemodinámica son imprescindibles para resolver los problemas que tiene como base para la planificación de la mayoría de los procedimientos que antes eran completamente quirúrgicos, al cateterismo cardíaco diagnóstico, en el ámbito de la Neurocirugía ha venido a revolucionar el diagnóstico y terapéutica de enfermedades catastróficas como aneurismas intracraneales que antes sólo se podían abordar de forma abierta (craneotomía), por lo que es apoyo fundamental en el código de rescate de la enfermedad cerebrovascular, isquémica (embolias) o hemorrágicas (aneurismas, eventos vasculares hipertensivos hemorrágicos cerebrales), así mismo el rescate de vasos periféricos; en tromboembolias de extremidades, carótidas, o incluso el intervencionismo de grandes vasos como aneurismas de aorta, lesiones de cava (de dominio de Angiología endovascular) por lo que este recurso es irrenunciable, para la cardiología, cirugía cardiovascular, neurocirugía, y angiología moderna.

Al contar con el equipo funcional y bienes de consumo necesarios para atender al derechohabiente, a través del SMI se cumple con la premisa de "procedimiento diagnóstico o terapéutico programado, procedimiento realizado sin contratíempos".

La Radiología Intervencionista, conocida también como terapia de imágenes es una subespecialidad de la Radiología que se enfoca principalmente en el diagnóstico y en el tratamiento de una amplia variedad de enfermedades gracias al uso de técnicas mínimamente invasivas, tanto endovascular como no vasculares.

**ANEXOS
DIVISIÓN DE CONTRATOS**



INSTITUTO MEXICANO DEL SEGURO SOCIAL SEGURIDAD Y SOLIDARIDAD SOCIAL

"SERVICIO MÉDICO INTEGRAL para HEMODINAMIA y RADIOLOGÍA INTERVENCIONISTA" (SMI para HERI)

En los procedimientos de Radiología Intervencionista, los médicos especialistas (Radiólogos intervencionistas) usan técnicas de diagnóstico por la imagen, como una ecografía, una tomografía, rayos X o una fluoroscopia, para obtener imágenes en tiempo real. Estas imágenes les sirven de guía mientras hacen procedimientos tales como: destruir tumores óseos o tumores de tejidos blandos usando tecnologías de ablación, por radiofrecuencia (ondas de radio de alta energía que calientan y destruyen células cancerosas), por microondas o crioablación (congelación de tumores para destruirlos), colocar drenajes (para eliminar la acumulación de líquido en los pulmones o el abdomen), drenar un absceso (infección), una biopsia (obtención de una muestra de tejido tumoral o de un órgano), embolizar malformaciones vasculares, evitando cirugías a cielo abierto.

3. DESCRIPCIÓN AMPLIA DEL SERVICIO MEDICO INTEGRAL PARA HEMODINAMIA Y RADIOLOGÍA INTERVENCIONISTA

El "Servicio Médico Integral para Hemodinamia y Radiología Intervencionista" (SMI para HERI). Debe de permitir al Instituto otorgar en forma oportuna la realización de procedimientos tanto programados (electivamente, sin compromiso agudo de la vida del paciente) como de urgencia (procedimiento indicado por cuadro agudo que compromete la vida del paciente).

3.1 UNIDAD DE MEDIDA Y CANTIDADES DETERMINADAS.

La Unidad de Medida se refiere básicamente a un procedimiento diagnóstico y/o terapéutico de Hemodinamia o Radiología Intervencionista realizado y las cantidades determinadas se agrupan por "Partida" la cual contiene la zona o entidad de referenciación y localidad en que se encuentra ubicada la unidad médica, que contará con este servicio, puede equivaler a un OOAD (Órgano de Operación Administrativa Desconcentrada antes "Delegación Estatal") o una UMAE (Unidad Médica de Alta Especialidad) o a un bien de consumo complementario especial.

Cada una de las partidas, se desglosa a detalle en el ANEXO TI "REQUERIMIENTOS de SMI para HERI".

La Unidad de Medida para el pago del servicio, se realizará por procedimiento diagnóstico y/o terapéutico de Hemodinamia o Radiología Intervencionista efectivamente realizado.

Para lo cual, se deben considerar los requerimientos establecidos en cada una de las Unidades Médicas que vienen mencionadas en el ANEXO TI "REQUERIMIENTOS de SMI para HERI", los cuales de manera general se describen a continuación en el siguiente Catálogo, identificándose por número de clave y tipo de procedimiento:

3.2 CATÁLOGO DE PROCEDIMIENTOS

La conformación del "Servicio Médico Integral para Hemodinamia y Radiología Intervencionista" (SMI para HERI) se contemplan **42 procedimientos**, para lo cual se deberá considerar los requerimientos para cada una de las Unidades Médicas establecidas en el ANEXO TI "Requerimientos del SMI para HERI 2023", mismos que se enlistan en el siguiente: "Catálogo de Procedimientos"; identificándolos por clave y nombre del procedimiento:

[Handwritten signature]
[Handwritten signature]
[Handwritten signature]



INSTITUTO MEXICANO DEL SEGURO SOCIAL
SEGURIDAD Y SOLIDARIDAD SOCIAL

"SERVICIO MÉDICO INTEGRAL para HEMODINAMIA y RADIOLOGIA INTERVENCIONISTA"
(SMI para HERI)

Clave	Nombre del procedimiento:
60.01.001	Procedimiento de cateterismo diagnóstico adulto femoral.
60.01.002	Procedimiento de cateterismo diagnóstico pediátrico.
60.01.003	Procedimiento de cateterismo cardíaco diagnóstico por técnica radial.
60.01.004	Procedimiento de ACTP (angioplastia) con balón.
60.01.005	Procedimiento de angioplastia periférica.
60.01.006	Procedimiento de Stent en conducto arterioso.
60.01.007	Procedimiento de angioplastia directa por técnica radial.
60.01.008	Procedimiento de angioplastia directa por técnica femoral.
60.01.009	Procedimiento para colocación de Stent en coartación aórtica.
60.01.010	Procedimiento para cierre de PCA con ocluser adulto.
60.01.011	Procedimiento para cierre de defectos septales (CIA, CIV Y FOP).
60.01.012	Procedimiento para cierre de orejuela auricular con ocluser.
60.01.013	Procedimiento para reparación de fuga valvular aortica.
60.01.014	Procedimiento para reparación de fuga valvular mitral.
60.01.015	Procedimiento de valvuloplastia mitral.
60.01.016	Procedimiento percutáneo de plastia Mitral con clip.
60.01.017	Procedimiento de valvuloplastia aórtico pulmonar y angioplastia de coartación aórtica.
60.01.018	Procedimiento de biopsia miocárdica acceso femoral o yugular.
60.01.019	Procedimiento para la colocación de endoprótesis vascular en aneurisma aorta abdominal infrarenal (AAAI).
60.01.020	Procedimiento para la colocación de endoprótesis vascular en aneurisma aorta torácico (TAA).
60.01.021	Procedimiento de diagnóstico de electrofisiología.
60.01.022	Procedimiento de electrofisiología con mapeo tridimensional.
60.01.023	Procedimiento de electrofisiología para ablación por radiofrecuencia.
60.01.024	Procedimiento de electrofisiología para aislamiento de venas pulmonares por crio ablación.
60.01.025	Procedimiento para embolización de aneurismas o malformaciones arteriovenosas periféricas.
60.01.026	Procedimiento para la colocación percutánea de válvula pulmonar.
60.01.027	Procedimiento para la colocación percutánea de válvula aórtica.
60.01.028	Procedimiento para colocación de filtro de vena cava.
60.01.029	Procedimiento de cateterismo diagnóstico periférico.
60.01.030	Procedimiento de Perforación Transeptal.
60.01.031	Trombectomía Pulmonar.
60.01.032	Procedimiento para embolización de aneurismas intracraneales pequeños y medianos rotos y no rotos (de 2 mm a 15 mm) niños y adultos.
60.01.033	Procedimiento para cierre de PCA con Coil.
60.01.034	Procedimiento de cateterismo diagnóstico cerebral.
60.01.035	Procedimiento de rescate vascular cerebral (ICTUS).
60.01.037	Procedimiento de quimioembolización transarterial (TACE).
60.01.038	Procedimiento para drenaje percutáneo (multipropósito, biliar ó nefrostomía).
60.01.039	Procedimiento percutáneo de plastia biliar.
60.01.040	Procedimiento para la colocación de endoprótesis vascular en aneurisma aorta toraco-abdominal (ATA)



**INSTITUTO MEXICANO DEL SEGURO SOCIAL
SEGURIDAD Y SOLIDARIDAD SOCIAL**

**"SERVICIO MÉDICO INTEGRAL para HEMODINAMIA y RADIOLOGIA INTERVENCIONISTA"
(SMI para HERI)**

Clave	Nombre del procedimiento:
60.01.041	Procedimiento para embolización de malformaciones arteriovenosas neurológicas (fistulas y tumores).
60.01.042	Procedimiento para cierre de PCA con ocluser niños.
60.01.043	Procedimiento para la colocación percutánea de válvula aórtica balón expandible.

Los procedimientos arriba enlistados, contienen tanto de aplicación específica a pediatría, como de uso indistinto según la constitución del paciente, por lo que en el caso de tratarse de Unidades monotemáticas como UMAE HP siglo XXI, UMAE HP CMN Occidente, UMAE HP CMN del Bajío no existe limitante de solicitud de claves, de acuerdo a sus necesidades.

Para lo cual se deberá considerar los requerimientos establecidos para cada una de las Unidades Médicas establecidas en el **Anexo TI "Requerimientos del SMI para HERI 2023"**, mismos que se describen en el siguiente Catálogo de procedimientos del Servicio Médico Integral de Procedimientos de Hemodinamia y Radiología Intervencionista están agrupados en 28 partidas, identificándolos por número de clave y nombre.

3.3 DISTRIBUCIÓN POR PARTIDA Y OOAD/UMAE, SE INCLUYE LA LOCALIDAD Y EL TIPO DE UNIDAD MÉDICA

PARTIDA	CLAVE OOAD	OOAD/UMAE	CLP	SEDE	NO SEDE	LOCALIDAD	MIN 16 MES	MAX 16 MES
1	19	Nayarit	190106012151	HCZ	1	Tepic	558	1388
2	02	Baja California	20101012151	HCZ	30	Mexicali	19	45
			20532062151	HGR	1	Tijuana	2759	6882
3	17	Michoacán	170349062151	HCR	1	Charo	448	1112
4	24	Quintana Roo	240715062151	HCR	17	Cancún	82	196
5	26	Sinaloa	260101062151	HGR	1	Culiacán	879	2193
6	28	Tabasco	280132012151	HCZ	46	Villahermosa	150	363
7	40	D.F. Sur	370102012151	HGR	1	Benito Juárez	376	932
8	4A	UMAE HE CMN La Raza	36A1041C2153	HESP	S/N	Azacapatzalco	3651	9077
9	4B	UMAE HE CMN Siglo XXI	37B5091C2153	HESP	S/N	Cuauhtémoc	1094	2724
10	4C	UMAE HE CMN Occ Oblatos	14A6031C2153	HESP	S/N	Guadalajara	5184	12917
11	4D	UMAE HE 25 CMN Monterrey	2001701C2153	HESP	25	Monterrey	515	1275
12	4E	UMAE HE 71 Torreón	0509161C2153	HESP	71	Torreón	1705	4224
13	4F	UMAE HE CMN Puebla	2201011C2153	HESP	S/N	Heroica Puebla de Zaragoza	2268	5643
14	4G	UMAE HE 1 CMN Bajío	11A1201C2153	HESP	1	León	1589	3954

(Handwritten signature and initials)



**INSTITUTO MEXICANO DEL SEGURO SOCIAL
SEGURIDAD Y SOLIDARIDAD SOCIAL**

**"SERVICIO MÉDICO INTEGRAL para HEMODINAMIA y RADIOLOGIA INTERVENCIONISTA"
(SMI para HERI)**

PARTIDA	CLAVE OOAD	OOAD/UMAE	CLP	SEDE	NO SEDE	LOCALIDAD	MIN 16 MES	MAX 16 MES
	4W	UMAE HGP 48 CMN Bajío	11A121142153	HGP	48	León	21	49
15	4H	UMAE HE 2 CMN Obregón	2705071C2153	HESP	2	Ciudad Obregón	1763	4388
16	4I	UMAE HE 14 CMN Veracruz	3112011C2153	HESP	14	Veracruz	1037	2573
17	4J	UMAE HE 1 CMN Mérida	3301011C2153	HESP	1	Mérida	683	1677
18	4S	UMAE HP CMN Siglo XXI	37B503122153	HP	S/N	Cuauhtémoc	161	388
19	4T	UMAE HP CMN OCC	14A601122153	HP	S/N	Guadalajara	399	979
20	4U	UMAE HC CMN Siglo XXI	37B5071B2153	HCARD	S/N	Cuauhtémoc	4159	10368
21	4V	UMAE HC 34 CMN Monterrey	20A2011C2153	HCARD	34	Monterrey	5885	14680
22	4X	UMAE HGRAL CMN La Raza	36A101112153	HGRAL	S/N	Azcapotzalco	707	1729
Total, general							36092	89756

3.4 REQUERIMIENTOS DE PROCEDIMIENTOS POR PARTIDA ESPECIAL, OOAD / UMAE:

PARTIDA	CLAVE OOAD/UMAE	OOAD/UMAE	CLAVE PRESUP	SEDE	NO. SEDE	LOCALIDAD	CLVSI	Mínimo 16 meses	Máximo 16 meses
23	02	Baja California	020101012151	HGZ	30	Mexicali	60.01.031	9	21
	4C	UMAE HE CMN Occ Oblatos	14A6031C2153	HESP	S/N	Guadalajara	60.01.031	17	41
	4E	UMAE HE 71 Torreón	0509161C2153	HESP	71	Torreón	60.01.031	5	11
23-A	4A	UMAE HE CMN La Raza	36A1041C2153	HESP	S/N	Azcapotzalco	60.01.031	5	12
	4U	UMAE HC CMN Siglo XXI	37B5071B2153	HCARD	S/N	Cuauhtémoc	60.01.031	13	31
	4X	UMAE HGRAL CMN La Raza	36A101112153	HGRAL	S/N	Azcapotzalco	60.01.031	7	15
24	4E	UMAE HE 71 Torreón	0509161C2153	HESP	71	Torreón	60.01.016	3	5



INSTITUTO MEXICANO DEL SEGURO SOCIAL
SEGURIDAD Y SOLIDARIDAD SOCIAL

"SERVICIO MÉDICO INTEGRAL para HEMODINAMIA y RADIOLOGIA INTERVENCIONISTA"
(SMI para HERI)

PARTIDA	CLAVE OOAD/UMAE	OOAD/UMAE	CLAVE PRESUP	SEDE	NO. SEDE	LOCALIDAD	CLVSI	Mínimo 16 meses	Máximo 16 meses
	4V	UMAE HC 34 CMN Monterrey	20A2011C2153	HCARD	34	Monterrey	60.01.016	3	7
24-A	4U	UMAE HC CMN Siglo XXI	37B5071B2153	HCARD	S/N	Cuauhtémoc	60.01.016	6	13
	4X	UMAE HGRAL CMN La Raza	36A101112153	HGRAL	S/N	Azcapotzalco	60.01.016	3	5
25	02	Baja California	020532062151	HGR	1	Tijuana	60.01.022	11	27
	4E	UMAE HE 71 Torreón	0509161C2153	HESP	71	Torreón	60.01.022	21	51
	4H	UMAE HE 2 CMN Obregón	2705071C2153	HESP	2	Ciudad Obregón	60.01.022	4	8
	4V	UMAE HC 34 CMN Monterrey	20A2011C2153	HCARD	34	Monterrey	60.01.022	8	20
25-A	4G	UMAE HE 1 CMN Bajío	11A1201C2153	HESP	1	León	60.01.022	22	53
	4C	UMAE HE CMN Occ Oblatos	14A6031C2153	HESP	S/N	Guadalajara	60.01.022	43	107
	4A	UMAE HE CMN La Raza	36A1041C2153	HESP	S/N	Azcapotzalco	60.01.022	29	72
	4T	UMAE HP CMN OCC	14A601122153	HP	S/N	Guadalajara	60.01.022	11	27
	4U	UMAE HC CMN Siglo XXI	37B5071B2153	HCARD	S/N	Cuauhtémoc	60.01.022	38	93
	4X	UMAE HGRAL CMN La Raza	36A101112153	HGRAL	S/N	Azcapotzalco	60.01.022	7	16
26	02	Baja California	020532062151	HGR	1	Tijuana	60.01.024	11	27
	4E	UMAE HE 71 Torreón	0509161C2153	HESP	71	Torreón	60.01.024	11	25
	4H	UMAE HE 2 CMN Obregón	2705071C2153	HESP	2	Ciudad Obregón	60.01.024	5	11
	4V	UMAE HC 34 CMN Monterrey	20A2011C2153	HCARD	34	Monterrey	60.01.024	4	9



INSTITUTO MEXICANO DEL SEGURO SOCIAL
SEGURIDAD Y SOLIDARIDAD SOCIAL

"SERVICIO MÉDICO INTEGRAL para HEMODINAMIA y RADIOLOGIA INTERVENCIONISTA"
(SMI para HERI)

PARTIDA	CLAVE OOAD/UMAE	OOAD/UMAE	CLAVE PRESUP	SEDE	NO. SEDE	LOCALIDAD	CLVSI	Mínimo 16 meses	Máximo 16 meses
26-A	4A	UMAE HE CMN La Raza	36A1041C2153	HESP	S/N	Azcapotzalco	60.01.024	20	48
	4C	UMAE HE CMN Occ Oblatos	14A6031C2153	HESP	S/N	Guadalajara	60.01.024	13	32
	4G	UMAE HE 1 CMN Bajío	11A1201C2153	HESP	1	León	60.01.024	3	5
	4U	UMAE HC CMN Siglo XXI	37B5071B2153	HCARD	S/N	Cuauhtémoc	60.01.024	43	104
	4X	UMAE HGRAL CMN La Raza	36A101112153	HGRAL	S/N	Azcapotzalco	60.01.024	7	16
27	02	Baja California	020532062151	HGR	1	Tijuana	60.01.043	4	8
	4E	UMAE HE 71 Torreón	0509161C2153	HESP	71	Torreón	60.01.043	3	7
	19	Nayarit	190106012151	HGZ	1	Tepic	60.01.043	6	13
	4H	UMAE HE 2 CMN Obregón	2705071C2153	HESP	2	Ciudad Obregón	60.01.043	3	7
	4V	UMAE HC 34 CMN Monterrey	20A2011C2153	HCARD	34	Monterrey	60.01.043	8	20
27-A	4A	UMAE HE CMN La Raza	36A1041C2153	HESP	S/N	Azcapotzalco	60.01.043	3	7
	4G	UMAE HE 1 CMN Bajío	11A1201C2153	HESP	1	León	60.01.043	5	12
	4J	UMAE HE 1 CMN Mérida	3301011C2153	HESP	1	Mérida	60.01.043	6	13
	4U	UMAE HC CMN Siglo XXI	37B5071B2153	HCARD	S/N	Cuauhtémoc	60.01.043	11	24
	4X	UMAE HGRAL CMN La Raza	36A101112153	HGRAL	S/N	Azcapotzalco	60.01.043	4	8
28	02	Baja California	020532062151	HGR	1	Tijuana	60.01.026	3	4
	4E	UMAE HE 71 Torreón	0509161C2153	HESP	71	Torreón	60.01.026	3	5
	4V	UMAE HC 34 CMN Monterrey	20A2011C2153	HCARD	34	Monterrey	60.01.026	5	11



INSTITUTO MEXICANO DEL SEGURO SOCIAL
SEGURIDAD Y SOLIDARIDAD SOCIAL

"SERVICIO MÉDICO INTEGRAL para HEMODINAMIA y RADIOLOGIA INTERVENCIONISTA"
(SMI para HERI)

PARTIDA	CLAVE OOAD/UMAE	OOAD/UMAE	CLAVE PRESUP	SEDE	NO. SEDE	LOCALIDAD	CLVSI	Mínimo 16 meses	Máximo 16 meses
28-A	4A	UMAE HE CMN La Raza	36A1041C2153	HESP	S/N	Azcapotzalco	60.01.026	3	4
	4C	UMAE HE CMN Occ Oblatos	14A6031C2153	HESP	S/N	Guadalajara	60.01.026	3	4
	4T	UMAE HP CMN OCC	14A601122153	HP	S/N	Guadalajara	60.01.026	6	13
	4U	UMAE HC CMN Siglo XXI	37B5071B2153	HCARD	S/N	Cuauhtémoc	60.01.026	5	12
TOTAL								463	1084

El licitante debe considerar dentro de su propuesta que el "Servicio Médico Integral de Hemodinamia y Radiología Intervencionista (SMI para HERI)" incluya:

1. Descripción del Servicio Médico Integral para Hemodinamia y Radiología Intervencionista.
2. Catálogo de procedimientos del SMI para HERI.
3. Requerimientos de procedimientos por partida, OOAD / UMAE.
4. Equipo médico.
5. Adecuación del área, instalación y puesta a punto de equipo médico.
6. Bienes de consumo básico (por procedimiento y complementario).
7. Servicio de mantenimiento preventivo y correctivo
8. Asistencia técnica.
9. Transferencia de conocimiento (programa).
10. Reporte mensual de la productividad (FORMATO membretado).

Debiendo el licitante garantizar la correcta prestación del servicio considerando todos los equipos médicos, sus accesorios y los bienes de consumo, de la partida(s) de su interés, los cuales se describen en:

- ANEXO T2. Equipo Médico del SMI para HERI 2023
- ANEXO T4. Bienes de Consumo del SMI para HERI 2023.

4. EQUIPO MÉDICO.

Se requiere de Equipo Médico en las Unidades Médicas, puesta en operación que aseguren la realización de los procedimientos de Hemodinamia y Radiología Intervencionista para lo cual se requiere de equipos que deberán cumplir las especificaciones que se establecen en el ANEXO T2 "Equipo Médico", que serán evaluados con el FORMATO T21 "Propuesta para la evaluación técnico/documental", contenida en los "FORMATOS de Hemodinamia y Radiología Intervencionista". En el caso de presentar equipos nuevos, éstos deberán estar con el embalaje de



INSTITUTO MEXICANO DEL SEGURO SOCIAL
SEGURIDAD Y SOLIDARIDAD SOCIAL

"SERVICIO MÉDICO INTEGRAL para HEMODINAMIA y RADIOLOGIA INTERVENCIONISTA"
(SMI para HERI)

origen y los sellos o etiquetas correspondientes en cada una de las cajas al momento de presentarlos en la unidad médica, las cuales deberán describir el contenido existente en cada una de las cajas, así como la documentación correspondiente que certifique o validen que son equipos nuevos.

Se aceptarán equipos **Usados** que durante la vigencia del contrato no deberán sobrepasar su vida útil con no más de **5 años** de fabricación; es decir, la fabricación del equipo deberá estar comprendida, a partir del año 2019, comprendiendo la vigencia del contrato, entregando en la propuesta técnica el **FORMATO T30**. "Carta Compromiso de Equipo Médico que avale los 5 años de fabricación (a partir 2019)". En el caso de considerar en la propuesta técnica equipos usados, deberá cumplir con el hecho de asegurar que estos son funcionales y se encuentran en perfectas condiciones de operación, sin ningún tipo de avería técnica, ni daños en su estructura física tanto externa como interna, que pueda repercutir en el funcionamiento inadecuado del equipo y, por tanto, en la demora para la prestación del servicio. Por lo cual, deberá integrar en su propuesta, un "Dictamen Técnico" y/o una Orden de Servicio, que dictamine o garantice el buen funcionamiento de cada equipo médico, su fecha de elaboración deberá estar comprendida a partir del año 2019 y deberá estar elaborada por el fabricante o distribuidor autorizado de la marca del equipo, conforme a la relación de equipos médicos que están contenidos en el **ANEXO T2 "EQUIPO de SMI para HERI**.

La entrega, instalación y puesta en operación del equipo médico, así como del servicio médico integral, para la realización de los procedimientos contenidos en el Catálogo de Procedimientos, debe realizarse dentro de los 60 (sesenta) días naturales, contados a partir de la emisión y notificación del fallo, en las OOAD/ UMAE, conforme a la distribución establecida en el **ANEXO T11. "Distribución de Equipo y personal del SMI para HERI"**.

Los licitantes participantes, deberán adjuntar como parte de su propuesta; los anexos técnicos, folletos, catálogos, fotografías, imágenes, instructivos y/o manuales del fabricante, así como aquellos que presente en su proposición técnica para ser evaluados, tales como certificados del fabricante, los cuales deberán corresponder, con la(s) marca(s), modelo(s) y con la descripción técnica del licitante de los equipos propuestos así como de las características del **servicio ofertado**, lo cual deberá ser completo y en caso de estar en idioma diferente al español deberá proporcionar la traducción simple al español, sin que altere, modifique o distorsione el contenido y/o alcance del documento traducido, en el entendido de que la traducción podrá contener únicamente las páginas, secciones y/o párrafos que soporten lo ofertado (en concordancia a lo establecido en el numeral **4.2.3** de los Términos y Condiciones). Los licitantes una vez que sean adjudicados deberán entregar al Jefe de Servicio o Coordinador Clínico de la Unidad Médica, la descripción de los equipos médicos que utilizarán para la prestación del servicio, así como el manual del fabricante en **idioma español**, al día 45 (cuarenta y cinco) contados al día natural siguiente de la emisión y notificación del fallo y antes de la Transferencia de conocimientos al personal que tendrán que ser los mismos evaluados y aceptados de su propuesta técnica. No se aceptarán propuestas de equipos correspondientes a saldos o remanentes que ostenten las leyendas "Only Export" ni "Only Investigation", discontinuados o cuyo uso no se autorice en el país de origen, o que cuenten con alertas médicas o de concentraciones por parte de las Autoridades Sanitarias Mexicanas, Food and Drug Administration FDA y/o la Comunidad Económica Europea CEE, según corresponda.



INSTITUTO MEXICANO DEL SEGURO SOCIAL
SEGURIDAD Y SOLIDARIDAD SOCIAL

"SERVICIO MÉDICO INTEGRAL para HEMODINAMIA y RADIOLOGIA INTERVENCIONISTA"
(SMI para HERI)

La instalación y puesta a punto de los equipos solicitados para la prestación del servicio objeto de esta licitación, será estricta responsabilidad del licitante adjudicado, cuya supervisión estará a cargo del Supervisor de operación por parte del proveedor y del Administrador del Contrato o servidor público designado (Jefe de Conservación o biomédico) por parte del IMSS, los equipos del Licitante adjudicado deberán ser completamente compatibles entre los equipos, accesorios, y bienes de consumo, ofertados y los equipos propiedad del Instituto contenidos **Anexo T20" Equipos en propiedad del IMSS para HERI 2023"**

Para lo cual, se deberá firmar lo contenido en el **FORMATO T6 "Entrega/Recepción de Equipos"** con esto se realizará la entrega recepción de los equipos médicos de manera oficial, ya que en caso de que exista alguna inconsistencia en el equipo y no se encuentre en su plena capacidad de funcionamiento, se levantará "Acta Informativa" para dar constancia de los motivos y razones de "No aceptación" en la entrega-recepción, considerándose como notificado el Proveedor a partir de ese momento, para lo cual deberá subsanar las deficiencias o motivos señalados del rechazo del equipo médico en un término máximo de **48 horas**, con la finalidad de asegurar la puesta a punto dentro de los 60 (sesenta) días naturales y el inicio del servicio al 61 (sesenta y uno) días naturales , contados a partir del día siguiente de la emisión y notificación del fallo.

4.1 SUPERVISOR DE OPERACIÓN

Será el responsable por parte del proveedor de que se concluya la instalación de los equipos hasta quedar en óptimas condiciones de funcionamiento; así como, de que se encuentre vigente en el portafolio/catálogo de productos del fabricante y/o no estar descontinuado por el mismo fabricante y cumplir con las especificaciones técnicas descritas en el **ANEXO T2 "Equipo Médico del SMI para HERI 2023"**, cuidando que sean compatibles con el Equipo Médico propiedad IMSS contenido en el **Anexo T20 "Equipos en Propiedad del IMSS para HERI 2023"**.

Por lo que una vez que se conozca al licitante adjudicado y antes de la puesta a punto, este deberá informar por escrito al Administrador del Contrato la designación del SUPERVISOR, a través del **FORMATO T18 DESIGNACIÓN DE SUPERVISOR EN INSTALACIÓN Y MANTENIMIENTO** en congruencia a lo manifestado durante la evaluación, (**FORMATO T22 RELACIÓN DE DOCUMENTOS A EVALUAR DEL LICITANTE**), la presentación del currículum y estructura organizacional del licitante, que será al menos un supervisor por partida, que deberá coordinar la funcionalidad e instalación de equipos en la(s) Unidad(es) Médica(s) asignada(s), para que el servicio se preste a entera satisfacción del Instituto. El licitante adjudicado asignará un "**SUPERVISOR DE OPERACIÓN**" que será el responsable de dar seguimiento a las acciones solicitadas en el Plan de Trabajo **FORMATO T0 PROGRAMA DE TRABAJO**, de acuerdo con lo contenido en el **FORMATO T20 "DESIGNACIÓN DE TÉCNICOS EN SITIO Y SUPERVISOR DE OPERACIÓN ADMINISTRATIVA"**, con la finalidad que se dé cumplimiento en tiempo y forma a los puntos establecidos en dicho programa de trabajo, como es afinar detalles de la integración técnica del plan de trabajo con la unidad médica, coordinar las acciones pertinentes en lo referente a la entrega, instalación y puesta a punto del equipo médico, y de los bienes de consumo básicos y complementarios para el inicio de la prestación del servicio. El



INSTITUTO MEXICANO DEL SEGURO SOCIAL
SEGURIDAD Y SOLIDARIDAD SOCIAL

"SERVICIO MÉDICO INTEGRAL para HEMODINAMIA y RADIOLOGIA INTERVENCIONISTA"
(SMI para HERI)

SUPERVISOR DE OPERACIÓN propuesto no será sujeto de evaluación, sin embargo, deberá cumplir en todo momento con las actividades requeridas en la presente Convocatoria.

Por su parte se le facilitará al proveedor un espacio físico preferentemente accesible al área de quirófanos de la Unidad Médica, a título gratuito y con electricidad, que podrá adecuar y administrar de tal forma que pueda usarse como almacén y resguardo del equipo e Insumos propiedad del proveedor, con el que proporcionará el SMI para HERI, durante la vigencia del contrato.

Una vez concluidos los trabajos de la instalación y puesta en uso de los equipos médicos, el administrador del contrato formalizará la entrega recepción de los equipos conforme al **FORMATO T6 "Entrega/Recepción de Equipos"**, debiendo estar validados por ambas partes, con lo que se oficializa la Entrega recepción.

Las acciones correspondientes para resolver los problemas identificados en la puesta en operación del servicio, no imputables al licitante adjudicado, deberá reportarlo por escrito a más tardar al tercer día natural de tener conocimiento al Administrador del Contrato, adjuntando su acreditación, para lo cual el Área Requiriente evaluará su procedencia con la finalidad de dar estar en condiciones de pronunciarse según corresponda, y recibir el equipo médico cuando las causas que generaron el retraso en la recepción queden resueltas.

4.2 Mejoras Tecnológicas de Equipo

En caso de que, durante la vigencia del contrato, existan mejoras tecnológicas acorde con los servicios contratados, sin que se incremente el Precio Unitario, el proveedor podrá proponer al Administrador del Contrato donde se prestan los servicios, el cambio o actualización de los equipos y/o los bienes de consumo señalados; así como del software de los equipos, acompañando a la solicitud, los registros sanitarios, FDA o ISO o CCEE o Certificado de Calidad de buenas Prácticas, catálogos, manuales, etc., de los equipos e insumos que lo requieran para su evaluación, validación y autorización por parte del Jefe de Servicio de Hemodinamia y Radiodiagnóstico de la unidad médica; de considerar viable la propuesta por parte del proveedor, se procederá a realizar el cambio o actualización de los equipos y a suministrar los consumibles y en su caso, el software; así como otorgar la capacitación específica sobre esta tecnología de innovación al personal del Instituto que lo requiera sin costo adicional, retirando el o los equipos que fueron sustituidos una vez que se tengan en la Unidad los nuevos (de innovación) con actualización del **FORMATO T6 "Entrega/ Recepción de equipos"** y sin afectar la continuidad de la prestación del servicio.

4.3 Del Equipo Médico requerido

Para la documentación requerida, deberá considerar las **Normas Oficiales tanto Mexicanas como Internacionales o Especificación Técnica que resulte aplicable a los bienes requeridos**, inciso e) numeral 4.24.3 de las Políticas, Bases y Lineamientos en materia de Adquisiciones, Arrendamientos y Servicios del Instituto Mexicano del Seguro Social (POBALINES).



INSTITUTO MEXICANO DEL SEGURO SOCIAL
SEGURIDAD Y SOLIDARIDAD SOCIAL

"SERVICIO MÉDICO INTEGRAL para HEMODINAMIA y RADIOLOGIA INTERVENCIONISTA"
(SMI para HERI)

- 4.3.1 El licitante deberá presentar como parte de su Propuesta Técnica, copia simple de los registros sanitarios de al menos el **80%** de la totalidad del equipo, y bienes de consumo básicos y complementarios **ofertados por partida**, en anverso y reverso, vigentes y su última actualización (refrendo o prórroga según corresponda) expedidos por la COFEPRIS, considerando lo señalado en el Anexo Técnico y Términos y Condiciones, en congruencia con lo dispuesto por el artículo 376 de la Ley General de Salud y el artículo 82 del Reglamento de Insumos para la Salud.

Asimismo, el licitante deberá presentar en su propuesta técnica en papel membretado de la licitante, un escrito en el que manifieste que, en caso de resultar adjudicado se compromete a entregar al titular de la Coordinación Técnica de Servicios Médicos Indirectos en copia simple a más tardar a los cinco días naturales siguientes al acto del fallo los Registros Sanitarios del **20%** correspondiente al **100%** del equipo médico, bienes de consumo básicos y complementarios **ofertados por partida que no hubiese entregado** durante el proceso de licitación, dicho escrito deberá estar debidamente firmado por el representante legal del licitante (o el representante común en caso de participación conjunta). ~~Para su aceptación, los Registros Sanitarios deberán cumplir con todos y cada uno de los requisitos establecidos para los mismos en la presente convocatoria.~~

Adicionalmente, en su propuesta técnica deberá presentar el **Formato T33 "Relación del 20% del equipo, bienes de consumo básico y complementario, pendientes de entrega del registro sanitario"** ofertados por partida, considerados para ser entregados de conformidad al párrafo anterior.

En caso de que el Registro Sanitario presentado por el licitante en los **Anexo T2." Equipo médico de SMI para HERI"**, **Anexo T4." Bienes de Consumo de SMI para HERI"**, no se encuentre dentro del periodo de vigencia señalado en el mismo, conforme al artículo 376 de la Ley General de Salud, el licitante deberá presentar:

- Copia simple del Registro Sanitario sometido a prórroga.
- Copia simple del **"Comprobante de Trámite de Prórroga"** emitido por la COFEPRIS, o en su caso, Copia simple de la **"Constancia de Prórroga"** donde se identifique plenamente el número de Registro Sanitario emitida por la COFEPRIS.

Nota: no son válidas "consultas por Internet, capturas de pantalla o cartas dirigidas" a COFEPRIS sin su respuesta en los trámites realizados, la cual no acredite la veracidad del documento.

En el caso de que algún equipo y/o bienes de consumo (básico o complementario), de origen Nacional o Internacional, el licitante advierta que no requiere Registro Sanitario, deberá presentar, Carta de la COFEPRIS manifestando que no requiere registro sanitario.

El no presentar la copia simple del Registro Sanitario vigente o prórroga de este actualizado, o copia simple del comprobante del trámite de prórroga, o la carta de la COFEPRIS en la que se indique que no requiere registro sanitario de aquellos productos que por su naturaleza,



INSTITUTO MEXICANO DEL SEGURO SOCIAL
SEGURIDAD Y SOLIDARIDAD SOCIAL

"SERVICIO MÉDICO INTEGRAL para HEMODINAMIA y RADIOLOGIA INTERVENCIONISTA"
(SMI para HERI)

características propias y uso no se consideran como insumos para la salud, se ubicarán en el proceso de contratación y dependiendo del resultado de su revisión, podrá ser causal de desechamiento.

- 4.3.2. El licitante deberá presentar como parte de su Propuesta Técnica, copia simple de los Certificados de Calidad ISO-13485:2016 en **Sistemas de Gestión de Calidad aplicable para Dispositivos Médicos** a nombre del fabricante o copia simple del Certificado FDA vigente, o el Certificado de Calidad de la Comunidad Económica Europea (CCEE), o Certificado de Calidad de Buenas Prácticas de Manufactura de COFEPRIS, o Ministerio de Salud de Japón, vigente en el idioma del país de origen acompañado de su traducción simple al español de al menos el **80%** del equipo médico, y bienes de consumo básicos y complementarios del **100%** que **oferte por partida** en su propuesta técnica, incluyendo en el **FORMATO T21 "PROPUESTA PARA EVALUACIÓN TÉCNICA / DOCUMENTAL"** (presentar formato en PDF y Excel editable), debidamente referenciados donde se cite el equipo médico y bienes de consumo básicos y complementarios al que corresponde.

Asimismo, el licitante deberá presentar en su propuesta técnica en papel membretado de la licitante, un escrito en el que manifieste que, en caso de resultar adjudicado, previo a la firma del contrato, se compromete a entregar al titular de la Coordinación Técnica de Servicios Médicos Indirectos en copia simple a más tardar a los cinco días naturales siguientes al acto del fallo los Certificados de Calidad del **20%** correspondiente al **100%** del equipo médico, bienes de consumo básicos y complementarios **ofertados por partida que no hubiese entregado** durante el proceso de licitación, dicho escrito deberá estar debidamente firmado por el representante legal del licitante (o el representante común en caso de participación conjunta). Para su aceptación, los Certificados de Calidad deberán cumplir con todos y cada uno de los requisitos establecidos para los mismos en la presente convocatoria.

Adicionalmente, en su propuesta técnica deberá presentar en el **Formato T34 "Relación del 20% de equipo médico, y bienes de consumo básicos y complementarios, pendientes de Certificados de Calidad"**, la relación de los equipos médico, instrumental, bienes de consumo básicos y complementarios ofertado por partida, pendientes de Certificados de Calidad, considerados para ser entregados de conformidad al párrafo anterior, acompañado de su traducción simple al español, solo en caso de estar en idioma diferente, el cual deberá cumplir con el detalle exacto de la denominación distintiva del certificado de calidad presentado en su descripción y estar en hoja membretada de la licitante, debidamente firmado por su representante legal, cumpliendo con todos y cada uno de los requisitos establecidos en el presente numeral, para su posterior entrega mediante copia simple a la Coordinación Técnica de Servicios Médicos Indirectos, toda vez que el licitante haya sido adjudicado en alguna de las partidas.



INSTITUTO MEXICANO DEL SEGURO SOCIAL
SEGURIDAD Y SOLIDARIDAD SOCIAL

"SERVICIO MÉDICO INTEGRAL para HEMODINAMIA y RADIOLOGIA INTERVENCIONISTA"
(SMI para HERI)

El no presentar la copia simple de los documentos correspondientes a los certificados aquí enunciados de al menos el 80% del 100% de equipo **que oferte por partida** en su propuesta técnica; será causal de desechamiento.

4.3.3 Carta compromiso del Licitante participante en la Instalación de Equipo; se compromete a cumplir cabalmente para la instalación del (de los) equipo(s), para la prestación correcta y oportuna del servicio en el que resulte adjudicado, con todos y cada uno de los requerimientos necesarios, contemplando los espacios físicos del área donde será(n) ubicado(s), así como todas y cada una de las adecuaciones físicas que se requieran para la instalación y óptimo funcionamiento del (de los) equipo(s) ofertado(s), mediante el **FORMATO T19 "Carta compromiso del Licitante participante en la Instalación de Equipo"**, contenido en "FORMATOS de SMI para HERI 2023". El no presentar la carta, será causal de desechamiento.

El licitante adjudicado deberá entregar al Administrador del Contrato, dentro de los 15 días hábiles posteriores a la entrega e instalación de los equipos, los archivos electrónicos con los datos solicitados en el **FORMATO T16 "Relación de Marcas, Modelo y Manual del fabricante del Equipo Médico"**, contenido en "FORMATOS DE SMI para HERI".

La forma de presentación de la propuesta de equipos Médicos en electrónico en CompraNet y para pronta referencia, debe de ser presentada en archivos diferenciados, en donde en cada archivo estarán cada uno de los documentos solicitados en los incisos, debiendo identificar con el número, asignado en el **Anexo T2 Equipo Médico del SMI para HERI 2023**, seguido del nombre del equipo que se esté proponiendo. La carpeta que se esté presentando deberá resaltar los datos y especificaciones solicitadas en cada inciso y que pertenecen al equipo que se esté tratando en cada carpeta.

Ejemplo: Propuesta Técnica/documental, FORMATO T21 "Propuesta Para La Evaluación Técnico/Documental"

Nombre de la carpeta: "EQUIPOS"

Contenido de la subcarpeta:
EJEMPLO:

"2 Polígrafo para estudios de HEMODINAMIA".



1. Folleto o catálogo o referencia gráfica o Manual idioma de origen y su traducción simple al español (Se acepta portada y página Donde se encuentre referenciada la especificación técnica)
2. Registro Sanitario o Prorroga del registro o DOF (si aplica)
3. FDA o CEE o Buenas Prácticas o CALIDAD/ISO

"7 Equipo para mapeo tridimensional".



1. Folleto o catálogo o referencia gráfica o Manual idioma de origen y su traducción simple al español (Se acepta portada y página Donde se encuentre referenciada la especificación técnica)



INSTITUTO MEXICANO DEL SEGURO SOCIAL
SEGURIDAD Y SOLIDARIDAD SOCIAL

"SERVICIO MÉDICO INTEGRAL para HEMODINAMIA y RADIOLOGIA INTERVENCIONISTA"
(SMI para HERI)

2. Registro Sanitario o Prorroga del registro o DOF (si aplica)
3. FDA o CEE o Buenas Prácticas o CALIDAD/ISO

Y de esta manera debe de presentarse tantas carpetas sean necesarias acordes al número de equipos médicos que se estén proponiendo de acuerdo con el **FORMATO T21 "FORMATO Propuesta para Evaluación Técnico/Documental"**.

5. ADECUACIÓN DEL ÁREA, INSTALACIÓN Y PUESTA A PUNTO DEL EQUIPO MÉDICO

El Instituto facilitará al licitante adjudicado, dentro de los 60 (sesenta) días naturales posteriores, contados a partir de la emisión y notificación del fallo, un espacio físico accesible al área de Hemodinámica o Radiología de la Unidad Médica, a título gratuito y con electricidad, que podrá adecuar y administrar de tal forma que pueda usarse como almacén y resguardo del equipo, y bienes de consumo propiedad del proveedor, con el que proporcionará el SMI PARA HERI, durante la prestación del servicio.

- a) Para el funcionamiento óptimo del equipo, se deberán considerar las adecuaciones que se requieran, sin que afecten la estructura del lugar, sin costo para el Instituto mediante el **FORMATO T31 FORMATO** de carta relativo a la obligación del licitante participante, de realizar los trabajos necesarios de adecuación a las instalaciones de cada unidad médica que corresponda", contenido en "FORMATOS" del SMI para HERI 2023, en correspondencia al numeral **4.2.11 "Visita a las Instalaciones Institucionales"** descrito en los Términos y Condiciones del SMI para HERI 2023.
- b) La instalación y puesta a punto de los equipos solicitados para la prestación del servicio objeto del servicio, será estricta responsabilidad del licitante adjudicado, cuya supervisión estará a cargo del Supervisor por parte del proveedor, y del Administrador del Contrato, y cuya verificación de condiciones óptimas de operación del equipo, que se realizará en paralelo, estará a cargo del Jefe de Hemodinámica, para lo cual como evidencia firmará por ambos el **FORMATO T6 "Recepción de Equipos"**, contenido en "FORMATOS" del SMI para HERI, con lo que se oficializa la Entrega-recepción.
- c) En caso de que el equipo no se encuentre en plena capacidad de funcionamiento se levantará el Acta Informativa para hacer constancia de los motivos y razones de la no aceptación y recepción del equipo, considerándose como notificado el Proveedor a partir de ese momento, el cual deberá subsanar las deficiencias motivos del rechazo del equipo durante las siguientes 48 horas, con la finalidad de que se dé inicio cabal a la prestación del servicio al día natural 61 (sesenta y uno), contados a partir de la emisión y notificación del fallo.

6. BIENES DE CONSUMO BÁSICO Y COMPLEMENTARIO.

6.1 Bienes de Consumo Básico

En este apartado se describen los bienes de consumo básicos, que son aquellos que se utilizan al cien por ciento en los procedimientos del SMI de HERI y se describen en el **ANEXO T4 "Bienes de Consumo del SMI para HERI 2023"** del presente documento, que el proveedor deberá suministrar



INSTITUTO MEXICANO DEL SEGURO SOCIAL
SEGURIDAD Y SOLIDARIDAD SOCIAL

"SERVICIO MÉDICO INTEGRAL para HEMODINAMIA y RADIOLOGIA INTERVENCIONISTA"
(SMI para HERI)

para llevar a cabo los procedimientos diagnósticos y terapéuticos indicados en el **ANEXO T1 Requerimiento del SMI para HERI 2023**

Debe de considerarse la dotación para procedimientos de urgencia, así como aquellos que por su característica médica no puedan ser programados, mismos que serán previstos de mutuo acuerdo con los Jefes de Servicio para su abasto permanente.

El licitante adjudicado deberá tener a disposición la primera entrega de bienes de **consumo básicos**, estos deberán entregarse a partir del **día 50 (cincuenta)** natural posterior a la emisión y notificación del fallo, en cada uno de los OOAD/UMAE, según **ANEXO T1 "Requerimientos de SMI para HE 2023"**, y se hará constar en el **FORMATO T10 "Control de Entrega Recepción de Bienes de Consumo Básico"**, para control interno de la Unidad Médica. Este control no representa ninguna responsabilidad de resguardo de insumos o considerarse para fines de facturación y pago para el Instituto.

Los licitantes adjudicados deberán presentar todas las marcas y modelos de los bienes de consumo que utilizan al inicio de la prestación del servicio, así como las especificaciones del contacto del fabricante o distribuidor de los mismos **FORMATO 16, RELACIÓN DE MARCAS, MODELO Y MANUAL DEL FABRICANTE DEL EQUIPO MÉDICO Y BIENES DE CONSUMO**". Este deberá ser entregado a más tardar 15 (quince) días naturales antes a la puesta a punto, al jefe del servicio que sea designado por parte de la Unidad Médica, con firma de recepción del servidor público dando total certeza de conocimiento de los bienes que pueden solicitar.

Las dotaciones subsecuentes de los bienes de consumo básicos se efectuará por lo menos 7 días naturales antes de la fecha de programación de los procedimientos, la cual corresponderá al consumo estimado de estos días conforme a lo establecido en el **FORMATO T10 "Control de Entrega Recepción de Bienes de Consumo Básico"**, Se deberá garantizar la disponibilidad de los bienes de consumo básicos y complementarios en condiciones óptimas de envase, embalaje a prueba de humedad y de polvo, con el fin de preservar la esterilidad, calidad y condiciones adecuadas durante el transporte y el almacenaje y deberán contener en idioma español la siguiente información:

- Descripción completa del bien de consumo (marca y lote)
- Cantidad
- Fecha de fabricación y caducidad
- País de origen del bien de consumo
- Condiciones de almacenamiento

Lo anterior para que los bienes de consumo se entreguen al momento del procedimiento de Hemodinamia y Radiodiagnóstico Radiología Intervencionista, deberán ser nuevos y en óptimas condiciones para su uso, de acuerdo con el tipo de procedimiento programado en cada OOAD/UMAE.



INSTITUTO MEXICANO DEL SEGURO SOCIAL
SEGURIDAD Y SOLIDARIDAD SOCIAL

"SERVICIO MÉDICO INTEGRAL para HEMODINAMIA y RADIOLOGIA INTERVENCIONISTA"
(SMI para HERI)

Los bienes de consumo deberán ser estrictamente compatibles con el equipo médico relacionado y entre sí y el equipo en propiedad del Instituto referido en el **Anexo T20 "Equipos en propiedad del IMSS para HERI 2023"** y el ofertado, para el desarrollo y cumplimiento del procedimiento de Hemodinamia y Radiología Intervencionista, estos deberán cumplir con las especificaciones técnicas y de control de calidad requeridas para la prestación del servicio a fin de obtener resultados de calidad y seguridad para el paciente. Estos deberán ser entregados en las Unidades Médicas de acuerdo con el **ANEXO T12 "Catálogo de Unidades Médicas de SMI para HERI 2023"**.

El Jefe de Servicio o el servidor público que se designe en sustitución de éste, de Hemodinamia y Radiodiagnóstico, verificará la: cantidad, fecha de fabricación y caducidad, país de origen del bien de consumo y condiciones de almacenamiento, así como la existencia del inventario o stock de los bienes de consumo, de manera aleatoria por lo menos una vez a la semana, a fin de garantizar la realización de los procedimientos programados en ese mismo lapso. Esta verificación de inventario no deberá ser considerada para efectos de facturación y pago del licitante adjudicado; así mismo, se deberá asegurar un stock de insumos con el que deban contar las unidades ante una eventualidad de algún procedimiento.

En el caso de pacientes fuera de programación, estos deberán ser considerados en el stock, el cual deberá ser calculado en coordinación y de mutuo acuerdo con el Jefe de Servicio o el servidor público que se designe en sustitución de éste, de Hemodinamia y Radiodiagnóstico el licitante adjudicado, tomando en cuenta la productividad, tendencia e histórico de servicios integrales en años previos.

El licitante adjudicado entregará 30 (treinta) minutos antes de cada procedimiento, a través de su técnico, los bienes de consumo del inventario existente en la Unidad Médica de que se trate, estériles, completos y requeridos para los procedimientos contratados, conforme al **ANEXO T4 "Bienes de Consumo de SMI para HERI 2023"**. Lo anterior en el entendido de que cada unidad contará con un stock **suficiente** según lo solicitado en los párrafos previos.

Si por causas imputables al proveedor se diera la cancelación de algún procedimiento programado, por falta de bienes de consumo **básicos o complementarios** se reprogramará y se realizará sin costo para el Instituto. Dicha incidencia se hará constar en la Bitácora de Visitas del Supervisor y en el **FORMATO T15 "Reporte de Incidencias"**.

Si alguno de los bienes de consumo básico o complementario presentara alguna falla o defecto, el proveedor deberá sustituirlo de inmediato por otro de iguales características y calidad a las requeridas, sin repercutir en el costo del procedimiento.

El proveedor del servicio está obligado a proporcionar los bienes de consumo complementarios, **ANEXO T4 "Bienes de Consumo del SMI para HERI 2023"** relacionados con la cartera de servicios de cada unidad médica, **ANEXO T1 "Requerimientos de SMI para HERI 2023"**, y serán foliados y facturados por separado.



INSTITUTO MEXICANO DEL SEGURO SOCIAL
SEGURIDAD Y SOLIDARIDAD SOCIAL

"SERVICIO MÉDICO INTEGRAL para HEMODINAMIA y RADIOLOGIA INTERVENCIONISTA"
(SMI para HERI)

Para la documentación requerida, deberá considerar lo siguiente:

Para la documentación requerida, deberá considerar las Normas oficiales tanto mexicanas como Internacionales o Especificación Técnica que resulte aplicable a los bienes requeridos, inciso e) numeral 4.24.3 de las Políticas, Bases y Lineamientos en materia de Adquisiciones, Arrendamientos y Servicios del Instituto Mexicano del Seguro Social (POBALINES) y anexar lo siguiente:

6.1.1. El licitante deberá presentar como parte de su Propuesta Técnica, copia simple de los registros sanitarios de al menos el 80% de la totalidad del equipo, y bienes de consumo básicos y complementarios ofertados por partida, en anverso y reverso, vigentes y su última actualización (refrendo o prórroga según corresponda) expedidos por la COFEPRIS, considerando lo señalado en el Anexo Técnico y Términos y Condiciones, en congruencia con lo dispuesto por el artículo 376 de la Ley General de Salud y el artículo 82 del Reglamento de Insumos para la Salud.

Asimismo, el licitante deberá presentar en su propuesta técnica en papel membretado de la licitante, un escrito en el que manifieste que, en caso de resultar adjudicado se compromete a entregar al titular de la Coordinación Técnica de Servicios Médicos Indirectos en copia simple a más tardar a los cinco días naturales siguientes al acto del fallo los Registros Sanitarios del 20% correspondiente al 100% del equipo médico, bienes de consumo básicos y complementarios **ofertados por partida que no hubiese entregado** durante el proceso de licitación, dicho escrito deberá estar debidamente firmado por el representante legal del licitante (o el representante común en caso de participación conjunta). Para su aceptación, los Registros Sanitarios deberán cumplir con todos y cada uno de los requisitos establecidos para los mismos en la presente convocatoria.

Adicionalmente, en su propuesta técnica deberá presentar el **Formato T33 "Relación del 20% del equipo, bienes de consumo básico y complementario, pendientes de entrega del registro sanitario"** ofertados por partida, considerados para ser entregados de conformidad al párrafo anterior.

En caso de que el Registro Sanitario presentado por el licitante en los **Anexo T2." Equipo médico de SMI para HERI"**, **Anexo T4." Bienes de Consumo de SMI para HERI"**, no se encuentre dentro del periodo de vigencia señalado en el mismo, conforme al artículo 376 de la Ley General de Salud, el licitante deberá presentar:

- b) Copia simple del Registro Sanitario sometido a prórroga.
- c) Copia simple del **"Comprobante de Trámite de Prórroga"** emitido por la COFEPRIS, o en su caso, Copia simple de la **"Constancia de Prórroga"** donde se identifique plenamente el número de Registro Sanitario emitida por la COFEPRIS.

Nota: no son válidas "consultas por Internet, capturas de pantalla o cartas dirigidas" a COFEPRIS sin su respuesta en los trámites realizados, la cual no acredite la veracidad del documento.



INSTITUTO MEXICANO DEL SEGURO SOCIAL
SEGURIDAD Y SOLIDARIDAD SOCIAL

"SERVICIO MÉDICO INTEGRAL para HEMODINAMIA y RADIOLOGIA INTERVENCIONISTA"
(SMI para HERI)

En el caso de que algún equipo y/o bienes de consumo (básico o complementario), de origen Nacional o Internacional, el licitante advierta que no requiere Registro Sanitario, deberá presentar, Carta de la COFEPRIS manifestando que no requiere registro sanitario.

El no presentar la copia simple del Registro Sanitario vigente o prórroga de este actualizado, o copia simple del comprobante del trámite de prórroga, o la carta de la COFEPRIS en la que se indique que no requiere registro sanitario de aquellos productos que por su naturaleza, características propias y uso no se consideran como insumos para la salud, se ubicarán en el proceso de contratación y dependiendo del resultado de su revisión, podrá ser causal de desechamiento.

Para efectos de evaluación se requiere presentar el contenido referenciado de los folletos, catálogos o referencia gráfica de los Bienes de Consumo, y en caso de estar en idioma del país de origen, deberá presentar su traducción simple al español, aceptando únicamente la Portada del documento sustento de la referencia, así como la página donde se encuentre la especificación y/o característica técnica solicitada, conforme a lo establecido en el ANEXO T4 "Bienes de Consumo del SMI para HERI 2023" ", y en el FORMATO T21 "PROPUESTA PARA EVALUACIÓN TÉCNICA /DOCUMENTAL" (presentar FORMATO en PDF y Excel editable).

6.1.2. El licitante deberá presentar como parte de su Propuesta Técnica, copia simple de los Certificados de Calidad ISO-13485:2016 en **Sistemas de Gestión de Calidad aplicable para Dispositivos Médicos** a nombre del fabricante o copia simple del Certificado FDA vigente, o el Certificado de Calidad de la Comunidad Económica Europea (CCEE), o Certificado de Calidad de Buenas Prácticas de Manufactura de COFEPRIS, o Ministerio de Salud de Japón, vigente en el idioma del país de origen acompañado de su traducción simple al español de al menos el 80% del equipo médico, y bienes de consumo básicos y complementarios del 100% que **oferte por partida** en su propuesta técnica, incluyendo en el **FORMATO T21 "PROPUESTA PARA EVALUACIÓN TÉCNICA / DOCUMENTAL"** (presentar formato en PDF y Excel editable), debidamente referenciados donde se cite el equipo médico y bienes de consumo básicos y complementarios al que corresponde.

Asimismo, el licitante deberá presentar en su propuesta técnica en papel membretado de la licitante, un escrito en el que manifieste que, en caso de resultar adjudicado, previo a la firma del contrato, se compromete a entregar al titular de la Coordinación Técnica de Servicios Médicos Indirectos en copia simple a más tardar a los cinco días naturales siguientes al acto del fallo los Certificados de Calidad del 20% correspondiente al 100% del equipo médico, bienes de consumo básicos y complementarios **ofertados por partida que no hubiese entregado** durante el proceso de licitación, dicho escrito deberá estar debidamente firmado por el representante legal del licitante (o el representante común en caso de participación conjunta). Para su aceptación, los Certificados de Calidad deberán cumplir con todos y cada uno de los requisitos establecidos para los mismos en la presente convocatoria.

Adicionalmente, en su propuesta técnica deberá presentar en el **Formato T34 "Relación del 20% de equipo médico, y bienes de consumo básicos y complementarios, pendientes de Certificados de**



INSTITUTO MEXICANO DEL SEGURO SOCIAL
SEGURIDAD Y SOLIDARIDAD SOCIAL

"SERVICIO MÉDICO INTEGRAL para HEMODINAMIA y RADIOLOGIA INTERVENCIONISTA"
(SMI para HERI)

Calidad", la relación de los equipos médico, instrumental, bienes de consumo básicos y complementarios ofertado por partida, pendientes de Certificados de Calidad, considerados para ser entregados de conformidad al párrafo anterior, acompañado de su traducción simple al español, solo en caso de estar en idioma diferente, el cual deberá cumplir con el detalle exacto de la denominación distintiva del certificado de calidad presentado en su descripción y estar en hoja membretada de la licitante, debidamente firmado por su representante legal, cumpliendo con todos y cada uno de los requisitos establecidos en el presente numeral, para su posterior entrega mediante copia simple a la Coordinación Técnica de Servicios Médicos Indirectos, toda vez que el licitante haya sido adjudicado en alguna de las partidas.

El no presentar la copia simple de los documentos correspondientes a los certificados aquí enunciados de al menos el 80% del 100% de equipo que oferte por partida en su propuesta técnica; será causal de desechamiento.

6.2 BIENES DE CONSUMO COMPLEMENTARIO

Los Bienes de Consumo Complementarios son aquellos insumos que son de uso ocasional o poco frecuente, deberá ajustarse a los requerimientos establecidos para cada Unidad Médica con base al ANEXO T1 "Requerimientos de SMI para HERI 2023" debiéndose entregar a solicitud del Administrador del Contrato y se hará constar en el FORMATO T9 "Control Semanal de Dotación de Bienes de Consumo Complementarios".

Lo anterior para que los bienes de consumo se entreguen al momento del procedimiento, nuevos y en óptimas condiciones para su uso, de acuerdo con el tipo de procedimiento programado en cada Unidad Médica.

El licitante adjudicado del servicio está obligado a tener disponible y proporcionar los diferentes bienes de consumo complementarios necesarios en el momento en el que se lleva a cabo el procedimiento, sumándose el precio de este insumo al precio unitario del procedimiento programado, ANEXO T1 "Requerimientos de SMI para HERI 2023" y ANEXO T4 "Bienes de Consumo del SMI para HERI 2023".

El proveedor del servicio está obligado a proporcionar los bienes de consumo complementarios, ANEXO T4 "Bienes de Consumo del SMI para HERI 2023" relacionados con la cartera de Servicios de cada Unidad Médica, ANEXO T1 "Requerimientos de SMI para HERI 2023".

Catálogo de Bienes de Consumo Complementarios:

CLVSI	PROCEDIMIENTO
60.01.801	Accesorios para cierre de defectos septales. Sistemas para liberación de ocluidores septales o de conducto arterioso.
60.01.802	Adicional de extensión iliaca para endoprótesis.
60.01.803	Aguja para punción transeptal por radiofrecuencia.



INSTITUTO MEXICANO DEL SEGURO SOCIAL
SEGURIDAD Y SOLIDARIDAD SOCIAL

"SERVICIO MÉDICO INTEGRAL para HEMODINAMIA y RADIOLOGIA INTERVENCIONISTA"
(SMI para HERI)

CLVSI	PROCEDIMIENTO
60.01.806	Balón coronario con medicamento (paclitaxel o sirolimus) diversas medidas de 2.0 a 4.0 mm de diámetro y longitudes desde 10 mm a 30 ó 40 mm de longitud o BALON CORONARIO CON MEDICAMENTO PACLITAXEL DE 2.0 A 4.0 MM DE DIAMETRO Y LONGITUDES DE 80 MM, 100 MM, 120 MM Y 150 MM.
60.01.807	Balón coronario con aterotomos. Indicado para reestenosis o lesiones calcificadas. Diámetros de 2.00 a 4.00 Longitudes de 6, 10 y 15 mm.
60.01.808	Balón de contra pulsación de 30, 40 o 50 cc.
60.01.809	Estructura metálica circundante o con líneas de protuberancias. Indicado para reestenosis o lesiones no dilatables. Diámetro de 2.00 a 3.50. Longitudes de 6 u 8 a 15 ó 16mm o de 10 a 20 mm.
60.01.810	Balón neurológico para remodeling o prueba de oclusión Intracraneal.
60.01.811	Balón de doble lumen para remodeling con lumen independiente para lagua para neuro intervencionismo de diversas medidas.
60.01.814	Balón periférico infra popliteo compatible con cuerda guía 0.014", longitud de hasta 220 mm, diferentes diámetros o balon periférico infrapopliteo compatible con cuerda guía 0.014".
60.01.815	Balón periférico pediátrico diferentes medidas.
60.01.816	Balones de angioplastia coronaria de alta presión No complaciente.
60.01.817	Balones periféricos en diversos diámetros y longitudes (2 ó 2.5 mm a 10mm de diámetro y 2 ó 3 ó 18 cm de longitud) de bajo perfil para introductores 4 a 9 fr. Ó balones semi complacientes. Con sistema 0.014 o 0.018 de 1.5 mm a 4mm de diámetro y de 40 a 220 mm de longitud.
60.01.818	Banda de compresión radial.
60.01.819	Bolsa estéril para tubo de fluoroscopia.
60.01.820	Cables conectores de electrofisiología (de alta densidad en un solo catéter).
60.01.821	Cables conectores para catéter de electrofisiología.
60.01.822	Camisas transeptales diversas curvas de 6 a 8.5 Fr. Diversas longitudes
60.01.823	Catéter balón periférico no complaciente o alta presión de 1.5 mm a 4 u 8 mm de diámetro para guía 0.014" presentar medidas intermedias y de 20 a 200 mm o 220mm de longitud. Uso: angioplastia percutánea transluminal de vasos periféricos infrapopliteos.
60.01.824	Catéter balón periférico no complaciente o alta presión de 3mm a 12 mm de diámetro para guía 0.035" presentar medidas intermedias y de 20 a 80 ó 100 ó 120 ó 200 mm o 220mm de longitud uso: angioplastia percutánea transluminal de vasos periféricos femorales o CATÉTER BALÓN PERIFÉRICO NO COMPLACIENTE DE 3, 4, 5, 6, 7, 8, 9, 10 Y 12MM DE DIÁMETRO Y DE 20 A 200 MM DE LONGITUD.
60.01.825	Catéter con lazo y/o canastilla de diversas medidas para extracción de cuerpo extraño.
60.01.826	Catéter de ablación 7fr punta de 8 mm curvas pequeña a grande. O Catéter de ablación 7fr punta de 4 a 8 mm curvas pequeña a grande.
60.01.827	Catéter de ablación 7 a 8 fr punta irrigada curva pequeña a grande.
60.01.828	Catéter de ablación irrigada convencional.
60.01.832	Catéter de mapeo de alta densidad, compatible el navegador ofertado y con cable conector respectivo.
60.01.833	Catéter de perfusión distal con 4 marcas radiopacas.



INSTITUTO MEXICANO DEL SEGURO SOCIAL
SEGURIDAD Y SOLIDARIDAD SOCIAL

"SERVICIO MÉDICO INTEGRAL para HEMODINAMIA y RADIOLOGIA INTERVENCIONISTA"
(SMI para HERI)

CLVSI	PROCEDIMIENTO
60.01.835	Catéter diagnóstico para la curva pigtail o multi propósito o catéter para angiografía y arteriografía por técnica percutánea. De politetrafluoretileno, alto flujo recto a 145 grados. Tipo: Pigtail. Longitud 110 cm calibre 6 fr.
60.01.836	Catéter guía teflonado ó semihidrofílico ó hidrofílico 5 ó 6 ó 7 u 8 fr.
60.01.837	Catéter guía multipropósito 5, 6, 7 y 8 Fr.
60.01.838	Catéter guía renal.
60.01.839	Catéter para adquisición de imágenes en OCT. Intravascular ó Catéter de Ultrasonido Intracoronario de tipo mecánica rotatoria de 60 Mhz, de alta definición.
60.01.840	Catéter para dilatación de arteria coronaria, con globo de alta presión, de 1.20 a 4.0 mm de diámetro por 8 a 30 mm de longitud, 130 a 150 cm de largo, con sistema montado en guía "over the wire".
60.01.841	Catéter para seno coronario de 5 a 7Fr.
60.01.842	Catéter para septostomía auricular con navaja de 1 a 2 cm y longitud de 68 a 110 cm, calibre 5 a 6Fr. O Cateter para septostomia con globo no complaciente, con punta angulada desechable en 5 y 6 fr, o 060.167.4575 Para septostomía auricular, con navaja de 1 cm desechable. Longitud: Calibre: 110 cm. 5 Fr. Pieza. ó Z-5 9.5mm x 0.9cm x 50cm (5 fr) y Catéter Z-5 13.5mm x 1.35cm x 50cm. (6 fr.)
60.01.845	Catéter para ultrasonido intracoronario.
60.01.846	Catéter para ultrasonido Intravascular periférico. NO EN PEDIÁTRICOS
60.01.847	Catéter tipo Berman para angiografía de 4 y 5 fr.
60.01.848	Catéteres diagnóstico convencional distintos de 4 a 8 Fr. Y hasta 110 cms. de longitud.
60.01.849	Catéteres diagnósticos para electrofisiología tetra polar de 5 a 6 fr.
60.01.850	Catéteres diagnósticos para electrofisiología decapolar en 5 ó 7fr. (seno coronario).
60.01.851	Catéteres diagnósticos para electrofisiología, dúodecapolar en 5 a 7fr.
60.01.856	Coils diversas morfologías y medidas sistema liberación controlada o repositionable 0.018" a 0.035" con fibra sintética y retráctil.
60.01.857	Coils o espirales de liberación no controlada o "empujable" de diversa variedad de forma, tamaño, grosor y tipo.
60.01.858	Coils neurovasculares diversas morfologías, sistema 0.010" ó 0.0108" ó 0.0115" ó 0.0125" ó 0.0135" ó 0.0145" ó 0.020" o coils con diametro externo de 0.0145 toda vez que lo solicitados de 0.020
60.01.859	Colchón térmico para paciente neonato, lactante y pediátrico. (No requiere referenciación).
60.01.861	Consumibles para electrocoagulación: electrodo neutro con dos áreas de contacto y lápiz de electrocirugía o electrodo neutro de dos areas y un lapiz de electrocirugía con 2 botones.
60.01.862	Controlador manual estéril para sistema de inyección de solución salina y medio de contraste con flujo variable.
60.01.863	Cuerda guía 0.018 ó 0.014" punta recta con alto gramaje
60.01.864	Cuerda guía especial para implante de válvula aortica de alto soporte de diámetro de 0.035" y longitud opcional de 260cm ó 275 ó 300 cm, la cual previene la perforación del ventriculo.
60.01.865	Cuerda guía con recubrimiento de politetrafluoretileno, con punta en "J" de 3 mm en la curva, 0.035" longitud opcional de 150, 260 ó 300 cm. Estéril y desechable.
60.01.867	Cuerda o guía vascular de 0.018" con alma de nitinol, punta suave y longitud opcional de 60cm ó 110 ó 150 ó 200 ó 260 ó 300 cm.



INSTITUTO MEXICANO DEL SEGURO SOCIAL
SEGURIDAD Y SOLIDARIDAD SOCIAL

"SERVICIO MÉDICO INTEGRAL para HEMODINAMIA y RADIOLOGIA INTERVENCIONISTA"
(SMI para HERI)

CLVSI	PROCEDIMIENTO
60.01.868	Cuerdas guía para angioplastia coronaria, con punta recta flexible, rígida alto gramaje 6 a 14 gramos de 0.014" de diámetro ó punta cónica de 1 a 6 gramos y 180cm o 190cm de longitud ó CUERDAS GUÍA PARA ANGIOPLASTIA CORONARIA, CON PUNTA RECTA FLEXIBLE, EXTRA RÍGIDA DE 0.014" DE DIÁMETRO Y 182 CM DE LONGITUD
60.01.869	Dispositivo de trombectomía periférica farmaco e hidromecanica (reolitica) con aspiración
60.01.870	Dispositivo de trombólisis ultrasónica periférica (incluye sonda y consola), ó balón periférico para litotrixis ultrasónica, incluye el uso de la consola.
60.01.871	Dispositivo hemostático para cierre vascular a base de colágeno o ácido poliglicólico ó cierre vascular con vaina introductora femoral incluida, un obturador, un predilatador, alambre guía y un sistema (SIS) para el cierre de 7fr.
60.01.872	Dispositivo ocluidor vascular de aleación de níquel y titanio para oclusión vascular de diversos tipos y medidas, incluye el sistema liberador.
60.01.873	Dispositivo para cierre vascular a base de suturas pre montadas de monofilamento de polipropileno para cerrar calibres 5, 6, 7 y 8 fr.
60.01.874	Diversor de flujo para aneurismas intracraneales de diversos tamaños en calibre y longitudes a elección del neurointervencionista.
60.01.875	Ecocolorante ó eco contraste; substancia que se inyecta durante una ecocardiografía realiza la calidad de las imágenes obtenidas con la ecografía.
60.01.876	Electrodo marcapaso con globo distal.
60.01.877	Electrodo para marcapaso temporal bipolar.
60.01.878	Endoprótesis para aneurisma aorta torácica con sus accesorios para la colocación. Diversas medidas.
60.01.879	Endoprótesis torácica segmento diversas medidas (para extensión en caso de requerirse) sin accesorios.
60.01.881	Extensión coaxial de catéter guía coronario de rápido intercambio de 5, 5.5, 6, 7 y 8Fr ó de 6 a 8 Fr ó cateter guía intermedio de 0.057" ó EXTENSION COAXIAL DE RAPIDO INTERCAMBIO DE CATETER GUIA CORONARIO DE 6FR, LONGITUD PROXIMAL DE 120 CM
60.01.883	Extensión de presión de 15cm ó extensión de presión de 15 ó 25cm.
60.01.884	Extensión, "Cuff ó Manguito, que funciona como extensión proximal de endoprótesis aortica, torácica y abdominal".
60.01.885	Extractor de trombos intracoronario.
60.01.886	Extractor manual de trombos pulmonares 5 Fr a 8Fr de 150cm de longitud.
60.01.887	Sistema de protección distal (tipo filtro 3-7 mm) ó Sistema de protección distal (tipo filtro 3.5 mm).
60.01.889	Frasco con embolizante adhesivo N-butil cianoacrilato uso endovascular ó FRASCO EMBOLIZANTE ADHESIVO N-BUTIL-2 CIANOACRILATO.
60.01.890	Frasco de embolizante graso a base de Lipiodol.
60.01.891	Frasco de micropartículas embolizantes viales de diferentes calibres en micras (200 a 1000micras)de alcohol polivinílico.
60.01.893	Guía de alto soporte.
60.01.894	Guía de presión, Floppy de .014 por 185 ó 190cm de longitud ó micro catéter con punta de Medición de la Reserva de Flujo coronario Fraccional ó guía floppy de 0.014" por 182 cm de longitud
60.01.895	Guía de punción transeptal por radiofrecuencia.
60.01.896	Hidrocoil ó coil bioactivo ó con PGLA, con sistema liberador de diversas medidas.
60.01.897	Introduccion 18 fr.



INSTITUTO MEXICANO DEL SEGURO SOCIAL
SEGURIDAD Y SOLIDARIDAD SOCIAL

"SERVICIO MÉDICO INTEGRAL para HEMODINAMIA y RADIOLOGIA INTERVENCIONISTA"
(SMI para HERI)

CLVSI	PROCEDIMIENTO
60.01.898	Introducción de catéter arterial o venoso con alma metálica. Por técnica percutánea, longitud 25 a 45cm calibre. 5,6,7 y 8 fr o INTRODUCIDOR DE CATETER ARTERIAL O VENOSO LONGITUD DE 25 CM, CALIBRE 5, 6 O 7 FR
60.01.899	Introducción de catéter arterial o venoso femoral, por técnica percutánea pediátrico, 4, 5 y 6 French, longitud 5cm opcional a 14 cms.
60.01.900	Introducción de catéter arterial o venoso femoral, por técnica percutánea, 4, 5, 6, 7, 8 French, longitud opcional de 10 ó 16 ó 25 cms. Con guía vascular 0.021 a 0.032".
60.01.901	Introducción de catéter arterial por técnica radial con recubrimiento opcional hidrofílico, teflonado o semihidrofílico, longitud opcional de 7 ó 10 ó 11 ó 16 o 25cm calibre. 4, 5, 6. Con guía vascular con recubrimiento opcional hidrofílico, teflonado ó semihidrofílico, 0.018 a 0.025.
60.01.902	Introducción Guía Largo para acceso femoral y distal arterial de 90 o 100 cms. 7 u 8 Fr.
60.01.903	Introducción largo deflectable 8 y 8.5 fr. interno, diversas curvas, 63 a 71 cm.
60.01.906	Introducción pediátrico 4 y 5 fr.
60.01.907	Introducción de catéter arterial o venoso. Por técnica percutánea, longitud opcional de 10 ó 11 o 16 ó 25 cm calibre. Dentro del rango de 4 a 14Fr.
60.01.908	Jeringa para angiocardiógrafa, de 100 a 150 ml de capacidad o Jeringa para angiocardiógrafa, de 150 ml de capacidad
60.01.909	Jeringa para sistema de inyección de medio de contraste por flujo variable.
60.01.910	Jeringas de plástico para insuflar el globo del catéter de dilatación de arterias coronarias para mantener y medir la presión.
60.01.911	Kit de Catéter Swan Ganz incluye: introducción y catéter para medición de presión por termo dilución.
60.01.912	Kit de pericardiocentesis. Incluye: 1 Aguja de 22 G., 1 aguja de 25 G., 1 jeringa de 12 mm., 1 jeringa de 20 cc., 1 jeringa de 60 cc, 1 bisturi y 1 aguja de 3-0 curva con sutura. (puede variar según tecnología de cada fabricante siempre que tengan la misma funcionalidad y sean compatibles sus elementos).
60.01.913	Kit para administración de solución salina y medio de contraste por flujo variable: Incluye 1 Manifold, tubo de solución salina y una jeringa de mano, ó Kit con jeringa de 150 ml, tubo de solución salina y contraste.
60.01.915	Líquido embólico a base de alcohol etilvinílico evoh como polímero embolizante, dimetilsulfóxido (dmsó) como solvente con tantalio o yodo.
60.01.917	Manguera para irrigación para catéter de ablación.
60.01.918	Manifold angiográfico de tres vías.
60.01.920	Mantas para calentamiento pre, per y trans operatorio (diferentes diseños y tamaños o de acceso múltiple). (No requieren referenciación).
60.01.921	Medio de contraste hidrosolubles no iónico en concentración de 300 a 370 mg/ml, ioversol, iopamidol, iohexol, iopromida, lobitridol. Frasco con 100 ml o iónico de baja osmolaridad, ioxagato de sodio y meglumina, concentración 320mg/ml, presentación 100ml.
60.01.922	Micro catéter con cuerpo enmaldado de acero inoxidable de punta desprendible.
60.01.923	Micro catéter coronario para oclusiones crónicas.
60.01.924	Micro catéteres convencionales preformados 2.7 ó 2.8 Fr.
60.01.925	Microcatéter coronario para oclusiones totales crónicas y angioplastia compleja con recubrimiento hidrofílico de alta duración, longitud de 130 a 150cm, con capacidad de torque y punta cónica.



INSTITUTO MEXICANO DEL SEGURO SOCIAL
SEGURIDAD Y SOLIDARIDAD SOCIAL

"SERVICIO MÉDICO INTEGRAL para HEMODINAMIA y RADIOLOGIA INTERVENCIONISTA"
(SMI para HERI)

CLVSI	PROCEDIMIENTO
60.01.926	Microcatéteres de infusión para espirales (coils) para embolización endovascular intracraneal, de 0.010"/0.020" (0.038 mm), con cuerpo enmallado, diámetro interno de 0.014"/0.018" (0.035 mm), recubrimiento hidrofílico o Microcateter de infusión para espirales (coils) para embolización intracraneal, con recubrimiento hidrofílico punta recta, longitud de la punta de 3.0 cm y longitud total de 165 cm, diámetro interno de 0.013" con cuerpo enmallado.
60.01.927	Microcatéteres flujo dependiente de 1.2 Fr, 1.5 Fr, 1.8 Fr, 2.1Fr, , compatibles con dimetilsulfóxido (DMSO) con o sin punta distal desprendible.
60.01.930	Microcatéteres para infusión de líquido embolizante compatibles con dimetil sulfoxido (DMSO) de 0.010 o 0.014 o 0.018 con punta preformada: recta o en 45 grados o en 90 grados.
60.01.931	Micro guía de 0.014", longitudes de 150 ó 180 ó 182 ó 300 cm con recubrimiento hidrofílico diferentes características de navegabilidad y diferentes puntas.
60.01.933	Microguías 0.007" ó 0.008" a 0.014" llevar medidas intermedias, cortas de 150 cm o microguía hidrofílica de 0.007 o 0.008" por 150 o 200 cm de longitud total.
60.01.934	Micro guías hidrofílicas, diámetro 0.008" longitud 150 a 300 cms. diferentes características de navegabilidad y diferentes puntas.
60.01.935	Micro guías hidrofílicas, diámetro 0.010" longitud 150 a 300 cms. diferentes características de navegabilidad y diferentes puntas o Microguías hidrofílicas, diámetro 0.010" longitud 150 O 200 cms diferentes características de navegabilidad y diferentes puntas o MICROGUIA HIDROFILICA DE 0.016 " POR 200 CM DE LONGITUD TOTAL
60.01.938	Micro guías hidrofílicas, diámetro 0.018" longitud 150 a 300 cms. diferentes características de navegabilidad y diferentes puntas o MICROGUIA HIDROFILICA DE 0.016 " POR 200 CM DE LONGITUD TOTAL
60.01.941	Paquete universal de ropa.
60.01.942	Parche hemostático con trombina y antibacteriano.
60.01.943	Pig tail centimetrado 5 Fr.
60.01.944	Prótesis endovascular coronaria (stent medicado) con: revestimiento de everolimus en platino cromo, zotarolimus en cromo cobalto, everolimus en cromo cobalto. Cada una de las plataformas en diversas medidas o protesis endovascular coronaria de platino cromo (stent medicado) con liberación de everolimus, medidas de 38mm de longitud por 4.00 mm de diametro o PROTESIS ENDOVASCULAR CORONARIA DE PLATINO CROMO (STENT MEDICADO) CON LIBERACION DE EVEROLIMUS, MEDIDAS DE 8 A 38 MM DE LONGITUD POR 2.25 A 4.00 MM DE DIAMETRO
60.01.945	Prótesis endovascular coronaria (stent medicado) con: revestimiento de everolimus en platino cromo polímero bioabsorbible. O Prótesis endovascular coronaria (stent medicado) con revestimiento de everolimus o sirolimus, en platino-cromo o en cobalto-cromo, con polímero bioabsorbible.
60.01.946	Prótesis endovascular dedicado a bifurcación de diversas aleaciones y liberador de medicamento (Paclitaxel o sirolimus) auto expandibles o liberación con balón.
60.01.947	Prótesis vascular intracraneal o Microstent para aneurisma vascular de diversos diámetros y longitudes a elección del neurointervencionista.
60.01.948	Rotador de cuerda guía para angioplastia coronaria de 0.014" de diámetro. Tipo: pin-vice. Desechable o KIT DE VALVULA EN "Y" QUE INCLUYE, VALVULA, ROTOR E INSERTOR,
60.01.949	Set de micro punción.
60.01.950	Sistema liberador para coils, o Sistema liberador para coils fibrados de liberación controlada (o repositionables) o sistema de coil empujable de 0.018" diametro maximo de 6mm y longitud del coil de 6.5 mm.
60.01.951	Sistema de aspiración de trombo con bomba eléctrica de vacío para procedimientos periféricos. (el proveedor deberá suministrar la bomba eléctrica de vacío.



INSTITUTO MEXICANO DEL SEGURO SOCIAL
SEGURIDAD Y SOLIDARIDAD SOCIAL

"SERVICIO MÉDICO INTEGRAL para HEMODINAMIA y RADIOLOGIA INTERVENCIONISTA"
(SMI para HERI)

CLVSI	PROCEDIMIENTO
60.01.953	Sistema de protección distal (tipo filtro 3-7 mm) ó protección proximal 8 o 9 fr. (tipo ocluser de carótida) o sistema de protección distal con perfil de cruce o SISTEMA DE PROTECCIÓN DISTAL DE 190 CM DE LONGITUD, CON PERFIL DE CRUCE DE 3.2 FR. Ó Sistema de protección distal (filtro de 3.5-5.5 mm)
60.01.954	Sistema de recuperación de cuerpos extraños de 4mm a 12 mm incluir medidas intermedias.
60.01.955	Sistema introductor largo o vaina de acceso vascular.
60.01.956	Sonda para eco intracardiaco (incluye uso de equipo para eco intracardiaco) compatible el sistema ofertado de mapeo 3D u otros procedimientos estructurales compatibles con el equipo ultrasonido intracardiaco ofertado.
60.01.957	Stent periférico autoexpandible cubierto con PTFE o ePTFE o Stent premontado en balón cubierto de PTFE. O Stent autoexpandible cubierto con PET.
60.01.958	Stent carotideo auto expandible diversos diámetros y longitudes.
60.01.959	Stent periférico autoexpandible cubierto con ptf e o ePTFE o stent premontado en balón cubierto de PTFE. O stent autoexpandible cubierto con pet(USO Coronario).
60.01.961	Stent diferentes diámetros y longitudes, auto expandible, de nitinol y marcas de tantalio, compatible con cuerda guía 0.035", 0.014", 0.018". (para uso vascular general) o stent diferentes diámetros y longitudes, autoexpandible, de nitinol y marcas de titalio, compatible con cuerda guía 0.035" ó 0.014" (para uso vascular general).
60.01.962	Stent no medicado diferentes diámetros y medidas.
60.01.964	Stent carotideo auto expandible diversos diámetros y longitudes con aleación de Nitinol compatible con cuerda guía 0.014", 0.018" radiopaco y flexible o stent periférico autoexpandible con aleacion de nitinol autoexpandible, diseño de arquitectura de stent (para carotida) compatible con cuerda guía 0.035" o 0.014" radiopaco y flexible.
60.01.965	Stents periféricos, desmontado. Para expandir entre 8 Y 12 mm y 14 a 25mm de diámetro y longitud entre 36 a 50 mm. o stent periférico autoexpandible con aleación de nitinol autoexpandible, diseño de arquitectura de stent (para carotida) compatible con cuerda guía 0.035" o 0.014" radiopaco y flexible.
60.01.966	Stent periférico medicado, diversos diámetros y longitudes.
60.01.967	Stent periférico renal rapido intercambio compatible con sistema 0.014 y/o 0.018 premontado en balón diversos diámetros y longitudes.
60.01.969	Transductor de presión compatible con el polígrafo.
60.01.970	Tubo para muestra de sangre para medición de tiempo de coagulación activada o analizador con tecnología basada en cubeta.
60.01.972	Vial de micro esferas embolizantes (opciones, hydrogel o recubrimiento de Polyzene-F) o microesferas con nucleo de hidrogel
60.01.976	Catéter para angiografía y arteriografía por técnica percutánea. De politetrafluoretileno, alto flujo angulado a 145 grados. Tipo: Pigtail. Longitud 110 cm calibre 5 a 6 fr.
60.01.977	Catéter para cateterización percutánea cal 4 a 6 fr., longitud 65 a 110 cm. Tipo: MPA, Pigtail, NIH o recto diversas curvas.
60.01.978	Catéter para dilatación de arteria coronaria, con globo semicomplaciente, desde 1.00 hasta 4.5 mm de diámetro y longitudes desde 6 a 30 mm, y de 130 a 155cm de largo, sistema de rápido intercambio. (ofertar todas las medidas de diámetro) o CATÉTER PARA DILATACIÓN DE ARTERIA CORONARIA, CON GLOBO SEMICOMPLACIENTE, DE 1.20 A 4 MM DE DIÁMETRO POR 6 A 30 MM DE LONGITUD, 130 A 150CM DE LARGO, SISTEMA DE RÁPIDO INTERCAMBIO.
60.01.979	Catéteres guía tipo Judkins, para coronaria derecha e izquierda con punta suave, asa de 3.5, 4.0 y 5.0 mm de 6 a 8 fr., de 100 cm de largo. Y tipo: Amplatz o MP o Voda o Ikari o Ebu.



INSTITUTO MEXICANO DEL SEGURO SOCIAL
SEGURIDAD Y SOLIDARIDAD SOCIAL

"SERVICIO MÉDICO INTEGRAL para HEMODINAMIA y RADIOLOGIA INTERVENCIONISTA"
(SMI para HERI)

CLVSI	PROCEDIMIENTO
60.01.980	Catéteres multipropósito punta a1, a2, b1 y b2 estéril y desechable. Longitud 100 cm calibre 5Fr.
60.01.981	Catéteres para cateterización de arteria coronaria derecha con técnica percutánea, asa de 3.5, 4 y 5, calibre 5 ó 6Fr., longitud 100 a 110 cm. Tipo: Judkins, Amplatz 1 y 2, Multipropósitos, mamarios.
60.01.982	Catéteres para cateterización de arteria coronaria izquierda con técnica percutánea, cal 5 ó 6fr., longitud 100 o 110 cm. tipo: femoral izquierda asa de 3.5, 4 y 5, amplatz 1 y 2, multipropósitos, mamarios.
60.01.983	Cuerdas guía para angioplastia coronaria, con punta recta flexible, intermedia, rígida o doble espiral con recubrimiento hidrofílico de 0.014" de diámetro y 175cm a 195cm de longitud.
60.01.984	Guía hidrofílica de 0.035 o 0.038 longitud de 150 o 260 punta angulada o recta de acuerdo a las necesidades del médico.
60.01.985	Cuerdas guía para angioplastia coronaria, con punta recta flexible, intermedia y rígida, con recubrimiento hidrofílico de 0.014" de diámetro con 300cm de longitud.
60.01.988	Stent neurovascular para aneurismas en bifurcación con corona intrasacular.
60.01.990	Aguja de biopsia automática 14 a 20 Ga, sistema con aguja coaxial (cartucho desechable compatible con pistola en equipamiento).
60.01.992	Aguja de biopsia semiautomática 14 a 20 Ga, sistema con aguja coaxial.
60.01.994	Aguja Fina de Aspiración 18 a 22 Ga.
60.01.996	Aguja para biopsia de médula ósea (cánula de acero inoxidable con maneral plástico, obturador y cánula de extracción).
60.01.998	Aguja para toma de biopsia motorizada de lesión ósea, incluye: aguja de acceso, varilla expulsora, aguja de biopsia, varilla expulsora de biopsia, funda estéril, varilla de transferencia.
60.01.1000	Catéter para centesis, incluye aguja ecogénica.
60.01.1002	Endograpas para fijación de endoprótesis.
60.01.1006	Introduccion peel-away.
60.01.1008	Kit de acceso hepático para TIPS.
60.01.1010	Set de biopsia transyugular.
60.01.1012	Catéter de aterectomia direccional periférica.
60.01.1014	Catéter periférico de infusión distal para trombolisis.
60.01.1016	Esferas calibradas cargables con quimioterapia.
60.01.1018	Stent retraible para trombectomia mecánica.
60.01.1020	Catéter de aspiración para trombectomia cerebral. Incluye canister y conectores. (compatible con sistema de aspiración de trombos electrica ofertada).
60.01.1022	Catéter guía cerebral con balón de oclusión en la punta.
60.01.1024	Stent periférico, indicación venosa, diversos diámetros y longitudes.
60.01.1026	Injerto híbrido percutáneo para pacientes con agotamiento de acceso vascular.
60.01.1028	Fibra lineal para safenoablación por láser (según tecnología ofertada en equipo si se trata de láser).
60.01.1030	Fibra radial para safenoablación por láser, (según tecnología ofertada en equipo si se trata de láser).
60.01.1032	Catéter ó estifete para safenoablación por radiofrecuencia (según tecnología ofertada en equipo si se trata de radiofrecuencia).



INSTITUTO MEXICANO DEL SEGURO SOCIAL
SEGURIDAD Y SOLIDARIDAD SOCIAL

"SERVICIO MÉDICO INTEGRAL para HEMODINAMIA y RADIOLOGÍA INTERVENCIONISTA"
(SMI para HERI)

CLVSI	PROCEDIMIENTO
60.01.1034	Sistema de safenoablación mecánico-químico.
60.01.1036	Sistema de cierre ednovenoso transcáteter con adhesivo (cianoacrilato).
60.01.1038	Sistema de ablación de tumores, incluye: Antena de microondas, cable conector, parche a tierra y líneas de infusión para enfriamiento, en caso de ser requeridas incluye el uso de consola de microondas.
60.01.1040	Sistema de radiofrecuencia para ablación de tumores, incluye: Aguja, cable conector, parche a tierra y líneas de infusión para enfriamiento, en caso de ser requeridas incluye el uso de consola de radiofrecuencia.
60.01.1041	Cateteres diagnósticos para arterias periféricas, curva H1, JB1, JB2, MANI, SIM1, SIM2, SIM3, MULTIPROPOSITO Y PIGTAIL, EN 100 O 110 CM DE LONGITUD, CALIBRE 4 Ó 5 FR.
60.01.1042	Sistema de crioablación focal (Incluye el uso de la consola).
60.01.1043	Sonda para eco intracardiaco (Incluye uso de equipo para eco intracardiaco) para otros procedimientos compatibles con el equipo ultrasonido intracardiaco ofertado. uso adulto y pediátrico.
60.01.1044	Grabadora de ASA implantable subcutánea (Holter implantable).
60.01.1045	Retractor esofágico en nitinol con recubrimiento de teflón.
60.01.1046	Balón periférico con medicamento (Paclitaxel o sirolimus) diversas medidas de 2.0 a 8.0 mm de diámetro, presentar 80mm a 150mm de longitud.
60.01.1047	Balones periféricos de uso venoso en diversos diámetros y longitudes (6mm a 24mm de diámetro y diversas longitudes) de bajo perfil para introductores 4 a 9 Fr. y balones no complacientes. Con sistema 0.035".
60.01.1048	Stent retraible para trombectomía mecánica cerebral.
60.01.1049	Catéter multipropósito paradrenaje biliar o de nefrostomía (pigtail) hidrofílico 8 Fr a 14 Fr con longitud de 25cm a 40cm.
60.01.1050	Cateter angiográfico tipo Mikaelson 5Fr.
60.01.1051	Cateter angiográfico tipo Shepherd Hook 5Fr.
60.01.1052	Líquido embólico a base de alcohol etilvinílico evoh como polímero embolizante, dimetilsulfóxido (dmsc) como solvente con tantalio o yodo
60.01.1053	Catéter de aterectomía rotacional trasluminal percutánea, de oclusiones agudas o crónicas, diferentes diámetros y longitudes con guía incluida de roto ablación de 0.009" y avanzador con oliva giratoria de diferentes diámetros.
60.01.1054	Stent periférico expandible por balón premontado compatible con guía 0.035" diversos diámetros y longitudes.
60.01.1055	Stent periférico de grandes diámetros cubierto con PTFE expandible por balón premontado.
60.01.1056	Bibalón para grandes diámetros compatible con guía 0.035" diversos diámetros y longitudes.
60.01.1057	Kit de introductor radial con pared ultradelgada longitud opcional de 10 ó 16 ó 25cm de 5 a 7Fr.
60.01.1058	balón coronario para litotrisia ultrasonica, incluye el uso de la consola.
60.01.1059	Dispositivo transcáteter de soporte ventricular temporal incluye la consola de soporte ventricular compatible.
60.01.1060	Stents periféricos, montaje y desmontado. Para expandir entre 8 Y 12 mm y 14 a 25mm de diámetro y longitud entre 36 a 50 mm.
60.01.1061	Balones periféricos diferentes medidas de bajo perfil compatibles con introductores de 4 a 11 fr. (4mm a 25 mm de diámetro por 2, 3, 4 y 6 cm).



INSTITUTO MEXICANO DEL SEGURO SOCIAL
SEGURIDAD Y SOLIDARIDAD SOCIAL

"SERVICIO MÉDICO INTEGRAL para HEMODINAMIA y RADIOLOGIA INTERVENCIONISTA"
(SMI para HERI)

CLVSI	PROCEDIMIENTO
60.01.1062	Catéter balón de elastómero termoplástico libre de DEHP y látex, angulación a 35°, con marca radiopaca de platino / iridio en eje central, diámetros de 9.5 y 13.5 mm a volúmenes de 1 y 2 CC respectivamente, largo de catéter útil de 50cm.
60.01.1063	Balón de elastómero termoplástico libre de DEHP y látex, perfil de 3 y 4Fr, dos marcas radiopacas de platino/iridio en los hombros del balón, diámetros de 4 a 10mm. Longitudes que van desde 1 a 4cm.
60.01.1064	Introduccionario largo de 30, 65 y 85 cm trenzado de inicio a fin, marca radiopaca de platino / iridio, dilatador de LDPE compatible con guía 0.035", de 12 y 14 Fr cuenta con válvula hemostática y llave de tres vías.
60.01.1065	Sonda esofágica para el monitoreo hemodinámico y del gasto cardiaco (incluye uso de equipo)
60.01.1066	Catéter de aterectomía rotacional periférico trasluminal percutánea, de ocusiones agudas y/o crónicas, diferentes diámetros y longitudes con guía de trabajo especializada 0.014. Se deberá incluir consola de aterectomía periférica SIN COSTO PARA EL INSTITUTO.
60.01.1067	Cateter de soporte periferico para cruce de lesiones cronicas 0.018 0 0.014 o 0.035".
60.01.1068	Stent liberador de fármaco Biolimus A9, o stent/andamio bio absorbible liberador de fármaco sirolimus.

CANTIDADES BIENES DE CONSUMO COMPLEMENTARIO POR OOAD / UMAE:

PARTIDA	OOAD/UMAE	MIN 16 MESES	MAX 16 MESES
1	Nayarit	165	165
2	Baja California	176	176
3	Michoacán	14	14
4	Quintana Roo	47	47
5	Sinaloa	50	50
6	Tabasco	73	73
7	D.F. Sur	84	84
8	UMAE HE CMN La Raza	164	164
9	UMAE HE CMN Siglo XXI	98	98
10	UMAE HE CMN Occ Oblatos	136	136
11	UMAE HE 25 CMN Monterrey	34	34
12	UMAE HE 71 Torreón	151	151
13	UMAE HE CMN Puebla	126	126
14	UMAE HE 1 CMN Bajío	145	145
	UMAE HGP 48 CMN Bajío	18	18

ANEXOS
DIVISIÓN DE CONTRATOS



**INSTITUTO MEXICANO DEL SEGURO SOCIAL
SEGURIDAD Y SOLIDARIDAD SOCIAL**

**"SERVICIO MÉDICO INTEGRAL para HEMODINAMIA y RADIOLOGIA INTERVENCIONISTA"
(SMI para HERI)**

PARTIDA	OOAD/UMAE	MIN 16 MESES	MAX 16 MESES
15	UMAE HE 2 CMN Obregón	155	155
16	UMAE HE 14 CMN Veracruz	133	133
17	UMAE HE 1 CMN Mérida	72	72
18	UMAE HP CMN Siglo XXI	103	103
19	UMAE HP CMN OCC	129	129
20	UMAE HC CMN Siglo XXI	145	145
21	UMAE HC 34 CMN Monterrey	132	132
22	UMAE HGRAL CMN La Raza	144	144

**CANTIDADES BIENES DE CONSUMO COMPLEMENTARIO PARTIDAS ESPECIALES POR OOAD /
UMAE:**

PARTIDA	CLAVE	OOAD/UMAE	CLAVE PRESUPUEST	SEDE	NO. SEDE	LOCALIDAD	CLVSI	Mín. 16 m	Máx. 16 m
29	02	Baja California	020532062151	HGR	1	Tijuana	60.01.803	1	1
	4H	UMAE HE 2 CMN Obregón	2705071C2153	HESP	2	Ciudad Obregón	60.01.803	1	1
	19	Nayarit	190106012151	HGZ	1	Tepic	60.01.803	1	1
	4V	UMAE HC 34 CMN Monterrey	20A2011C2153	HCARD	34	Monterrey	60.01.803	1	1
29-A	4A	UMAE HE CMN La Raza	36A1041C2153	HESP	S/N	Azcapotzalco	60.01.803	1	1
	4C	UMAE HE CMN Occ Oblatos	14A6031C2153	HESP	S/N	Guadalajara	60.01.803	1	1
	4F	UMAE HE CMN Puebla	2201011C2153	HESP	S/N	Heróica Puebla de Zaragoza	60.01.803	1	1
	4G	UMAE HE 1 CMN Bajío	11A1201C2153	HESP	1	León	60.01.803	1	1
	4S	UMAE HP CMN Siglo XXI	37B503122153	HP	S/N	Cuahtémoc	60.01.803	1	1
	4T	UMAE HP CMN OCC	14A601122153	HP	S/N	Guadalajara	60.01.803	1	1
	4U	UMAE HC CMN Siglo XXI	37B5071B2153	HCARD	S/N	Cuahtémoc	60.01.803	1	1
	4X	UMAE HGRAL CMN La Raza	36A10112153	HGRAL	S/N	Azcapotzalco	60.01.803	1	1
30	02	Baja California	020532062151	HGR	1	Tijuana	60.01.833	1	1
	4E	UMAE HE 71 Torreón	0509161C2153	HESP	71	Torreón	60.01.833	1	1
	19	Nayarit	190106012151	HGZ	1	Tepic	60.01.833	1	1
	4H	UMAE HE 2 CMN Obregón	2705071C2153	HESP	2	Ciudad Obregón	60.01.833	1	1
30-A	4A	UMAE HE CMN La Raza	36A1041C2153	HESP	S/N	Azcapotzalco	60.01.833	1	1
	4B	UMAE HE CMN Siglo XXI	37B5091C2153	HESP	S/N	Cuahtémoc	60.01.833	1	1
	4C	UMAE HE CMN Occ Oblatos	14A6031C2153	HESP	S/N	Guadalajara	60.01.833	1	1



**INSTITUTO MEXICANO DEL SEGURO SOCIAL
SEGURIDAD Y SOLIDARIDAD SOCIAL**

**"SERVICIO MÉDICO INTEGRAL para HEMODINAMIA y RADIOLOGIA INTERVENCIONISTA"
(SMI para HERI)**

PARTIDA	CLAVE	OOAD/UMAE	CLAVE PRESUPUEST	SEDE	Nº. SEDE	LOCALIDAD	CLVSI	Mín. 16 m	Máx. 16 m
	4G	UMAE HE 1 CMN Bajío	11A1201C2153	HESP	1	León	60.01.833	1	1
	4T	UMAE HP CMN OCC	14A601122153	HP	5/N	Guadalajara	60.01.833	1	1
	4U	UMAE HC CMN Siglo XXI	37B5071B2153	HCARD	5/N	Cuauhtémoc	60.01.833	1	1
	4X	UMAE HGRAL CMN La Raza	36A101112153	HGRAL	5/N	Azcapotzalco	60.01.833	1	1
31	02	Baja California	020532062151	HGR	1	Tijuana	60.01.846	1	1
	4E	UMAE HE 71 Torreón	0509161C2153	HESP	71	Torreón	60.01.846	1	1
	4H	UMAE HE 2 CMN Obregón	2705071C2153	HESP	2	Ciudad Obregón	60.01.846	1	1
	19	Nayarit	190106012151	HGZ	1	Tepic	60.01.846	1	1
	4V	UMAE HC 34 CMN Monterrey	20A2011C2153	HCARD	34	Monterrey	60.01.846	1	1
31-A	24	Quintana Roo	240715062151	HGR	17	Cancún	60.01.846	1	1
	4A	UMAE HE CMN La Raza	36A1041C2153	HESP	5/N	Azcapotzalco	60.01.846	1	1
	4B	UMAE HE CMN Siglo XXI	37B5091C2153	HESP	5/N	Cuauhtémoc	60.01.846	1	1
	4C	UMAE HE CMN Occ Oblatos	14A6031C2153	HESP	5/N	Guadalajara	60.01.846	1	1
	4F	UMAE HE CMN Puebla	2201011C2153	HESP	5/N	Heróica Puebla de Zaragoza	60.01.846	1	1
	4G	UMAE HE 1 CMN Bajío	11A1201C2153	HESP	1	León	60.01.846	1	1
	4T	UMAE HP CMN OCC	14A601122153	HP	5/N	Guadalajara	60.01.846	1	1
	4U	UMAE HC CMN Siglo XXI	37B5071B2153	HCARD	5/N	Cuauhtémoc	60.01.846	1	1
	4X	UMAE HGRAL CMN La Raza	36A101112153	HGRAL	5/N	Azcapotzalco	60.01.846	1	1
32	02	Baja California	020532062151	HGR	1	Tijuana	60.01.870	1	1
	17	Michoacán	170349062151	HGR	1	Charo	60.01.870	1	1
	4E	UMAE HE 71 Torreón	0509161C2153	HESP	71	Torreón	60.01.870	1	1
	4H	UMAE HE 2 CMN Obregón	2705071C2153	HESP	2	Ciudad Obregón	60.01.870	1	1
	19	Nayarit	190106012151	HGZ	1	Tepic	60.01.870	1	1
	4V	UMAE HC 34 CMN Monterrey	20A2011C2153	HCARD	34	Monterrey	60.01.870	1	1
32-A	24	Quintana Roo	240715062151	HGR	17	Cancún	60.01.870	1	1
	40	D.F. Sur	370102012151	HGR	1	Benito Juárez	60.01.870	1	1
	4A	UMAE HE CMN La Raza	36A1041C2153	HESP	5/N	Azcapotzalco	60.01.870	1	1
	4B	UMAE HE CMN Siglo XXI	37B5091C2153	HESP	5/N	Cuauhtémoc	60.01.870	1	1
	4C	UMAE HE CMN Occ Oblatos	14A6031C2153	HESP	5/N	Guadalajara	60.01.870	1	1
	4F	UMAE HE CMN Puebla	2201011C2153	HESP	5/N	Heróica Puebla de Zaragoza	60.01.870	1	1
	4G	UMAE HE 1 CMN Bajío	11A1201C2153	HESP	1	León	60.01.870	1	1
	4I	UMAE HE 14 CMN Veracruz	3102011C2153	HESP	14	Veracruz	60.01.870	1	1
	4S	UMAE HP CMN Siglo XXI	37B503122153	HP	5/N	Cuauhtémoc	60.01.870	1	1



**INSTITUTO MEXICANO DEL SEGURO SOCIAL
SEGURIDAD Y SOLIDARIDAD SOCIAL**

**"SERVICIO MÉDICO INTEGRAL para HEMODINAMIA y RADIOLOGIA INTERVENCIONISTA"
(SMI para HERI)**

PARTIDA	CLAVE	OOAD/UMAE	CLAVE PRESUPUEST	SEDE	NO. SEDE	LOCALIDAD	CLVSI	Mín. 16 m	Máx. 16 m
	4T	UMAE HP CMN OCC	14A601122153	HP	5/N	Guadalajara	60.01.870	1	1
	4U	UMAE HC CMN Siglo XXI	37B5071B2153	HCARD	5/N	Cuauhtémoc	60.01.870	1	1
	4X	UMAE HGRAL CMN La Raza	36A101112153	HGRAL	5/N	Azcapotzalco	60.01.870	1	1
33	02	Baja California	020532062151	HGR	1	Tijuana	60.01.872	1	1
	02	Baja California	020101012151	HGZ	30	Mexicali	60.01.872	1	1
	4E	UMAE HE 71 Torreón	0509161C2153	HESP	71	Torreón	60.01.872	1	1
	4H	UMAE HE 2 CMN Obregón	2705071C2153	HESP	2	Ciudad Obregón	60.01.872	1	1
	19	Nayarit	190106012151	HGZ	1	Tepic	60.01.872	1	1
	4V	UMAE HC 34 CMN Monterrey	20A2011C2153	HCARD	34	Monterrey	60.01.872	1	1
33-A	24	Quintana Roo	240715062151	HGR	17	Cancún	60.01.872	1	1
	4A	UMAE HE CMN La Raza	36A1041C2153	HESP	5/N	Azcapotzalco	60.01.872	1	1
	4B	UMAE HE CMN Siglo XXI	37B5091G2153	HESP	5/N	Cuauhtémoc	60.01.872	1	1
	4C	UMAE HE CMN Occ Oblatos	14A6031C2153	HESP	5/N	Guadalajara	60.01.872	1	1
	4G	UMAE HE 1 CMN Bajío	11A1201C2153	HESP	1	León	60.01.872	1	1
	4S	UMAE HP CMN Siglo XXI	37B503122153	HP	5/N	Cuauhtémoc	60.01.872	1	1
	4T	UMAE HP CMN OCC	14A601122153	HP	5/N	Guadalajara	60.01.872	1	1
	4U	UMAE HC CMN Siglo XXI	37B5071B2153	HCARD	5/N	Cuauhtémoc	60.01.872	1	1
34	4X	UMAE HGRAL CMN La Raza	36A101112153	HGRAL	5/N	Azcapotzalco	60.01.872	1	1
	02	Baja California	020532062151	HGR	1	Tijuana	60.01.873	1	1
	26	Sinaloa	260101062151	HGR	1	Culiacán	60.01.873	1	1
	4E	UMAE HE 71 Torreón	0509161C2153	HESP	71	Torreón	60.01.873	1	1
	4H	UMAE HE 2 CMN Obregón	2705071C2153	HESP	2	Ciudad Obregón	60.01.873	1	1
	19	Nayarit	190106012151	HGZ	1	Tepic	60.01.873	1	1
	4V	UMAE HC 34 CMN Monterrey	20A2011C2153	HCARD	34	Monterrey	60.01.873	1	1
34-A	24	Quintana Roo	240715062151	HGR	17	Cancún	60.01.873	1	1
	2B	Tabasco	280132012151	HGZ	46	Villahermosa	60.01.873	1	1
	40	D.F. Sur	370102012151	HGR	1	Benito Juárez	60.01.873	1	1
	4A	UMAE HE CMN La Raza	36A1041C2153	HESP	5/N	Azcapotzalco	60.01.873	1	1
	4B	UMAE HE CMN Siglo XXI	37B5091G2153	HESP	5/N	Cuauhtémoc	60.01.873	1	1
	4C	UMAE HE CMN Occ Oblatos	14A6031C2153	HESP	5/N	Guadalajara	60.01.873	1	1
	4F	UMAE HE CMN Puebla	2201011C2153	HESP	5/N	Heróica Puebla de Zaragoza	60.01.873	1	1
	4G	UMAE HE 1 CMN Bajío	11A1201C2153	HESP	1	León	60.01.873	1	1
4I	UMAE HE 14 CMN Veracruz	3112011C2153	HESP	14	Veracruz	60.01.873	1	1	

A



INSTITUTO MEXICANO DEL SEGURO SOCIAL
SEGURIDAD Y SOLIDARIDAD SOCIAL

"SERVICIO MÉDICO INTEGRAL para HEMODINAMIA y RADIOLOGIA INTERVENCIONISTA"
(SMI para HERI)

PARTIDA	CLAVE	COAD/UMAE	CLAVE PRESUPUEST	SEDE	NO. SEDE	LOCALIDAD	CLVSI	Mín. 16 m	Máx. 16 m
	4J	UMAE HE 1 CMN Mérida	330101C2153	HESP	1	Mérida	60.01.873	1	1
	4S	UMAE HP CMN Siglo XXI	37B503I22153	HP	S/N	Cauhtémoc	60.01.873	1	1
	4T	UMAE HP CMN OCC	14A601I22153	HP	S/N	Guadalajara	60.01.873	1	1
	4U	UMAE HC CMN Siglo XXI	37B507IB2153	HCARD	S/N	Cauhtémoc	60.01.873	1	1
	4X	UMAE HGRAL CMN La Raza	36A101I2153	HGRAL	S/N	Azcapotzalco	60.01.873	1	1
35	02	Baja California	020532062151	HGR	1	Tijuana	60.01.895	1	1
	4E	UMAE HE 71 Torreón	050916IC2153	HESP	71	Torreón	60.01.895	1	1
	19	Nayarit	190106012151	HGZ	1	Tepic	60.01.895	1	1
	4H	UMAE HE 2 CMN Obregón	270507IC2153	HESP	2	Ciudad Obregón	60.01.895	1	1
35-A	40	D.F. Sur	370102012151	HGR	1	Benito Juárez	60.01.895	1	1
	4A	UMAE HE CMN La Raza	36A104IC2153	HESP	S/N	Azcapotzalco	60.01.895	1	1
	4C	UMAE HE CMN Occ Oblatos	14A603IC2153	HESP	S/N	Guadalajara	60.01.895	1	1
	4F	UMAE HE CMN Puebla	220101IC2153	HESP	S/N	Heróica Puebla de Zaragoza	60.01.895	1	1
	4G	UMAE HE 1 CMN Bajío	11A1201C2153	HESP	1	León	60.01.895	1	1
	4S	UMAE HP CMN Siglo XXI	37B503I22153	HP	S/N	Cauhtémoc	60.01.895	1	1
	4T	UMAE HP CMN OCC	14A601I22153	HP	S/N	Guadalajara	60.01.895	1	1
	4U	UMAE HC CMN Siglo XXI	37B507IB2153	HCARD	S/N	Cauhtémoc	60.01.895	1	1
36	02	Baja California	020532062151	HGR	1	Tijuana	60.01.942	1	1
	19	Nayarit	190106012151	HGZ	1	Tepic	60.01.942	1	1
	4H	UMAE HE 2 CMN Obregón	270507IC2153	HESP	2	Ciudad Obregón	60.01.942	1	1
36-A	4A	UMAE HE CMN La Raza	36A104IC2153	HESP	S/N	Azcapotzalco	60.01.942	1	1
	4B	UMAE HE CMN Siglo XXI	37B509IC2153	HESP	S/N	Cauhtémoc	60.01.942	1	1
	4C	UMAE HE CMN Occ Oblatos	14A603IC2153	HESP	S/N	Guadalajara	60.01.942	1	1
	4F	UMAE HE CMN Puebla	220101IC2153	HESP	S/N	Heróica Puebla de Zaragoza	60.01.942	1	1
	4S	UMAE HP CMN Siglo XXI	37B503I22153	HP	S/N	Cauhtémoc	60.01.942	1	1
	4T	UMAE HP CMN OCC	14A601I22153	HP	S/N	Guadalajara	60.01.942	1	1
	4U	UMAE HC CMN Siglo XXI	37B507IB2153	HCARD	S/N	Cauhtémoc	60.01.942	1	1
	4X	UMAE HGRAL CMN La Raza	36A101I2153	HGRAL	S/N	Azcapotzalco	60.01.942	1	1
37	02	Baja California	020532062151	HGR	1	Tijuana	60.01.946	1	1
	4E	UMAE HE 71 Torreón	050916IC2153	HESP	71	Torreón	60.01.946	1	1
	19	Nayarit	190106012151	HGZ	1	Tepic	60.01.946	1	1
	4H	UMAE HE 2 CMN Obregón	270507IC2153	HESP	2	Ciudad Obregón	60.01.946	1	1
37-A	28	Tabasco	280132012151	HGZ	46	Villahermosa	60.01.946	1	1



**INSTITUTO MEXICANO DEL SEGURO SOCIAL
SEGURIDAD Y SOLIDARIDAD SOCIAL**

**"SERVICIO MÉDICO INTEGRAL para HEMODINAMIA y RADIOLOGIA INTERVENCIONISTA"
(SMI para HERI)**

PARTIDA	CLAVE	OOAD/UMAE	CLAVE PRESUPUEST	SEDE	NO. SEDE	LOCALIDAD	CLVSI	Mín. 16 m	Máx. 16 m
	40	D.F. Sur	370102012151	HGR	1	Benito Juárez	60.01.946	1	1
	4A	UMAE HE CMN La Raza	36A1041C2153	HESP	5/N	Azcapotzalco	60.01.946	1	1
	4B	UMAE HE CMN Siglo XXI	37B5091C2153	HESP	5/N	Cuauhtémoc	60.01.946	1	1
	4C	UMAE HE CMN Occ Oblatos	14A6031C2153	HESP	5/N	Guadalajara	60.01.946	1	1
	4F	UMAE HE CMN Puebla	2201011C2153	HESP	5/N	Heródica Puebla de Zaragoza	60.01.946	1	1
	4G	UMAE HE 1 CMN Bajío	11A1201C2153	HESP	1	León	60.01.946	1	1
	4I	UMAE HE 14 CMN Veracruz	3112011C2153	HESP	14	Veracruz	60.01.946	1	1
	4U	UMAE HC CMN Siglo XXI	37B5071B2153	HCARD	5/N	Cuauhtémoc	60.01.946	1	1
	4X	UMAE HGRAL CMN La Raza	36A101112153	HGRAL	5/N	Azcapotzalco	60.01.946	1	1
	02	Baja California	020532062151	HGR	1	Tijuana	60.01.956	1	1
	4E	UMAE HE 71 Torreón	0509161C2153	HESP	71	Torreón	60.01.956	1	1
38	4H	UMAE HE 2 CMN Obregón	2705071C2153	HESP	2	Ciudad Obregón	60.01.956	1	1
	19	Nayarit	190106012151	HGZ	1	Tepic	60.01.956	1	1
	4V	UMAE HC 34 CMN Monterrey	20A2011C2153	HCARD	34	Monterrey	60.01.956	1	1
38-A	4A	UMAE HE CMN La Raza	36A1041C2153	HESP	5/N	Azcapotzalco	60.01.956	1	1
	4C	UMAE HE CMN Occ Oblatos	14A6031C2153	HESP	5/N	Guadalajara	60.01.956	1	1
	4G	UMAE HE 1 CMN Bajío	11A1201C2153	HESP	1	León	60.01.956	1	1
	4J	UMAE HE 1 CMN Mérida	3301011C2153	HESP	1	Mérida	60.01.956	1	1
	4T	UMAE HP CMN OCC	14A601122153	HP	5/N	Guadalajara	60.01.956	1	1
	4U	UMAE HC CMN Siglo XXI	37B5071B2153	HCARD	5/N	Cuauhtémoc	60.01.956	1	1
39	4A	UMAE HE CMN La Raza	36A1041C2153	HESP	5/N	Azcapotzalco	60.01.988	1	1
	4B	UMAE HE CMN Siglo XXI	37B5091C2153	HESP	5/N	Cuauhtémoc	60.01.988	1	1
	4C	UMAE HE CMN Occ Oblatos	14A6031C2153	HESP	5/N	Guadalajara	60.01.988	1	1
	4G	UMAE HE 1 CMN Bajío	11A1201C2153	HESP	1	León	60.01.988	1	1
	4H	UMAE HE 2 CMN Obregón	2705071C2153	HESP	2	Ciudad Obregón	60.01.988	1	1
	19	Nayarit	190106012151	HGZ	1	Tepic	60.01.988	1	1
	4X	UMAE HGRAL CMN La Raza	36A101112153	HGRAL	5/N	Azcapotzalco	60.01.988	1	1
40	4A	UMAE HE CMN La Raza	36A1041C2153	HESP	5/N	Azcapotzalco	60.01.1002	1	1
	4C	UMAE HE CMN Occ Oblatos	14A6031C2153	HESP	5/N	Guadalajara	60.01.1002	1	1
40-A	4H	UMAE HE 2 CMN Obregón	2705071C2153	HESP	2	Ciudad Obregón	60.01.1002	1	1
	19	Nayarit	190106012151	HGZ	1	Tepic	60.01.1002	1	1
	4V	UMAE HC 34 CMN Monterrey	20A2011C2153	HCARD	34	Monterrey	60.01.1002	1	1



**INSTITUTO MEXICANO DEL SEGURO SOCIAL
SEGURIDAD Y SOLIDARIDAD SOCIAL**

**"SERVICIO MÉDICO INTEGRAL para HEMODINAMIA y RADIOLOGIA INTERVENCIONISTA"
(SMI para HERI)**

PARTIDA	CLAVE	OOAD/UMAE	CLAVE PRESUPUEST	SEDE	NO. SEDE	LOCALIDAD	CLVSI	Mín. 16 m	Máx. 16 m
41	4D	UMAE HE 25 CMN Monterrey	2001701C2153	HESP	25	Monterrey	60.01.1014	1	1
	4H	UMAE HE 2 CMN Obregón	2705071C2153	HESP	2	Ciudad Obregón	60.01.1014	1	1
	19	Nayarit	190106012151	HGZ	1	Tepic	60.01.1014	1	1
	4V	UMAE HC 34 CMN Monterrey	20A2011C2153	HCARD	34	Monterrey	60.01.1014	1	1
41-A	4A	UMAE HE CMN La Raza	36A1041C2153	HESP	S/N	Azcapotzalco	60.01.1014	1	1
	4B	UMAE HE CMN Siglo XXI	37B5091C2153	HESP	S/N	Cuauhtémoc	60.01.1014	1	1
	4F	UMAE HE CMN Puebla	2201011C2153	HESP	S/N	Heróica Puebla de Zaragoza	60.01.1014	1	1
	4G	UMAE HE 1 CMN Bajío	11A1201C2153	HESP	1	León	60.01.1014	1	1
	4I	UMAE HE 14 CMN Veracruz	3112011C2153	HESP	14	Veracruz	60.01.1014	1	1
	4U	UMAE HC CMN Siglo XXI	37B5071B2153	HCARD	S/N	Cuauhtémoc	60.01.1014	1	1
	4X	UMAE HCRAL CMN La Raza	36A101112153	HGRAL	S/N	Azcapotzalco	60.01.1014	1	1
42	19	Nayarit	190106012151	HGZ	1	Tepic	60.01.1058	1	1
	4V	UMAE HC 34 CMN Monterrey	20A2011C2153	HCARD	34	Monterrey	60.01.1058	1	1
43	4E	UMAE HE 71 Torreón	0509161C2153	HESP	71	Torreón	60.01.1063	1	1
	19	Nayarit	190106012151	HGZ	1	Tepic	60.01.1063	1	1
	4V	UMAE HC 34 CMN Monterrey	20A2011C2153	HCARD	34	Monterrey	60.01.1063	1	1
43-A	4S	UMAE HP CMN Siglo XXI	37B503122153	HP	S/N	Cuauhtémoc	60.01.1063	1	1
	4U	UMAE HC CMN Siglo XXI	37B5071B2153	HCARD	S/N	Cuauhtémoc	60.01.1063	1	1
44	4F	UMAE HE CMN Puebla	2201011C2153	HESP	S/N	Heróica Puebla de Zaragoza	60.01.1065	1	1
	4G	UMAE HE 1 CMN Bajío	11A1201C2153	HESP	1	León	60.01.1065	1	1
	19	Nayarit	190106012151	HGZ	1	Tepic	60.01.1065	1	1
	4U	UMAE HC CMN Siglo XXI	37B5071B2153	HCARD	S/N	Cuauhtémoc	60.01.1065	1	1
45	19	Nayarit	190106012151	HGZ	1	Tepic	60.01.1042	1	1
	4E	UMAE HE 71 Torreón	0509161C2153	HESP	71	Torreón	60.01.1042	1	1
	4V	UMAE HC 34 CMN Monterrey	20A2011C2153	HCARD	34	Monterrey	60.01.1042	1	1
45-A	4A	UMAE HE CMN La Raza	36A1041C2153	HESP	S/N	Azcapotzalco	60.01.1042	1	1
	4C	UMAE HE CMN Occ Oblatos	14A6031C2153	HESP	S/N	Guadalajara	60.01.1042	1	1
	4G	UMAE HE 1 CMN Bajío	11A1201C2153	HESP	1	León	60.01.1042	1	1
	4T	UMAE HP CMN OCC	14A601122153	HP	S/N	Guadalajara	60.01.1042	1	1
46	19	Nayarit	190106012151	HGZ	1	Tepic	60.01.809	1	1
	02	Baja California	020101012151	HGZ	30	Mexicali	60.01.809	1	1
	17	Michoacán	170349062151	HGR	1	Charo	60.01.809	1	1
	25	Sinaloa	250101062151	HGR	1	Culliacán	60.01.809	1	1



**INSTITUTO MEXICANO DEL SEGURO SOCIAL
SEGURIDAD Y SOLIDARIDAD SOCIAL**

**"SERVICIO MÉDICO INTEGRAL para HEMODINAMIA y RADIOLOGIA INTERVENCIONISTA"
(SMI para HERI)**

PARTIDA	CLAVE	OOAD/UMAE	CLAVE PRESUPUEST	SEDE	NO. SEDE	LOCALIDAD	CLVSI	Mín. 16 m	Máx. 16 m
	4E	UMAE HE 71 Torreón	0509161C2153	HESP	71	Torreón	60.01.809	1	1
	4H	UMAE HE 2 CMN Obregón	2705071C2153	HESP	2	Ciudad Obregón	60.01.809	1	1
	4V	UMAE HC 34 CMN Monterrey	20A2011C2153	HCARD	34	Monterrey	60.01.809	1	1
46-A	24	Quintana Roo	240715052151	HGR	17	CanCún	60.01.809	1	1
	28	Tabasco	280132012151	HG2	46	Villahermosa	60.01.809	1	1
	40	D.F. Sur	370102012151	HGR	1	Benito Juárez	60.01.809	1	1
	4A	UMAE HE CMN La Raza	36A1041C2153	HESP	S/N	Azcapotzalco	60.01.809	1	1
	4C	UMAE HE CMN Occ Oblatos	14A6031C2153	HESP	S/N	Guadalajara	60.01.809	1	1
	4F	UMAE HE CMN Puebla	2201011C2153	HESP	S/N	Heródica Puebla de Zaragoza	60.01.809	1	1
	4G	UMAE HE 1 CMN Bajío	11A1201C2153	HESP	1	León	60.01.809	1	1
	4I	UMAE HE 14 CMN Veracruz	3112011C2153	HESP	14	Veracruz	60.01.809	1	1
		4J	UMAE HE 1 CMN Mérida	3301011C2153	HESP	1	Mérida	60.01.809	1
4T		UMAE HP CMN OCC	14A601122153	HP	S/N	Guadalajara	60.01.809	1	1
4W		UMAE HGP 4B CMN Bajío	11A121142153	HGP	4B	León	60.01.809	1	1
4X		UMAE HGRAL CMN La Raza	36A101112153	HGRAL	S/N	Azcapotzalco	60.01.809	1	1
47	02	Baja California	020532062151	HGR	1	Tijuana	60.01.896	1	1
	4D	UMAE HE 25 CMN Monterrey	2001701C2153	HESP	25	Monterrey	60.01.896	1	1
	4E	UMAE HE 71 Torreón	0509161C2153	HESP	71	Torreón	60.01.896	1	1
	4H	UMAE HE 2 CMN Obregón	2705071C2153	HESP	2	Ciudad Obregón	60.01.896	1	1
	4V	UMAE HC 34 CMN Monterrey	20A2011C2153	HCARD	34	Monterrey	60.01.896	1	1
47-A	4A	UMAE HE CMN La Raza	36A1041C2153	HESP	S/N	Azcapotzalco	60.01.896	1	1
	4B	UMAE HE CMN Siglo XXI	37B5091C2153	HESP	S/N	Cuauhtémoc	60.01.896	1	1
	4C	UMAE HE CMN Occ Oblatos	14A6031C2153	HESP	S/N	Guadalajara	60.01.896	1	1
	4F	UMAE HE CMN Puebla	2201011C2153	HESP	S/N	Heródica Puebla de Zaragoza	60.01.896	1	1
	4G	UMAE HE 1 CMN Bajío	11A1201C2153	HESP	1	León	60.01.896	1	1
	4S	UMAE HP CMN Siglo XXI	37B503122153	HP	S/N	Cuauhtémoc	60.01.896	1	1
	4T	UMAE HP CMN OCC	14A601122153	HP	S/N	Guadalajara	60.01.896	1	1
	4U	UMAE HC CMN Siglo XXI	37B5071B2153	HCARD	S/N	Cuauhtémoc	60.01.896	1	1
48	4X	UMAE HGRAL CMN La Raza	36A101112153	HGRAL	S/N	Azcapotzalco	60.01.896	1	1
	02	Baja California	020532062151	HGR	1	Tijuana	60.01.801	1	1
	4E	UMAE HE 71 Torreón	0509161C2153	HESP	71	Torreón	60.01.801	1	1
	4H	UMAE HE 2 CMN Obregón	2705071C2153	HESP	2	Ciudad Obregón	60.01.801	1	1
	19	Nayarit	190106012151	HG2	1	Tepic	60.01.801	1	1



**INSTITUTO MEXICANO DEL SEGURO SOCIAL
SEGURIDAD Y SOLIDARIDAD SOCIAL**

**"SERVICIO MÉDICO INTEGRAL para HEMODINAMIA y RADIOLOGIA INTERVENCIONISTA"
(SMI para HERI)**

PARTIDA	CLAVE	OOAD/UMAE	CLAVE PRESUPUEST	SEDE	NO. SEDE	LOCALIDAD	CLVSI	Mín. 16 m	Máx. 16 m
	4V	UMAE HC 34 CMN Monterrey	20A2011C2153	HCARD	34	Monterrey	60.01.801	1	1
48-A	40	D.F. Sur	370102012151	HGR	1	Benito Juárez	60.01.801	1	1
	4A	UMAE HE CMN La Raza	36A1041C2153	HESP	S/N	Azacapotzalco	60.01.801	1	1
	4C	UMAE HE CMN Occ Oblatos	14A6031C2153	HESP	S/N	Guadalajara	60.01.801	1	1
	4F	UMAE HE CMN Puebla	2201011C2153	HESP	S/N	Heróica Puebla de Zaragoza	60.01.801	1	1
	4G	UMAE HE 1 CMN Bajío	11A1201C2153	HESP	1	León	60.01.801	1	1
	4I	UMAE HE 14 CMN Veracruz	3112011C2153	HESP	14	Veracruz	60.01.801	1	1
	4S	UMAE HP CMN Siglo XXI	37B5031Z2153	HP	S/N	Cuauhtémoc	60.01.801	1	1
	4T	UMAE HP CMN OCC	14A601122153	HP	S/N	Guadalajara	60.01.801	1	1
	4U	UMAE HC CMN Siglo XXI	37B5071B2153	HCARD	S/N	Cuauhtémoc	60.01.801	1	1
	4W	UMAE HGP 48 CMN Bajío	11A121142153	HGP	48	León	60.01.801	1	1
	4X	UMAE HGRAL CMN La Raza	36A101112153	HGRAL	S/N	Azacapotzalco	60.01.801	1	1
49	4U	UMAE HC CMN Siglo XXI	37B5071B2153	HCARD	S/N	Cuauhtémoc	60.01.1068	1	1
	4V	UMAE HC 34 CMN Monterrey	20A2011C2153	HCARD	34	Monterrey	60.01.1068	1	1

El licitante adjudicado del servicio está obligado a tener disponible y proporcionar los diferentes bienes de consumo **complementarios necesarios** en el momento en el que se lleva a cabo el procedimiento, sumándose el importe de este insumo al precio unitario del procedimiento programado, **de acuerdo con el FORMATO T14 "Reporte diario de procedimientos y Bienes de consumo utilizados en Hemodinamia y Radiología Intervencionista"**, y serán foliados y facturados por separado.

De los BIENES DE CONSUMO COMPLEMENTARIOS requeridos:

6.2.1. El licitante deberá presentar como parte de su Propuesta Técnica, copia simple de los registros sanitarios de al menos el 80% de la totalidad del equipo, y bienes de consumo básicos y complementarios ofertados por partida, en anverso y reverso, vigentes y su última actualización (refrendo o prórroga según corresponda) expedidos por la COFEPRIS, considerando lo señalado en el Anexo Técnico y Términos y Condiciones, en congruencia con lo dispuesto por el artículo 376 de la Ley General de Salud y el artículo 82 del Reglamento de Insumos para la Salud.

Asimismo, el licitante deberá presentar en su propuesta técnica en papel membretado de la licitante, un escrito en el que manifieste que, en caso de resultar adjudicado se compromete a entregar al titular de la Coordinación Técnica de Servicios Médicos Indirectos en copia simple a más tardar a los cinco días naturales siguientes al acto del fallo los Registros Sanitarios del **20%** correspondiente al **100%** del equipo médico, bienes de consumo básicos y complementarios **ofertados por partida que no hubiese entregado** durante el proceso de licitación, dicho escrito deberá estar debidamente firmado por el representante legal del licitante (o el representante común en caso de participación conjunta). Para su aceptación,



INSTITUTO MEXICANO DEL SEGURO SOCIAL
SEGURIDAD Y SOLIDARIDAD SOCIAL

"SERVICIO MÉDICO INTEGRAL para HEMODINAMIA y RADIOLOGIA INTERVENCIONISTA"
(SMI para HERI)

los Registros Sanitarios deberán cumplir con todos y cada uno de los requisitos establecidos para los mismos en la presente convocatoria.

Adicionalmente, en su propuesta técnica deberá presentar el **Formato T33 "Relación del 20% del equipo, bienes de consumo básico y complementario, pendientes de entrega del registro sanitario"** ofertados por partida, considerados para ser entregados de conformidad al párrafo anterior.

En caso de que el Registro Sanitario presentado por el licitante en los **Anexo T2." Equipo médico de SMI para HERI", Anexo T4." Bienes de Consumo de SMI para HERI"**, no se encuentre dentro del periodo de vigencia señalado en el mismo, conforme al artículo 376 de la Ley General de Salud, el licitante deberá presentar:

- c) Copia simple del Registro Sanitario sometido a prórroga.
- d) Copia simple del "**Comprobante de Trámite de Prórroga**" emitido por la COFEPRIS, o en su caso, Copia simple de la "**Constancia de Prórroga**" donde se identifique plenamente el número de Registro Sanitario emitida por la COFEPRIS.

Nota: no son válidas "consultas por Internet, capturas de pantalla o cartas dirigidas" a COFEPRIS sin su respuesta en los trámites realizados, la cual no acredite la veracidad del documento.

En el caso de que algún equipo y/o bienes de consumo (básico o complementario), de origen Nacional o Internacional, el licitante advierta que no requiere Registro Sanitario, deberá presentar, Carta de la COFEPRIS manifestando que no requiere registro sanitario.

El no presentar la copia simple del Registro Sanitario vigente o prórroga de este actualizado, o copia simple del comprobante del trámite de prórroga, o la carta de la COFEPRIS en la que se indique que no requiere registro sanitario de aquellos productos que por su naturaleza, características propias y uso no se consideran como insumos para la salud, se ubicarán en el proceso de contratación y dependiendo del resultado de su revisión, podrá ser causal de desechamiento.

- 6.2.2 El licitante deberá presentar como parte de su Propuesta Técnica, copia simple de los Certificados de Calidad **ISO-13485:2016** en **Sistemas de Gestión de Calidad aplicable para Dispositivos Médicos** a nombre del fabricante o copia simple del Certificado FDA vigente, o el Certificado de Calidad de la Comunidad Económica Europea (CCEE), o Certificado de Calidad de Buenas Prácticas de Manufactura de COFEPRIS, o Ministerio de Salud de Japón, vigente en el idioma del país de origen acompañado de su traducción simple al español de al menos el **80%** del equipo médico, y bienes de consumo básicos y complementarios del **100%** que **oferte por partida** en su propuesta técnica, incluyendo en el **FORMATO T21 "PROPUESTA PARA EVALUACIÓN TÉCNICA / DOCUMENTAL"** (presentar formato en PDF y Excel editable), debidamente referenciados donde se cite el equipo médico y bienes de consumo básicos y complementarios al que corresponde.

Asimismo, el licitante deberá presentar en su propuesta técnica en papel membretado de la licitante, un escrito en el que manifieste que, en caso de resultar adjudicado, previo a la firma del contrato, se compromete a entregar al titular de la Coordinación Técnica de Servicios



INSTITUTO MEXICANO DEL SEGURO SOCIAL
SEGURIDAD Y SOLIDARIDAD SOCIAL

"SERVICIO MÉDICO INTEGRAL para HEMODINAMIA y RADIOLOGIA INTERVENCIONISTA"
(SMI para HERI)

Médicos Indirectos en copia simple a más tardar a los cinco días naturales siguientes al acto del fallo los Certificados de Calidad del **20%** correspondiente al **100%** del equipo médico, bienes de consumo básicos y complementarios **ofertados por partida que no hubiese entregado** durante el proceso de licitación, dicho escrito deberá estar debidamente firmado por el representante legal del licitante (o el representante común en caso de participación conjunta). Para su aceptación, los Certificados de Calidad deberán cumplir con todos y cada uno de los requisitos establecidos para los mismos en la presente convocatoria.

Adicionalmente, en su propuesta técnica deberá presentar en el **Formato T34 "Relación del 20% de equipo médico, y bienes de consumo básicos y complementarios, pendientes de Certificados de Calidad"**, la relación de los equipos médico, instrumental, bienes de consumo básicos y complementarios ofertado por partida, pendientes de Certificados de Calidad, considerados para ser entregados de conformidad al párrafo anterior, acompañado de su traducción simple al español, solo en caso de estar en idioma diferente, el cual deberá cumplir con el detalle exacto de la denominación distintiva del certificado de calidad presentado en su descripción y estar en hoja membretada de la licitante, debidamente firmado por su representante legal, cumpliendo con todos y cada uno de los requisitos establecidos en el presente numeral, para su posterior entrega mediante copia simple a la Coordinación Técnica de Servicios Médicos Indirectos, toda vez que el licitante haya sido adjudicado en alguna de las partidas.

El no presentar la copia simple de los documentos correspondientes a los certificados aquí enunciados de al menos el **80%** del **100%** de equipo **que oferte por partida** en su propuesta técnica; será causal de desechamiento.

Todos estos documentos serán referenciados en los **FORMATO T21 "FORMATO de propuesta para la evaluación técnico/documental"**.

Los licitantes adjudicados deberán presentar todas las marcas y modelos de los bienes de consumo que utilizan al inicio de la prestación del servicio; así como las especificaciones del contacto del fabricante o distribuidor de los mismos **FORMATO 16. RELACIÓN DE MARCAS, MODELO Y MANUAL DEL FABRICANTE DEL EQUIPO MÉDICO Y BIENES DE CONSUMO**. Este deberá ser entregado a más tardar 15 (quince) días naturales antes a la puesta a punto, al jefe del servicio que sea designado por parte de la Unidad Médica, con firma de recepción del servidor público dando total certeza de conocimiento de los bienes que pueden solicitar.

Las dotaciones subsecuentes de los bienes de consumo complementario se efectuarán por lo menos 7 días naturales antes de la fecha de programación de los procedimientos, la cual corresponderá al consumo estimado de estos días conforme a lo establecido en el **FORMATO T9 Control semanal de dotación de bienes de consumo complementarios**. Se deberá garantizar la disponibilidad de los bienes de consumo básicos y complementarios en condiciones óptimas de envase, embalaje a prueba de humedad y de polvo, con el fin de preservar la esterilidad, calidad y condiciones adecuadas durante el transporte y el almacenaje y deberán contener en idioma español la siguiente información:



INSTITUTO MEXICANO DEL SEGURO SOCIAL
SEGURIDAD Y SOLIDARIDAD SOCIAL

"SERVICIO MÉDICO INTEGRAL para HEMODINAMIA y RADIOLOGIA INTERVENCIONISTA"
(SMI para HERI)

- Descripción completa del bien de consumo (marca y lote)
- Cantidad
- Fecha de fabricación y caducidad
- País de origen del bien de consumo
- Condiciones de almacenamiento

La forma de presentación de la propuesta de Bienes de Consumo Complementarios en electrónico en CompraNet y para pronta referencia de los incisos, debe de ser presentada en archivos diferenciados, en donde en cada archivo estarán cada uno de los documentos solicitados en los incisos, debiendo identificar con el número, asignado en el **ANEXO T4 "Bienes de Consumo del SMI para HERI 2023"**, seguido del nombre del Bien de Consumo que se esté proponiendo. La carpeta que se esté presentando deberá resaltar los datos y especificaciones solicitadas en cada inciso y que pertenecen al equipo que se esté tratando en cada carpeta.

Ejemplo:

Nombre de la Carpeta: "BIENES DE CONSUMO BÁSICOS Y COMPLEMENTARIOS"

Contenido de la subcarpeta:

60,01,980 Catéteres multipropósito punta a1, a2, b1 y b2 estéril y desechable. Longitud 100 cm calibre. 5Fr.



- 1 Registro sanitario
- 2 Folleto o catalogo o referencia gráfica
- 3 Certificado FDA, CEE, Buenas Prácticas, ISO

Y de esta manera debe de presentarse tantas carpetas sean necesarias acordes al número de Bienes de Consumo que se estén proponiendo de acuerdo al **FORMATO T21 "FORMATO de Propuesta para evaluación técnico /documental"**, contenida en "FORMATOS de SMI para HERI".

7 SERVICIO MANTENIMIENTO PREVENTIVO Y CORRECTIVO.

El licitante adjudicado deberá mantener los equipos médicos en óptimas condiciones, así como la Transferencia de conocimientos en el manejo de estos, permitiendo a los Hemodinamistas y Radiólogos intervencionistas, realizar en tiempo y forma los procedimientos del catálogo del servicio integral; así mismo en cumplimiento del numeral 5.2 de la NOM-026-SSA3-2012, para la "Práctica de la Cirugía Mayor Ambulatoria", en donde las unidades que cuenten con este servicio deben acatar los lineamientos que a la letra dice: "Todo el equipamiento médico debe estar sujeto a mantenimiento preventivo y correctivo".



INSTITUTO MEXICANO DEL SEGURO SOCIAL
SEGURIDAD Y SOLIDARIDAD SOCIAL

"SERVICIO MÉDICO INTEGRAL para HEMODINAMIA y RADIOLOGIA INTERVENCIONISTA"
(SMI para HERI)

El licitante deberá considerar y favorecer en su propuesta, lo referente al mantenimiento, con la finalidad de que en la Unidad Médica en donde se lleve a cabo el servicio cumpla con esta normatividad, otorgando los siguientes mantenimientos:

7.1 Mantenimiento Preventivo de Equipo Médico

Informará por escrito a los jefes del servicio y de conservación, en el plazo comprendido a los **15 (quince) días naturales posteriores a partir de la emisión y notificación del fallo** el Programa de Mantenimiento Preventivo de los Equipos Médicos **que sugiere el manual fabricante**, en caso de no referirse y así considerarlo la Convocante, autorizará por medio del Administrador del contrato, se realicen los ajustes que procedan, la realización del Mantenimiento Preventivo cada 4 (cuatro) meses o antes si lo consideran necesario, con la finalidad de mantener o alcanzar los criterios de certificación según lo marca el Consejo de Salubridad General (CSG).

Es preciso señalar que la fecha específica de mantenimiento no podrá rebasar la semana señalada y se deberá considerar que puede ser modificado por la frecuencia de los servicios, por las características técnicas y a las necesidades de uso y desgaste de los equipos, lo cual se hará del conocimiento de la empresa adjudicada a través del Administrador del Contrato.

El Instituto llevará el control a través del **FORMATO T3. "Reporte de Mantenimiento Preventivo"**. Dicho mantenimiento deberá ser supervisado por el Jefe de Servicio y/o Jefe de Conservación de la Unidad Médica, quien remitirá el reporte correspondiente al Administrador del Contrato, una vez avalado mediante su firma autógrafa. Dejando como constancia, la colocación de etiqueta en el equipo que indique la fecha de realización del mantenimiento, la fecha del próximo mantenimiento y el nombre del técnico que lo realizó.

En caso de haberse determinado la necesidad de sustituir el equipo, objeto de Mantenimiento Preventivo, esta debe realizarse en un plazo máximo de 48 (cuarenta y ocho) horas, contadas a partir de su notificación al Área de Conservación de la Unidad Médica, por parte del proveedor.

Para garantizar la continuidad del Servicio Médico Integral CONTRATADO.

7.2 Mantenimiento Correctivo de Equipo Médico.

El mantenimiento correctivo, se prestará cuando el equipo, presente fallas en alguna de sus partes, para lo que deberá dar atención a través de los reportes, en que se indicará las fallas del equipo médico y/o la asistencia técnica, según proceda.

El licitante deberá efectuar las reparaciones necesarias con piezas nuevas y originales.

Cuando el proveedor identifique que se requiera la sustitución de las mismas por el uso y desgaste, o bien cuando por el tiempo de vida de las partes del equipo sea recomendable el



INSTITUTO MEXICANO DEL SEGURO SOCIAL
SEGURIDAD Y SOLIDARIDAD SOCIAL

"SERVICIO MÉDICO INTEGRAL para HEMODINAMIA y RADIOLOGIA INTERVENCIONISTA"
(SMI para HERI)

cambio, el costo de las refacciones e insumos que se requieran, para el mantenimiento correctivo de los equipos, serán por cuenta del proveedor, en caso de que se determine la necesidad de substituir los equipos por otros de las mismas especificaciones técnicas, esto deberá realizarse en un plazo máximo de 48 (cuarenta y ocho) horas para el área metropolitana, y 72 (setenta y dos) horas, para las áreas rurales, contadas a partir de la notificación del reporte que el Instituto realice vía telefónica así como por correo electrónico donde se asignará un número de **folio correspondiente**. Dicho mantenimiento deberá ser supervisado por el jefe de servicio y/o Jefe de Conservación de la unidad médica y avalada mediante firma autógrafa en el **FORMATO T5. "Reporte de Mantenimiento Correctivo"**.

Para aquellos equipos médicos que tengan en un periodo de treinta días, tres incidencias correctivas deberán ser substituidas en un lapso no mayor a 48 (cuarenta y ocho) horas por otro igual o de mayores características, lo cual se hará mediante el **FORMATO T15 "Reporte de Incidencias"**.

Para aquellos equipos médicos que tengan en un periodo de treinta días, cuatro incidencias correctivas será motivo para iniciar el procedimiento de rescisión de contrato.

Tanto el mantenimiento preventivo como el correctivo del equipo médico propiedad del licitante deberán ser realizados por cuenta de este mismo, garantizando la funcionalidad de los equipos médicos y la continuidad del servicio en óptimas condiciones.

B ASISTENCIA TÉCNICA.

Para la preparación y puesta en uso de los equipos y bienes de consumo en el procedimiento hemodinámico:

El licitante adjudicado deberá proporcionar la asistencia técnica necesaria, para el uso óptimo de los equipos médicos y bienes de consumo, en las Unidades Médicas del Instituto con Servicio Médico Integral Para Hemodinamia y Radiología Intervencionista.

El licitante participante deberá designar técnicos capacitados en Procedimientos de Hemodinámica y deberá comprobarlo para su evaluación (puntaje), mediante copias de Título, Cédula profesional, diplomas y/o constancias expedidas por Instituciones públicas y/o privadas, cursos del fabricante y/o distribuidor centros de Transferencia de conocimientos reconocida y dedicada a proporcionar servicios de mantenimiento y capacitación en equipo médico, que acredite el dominio de herramientas en instalación y operación de los equipos requeridos en la Unidad Hospitalaria incluida en la partida de su interés (detallado en los términos y condiciones), que darán cobertura a los turnos matutino, vespertino y nocturno, (uno por cada sala y turno de la Unidad contenida en la partida de su interés) de lunes a domingo, conforme a la programación y necesidades de las unidades médicas institucionales, para que una vez adjudicados asistan logísticamente al personal del Instituto en todos los procedimientos.



**INSTITUTO MEXICANO DEL SEGURO SOCIAL
SEGURIDAD Y SOLIDARIDAD SOCIAL**

**"SERVICIO MÉDICO INTEGRAL para HEMODINAMIA y RADIOLOGIA INTERVENCIONISTA"
(SMI para HERI)**

Este personal deberá permanecer en las salas de Hemodinámica y Radiodiagnóstico, según corresponda, y estar disponible de acuerdo a la programación de procedimientos hemodinámicos, sean estos procedimientos electivos o de urgencias, estos últimos si son en el turno nocturno serán atendidas por el proveedor con guardias o via telefónica conforme a un acuerdo mutuo entre el técnico asignado por el proveedor y el Jefe de Servicio de Hemodinámica o de Radiodiagnóstico según corresponda, acorde a la distribución de equipo definido en el **Anexo TII "Distribución de equipo, de SMI para HERI"** y Anexo T I "Requerimientos del SMI para HERI 2023", mediante los **FORMATOS T18 DESIGNACIÓN DE SUPERVISOR EN INSTALACIÓN Y MANTENIMIENTO**. Dando cobertura a los turnos matutino, vespertino y nocturno, de lunes a domingo, de 7:30 a 14:00 y de 14:00 a 20:00 hrs, conforme a la programación y necesidades de las unidades médicas institucionales, para que asistan logísticamente al personal del Instituto en todos los procedimientos, conforme a las actividades de este documento y conforme a la siguiente tabla:

Tabla 8.1:

PARTIDA	COAD/UMAE	Tipo	Número	Localidad	Número de salas de hemodinamia Radiodiagnóstico	Número de técnicos en sitio matutino+ vespertino:	Número de Supervisores de operación:
1	Nayarit	HGZ	1	Tepic	1, Sala Hemodinamia	1	uno por partida
2	Baja California	HGR	1	Tijuana	2/hemodinamia	2	
	Baja California	HGZ	30	Mexicali	1, en proceso de adecuación.	1	
3	Michoacán	HGR	1	Charo	1, en proceso de adecuación.	1	
4	Quintana Roo	HGR	17	Cancún	1 sala Hemodinamia	1	
5	Sinaloa	HGR	1	Culiacán	1 sala Hemodinamia	1	
6	Tabasco	HGZ	46	Villahermosa	1 sala Radiodiagnóstico	1	
7	D.F. Sur	HGR	1	Benito Juárez	1, en proceso de adecuación.	1	uno por partida
8	UMAE HE CMN La Raza	HESP	S/N	Azcapotzalco	2 Hemodinamia, 1 Electrofisiología y 1 Radiodiagnóstico.	6	
9	UMAE HE CMN Siglo XXI	HESP	S/N	Cuauhtémoc	2 salas de Radiodiagnóstico	2	
10	UMAE HE CMN Occ Oblatos	HESP	S/N	Guadalajara	4 salas de Hemodinamia	8	
11	UMAE HE 25 CMN Monterrey	HESP	25	Monterrey	1 sala Radiodiagnóstico	1	
12	UMAE HE 71 Torreón	HESP	71	Torreón	3 salas de hemodinamia	6	
13	UMAE HE CMN Puebla	HESP	S/N	Heroica Puebla de Zaragoza	3 salas de hemodinamia	6	uno por partida



**INSTITUTO MEXICANO DEL SEGURO SOCIAL
SEGURIDAD Y SOLIDARIDAD SOCIAL**

**"SERVICIO MÉDICO INTEGRAL para HEMODINAMIA y RADIOLOGIA INTERVENCIONISTA"
(SMI para HERI)**

PARTIDA	OGAD/UMAE	Tipo	Número	Localidad	Número de salas de hemodinamia- Radiodiagnóstico	Número de técnicos en sitio: matutino- vespertino:	Número de Supervisores de operación:
14	UMAE HE 1 CMN Bajío	HESP	1	León	3 salas de hemodinamia	6	
	UMAE HGP 48 CMN Bajío	HGP	48	León	Los procedimientos se realizan en la sala de hemodinamia de la UMAE HE 1 Bajío	0	
15	UMAE HE 2 CMN Obregón	HESP	2	Ciudad Obregón	2 salas de hemodinamia	4	
16	UMAE HE 14 CMN Veracruz	HESP	14	Veracruz	2 salas de hemodinamia	4	
17	UMAE HE 1 CMN Mérida	HESP	1	Mérida	1 hemodinamia y 1 Radiodiagnóstico.	2	
18	UMAE HP CMN Siglo XXI	HP	S/N	Cuauhtémoc	1 sala Hemodinamia	1	
19	UMAE HP CMN Occ	HP	S/N	Guadalajara	1 sala Radiodiagnóstico	1	
20	UMAE HC CMN Siglo XXI	HCARD	S/N	Cuauhtémoc	3 Hemodinamia y 1 Electrofisiología	7	
21	UMAE HC 34 CMN Monterrey	HCARD	34	Monterrey	4 de hemodinamia, 1 electrofisiología y 1 Radiodiagnóstico	10	
22	UMAE HGRAL CMN La Raza	HGRAL	S/N	Azcapotzalco	2 salas de hemodinamia	4	

77

El técnico deberá contar con identificación (gafete), proporcionado por el proveedor y deberá portarlo en lugar visible para su identificación durante su estancia en las Unidades Médicas del Instituto y conocerá a detalle las funciones asignadas por el supervisor designado por el licitante adjudicado, cumpliendo como mínimo con lo siguiente:

8.1 Actividades operativas del técnico para los procedimientos de Hemodinamia y Radiología Intervencionista.

➤ **Previo al procedimiento**

El TÉCNICO deberá presentarse:

- a. Turno **matutino** a las 7:30 a.m.
- b. Turno **vespertino** a las 13:30 p.m. En este horario deberá coordinarse con el Jefe de Servicio de Hemodinamia y Radiodiagnóstico para definir el horario.



INSTITUTO MEXICANO DEL SEGURO SOCIAL
SEGURIDAD Y SOLIDARIDAD SOCIAL

"SERVICIO MÉDICO INTEGRAL para HEMODINAMIA y RADIOLOGIA INTERVENCIONISTA"
(SMI para HERI)

- c. Turno **nocturno** a las 8:00 p.m. se deberá coordinar con los jefes de servicio, en caso de que este horario este considerado en el servicio y Unidad asignada.
 - d. Debiendo el proveedor designar un **TÉCNICO** por cada sala de HEMODINAMIA Y RADIODIAGNÓSTICO.
 - e. Las urgencias serán atendidas por el proveedor con guardias o telecomunicaciones conforme a un acuerdo mutuo.
 - f. Deberá entregar y tener listos 30 (treinta) minutos antes de cada procedimiento, el equipo, los accesorios, los bienes de consumo, estériles, completos, requeridos y contratados para cada procedimiento.
- **Durante el evento**
- g. Observación activa del óptimo funcionamiento de los elementos descritos.
 - h. Asistencia técnica al médico Hemodinamista y Radiólogo intervencionista con respecto a la provisión de insumos y operación de equipos médicos propiedad del licitante adjudicado.
- **Posterior al evento**
- i. Recolectará los desechos de sus consumibles que se generen durante el procedimiento y depositarlos en los contenedores señalados por el Instituto, el producto final de estos desechos debe de ser manejado por el personal del instituto de acuerdo con la NOM 087 Manejo de Residuos Peligrosos y Biológico Infecciosos. El Técnico debe verificar la disposición final de estos desechos. Los mecanismos de destrucción para aquellos bienes de consumo que así lo requieran serán los indicados por el fabricante.
 - j. El Técnico designado por el licitante será el responsable del resguardo de equipos, accesorios y bienes de consumo.

8.1.1 Actividades operativas del técnico para los procedimientos de Hemodinamia y Radiología Intervencionista para las partidas especiales 23 a la 49. El licitante deberá proponer al menos un técnico en sitio por partida y deberá realizar las actividades descritas en todos los incisos del numeral 8.1 de este Anexo Técnico, con excepción de los incisos a, b y c, (el técnico propuesto deberá presentarse al menos 45 minutos antes del procedimiento conforme a la programación quirúrgica de la unidad médica correspondiente).

8.2 Actividades administrativas del técnico para los procedimientos de Hemodinamia y Radiología Intervencionista.

- a) Elaborar carpeta técnica que contenga la cartera de servicios de la Unidad Médica.
- b) Entregar y dar a conocer al personal médico; el equipo y los bienes de consumo contratados por procedimiento. **FORMATO T25 "Información de los Contenidos y Requerimientos de la Unidad Médica asignada a proporcionar en el SMI para HERI"**.
- c) El Jefe de servicio permitirá el acceso al **TÉCNICO** asignado a la programación de procedimientos, para coadyuvar en la elaboración del plan de suministro y asegurar el abasto oportuno de los bienes de consumo requeridos.



INSTITUTO MEXICANO DEL SEGURO SOCIAL
SEGURIDAD Y SOLIDARIDAD SOCIAL

"SERVICIO MÉDICO INTEGRAL para HEMODINAMIA y RADIOLOGIA INTERVENCIONISTA"
(SMI para HERI)

- d) Recabar al término de cada procedimiento el **nombre, matrícula y firma autógrafa** del médico, que realizó el procedimiento, para el visto bueno del tipo de procedimiento realizado y los bienes de consumo utilizados conforme al **FORMATO T13 "Reporte Individual de Procedimientos y Bienes de Consumo Complementarios"**.
- e) Generar el Reporte Mensual conforme al **FORMATO T26 "CONTROL DE PRODUCTIVIDAD MENSUAL, BIENES BÁSICOS Y BIENES CONSUMO COMPLEMENTARIOS DE LA CTSMI"**, en el que integrará la información de los **Reportes Individuales** de los procedimientos realizados y bienes de consumo complementarios utilizados, **FORMATO T13 "Reporte Individual de Procedimientos y Bienes de Consumo Complementarios"**, el cual deberá ser recabado al término de cada procedimiento realizado, debidamente firmado por el médico que realizó el procedimiento, con la autorización del Jefe del Servicio de Hemodinamia y Radiodiagnóstico según el caso para su facturación mensual.

8.2.1 Actividades administrativas del técnico para los procedimientos de Hemodinamia y Radiología Intervencionista para las partidas especiales 23 a la 49. El licitante deberá proponer al menos un técnico en sitio por partida y deberá realizar las actividades descritas en todos los incisos del numeral 8.2 de este Anexo Técnico

El técnico designado por el licitante adjudicado a cada unidad médica realizará exclusivamente actividades de **ASISTENCIA TÉCNICA** al personal de salud y **NO DE TIPO ASISTENCIAL AL PACIENTE**

y todos los sub numerales del punto 8.2.

8.3 Supervisión en operación

El licitante adjudicado, a través de su SUPERVISOR, el cual se requiere sea un personal Capacitado, el cual deberá supervisar la instalación y puesta a punto de los equipos solicitados para la prestación del servicio objeto de esta licitación. Así mismo supervisará los mantenimientos preventivos y correctivos que se requieran para garantizar la continuidad de la prestación del servicio en óptimas condiciones.

A fin de dar seguimiento al programa de mantenimiento preventivo del equipo médico de Hemodinamia y Radiología Intervencionista, establecido llevará a cabo el control a través de la bitácora de mantenimiento preventivo y correctivo, **FORMATO T3 "Reporte de Mantenimiento Preventivo"**, lo mismo hará cuando se lleven a cabo los mantenimientos correctivos **FORMATO T5 "Reporte de Mantenimiento Correctivo"**. La bitácora será firmada por el Técnico Profesional Capacitado responsable de la supervisión de los mantenimientos, el Jefe de Hemodinamia y Radiodiagnóstico o el jefe de conservación de la unidad médica.

8.4 Apoyo a la operación

Para eficiente la prestación del Servicio Médico Integral y facilitar al Instituto su verificación durante la prestación del servicio, el licitante adjudicado:

- I. Deberá permitir, en cualquier momento, al personal del Instituto el acceso para verificar las condiciones de la prestación del servicio.
- II. Deberá proporcionar número telefónico y correo electrónico a cada una de las unidades médicas del Instituto para notificar las incidencias generadas en la prestación del



INSTITUTO MEXICANO DEL SEGURO SOCIAL
SEGURIDAD Y SOLIDARIDAD SOCIAL

"SERVICIO MÉDICO INTEGRAL para HEMODINAMIA y RADIOLOGIA INTERVENCIONISTA"
(SMI para HERI)

servicio, con motivo las fallas en el equipo médico, y todo lo que compete a los bienes de consumo, así como de las deficiencias en la asistencia técnica, otorgando un número de folio a cada una de las incidencias reportadas para su seguimiento, mismo que deberá consignarse en el Reporte de Incidencias, **FORMATO T15 "Reporte de Incidencias"**.

III. En caso de existir cambios en el número telefónico y correo electrónico, deberá notificar estos cambios por escrito a la Unidad Médica que afecte el cambio, en un plazo no mayor a 24 (veinticuatro) horas, debiendo recabar el acuse de recibo correspondiente, remitiendo de inmediato copia del referido acuse al Administrador del Contrato.

9 TRANSFERENCIA DEL CONOCIMIENTO.

El licitante adjudicado deberá proporcionar Transferencia de conocimientos al personal del Instituto para el uso de los equipos médicos y manejo de los insumos en general, previo y durante la prestación del servicio.

La transferencia de conocimientos será coordinada y supervisada por el Jefe de Servicio de Hemodinamia y Radiodiagnóstico y serán los responsables de proporcionar la lista del personal a capacitar al Administrador del Contrato.

El Administrador del Contrato, proporcionará el día natural 30 (treinta) posterior a la emisión y notificación del fallo la lista del personal que será capacitado, considerando que se dará en las instalaciones de las Unidades Médicas, para que el proveedor con base a esta información proceda a elaborar el PROGRAMA DE TRANSFERENCIA DE CONOCIMIENTOS utilizando el **FORMATO T7 "Programa de Transferencia del Conocimiento"**, contenido en "FORMATOS de SMI para HERI", que deberá entregar el día 45 (cuarenta y cinco) días naturales posterior a la emisión y notificación del fallo al Administrador del Contrato.

El **Programa de Transferencia el Conocimiento**, deberá considerar Transferencia de conocimientos Previa al inicio de los servicios y Continua durante la prestación del servicio, para el uso y manejo de los equipos médicos, los accesorios y del adecuado uso de los bienes de consumo, el cual deberá ser autorizado por el Jefe de Servicio de Hemodinamia y Radiodiagnóstico, con el Visto Bueno del Director y avalado por el Administrador del Contrato.

Es preciso señalar que el Instituto, podrá ajustar la lista de participantes, con 5 días naturales de anticipación a la fecha de su realización y la fecha podrá modificarse con 15 días naturales de anticipación, conforme a la notificación que por escrito realice el Jefe de Servicio de Hemodinamia y/o Radiodiagnóstico a través del Administrador del Contrato al proveedor.

El control del Registro de Asistencia se realizará mediante el **FORMATO T8 "Registro de asistencia a transferencia del conocimiento"**, el cual será avalado por el Jefe de Servicio de Hemodinamia y Radiodiagnóstico al término de cada evento, quien la entregará al Administrador del Contrato.

Al término de la Transferencia de conocimientos, el proveedor extenderá el documento con las firmas del Instituto y del proveedor.

Transferencia del conocimiento técnica previa. Esta Transferencia de conocimientos técnica sobre los equipos, deberá otorgarse a partir del día natural 45 (cuarenta y cinco) al 60 (sesenta) natural posterior a la emisión y notificación del fallo (antes, del inicio de la prestación del servicio).



INSTITUTO MEXICANO DEL SEGURO SOCIAL
SEGURIDAD Y SOLIDARIDAD SOCIAL

"SERVICIO MÉDICO INTEGRAL para HEMODINAMIA y RADIOLOGIA INTERVENCIONISTA"
(SMI para HERI)

Transferencia del conocimiento técnica continúa sobre los equipos utilizados. Se iniciará simultáneamente a la instalación de los equipos y debe considerarse su realización por lo menos una vez cada seis meses, cuya coordinación y supervisión estará a cargo del Jefe de Servicio de Hemodinamia y Radiodiagnóstico y será a petición por escrito de este.

10 REPORTE MENSUAL DE LA PRODUCTIVIDAD.

El Licitante Adjudicado deberá generar un reporte en Excel **FORMATO T26 "Control de Productividad Mensual, Bienes Básicos y Bienes Consumo Complementarios de a CTSMI"**, contenido en "FORMATOS de SMI para HERI" que contenga el Registro de la productividad de los procedimientos realizados, los bienes de consumo complementarios utilizados, los bienes de consumo contratados en cada uno de los procedimientos, mismo que deberá entregar a la Unidad Médica en físico y en archivo electrónico de manera mensual, como sustento de la productividad realizada en el periodo. Esta información deberá ser consistente con los datos existentes en el Sistema ACCEDER, por lo que será responsabilidad de Jefe de Servicios Médicos validar dicha información.

El reporte deberá contener mínimamente la siguiente información:

- 1) Folio Servicio.
- 2) Clave Presupuestal de la Unidad Médica.
- 3) Localidad.
- 4) Fecha de Procedimiento (de/mm/aaaa).
- 5) Servicio Integral.
- 6) NSS (a diez dígitos o posiciones).
- 7) Agregado Médico (a ocho dígitos o posiciones).
- 8) Nombre del paciente.
- 9) Primer Apellido Paciente.
- 10) Segundo Apellido Paciente.
- 11) Fecha de Nacimiento del Paciente (dd/mm/aaaa).
- 12) Sexo del Paciente.
- 13) Nombre Médico Tratante.
- 14) Primer Apellido Médico Tratante.
- 15) Segundo Apellido Médico Tratante.
- 16) Matricula Médico Tratante.
- 17) CLVSI del Procedimiento.
- 18) Tipo de procedimiento.
- 19) Motivo reprogramación.
- 20) Precio Unitario del Procedimiento.
- 21) Por cada Bien de Consumo Requerido del Procedimiento.
 - a. CLVSI de Bien de Consumo Requerido del Procedimiento.
 - b. Lote de Bien de Consumo Requerido del Procedimiento.
 - c. Cantidad de Bien de Consumo Requerido del Procedimiento.
- 22) Por cada Bien de Consumo Complementario.
 - a. CLVSI de Bien de Consumo Complementario.
 - b. Lote de Bien de Consumo Complementario.
 - c. Cantidad de Bien de Consumo Complementario.
 - d. Precio Unitario del Bien de Consumo Complementario.
- 23) Incidencia.
 - a. Fechas (dd/mm/aaaa).
 - b. Breve descripción incidencia.

A



INSTITUTO MEXICANO DEL SEGURO SOCIAL
SEGURIDAD Y SOLIDARIDAD SOCIAL

"SERVICIO MÉDICO INTEGRAL para HEMODINAMIA y RADIOLOGIA INTERVENCIONISTA"
(SMI para HERI)

II BITÁCORA DE INCIDENCIAS.

Todos los lunes de cada semana, antes de las 12:00 hrs. El proveedor deberá reportar el seguimiento a las incidencias presentadas por los jefes de servicio, de la semana previa inmediata, durante la prestación del servicio conforme al **FORMATO T15 "Reporte de incidencias"**, en registro físico "**Bitácora de Incidencias**" con fecha, y firmas del Jefe de Servicio y en paralelo enviarlo vía correo electrónico al Administrador del Contrato. En caso de que el lunes sea día inhábil, se entregará al siguiente día hábil.

Muestras para Pruebas: No se solicitan antes de la prestación del servicio, en el caso que durante la prestación del servicio se presente reiterativamente en más de dos ocasiones una incidencia de fallo con un Equipo o Bien de consumo básico o complementario, se deberá documentar, con el soporte de lo solicitado en el **FORMATO T15 "Reporte de incidencias"**, (marcas, modelo, fecha de fabricación, lotes etc.), Podrán ser requeridas piezas o muestras para envío a la Coordinación de Control Técnico de Insumos (COCTI) que deberán entregarse dentro del plazo de no más de 48 horas una vez llenado el Reporte de Incidencias y notificado al proveedor de la(s) fallas, su costo lo absorberá el proveedor.

(EL LICITANTE HARÁ PROPIO EL ANEXO TÉCNICO, mediante su transcripción en papel membretado de la empresa y firmado por su representante legal, para su presentación como parte de su propuesta técnica)

Lugar _____ a _____ de _____

Autorizó

Dra. Karla Adriana Espinosa Bautista
Titular de la Coordinación de
Planeación de Servicios Médicos de Apoyo

Revisó

Dr. Nemesio Ponce Sánchez
Titular de la Coordinación Técnica
de Servicios Médicos Indirectos

ANEXOS
DIVISIÓN DE CONTRATOS

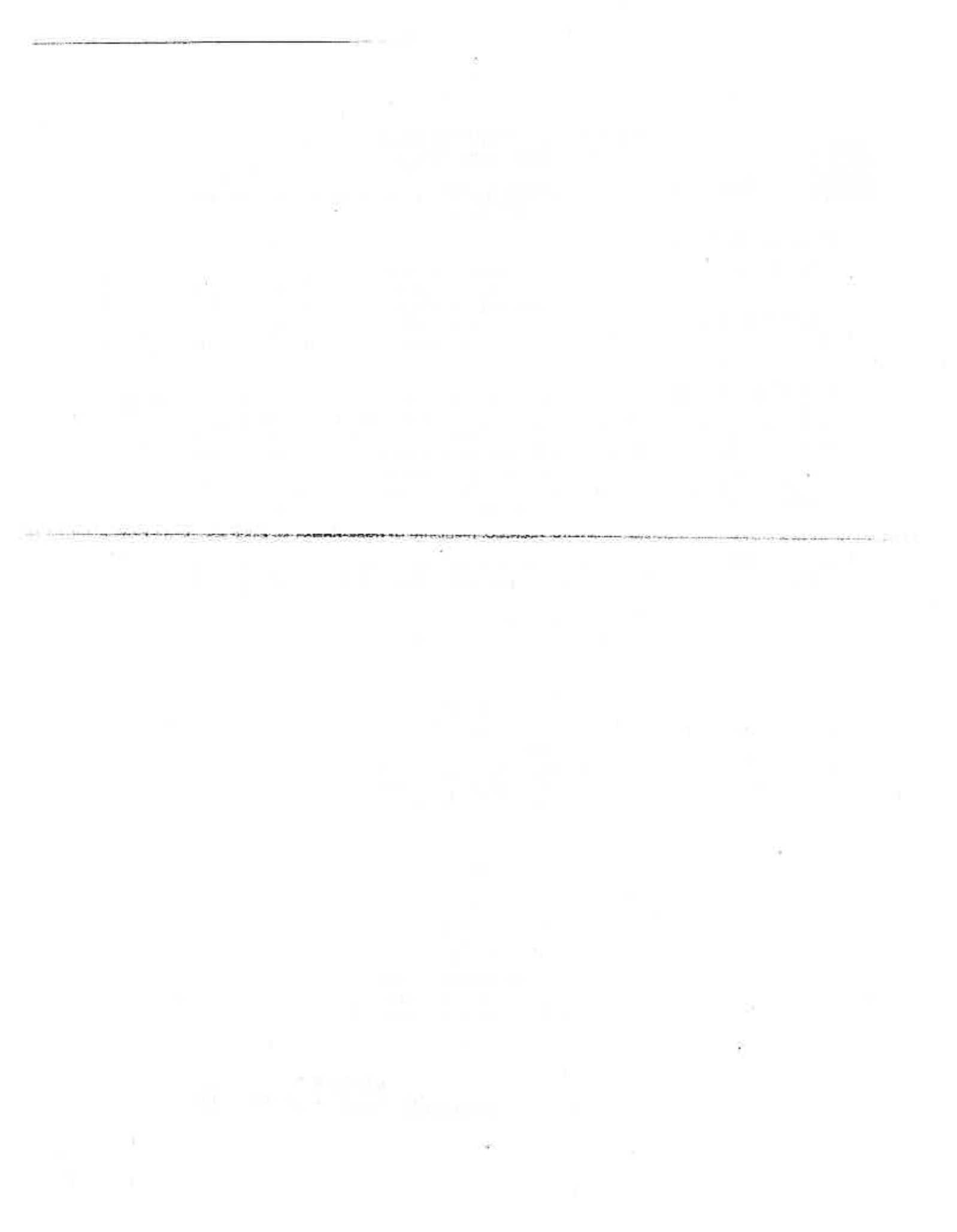



INSTITUTO MEXICANO DEL SEGURO SOCIAL
SEGURIDAD Y SOLIDARIDAD SOCIAL

"SERVICIO MÉDICO INTEGRAL PARA HEMODINAMIA Y RADIOLOGÍA INTERVENCIONISTA"
(SMI para HERI)

INSTITUTO MEXICANO DEL SEGURO SOCIAL

TÉRMINOS Y CONDICIONES

Servicio Médico Integral para Hemodinamia y Radiología Intervencionista

COORDINACIÓN TÉCNICA DE SERVICIOS MÉDICOS INDIRECTOS

15/06/2023

ANEXOS
DIVISIÓN DE CONTRATOS

Términos y Condiciones para la Contratación del Servicio Médico Integral para Hemodinamia y Radiología Intervencionista (SMI para HERI)



INSTITUTO MEXICANO DEL SEGURO SOCIAL
SEGURIDAD Y SOLIDARIDAD SOCIAL

"SERVICIO MÉDICO INTEGRAL DE HEMODINAMIA Y RADIOLOGÍA
INTERVENCIONISTA"
(SMI para HERI)

ÍNDICE

1. VIGENCIA DE LA CONTRATACIÓN.....	2
2. LUGAR Y CONDICIONES DE LA PRESTACIÓN DEL SERVICIO.....	3
3. TIPO DE ABASTECIMIENTO.....	4
4. REQUISITOS QUE LOS LICITANTES DEBEN CUMPLIR.....	5
5. CONDICIONES DE LA PRESTACIÓN DEL SERVICIO.....	20
6. INFORMACIÓN DE LOS CONTENIDOS Y REQUERIMIENTOS.....	22
7. TERMINACIÓN DEL CONTRATO.....	22
8. NIVELES DE SERVICIO.....	23
9. UNIDAD DE MEDIDA.....	24
10. PENAS CONVENCIONALES Y/O DEDUCCIONES.....	24
11. GARANTÍA DE LA PRESTACIÓN DE LOS SERVICIOS.....	30
12. CONDICIONES Y FORMA DE PAGO DEL SERVICIO.....	31
13. MECANISMOS DE COMPROBACIÓN.....	32
14. VERIFICACIÓN, SEGUIMIENTO, CONTROL Y ACEPTACIÓN DEL SERVICIO. 33	
15. OBLIGACIONES DEL LICITANTE ADJUDICADO A LA CONCLUSIÓN DEL CONTRATO.....	35
16. EVALUACIÓN DE LAS PROPOSICIONES.....	36
17. FIRMA DE ACUERDO DE CONFIDENCIALIDAD.....	37
18. SEGUIMIENTO Y CONTROL DE LA PRODUCTIVIDAD.....	37
19. SERVIDORES PÚBLICOS RESPONSABLES DE ADMINISTRAR EL CUMPLIMIENTO DEL CONTRATO.....	38

[Handwritten signature and initials]



INSTITUTO MEXICANO DEL SEGURO SOCIAL
SEGURIDAD Y SOLIDARIDAD SOCIAL

**"SERVICIO MÉDICO INTEGRAL DE HEMODINAMIA Y RADIOLOGÍA
INTERVENCIONISTA"
(SMI para HERI)**

TÉRMINOS Y CONDICIONES

En cumplimiento a lo dispuesto en el numeral 4.24.4 de las Políticas, Bases y Lineamientos en materia de Adquisiciones, Arrendamientos y Servicios del Instituto Mexicano del Seguro Social (POBALINES), se establece en los presentes Términos y Condiciones, para la contratación del Servicio Médico Integral para Hemodinamia y Radiología Intervencionista, clave CUCOP 33900012, de conformidad con lo siguiente:"

OBJETIVO GENERAL DE LA PRESTACIÓN DEL SERVICIO

Proveer al Instituto Mexicano del Seguro Social de equipo, bienes de consumo de vanguardia y de personal técnico, necesario para la realización de los procedimientos de intervencionismo mínimamente invasivos de acceso endo-vascular para resolver patologías neurológicas, vascular periférica, coronariopatías y electrofisiología cardíaca, considerados por ende soporte de vida. Además de atender al programa de código infarto para salvaguardar la vida del paciente que presenta un ataque agudo al miocardio.

El "Servicio Médico Integral para Hemodinamia y Radiología Intervencionista" (SMI para HERI) se aplica tanto en la fase diagnóstica (para precisar y certificar), como en la fase terapéutica (para resolver y corregir). Los procedimientos de Hemodinamia son imprescindibles para resolver los problemas de salud de la población cardiópata. Algunas de las patologías en las que se indica los procedimientos de hemodinamia son: arteriosclerosis, oclusión de vasos por trombos o émbolos, por estenosis, aneurismas, incluidos los de origen congénito y arritmias.

1. VIGENCIA DE LA CONTRATACIÓN.

a) **Vigencia de la contratación:** La vigencia de la contratación será a partir del día natural siguiente a la emisión y notificación del fallo al 31 de diciembre 2024.

b) **Plazo de la entrega del bien:**

Se contará con un plazo máximo de 60 (sesenta) días naturales contados a partir del día natural siguiente de la emisión y notificación del fallo correspondiente para la instalación, puesta a punto de los equipos médicos, los bienes de consumo básico y complementario que deberán entregarse de acuerdo con lo establecido en los presentes términos y condiciones, anexo técnico y demás documentos que forman parte de esta convocatoria.

Nota: En caso de que el licitante adjudicado esté en posibilidad de dar inicio antes del vencimiento del plazo de 60 (sesenta) días naturales podrá hacerlo, previa coordinación y corresponsabilidad con el administrador del contrato y auxiliares del contrato del Instituto correspondiente, de forma que el SMI para HERI se otorgue ininterrumpidamente a la derechohabiente.

c) **Inicio para la prestación del Servicio:** Será a partir del día 61 (sesenta y uno) natural posterior al día natural siguiente a la emisión y notificación del fallo al 31 de diciembre 2024.

ANEXOS
DIVISIÓN DE CONTRATOS

Términos y Condiciones para la Contratación del Servicio Médico Integral para Hemodinamia y Radiología Intervencionista (SMI para HERI)



INSTITUTO MEXICANO DEL SEGURO SOCIAL
SEGURIDAD Y SOLIDARIDAD SOCIAL

**"SERVICIO MÉDICO INTEGRAL DE HEMODINAMIA Y RADIOLOGÍA
INTERVENCIONISTA"
(SMI para HERI)**

El licitante adjudicado se obliga en 10 (diez) días naturales a partir de la emisión y notificación del fallo, previo a la firma del contrato a presentar la documentación en físico requeridas por el Instituto, del Personal técnico, Equipo y Bienes de consumo básicos y complementarios contenidos en el presente documento y Anexo técnico.

- d) **Tipo de Contratación:** Este servicio se formalizará a través de un contrato abierto, de conformidad con el artículo 47 de la Ley de Adquisiciones, Arrendamientos y Servicios del Sector Público y 85 de su Reglamento, aclarando que la entrega-recepción de lo establecido en dicho contrato y el pago del servicio prestado, se realizará en el Área de Trámite de Erogaciones ubicada en cada OOAD/UMAE conforme al número de procedimientos establecidos en el Anexo T1 "Requerimientos de SMI para HERI"

2. LUGAR Y CONDICIONES DE LA PRESTACIÓN DEL SERVICIO.

- a) Los equipos médicos, y los bienes de consumo básicos y complementarios deberán entregarse en el área que indique el Director de la Unidad, auxiliado por quien este designe, para la distribución de los insumos, tomando en cuenta lo establecido en el ~~ANEXO T-II "Guía de distribución de equipo médico por Unidad Médica y personal médico para SMI para HERI"~~ y atendiendo el directorio de las unidades médicas, listadas en el ANEXO T12 "Catálogo de Unidades Médicas con SMI para HERI".
- b) Será responsabilidad del licitante adjudicado realizar por su cuenta las **maniobras de carga y descarga** de los equipos médicos y bienes de consumo, al lugar de entrega e instalación que determine el Instituto, y sin costo adicional para este.
- c) La **transportación y resguardos** de los equipos, y los bienes de consumo, se hará por cuenta exclusiva del licitante adjudicado para prestar el servicio y será el responsable del **aseguramiento de los equipos y material quirúrgico** desde su transportación, recepción, entrega e instalación de los equipos y hasta que finalice la prestación del servicio en las unidades médicas, sin costo adicional para el Instituto.
- d) El licitante adjudicado será el responsable del **aseguramiento de los equipos**, desde su transportación, recepción, instalación y hasta que finalice la prestación del servicio en las Unidades Médicas, toda vez que el equipo es propiedad del licitante adjudicado.
- e) Por necesidades del OOAD o la UMAE (siniestros o reubicación por emergencia sanitaria) y sin obligación adicional para éstos, previo acuerdo de las partes, se podrá modificar el lugar en donde se instalen los equipos y la entrega de los bienes de consumo, dentro del mismo OOAD estatal o UMAE, durante la prestación del servicio, para lo cual deberá también renombrar los "FORMATOS de SMI para HERI" con la nueva Unidad destino.
- f) Los responsables de la recepción en el servicio de los equipos médicos, y bienes de consumo serán: el Jefe de División de Ingeniería Biomédica, Jefe de Conservación de la Unidad Médica, Jefe de Servicio de Hemodinamia o radiología y/o Coordinador Clínico y/o Administrador de la Unidad Médica y/o la persona que designe el Instituto en el

Términos y Condiciones para la Contratación del Servicio Médico Integral para Hemodinamia y Radiología Intervencionista (SMI para HERI)



INSTITUTO MEXICANO DEL SEGURO SOCIAL
SEGURIDAD Y SOLIDARIDAD SOCIAL

**"SERVICIO MÉDICO INTEGRAL DE HEMODINAMIA Y RADIOLOGÍA
INTERVENCIONISTA"
(SMI para HERI)**

OOAD/UMAE, en su ausencia, por medio del FORMATO T6 "Entrega/Recepción de equipos", así mismo, la aceptación de entrega deberá cotejarse con el Formato T8 "Registro de asistencia a transferencia del conocimiento" y por último, la entrega semanal en la dotación de los bienes de consumo, deberá realizarse por medio del FORMATO T9 "Control semanal de dotación de bienes de consumo complementarios".

Es importante señalar que el licitante deberá apegarse a los tiempos y plazos establecidos en el desarrollo de los presentes Términos y Condiciones y Anexo Técnico como parte integrante de la Convocatoria, el cual hará suyo para su presentación como parte de su Propuesta Técnica.

3. TIPO DE ABASTECIMIENTO.

Se adjudicará el 100% de la totalidad del requerimiento a un solo licitante por partida; un licitante podrá participar en una o varias partidas.

La partida es un OOAD/UMAE, PROCEDIMIENTO ESPECIAL/BCC ESPECIAL, están establecidos en el ANEXO T1 "Requerimiento de SMI para HERI", con la finalidad de que el licitante tenga una referencia para la elaboración de la propuesta y de la capacidad que se requiere para la prestación del servicio. En caso de que los licitantes no participen en más de una partida, no será motivo de descalificación.

Estos requerimientos contienen los procedimientos, bienes de consumo básicos de características específicas dependiendo de las necesidades de la unidad médica que se trate; así como de los bienes de consumo complementarios que se encuentran enlistados por separado, tal como se detalla en el Anexo T4. "Bienes de Consumo de SMI para Heri". Por tanto, la documentación referida en su propuesta solo tendrá que acreditar los bienes de consumo básico y complementario que se requieran según los procedimientos solicitados por el OOAD o UMAE de su interés.

Los licitantes, para la presentación de sus proposiciones deberán ajustarse estrictamente a los requisitos y especificaciones previstas en los anexos técnicos contenidos en esta convocatoria, describiendo en forma amplia y detallada las características del servicio que se está ofertando.

La conciliación de los procedimientos efectivamente realizados deberá ser presentada anexo a la factura respectiva para el trámite del pago correspondiente.

El licitante podrá ofertar por separado cada uno de los OOAD o UMAE establecidas en el ANEXO T1 Requerimientos del SMI para HERI. Por tanto, al licitante podrá ser adjudicado en los OOAD o UMAE que esté interesado, pudiendo ser una o más de una, considerando el Catálogo de Procedimientos del presente documento. Los requerimientos específicos por Unidad Médica están establecidos en el ANEXO T1 Requerimientos del SMI para HERI.

La Primera dotación de bienes de consumo corresponderá al consumo estimado por el Jefe de Servicio de la sala de Hemodinamia, de 7 días hábiles de la Unidad Médica, la cual deberá ser a partir del día natural 50 (cincuenta), contados a partir del día siguiente a la emisión y notificación del fallo.

ANEXOS
DIVISIÓN DE CONTRATOS



**INSTITUTO MEXICANO DEL SEGURO SOCIAL
SEGURIDAD Y SOLIDARIDAD SOCIAL**

**"SERVICIO MÉDICO INTEGRAL DE HEMODINAMIA Y RADIOLOGÍA
INTERVENCIONISTA"
(SMI para HERI)**

Asimismo, el licitante adjudicado deberá contar con un inventario de Bienes de Consumo correspondiente a 7 (siete) días de consumo máximo de las Unidades contenidas en la partida(s) adjudicada(s), a fin de poder atender cualquier eventualidad que se presente durante la vigencia de la prestación del servicio.

4. REQUISITOS QUE LOS LICITANTES DEBEN CUMPLIR

Los licitantes, para la presentación de sus proposiciones deberán ajustarse estrictamente a los requisitos y especificaciones previstas en los presentes Términos y Condiciones y en el Anexo técnico, describiendo en forma amplia y detallada las características del servicio que se está ofertando, para todas las partidas en su propuesta técnica, cumpliendo estrictamente con lo señalado en el presente documento, debiendo el licitante garantizar la correcta prestación del servicio médico Integral.

CON FUNDAMENTO EN LOS ARTÍCULOS 26 BIS FRACCIÓN II Y 34 DE LA LAASSP, EL LICITANTE DEBERÁ REMITIR A TRAVÉS DEL SISTEMA COMPRANET, LA SIGUIENTE DOCUMENTACIÓN:

4.1 Documentación Legal-Administrativa

Los licitantes deberán presentar en papel preferentemente membretado y firmado por su Representante Legal, Apoderado Legal o persona facultada para ello, la documentación legal-administrativa, misma que deberá estar foliada en cada una de sus fojas de manera consecutiva.

La documentación legal-administrativa enviada a través de CompraNet podrá ser presentada en FORMATO PDF (utilizar alta resolución), formato imagen o equivalente. En caso de comprimir archivos, no deberá depender de otro (s) programa (s) y/o procedimiento (s) para realizar la apertura de estos, referida en los numerales del 4.1.1 al 4.1.18 de la Convocatoria.

4.2 Documentación Técnica

El licitante deberá presentar su propuesta técnica en papel membretado de la licitante, foliada y firmada por su representante legal o apoderado o por persona facultada para ello, con la siguiente documentación:

4.2.1 Propuesta técnica. El licitante deberá presentar su propuesta técnica, con una descripción amplia y detallada del "Servicio Médico Integral para Hemodinamia y Radiología Intervencionista" de acuerdo a lo solicitado en el Anexo Técnico, Términos y Condiciones y demás anexos que forman parte de la presente contratación, identificando claramente las partidas en las que participa, incluyendo los equipos, los bienes de consumo (básicos y complementarios) y demás aspectos requeridos para la contratación, para lo cual deberá transcribir íntegramente el Anexo Técnico así como los Términos y Condiciones, manifestando en esa transcripción la aceptación y cumplimiento de esas disposiciones.

Presentando el FORMATO T21 "PROPUESTA PARA EVALUACIÓN TÉCNICA /DOCUMENTAL" contenido en "FORMATOS de SMI para HERI" para su evaluación técnica en archivo digital EXCEL editable y PDF no modificable, con firma autógrafa del representante legal.

Términos y Condiciones para la Contratación del Servicio Médico Integral para Hemodinamia y Radiología Intervencionista (SMI para HERI)

Handwritten marks and signatures on the right margin of the page.



INSTITUTO MEXICANO DEL SEGURO SOCIAL
SEGURIDAD Y SOLIDARIDAD SOCIAL

**"SERVICIO MÉDICO INTEGRAL DE HEMODINAMIA Y RADIOLOGÍA
INTERVENCIONISTA"
(SMI para HERI)**

El no presentar Propuesta Técnica será causal de desechamiento.

- 4.2.2 **Registros Sanitarios.** El licitante deberá presentar como parte de su Propuesta Técnica, copia simple de los registros sanitarios de al menos el 80% de la totalidad del equipo, y bienes de consumo básicos y complementarios **ofertados por partida**, en anverso y reverso, vigentes y su última actualización (refrendo o prórroga según corresponda) expedidos por la COFEPRIS, considerando lo señalado en el Anexo Técnico y Términos y Condiciones, en congruencia con lo dispuesto por el artículo 376 de la Ley General de Salud y el artículo 82 del Reglamento de Insumos para la Salud.

Asimismo, el licitante deberá presentar en su propuesta técnica en papel membretado de la licitante, un escrito en el que manifieste que, en caso de resultar adjudicado se compromete a entregar al titular de la Coordinación Técnica de Servicios Médicos Indirectos en copia simple a más tardar a los cinco días naturales siguientes al acto del fallo los Registros Sanitarios del 20% correspondiente al 100% del equipo médico, bienes de consumo básicos y complementarios **ofertados por partida que no hubiese entregado** durante el proceso de licitación, dicho escrito deberá estar debidamente firmado por el representante legal del licitante (o el representante común en caso de participación conjunta). Para su aceptación, los Registros Sanitarios deberán cumplir con todos y cada uno de los requisitos establecidos para los mismos en la presente convocatoria.

Adicionalmente, en su propuesta técnica deberá presentar el Formato T33 "Relación del 20% del equipo, bienes de consumo básico y complementario, pendientes de entrega del registro sanitario" ofertados por partida, considerados para ser entregados de conformidad al párrafo anterior.

En caso de que el Registro Sanitario presentado por el licitante en los Anexo T2." Equipo médico de SMI para HERI", Anexo T4." Bienes de Consumo de SMI para HERI", no se encuentre dentro del periodo de vigencia señalado en el mismo, conforme al artículo 376 de la Ley General de Salud, el licitante deberá presentar:

- a) Copia simple del Registro Sanitario sometido a prórroga.
- b) Copia simple del "Comprobante de Trámite de Prórroga" emitido por la COFEPRIS, o en su caso, Copia simple de la "Constancia de Prórroga" donde se identifique plenamente el número de Registro Sanitario emitida por la COFEPRIS.

Nota: no son válidas "consultas por Internet, capturas de pantalla o cartas dirigidas" a COFEPRIS sin su respuesta en los trámites realizados, la cual no acredite la veracidad del documento.

En el caso de que algún equipo y/o bienes de consumo (básico o complementario), de origen Nacional o Internacional, el licitante advierta que no requiere Registro Sanitario, deberá presentar, Carta de la COFEPRIS manifestando que no requiere registro sanitario.

ANEXOS
DIVISIÓN DE CONTRATOS

Términos y Condiciones para la Contratación del Servicio Médico Integral para Hemodinamia y Radiología Intervencionista (SMI para HERI)



**INSTITUTO MEXICANO DEL SEGURO SOCIAL
SEGURIDAD Y SOLIDARIDAD SOCIAL**

**"SERVICIO MÉDICO INTEGRAL DE HEMODINAMIA Y RADIOLOGÍA
INTERVENCIONISTA"
(SMI para HERI)**

El no presentar la copia simple del Registro Sanitario vigente o prórroga de este actualizado, o copia simple del comprobante del trámite de prórroga, o la carta de la COFEPRIS en la que se indique que no requiere registro sanitario de aquellos productos que por su naturaleza, características propias y uso no se consideran como insumos para la salud, se ubicarán en el proceso de contratación y dependiendo del resultado de su revisión, podrá ser causal de desechamiento.

4.2.3 Folletos, catálogos, fotografías, manuales completos, entre otros, en cuyo caso deberán aplicar para comprobar y corroborar las especificaciones técnicas requeridas.

Para comprobar y corroborar las especificaciones técnicas y requisitos de los bienes solicitados en el Anexo T2."Equipo médico de SMI para HERI", Anexo T4."Bienes de Consumo de SMI para HERI ", deberán presentarse en idioma español y corresponder exactamente con lo solicitado en cada uno de los requisitos técnicos; en caso de estar en un idioma diferente al español se deberá proporcionar, por lo menos, una traducción simple al español, sin que esto altere, modifique o distorsione el contenido original del documento anteriormente traducido, la traducción podrá contener, únicamente, las páginas, secciones y/o párrafos que soporten sus proposiciones técnicas.

El licitante deberá basar su propuesta técnica en los Anexos Técnicos y los Términos y Condiciones, así como en el resto de los documentos que formen parte de la presente convocatoria. Para lo cual, podrá sustentar su propuesta apoyándose con folletos, catálogos, fotografías, imágenes, instructivos y manuales del fabricante, considerando, a su vez, la descripción técnica solicitada en la presente convocatoria y, además, lo enunciado y ofertado por el licitante, de acuerdo a la marca, modelo, número de catálogo y número de parte, que sea característico para especificar el bien de que se trate; es decir, tomando como referencia básica, aunque no exclusiva, la descripción técnica que deberá enunciar el licitante en el FORMATO T21 "Propuesta para evaluación técnica /documental" (presentar Formato en PDF y archivo digital en Excel editable). Asimismo, en caso de presentar imágenes o fotografías en las cuales se puedan corroborar las especificaciones y los requisitos ofertados, se precisa que el licitante deberá referenciar en forma clara, precisa y objetiva, la debida correspondencia que debiera existir entre la fotografía y el bien presentado como parte de la propuesta técnica, considerando la marca, modelo, número de catálogo y número de parte, según corresponda, para indicar alguno de los aspectos importantes en la descripción técnica considerada en su propuesta técnica.

El no presentar Folletos, catálogos, fotografías, manuales con traducción simple y correspondencia a lo ofertado, será causal de desechamiento.

4.2.4 Certificados de calidad.

4.2.4.1 Copia simple del Certificado de Calidad ISO-9001:2015 en servicios integrales, a nombre del licitante, vigente, emitido por un organismo de certificación acreditado

Términos y Condiciones para la Contratación del Servicio Médico Integral para Hemodinamia y Radiología Intervencionista (SMI para HERI)



INSTITUTO MEXICANO DEL SEGURO SOCIAL
SEGURIDAD Y SOLIDARIDAD SOCIAL

**"SERVICIO MÉDICO INTEGRAL DE HEMODINAMIA Y RADIOLOGÍA
INTERVENCIONISTA"
(SMI para HERI)**

El no presentar las certificaciones correspondientes, será causal de desechamiento.

- 4.2.4.2 **Certificados de calidad.** El licitante deberá presentar como parte de su Propuesta Técnica, copia simple de los Certificados de Calidad ISO-13485:2016 en Sistemas de Gestión de Calidad aplicable para Dispositivos Médicos a nombre del fabricante o copia simple del Certificado FDA vigente, o el Certificado de Calidad de la Comunidad Económica Europea (CCEE), o Certificado de Calidad de Buenas Prácticas de Manufactura de COFEPRIS, o Ministerio de Salud de Japón, vigente en el idioma del país de origen acompañado de su traducción simple al español de al menos el 80% del equipo médico, y bienes de consumo básicos y complementarios del 100% que oferte por partida en su propuesta técnica, incluyendo en el **FORMATO T21 "PROPUESTA PARA EVALUACIÓN TÉCNICA / DOCUMENTAL"** (presentar formato en PDF y Excel editable), debidamente referenciados donde se cite el equipo médico y bienes de consumo básicos y complementarios al que corresponde.

Asimismo, el licitante deberá presentar en su propuesta técnica en papel membretado de la licitante, un escrito en el que manifieste que, en caso de resultar adjudicado, previo a la firma del contrato, se compromete a entregar al titular de la Coordinación Técnica de Servicios Médicos Indirectos en copia simple a más tardar a los cinco días naturales siguientes al acto del fallo los Certificados de Calidad del 20% correspondiente al 100% del equipo médico, bienes de consumo básicos y complementarios ofertados por partida que no hubiese entregado durante el proceso de licitación, dicho escrito deberá estar debidamente firmado por el representante legal del licitante (o el representante común en caso de participación conjunta). Para su aceptación, los Certificados de Calidad deberán cumplir con todos y cada uno de los requisitos establecidos para los mismos en la presente convocatoria.

Adicionalmente, en su propuesta técnica deberá presentar en el **Formato T34 "Relación del 20% de equipo médico, y bienes de consumo básicos y complementarios, pendientes de Certificados de Calidad"**, la relación de los equipos médico, instrumental, bienes de consumo básicos y complementarios ofertado por partida, pendientes de Certificados de Calidad, considerados para ser entregados de conformidad al párrafo anterior, acompañado de su traducción simple al español, solo en caso de estar en idioma diferente, el cual deberá cumplir con el detalle exacto de la denominación distintiva del certificado de calidad presentado en su descripción y estar en hoja membretada de la licitante, debidamente firmado por su representante legal, cumpliendo con todos y cada uno de los requisitos establecidos en el presente numeral, para su posterior entrega mediante copia simple a la Coordinación Técnica de Servicios Médicos Indirectos, toda vez que el licitante haya sido adjudicado en alguna de las partidas.

ANEXOS
DIVISIÓN DE CONTRATOS



INSTITUTO MEXICANO DEL SEGURO SOCIAL
SEGURIDAD Y SOLIDARIDAD SOCIAL

**"SERVICIO MÉDICO INTEGRAL DE HEMODINAMIA Y RADIOLOGÍA
INTERVENCIONISTA"
(SMI para HERI)**

El no presentar la copia simple de los documentos correspondientes a los certificados aquí enunciados de al menos el 80% del 100% de equipo que oferte por partida en su propuesta técnica; será causal de desechamiento.

- 4.2.5 Carta compromiso del Licitante en la Instalación de Equipo; en la que manifieste que se compromete a cumplir cabalmente para la instalación del (de los) equipo(s), para asegurar la correcta prestación y continuidad del servicio de manera oportuna en el que resulte adjudicado, con todos y cada uno de los requerimientos necesarios, contemplando los espacios físicos del área donde será(n) ubicado(s), así como todas y cada una de las adecuaciones físicas que se requieran para la instalación y óptimo funcionamiento del (de los) equipo(s) ofertado(s), mediante el **FORMATO T19 "Carta compromiso del Licitante en la Instalación de Equipo"**, contenido en "formatos de SMI para HERI".

El no presentar la carta, será causal de desechamiento.

- 4.2.6 **Aviso de Importación.** Escrito en formato libre en hoja membretada del Licitante y debidamente firmado por su representante legal, en el que manifieste en caso de resultar adjudicado y previo a la firma del contrato; dentro de su propuesta oferte equipamiento (nuevo o usado), se compromete a entregar al Administrador del Contrato, copia simple del aviso de importación del equipamiento ofertado dentro de los 15 (quince) días hábiles posteriores a la emisión y notificación del fallo.

El no presentar la carta, será causal de desechamiento.

- 4.2.7 **Fecha de fabricación de sus equipos.** El licitante podrá ofertar equipo de reciente fabricación (Nuevo) o en su caso podrá ofertar equipo usado, cuya fabricación no deberá exceder los 5 años al momento de la fecha de presentación de las propuestas en el presente proceso licitatorio. Este equipo deberá estar en condiciones óptimas de uso y funcionamiento y deberá adjuntar la Póliza y/o bitácora de mantenimiento actualizada.

En caso de presentar equipos nuevos, el licitante presentará escrito en formato libre, en hoja membretada y debidamente firmado por su representante legal, en el que manifieste que los equipos ofertados son nuevos y entregando al Administrador del Contrato en el caso de resultar adjudicado lo solicitado en el numeral 4.2.6 Aviso de Importación y/o en su caso copia de la Factura, correspondiente, en la que venga especificada la fecha de adquisición del equipo.

En caso de ofertar equipos usados el licitante deberá presentar el **FORMATO T30 "Carta Compromiso de Equipo Médico que avale los 5 (Cinco) años de Fabricación a partir 2019"** (contenido en **FORMATOS de SMI para HERI**), adjuntando la póliza y/o bitácora de mantenimiento actualizada de los equipos ofertados que tienen una fecha de fabricación no mayor a 5 años al de la fecha de la presentación de su propuesta. Adicionalmente, deberá integrar en su propuesta, un "Dictamen Técnico" y/o una Orden de Servicio, que dictamine o garantice el buen funcionamiento de cada equipo médico, su fecha de elaboración deberá estar comprendida a partir del año 2019 y



**INSTITUTO MEXICANO DEL SEGURO SOCIAL
SEGURIDAD Y SOLIDARIDAD SOCIAL**

**"SERVICIO MÉDICO INTEGRAL DE HEMODINAMIA Y RADIOLOGÍA
INTERVENCIONISTA"
(SMI para HERI)**

deberá estar elaborada por el fabricante o distribuidor autorizado de la marca del equipo, conforme a la relación de equipos médicos que están contenidos en el ANEXO T2 "EQUIPO de SMI para HERI.

En caso de que el licitante oferte sus servicios con equipos nuevos y usados, deberá incluir ambos formatos especificando claramente a cuáles hacen referencia cada uno de ellos.

El no presentar la carta de equipo nuevo o en su caso el Formato T30, póliza y/o Bitácora de mantenimiento actualizada de equipos usados y el "Dictamen Técnico" y/o una Orden de Servicio, que dictamine o garantice el buen funcionamiento de cada equipo médico, será causal de desechamiento.

- 4.2.8 Carta Factura de los equipos usados. Escrito en formato libre, en hoja membretada del licitante y debidamente firmado por su representante legal en el que manifieste que caso de resultar adjudicado se compromete a entregar al Administrador del Contrato, previo a la entrega e instalación del equipamiento, copia simple de la Carta Factura del equipamiento de su propiedad o, en su caso, el contrato de arrendamiento que oferte dentro de los 15 (quince) días hábiles posteriores a la emisión y notificación del fallo.

El no presentar la carta, será causal de desechamiento.

- 4.2.9 Normas Oficiales por considerar en la prestación del servicio.

El Licitante presentará un escrito en forma libre en hoja debidamente firmado por su representante legal, en el que manifieste que dará cumplimiento a las normas aplicables, durante la prestación del servicio y una vez adjudicado, tendrá la obligación de dar cumplimiento a las mismas, que apliquen estrictamente a su actividad, siendo estas:

- Norma Oficial Mexicana NOM-045-SSA2-2005, para la vigilancia epidemiológica, prevención y control de las infecciones nosocomiales. Para lo cual se mantendrán debidamente limpios y esterilizados los equipos a fin de evitar contaminaciones. Con fecha publicada en el DOF 20 noviembre 2009.
- Norma Oficial Mexicana NOM-026-SSA3-2012, para la Práctica de la Cirugía Mayor Ambulatoria. Mediante el cumplimiento obligatorio de proporcionar los Mantenimientos Preventivo y Correctivo a fin de mantener en óptimas condiciones el Equipo Médico. Con fecha publicada en el DOF de 07 ago. 2012.
- Norma Oficial Mexicana NOM-040-SSA2-2004, en Materia de Información en Salud. Se da cumplimiento al contar con un Sistema que permita registrar los datos de la información y los conocimientos que sirvan de apoyo para conformar un Sistema de Salud Universal y equitativo de alta calidad y anticipatorio, descentralizado y participativo que oriente al proceso de planeación, gestión de programas; así como, la toma de decisiones. Con fecha publicada en el DOF de 28 09 2005 y proyecto de modificación; PROY-NOM-

ANEXOS
DIVISIÓN DE CONTRATOS

Términos y Condiciones para la Contratación del Servicio Médico Integral para Hemodinamia y Radiología Intervencionista (SMI para HERI)



**INSTITUTO MEXICANO DEL SEGURO SOCIAL
SEGURIDAD Y SOLIDARIDAD SOCIAL**

**"SERVICIO MÉDICO INTEGRAL DE HEMODINAMIA Y RADIOLOGÍA
INTERVENCIONISTA"
(SMI para HERI)**

035-SSA3-2012, En materia de información en salud. Publicado en DOF del 23/08/2012.

- Norma Oficial Mexicana NOM-197-SSA1-2000, Infraestructura y Equipamiento de los hospitales y consultorios de atención médica especializada. Lo cual se observará, en parte, al proporcionar el licitante los equipos para el equipamiento de los hospitales y así estar condiciones de cumplir con los requisitos mínimos establecidos de infraestructura para la atención médica especializada. Con fecha publicada en el DOF de 24 oct. 2001.
- Norma Oficial Mexicana NOM-087-ECOL-SSA1-2002, Protección ambiental - Salud ambiental - Residuos peligrosos biológico-infecciosos - Clasificación y especificaciones de manejo. Con fecha publicada en el DOF de 17 feb. 2003.
- Norma Mexicana NOM-R-025-SCFI-2015 en Igualdad Laboral y No Discriminación, Con fecha publicada en el DOF 19 de octubre del 2015.

El no presentar el escrito con el compromiso, será causal de desechamiento.

4.2.9.1 Alta del personal propuesto ante el IMSS

Presentar escrito en hoja membretada con formato libre debidamente firmada por el representante legal del licitante, en el que manifieste que en caso de ser adjudicado se compromete a entregar, posterior a la emisión y notificación del fallo y durante los 10 (diez) días naturales previos a la firma de contrato, al administrador del contrato, copia simple de las altas ante el IMSS de todo el personal incluido en su propuesta técnica, mismo que fue evaluado y que fue solvente técnicamente y en caso de existir convenio de participación conjunta, debidamente acreditado durante el proceso de contratación, este personal podrá pertenecer a cualesquiera de los licitantes que signan dicho convenio.

En caso de ser personal contratado por honorarios, deberá presentar el contrato de prestación de servicio que lo vincule directamente con el licitante o los licitantes en caso de participación conjunta debidamente acreditada en el proceso de contratación.

El área técnica será la responsable de notificar al administrador del contrato a más tardar diez días naturales posteriores a la emisión y notificación del fallo, los nombres del personal que fue evaluado satisfactoriamente de cada propuesta técnica, presentada por cada licitante adjudicado.

4.2.10 Visita a las Instalaciones Institucionales

El licitante de forma optativa podrá visitar las unidades médicas que participen en el presente servicio médico integral, a efecto de verificar el lugar y/o espacio que la unidad médica les asignará para la guarda y custodia de los equipos médicos e insumos que se requieren para la prestación del servicio; así mismo, identificará y determinará la pertinencia o no, de realizar adecuaciones al área que se le asigne. Se precisa que no llevar a cabo la visita a las Instalaciones Institucionales, no es motivo de descalificación y se podrá realizar a partir del día hábil siguiente a la publicación

Términos y Condiciones para la Contratación del Servicio Médico Integral para Hemodinamia y Radiología Intervencionista (SMI para HERI)



**INSTITUTO MEXICANO DEL SEGURO SOCIAL
SEGURIDAD Y SOLIDARIDAD SOCIAL**

**"SERVICIO MÉDICO INTEGRAL DE HEMODINAMIA Y RADIOLOGÍA
INTERVENCIONISTA"
(SMI para HERI)**

en CompraNet y hasta un día hábil previo a la Presentación y Apertura de Proposiciones, y podrá acudir a las Unidades Médicas sujetas a la prestación del servicio de acuerdo con lo siguiente:

De la visita a Sitio. El Instituto, por conducto del Jefe o Encargado del Servicio de Hemodinamia y Radiología Intervencionista, proporcionará las facilidades e Información correspondiente a los licitantes, con el propósito de que estos identifiquen las áreas físicas para la Instalación de los equipos de SMI para HERI, y bienes de consumo básicos y complementarios, condiciones y necesidades que deben considerar para la óptima prestación del servicio, dentro del horario comprendido de las 09:30 a las 14:00 horas, de lunes a viernes, previa cita concertada (direcciones y teléfonos de Unidades se encuentran en el Anexo T12 "Catálogo de Unidades Médicas de SMI para HERI " con el Jefe o Encargado del Servicio de Hemodinamia de la OOAD/UMAE de que se trate, quien será el responsable por parte del Instituto de identificar y mostrar el área física dentro de la Unidad Médica en donde se proporcionará el SMI para HERI, así mismo que deberá firmar la "Constancia de Visita a Sitio", carta en escrito libre en hoja membretada del licitante el cual deberá elaborar y presentar el licitante en la visita que realice, misma que deberá integrar debidamente firmada por el personal del IMSS señalado y del licitante como parte de su Propuesta Técnica.

En caso de que durante la visita a sitio por parte de los licitantes, no se encuentre el Jefe o Responsable de Hemodinamia, se permitirá que la "Constancia de Visita a Sitio", carta en escrito libre en hoja membretada del licitante pueda ser firmado por el Director de la Unidad Médica, o quien este designe, siempre y cuando se incluya el sello de la Unidad Médica, cargo, nombre, matrícula y firma autógrafa del servidor público con el que se realizó la visita, así como el representante del licitante al término de la visita. El personal del Instituto intervendrá únicamente en la identificación y guía del espacio en el que los equipos deberán ubicarse. Cabe señalar que el importe de la(s) visita(s) correrán a cuenta del licitante.

En todos los casos, visite u opte por no realizar la visita a sitio, el licitante deberá entregar en su propuesta técnica, el Formato T31 "Carta relativo a la obligación del licitante adjudicado, de realizar los trabajos necesarios de adecuación a las instalaciones de cada unidad médica que corresponda", en la cual especifique que se compromete a realizar las adecuaciones del área física, para la Instalación de los equipos de Hemodinamia, Bienes de Consumo Complementarios, de cómputo, condiciones y necesidades que deben considerar para la óptima prestación del servicio, en la(s) Unidad(es) Médica(s) de las partidas en la(s) que participe. El No entregar la carta (FORMATO T31) será causal de desechamiento.

El licitante de forma optativa podrá visitar las Unidades Médicas que participen en el presente Servicio Médico Integral para Hemodinamia y Radiología Intervencionista, a efecto de verificar, el equipo médico en propiedad del Instituto contenido en el Anexo T20 "Equipos en propiedad".

**ANEXOS
DIVISIÓN DE CONTRATOS**

Términos y Condiciones para la Contratación del Servicio Médico Integral para Hemodinamia y Radiología Intervencionista (SMI para HERI)

[Handwritten marks and signatures]



INSTITUTO MEXICANO DEL SEGURO SOCIAL
SEGURIDAD Y SOLIDARIDAD SOCIAL

**"SERVICIO MÉDICO INTEGRAL DE HEMODINAMIA Y RADIOLOGÍA
INTERVENCIONISTA"
(SMI para HERI)**

Lo anterior servirá al licitante para la elaboración del Proyecto de Instalación Global de los Equipos en escrito libre, el cual deberá contener la propuesta de las adecuaciones necesarias y plazos de ejecución de los trabajos, dentro de los 60 (sesenta) días naturales arriba señalados, que integrará a la Propuesta Técnica, con base a su plan de trabajo.

Es importante aclarar que en las visitas que realicen los licitantes a las unidades médicas, se les proporcionarán la información relativa a espacios físicos e infraestructura para que el licitante la pueda contemplar dentro de su propuesta. Las dudas relativas al servicio derivadas de las visitas serán contestadas en la Junta de Aclaraciones y no durante la visita a sitio. A fin de poner en igualdad de condiciones a todos los licitantes que participen.

En la visita a sitio que en su caso decida realizar el licitante a las instalaciones institucionales, la unidad médica responsable, deberá llevar a cabo su formalización mediante la elaboración de una Minuta de Trabajo, misma que deberá ser firmada tanto por el personal de la unidad médica, involucrado, en la visita a sitio como del propio licitante que realizó esta visita, conteniendo en alguno de sus apartados, la Fecha, Hora de inicio y Hora de Término, Conclusiones de la visita (adecuaciones al área), Nombres completos del personal involucrado y que estuvieron presentes colocando su cargo o puesto directivo con el que participaron y además para el personal del Instituto, deberá incluir: Nombre, Cargo, Matrícula y firma, así como los temas tratados, conforme a lo señalado en el numeral 14 del "PROTOCOLO DE ACTUACIÓN EN MATERIA DE CONTRATACIONES PÚBLICAS, OTORGAMIENTO Y PRÓRROGA DE LICENCIAS, PERMISOS, AUTORIZACIONES Y CONCESIONES" publicado en el Diario Oficial de la Federación (DOF) 20 de agosto de 2015, y sus reformas de fechas de publicación en el DOF el 19 de febrero de 2016 y el 28 de febrero 2020, para lo cual previamente el servidor público del IMSS deberá realizar la invitación con dos días hábiles previos al personal del Órgano Interno de Control (OIC), remitiéndole a este último copia simple de la minuta que se levante del acto, en un plazo no mayor a dos días hábiles para el Instituto, contados a partir de su formalización. Dicha minuta NO servirá de constancia de haber realizado la visita a las instalaciones de cada sitio que se visite, solo es para el debido cumplimiento del protocolo señalado. Cabe precisar que el personal de Conservación de la Unidad Médica deberá quedarse con una copia adicional de esta Minuta de Trabajo para posteriormente hacerla llegar en su momento al Administrador del Contrato, en caso de que sea asignada la partida correspondiente en el acto del fallo.

- 4.2.11 Currículum individualizado del personal propuesto. Currículum individualizado del técnico en sitio propuesto por el licitante, que cuente con los conocimientos especializados en Hemodinamia y Radiología Intervencionista, conocer y saber el manejo de equipamiento asociado a este servicio; el perfil del técnico deberá ser en la rama de enfermería o equivalente técnico en el manejo de aparatos biomédicos, para acreditar que cuenta con la experiencia necesaria presentando los siguientes documentos: (con base al artículo 40 fracción I de RLAASSP), que contenga cuando menos la siguiente información:

Términos y Condiciones para la Contratación del Servicio Médico Integral para Hemodinamia y Radiología Intervencionista (SMI para HERI)



**INSTITUTO MEXICANO DEL SEGURO SOCIAL
SEGURIDAD Y SOLIDARIDAD SOCIAL**

**"SERVICIO MÉDICO INTEGRAL DE HEMODINAMIA Y RADIOLOGÍA
INTERVENCIONISTA"
(SMI para HERI)**

- a) Nombre, domicilio y número telefónico.
- b) Escolaridad de acuerdo con las funciones del personal propuesto establecido en el Anexo Técnico.
- c) Experiencia laboral de cuando menos un año en proyectos iguales o similares al de la presente contratación.
- d) Indicar períodos de inicio y término al menos con mes y año.
- e) Identificación oficial vigente con fotografía y que contenga la firma.
- f) Firma autógrafa del titular del currículum, así como del representante legal del licitante.

El personal propuesto (técnicos en sitio) se consignará en el **FORMATO T22 "Relación de documentos a evaluar del Licitante"**, documento que deberá ser debidamente escaneado y digitalizado en Formato PDF y Excel, incluyéndose la firma respectiva del personal propuesto y el representante legal, apoderado legal o persona facultada del licitante; que avale la información anteriormente señalada.

El hecho de no presentar el Currículum, será evaluado como "0" puntaje; sin ser esto, causal de desechamiento.

- 4.2.12 Copia de Cédula y/o Título Profesional o técnico del personal propuesto.** El licitante podrá presentar el documento que demuestre que todo el personal propuesto para el cumplimiento del apartado experiencia del personal cumple de acuerdo con su nivel profesional, incluir Certificado de Estudios, Carta de Pasante, Título o Copia de la Cédula emitida por la Secretaría de Educación Pública (SEP) y/o Título Profesional o en su caso constancia de avance del 75% o 100% de créditos (certificar haber cumplido con el plan de estudios) de las carreras en las áreas de enfermería o carrera nivel técnico o afín, emitidas por instituciones académicas debidamente reconocidas por la Secretaría de Educación Pública.

En concordancia con el **FORMATO T22 "Relación de documentos a evaluar del Licitante"**,

El no presentar la copia que avale el nivel educativo, no será causal de desechamiento, será evaluado como "0" puntaje.

- 4.2.13 Dominio de herramientas relacionadas con el servicio.** El personal propuesto por el licitante podrá presentar copia de certificado, constancia o diploma del fabricante y/o distribuidor; o documento expedido por Institución pública o privada reconocida y dedicada a proporcionar servicios de mantenimiento y capacitación en equipo médico, que acredite el dominio de herramientas en instalación y operación de los equipos requeridos en la Unidad Hospitalaria incluida en la partida de su interés. El Instituto y/o los Órganos Fiscalizadores se reservan el derecho de verificar en cualquier momento durante el procedimiento y posterior a su adjudicación, cualquier documentación presentada, con la intención de corroborar la veracidad de la información proporcionada por el licitante.

- Polígrafo para estudios hemodinámicos.

**ANEXOS
DIVISIÓN DE CONTRATOS**

Términos y Condiciones para la Contratación del Servicio Médico Integral para Hemodinamia y Radiología Intervencionista (SMI para HERI)



INSTITUTO MEXICANO DEL SEGURO SOCIAL
SEGURIDAD Y SOLIDARIDAD SOCIAL

**"SERVICIO MÉDICO INTEGRAL DE HEMODINAMIA Y RADIOLOGÍA
INTERVENCIONISTA"
(SMI para HERI)**

- Sistema de administración de medio de contraste de flujo variable intracoronario.
- Desfibrilador portátil.
- Eco cardiógrafo tridimensional Doppler color.
- Equipo de ultrasonido intracoronario.
- Equipo de guía de presión para cálculo de Flujo de Reserva Fraccional.
- Equipo para Mapeo Tridimensional.
- Polígrafo para electrofisiología.
- Estimulador cardíaco.
- Generador de radiofrecuencia para ablación.
- Ultrasonido Intracoronario.
- OCT Intravascular.
- Equipo de Guía de Presión.
- Bomba de Irrigación para Electrofisiología.
- Fuente para marcapaso cardíaco temporal.
- Consola de Crioablación.
- Consola de Rotoablación.
- Unidad de electro Hemodinamia o radiología para termo fusión de vasos.
- Bomba de aspiración para trombectomía periférica o cerebral (ICTUS).
- Equipo para ablación de tumor por microondas (Radiofrecuencia o Microondas).

En concordancia con el FORMATO T22 "Relación de documentos a evaluar del Licitante"

El no presentar copias de certificados, constancias o diplomas del fabricante y/o distribuidor; o documentos expedidos por Instituciones públicas o privadas reconocidas, no será causal de desechamiento, será evaluado como "0" puntaje.

4.2.14 Participación de discapacitados o empresas que cuenten con trabajadores con discapacidad. En su caso, podrán manifestar por escrito que la empresa a la que representa cuenta con trabajadores con discapacidad en una proporción del 5% cuando menos de la totalidad de su planta de empleados, cuya antigüedad no sea inferior a seis meses, misma que se comprobará con el aviso de alta al Régimen Obligatorio del Instituto Mexicano del Seguro Social, y una constancia que acredite que dichos trabajadores son personas con discapacidad en términos de lo previsto por la Ley General para la Inclusión de las Personas con Discapacidad.

El no presentarlo no será causal de desechamiento, será evaluado como "0" puntaje.

4.2.15 Equidad de Género. En su caso, podrán manifestar por escrito que han aplicado políticas y prácticas de igualdad de género, conforme a la certificación correspondiente, emitida por las autoridades y organismos facultados para tal efecto, de conformidad con el Decreto por el que se reforman los artículos 14 de la Ley de Adquisiciones, Arrendamientos y Servicios del Sector Público, y 34 de la Ley General

Términos y Condiciones para la Contratación del Servicio Médico Integral para Hemodinamia y Radiología Intervencionista (SMI para HERI)



**INSTITUTO MEXICANO DEL SEGURO SOCIAL
SEGURIDAD Y SOLIDARIDAD SOCIAL**

**"SERVICIO MÉDICO INTEGRAL DE HEMODINAMIA Y RADIOLOGÍA
INTERVENCIONISTA"
(SMI para HERI)**

para la Igualdad entre Mujeres y Hombres, publicado en el Diario Oficial de la Federación el día 10 de noviembre de 2014 y reformada el 21 de octubre de 2021.

En concordancia con el FORMATO T22 "Relación de documentos a evaluar del Licitante".

El no presentarlo, no será causal de desechamiento, será evaluado como "0" puntaje.

- 4.2.16 MIPYMES que produzcan bienes con innovación tecnológica.** En su caso, deberán presentar escrito donde manifiesten la clasificación que guarda la empresa, si es micro, pequeña o mediana, conforme al Acuerdo por el que se establece la estratificación de este tipo de empresas publicado en el Diario Oficial de la Federación el 30 de Junio de 2009.

El no presentar el escrito de manifiesto de su clasificación será causal de desechamiento.

Si además de ser MIPYME cuenta con innovación tecnológica, deberá incluir copia de la constancia correspondiente emitida por el Instituto Mexicano de la Propiedad Industrial (IMPI), misma que no podrá tener una vigencia mayor a cinco años en su caso); lo anterior en cumplimiento al artículo 14 segundo párrafo de la Ley de Adquisiciones, Arrendamientos y Servicios y artículo 3, fracción III de la Ley para el Desarrollo de la Competitividad de la Micro, Pequeña y Mediana Empresa.

El no presentar la certificación emitida por el IMPI, no será causal de desechamiento, será evaluado como "0" puntaje.

- 4.2.17 Experiencia del licitante.** Para acreditar la experiencia que podrá ser mínima de 1 año y máxima de 5 años en Servicios Médicos Integrales, los licitantes deberán presentar copia del o los contratos debidamente formalizados con sus respectivos anexos, celebrados con Instituciones públicas o privadas, en el que acredite por lo menos un año de experiencia durante los últimos 10 (diez) años en el periodo comprendido entre 2013 al 2022 y que se encuentren concluidos a la fecha de presentación y apertura de propuestas, en servicios similares o relacionados al de la presente contratación, (pudiendo presentar el número de contratos que sean necesarios para acreditar la experiencia en años) que cumplan con lo establecido en el párrafo anterior, a efecto de que sean susceptibles de computarse los meses, años o fracciones de año de dichos contratos, para lo cual el Instituto considerará los contratos cuya vigencia inicie a partir del 2013 al 2022 y que se encuentren concluidos a la fecha de presentación y apertura de propuestas. En concordancia con el FORMATO T22 "Relación de documentos a evaluar del Licitante".

El no presentar contratos soporte, no será causal de desechamiento, será evaluado como "0" puntaje.

- 4.2.18 Especialidad del licitante.** Para acreditar la especialidad que podrá ser mínima de 1 contrato y máxima de 5 contratos en Servicios Médicos Integrales de la especialidad durante los últimos 10 (diez) años, en el periodo de vigencia comprendido entre el 2013 al 2022 y que se encuentren concluidos a la fecha de presentación y apertura de



INSTITUTO MEXICANO DEL SEGURO SOCIAL
SEGURIDAD Y SOLIDARIDAD SOCIAL

**"SERVICIO MÉDICO INTEGRAL DE HEMODINAMIA Y RADIOLOGÍA
INTERVENCIONISTA"
(SMI para HERI)**

propuestas, los licitantes deberán presentar copia del o los contratos debidamente formalizados con sus respectivos anexos, celebrados con Instituciones públicas o privadas.

Se asignará el máximo de puntuación al licitante que acredite el mayor número de contratos (máximo 5) relacionados con el servicio solicitado.

Nota: Para este rubro únicamente se tomarán en cuenta contratos que sean de la misma naturaleza del servicio solicitado SMI para HERI. (No se tomarán en cuenta aquellos contratos que incluyan exclusivamente renta de equipo, venta de consumibles).

En concordancia con el FORMATO T22 "Relación de documentos a evaluar del Licitante".

El no presentar contratos soporte, no será causal de desechamiento, será evaluado como "0" puntaje.

4.2.19 Metodología. Deberá presentar el diagrama de flujo para la prestación del servicio, el cual deberá ser congruente con el plan de trabajo propuesto, misma que al menos deberá incluir:

- a) Metodología y Diagrama de flujo de la instalación, Transferencia del conocimiento, puesta a punto e inicio de operación del (de los) SMI para HERI ofertados.
- b) Metodología y Diagrama de flujo de la prestación de los servicios de los SMI para HERI ofertados.
- c) Metodología y Diagrama de funcionamiento de la mesa de ayuda (Incluir medios de contacto y retroalimentación para apertura, seguimiento y cierre de solicitudes de servicio).
- d) Metodología y Diagrama de flujo para contabilidad de procedimientos de acuerdo con lo solicitado en la presente contratación.

El no presentar la metodología, no será causal de desechamiento, será evaluado como "0" puntaje.

4.2.20 Plan de trabajo propuesto, deberá presentarse conforme al **FORMATO T0 Programa de trabajo** (contenido en "FORMATOS de SMI para HERI"), donde se especifican los tiempos para la implantación del servicio y ser congruente con la metodología, la cual al menos deberá contener:

1. Nombre del Servicio, Nombre del Licitante, Fecha de elaboración, Objetivo General, Objetivos Específicos. Descripción amplia y detallada del "Servicio Médico Integral de Hemodinamia y Radiología Intervencionista" de acuerdo con lo solicitado en el Anexo Técnico, Términos y Condiciones y toda aquella información que forma parte de la presente contratación, identificando claramente las partidas en las que participa, incluyendo los equipos, los bienes

Términos y Condiciones para la Contratación del Servicio Médico Integral para Hemodinamia y Radiología Intervencionista (SMI para HERI)



**"SERVICIO MÉDICO INTEGRAL DE HEMODINAMIA Y RADIOLOGÍA
INTERVENCIONISTA"
(SMI para HERI)**

de consumo básico y complementarlo y demás aspectos requeridos para la contratación.

- II. Estrategias, Líneas de Acción.
- III. Diagrama de Gantt con la temporización de las diferentes fases del proceso previas al inicio de la prestación del servicio (Afinar detalles de la integración técnica del PLAN DE TRABAJO, Entrega del plan de trabajo, Formalización del Contrato, Entrega de Garantía, Entrega por parte de la Unidad Médica del listado del personal a capacitar, Entrega del Programa de Transferencia del conocimiento, Transferencia del conocimiento Previa, Entrega, instalación y puesta a punto del equipo, Entrega de Bienes de Consumo básicos, Entrega de Bienes de Consumo Complementarios, Inicio de la prestación del servicio).
- IV. El Programa de Transferencia del conocimiento sobre los equipos del SMI para HERI con temario por objetivos, teórico práctico.
- V. El Programa de mantenimiento preventivo por equipo, con cronograma en concordancia con recomendaciones del manual del fabricante, por Unidad y/o UMAE contenidas en la partida de su Interés.
- VI. Calendario de desinstalación de equipamiento del SMI para HERI (al concluir su contrato).

Nota: Plan de Trabajo propuesto podrá incluir mejoras relacionadas con el aspecto técnico, recurso humano y/o tecnológico, entre otros; que mejoren la operación para la prestación del servicio.

El no presentarlo, no será causal de desechamiento, será evaluado como "0" puntaje.

4.2.21 Presentar el Currículum empresarial y estructura organizacional del Licitante que refleje la experiencia de al menos 1 (un) año en servicios iguales o similares al de la presente contratación conforme a lo siguiente: El organigrama deberá considerar a todo el personal propuesto, requeridos; técnicos en sitio, supervisor en la operación en correlación a lo enlistado en el FORMATO T22 "Relación de documentos a evaluar del licitante", deberán considerar los niveles de organización hacia arriba y abajo, incluyendo correos electrónicos de contacto y números de contacto en oficina y/o celular, el cual deberá coincidir por lo menos con la metodología y plan de trabajo solicitado anteriormente.

- a) El Organigrama del licitante deberá incluir al personal indicado en el rubro "Capacidad del licitante", así como los niveles de organización hacia arriba, incluyendo correos electrónicos de contacto y números de contacto en oficina y/o celular.
- b) Diagrama de funcionamiento y matriz de escalamiento de los reportes recibidos o realizados por el personal técnico o especializado en sitio (al menos en 4 niveles (Operación, supervisión, gerencia y dirección).
- c) Diagrama de funcionamiento y matriz de escalamiento de la mesa de ayuda (al menos en 4 niveles (Operación, supervisión, gerencia y dirección).

A
f
g
d



INSTITUTO MEXICANO DEL SEGURO SOCIAL
SEGURIDAD Y SOLIDARIDAD SOCIAL

**"SERVICIO MÉDICO INTEGRAL DE HEMODINAMIA Y RADIOLOGÍA
INTERVENCIONISTA"
(SMI para HERI)**

- d) El licitante deberá presentar certificados de gestión como empresa ISO-9001:2015 o ISO-13485:2016 Servicios Integrales, como parte de su Propuesta Técnica, que en el caso de participaciones conjuntas al menos una de las empresas deberá estar certificada.

Nota: El licitante en caso de resultar adjudicado, se obliga a mantener al equipo de trabajo asignado al proyecto y que en caso de que algún miembro del equipo por caso fortuito o fuerza mayor deje de laborar deberá sustituir de inmediato al Integrante con otra persona del mismo perfil, cumpliendo los requisitos solicitados en los numerales 4.2.9.1, 4.2.11, 4.2.12 y 4.2.13 de los presentes Términos y Condiciones, en concordancia con el FORMATO T22 "Relación de documentos a evaluar del Licitante".

El no presentar el organigrama y el curriculum empresarial, no será causal de desechamiento, será evaluado como "0" puntaje.

- 4.2.22 **Cumplimiento de contratos.** Con la finalidad de que el licitante acredite haber prestado los servicios de manera satisfactoria y que estos estén relacionados a los solicitados en la presente Contratación, referidos en los rubros: Numeral 2, incisos: a) Experiencia del licitante y b) Especialidad del Licitante; deberá presentar mínimo un documento o máximo 5 documentos.

Para el caso de Dependencias y/o instituciones públicas deberá presentar:

- a) **Fianzas Canceladas.** - Se deberá acreditar mediante escrito emitido por la afianzadora, en el que se indique que las fianzas que amparan los contratos presentados se encuentran canceladas, pudiendo presentar en un sólo escrito varias fianzas o:
- b) **Escrito de Liberación de Fianzas.** - Se deberá acreditar mediante escrito emitido por la Contratante, en el que conste la liberación de la garantía de cumplimiento correspondiente o, la manifestación expresa de la contratante sobre el cumplimiento total de los contratos presentados.

Para el caso de Instituciones privadas y/o personas morales deberá presentar:

1. Copia legible de las facturas que cubran la totalidad de los servicios prestados y la Remisión del servicio correspondiente, indicando el número de contrato correspondiente.
2. Las facturas, además de cumplir con todos los requisitos fiscales, deberán contener los datos que identifiquen el servicio, como son la fecha, el monto, el cliente, debidamente validada la CFDI ante el portal del SAT en la siguiente liga: <https://verificacfdi.facturaelectronica.sat.gob.mx> y vigentes en el portal del SAT.
3. Copia de al menos una Carta de satisfacción de clientes o de cumplimiento debidamente firmada por el representante legal, vinculada con una(s)

Términos y Condiciones para la Contratación del Servicio Médico Integral para Hemodinamia y Radiología Intervencionista (SMI para HERI)



INSTITUTO MEXICANO DEL SEGURO SOCIAL
SEGURIDAD Y SOLIDARIDAD SOCIAL

"SERVICIO MÉDICO INTEGRAL DE HEMODINAMIA Y RADIOLOGÍA
INTERVENCIONISTA"
(SMI para HERI)

DIVISIÓN ANEXOS DE CONTRATOS

factura(s) que corresponda del Servicio prestado, de la cual deberá presentar a su vez copia simple, indicando el número de contrato correspondiente.

Nota: La carta(s) de satisfacción de clientes y/o cancelación(s) de garantía de cumplimiento y/o factura(s) o remisión(s) presentada (s), podrá(n) corresponder a los contratos presentados en el rubro de "Experiencia y Especialidad del licitante".

El no presentar la documentación antes mencionada, no será causal de desechamiento, será evaluado como "0" puntaje.

5. CONDICIONES DE LA PRESTACIÓN DEL SERVICIO

Durante la prestación del "Servicio Médico Integral de Procedimientos de Hemodinamia y Radiología Intervencionista" (SMI para HERI) deberán de considerarse y ajustarse a los siguientes términos:

5.1 Cobro:

En el caso de llevarse a cabo, en el mismo evento, más de un procedimiento de catálogo, se cobrará sólo el de mayor costo, siempre y cuando compartan los mismos Bienes de Consumo Básico (BCB) para el abordaje y por separado los Bienes de Consumo Complementarios (BCC) que se hayan utilizado. Para fines estadísticos el Técnico deberá anotar en el FORMATO T13 "Reporte Individual de Procedimientos y de bienes de consumo complementarios".

En el caso de Unidades con servicio pediátrico, se cobrará la clave que se haya utilizado según constitución del paciente (peso y talla), no necesariamente por edad, pudiendo aplicar a claves de adulto y pediátricas.

Si durante la prestación del servicio, el médico le solicita al personal técnico del licitante adjudicado un bien de consumo complementario y el licitante no dispone del mismo, tendrá que sustituirlo por otro que cumpla con la misma función y calidad, y si el bien de consumo complementario sustituto tiene mayor costo, se deberá facturar con el costo del bien inicialmente solicitado. Esto deberá registrarse en la hoja de consumo respectiva y estar firmado por el médico y el personal técnico del licitante adjudicado, al finalizar dicho procedimiento,

5.2 Modificaciones al contrato:

De conformidad con lo establecido en el artículo 52 de la Ley de Adquisiciones, Arrendamientos y Servicios del Sector Público y Artículo 85 fracción IV de su Reglamento, el Instituto podrá celebrar por escrito convenio modificadorio al contrato dentro de la vigencia de este.

5.2.1 Reasignación de número y tipo de procedimientos:

La determinación del número y tipo de procedimientos asignados en el ANEXO T1 "Requerimientos de SMI para HERI" así como en el ANEXO T4 "Bienes de Consumo de SMI para HERI", por UMAE/OOAD, es de tipo enunciativo, sin embargo, no es limitativa,

Términos y Condiciones para la Contratación del Servicio Médico Integral para Hemodinamia y Radiología Intervencionista (SMI para HERI)

Handwritten marks and signatures on the right margin.



INSTITUTO MEXICANO DEL SEGURO SOCIAL
SEGURIDAD Y SOLIDARIDAD SOCIAL

**"SERVICIO MÉDICO INTEGRAL DE HEMODINAMIA Y RADIOLOGÍA
INTERVENCIONISTA"
(SMI para HERI)**

de tal manera que los OOAD y UMAE, siempre que se respete el presupuesto asignado, Podrán realizar los siguientes cambios*:

- a) Para el caso de que las unidades médicas que por causas de: infraestructura, cambio de adscripción del personal y/o cambios en la demanda de atención médica del derechohabiente, podrá realizar cambios en el tipo y número de procedimientos mediante una redistribución de procedimientos en la misma unidad médica, así como, asignación de requerimientos entre las unidades médicas de un mismo OOAD/UMAE.
- b) En el caso de unidades nuevas o que se encuentran próximas a su apertura, que cuenten con asignación de presupuesto y por tanto de requerimientos, y por causas adversas no se encuentren habilitadas en el momento del inicio del Servicio Médico Integral, estos procedimientos y presupuesto se podrán reasignar a unidades médicas del mismo OOAD.

*Para tal efecto deberán elaborar una minuta de acuerdos firmada y rubricada por ~~todas las partes involucradas licitante y servidores públicos del Instituto~~ (administrador y auxiliar de contrato de las sedes), debiendo enviar copia de conocimiento de la minuta a la Coordinación de Planeación de Servicios Médicos de Apoyo.

5.3 Sustitución de equipo médico y bienes de consumo.

Si durante la prestación del servicio, el médico le solicita al personal técnico del licitante adjudicado un bien de consumo complementario y el licitante no dispone del mismo, tendrá que sustituirlo por otro que cumpla con la misma función y si el bien de consumo complementario sustituto tiene mayor costo, se deberá facturar con el costo del bien inicialmente solicitado. Esto deberá registrarse en la hoja de consumo respectiva y estar firmado por el médico y el personal técnico del licitante adjudicado, al finalizar dicho procedimiento.

Si el equipo médico y bienes de consumo con los que el licitante adjudicado proporciona el servicio no cumplen con la funcionalidad solicitada, en el transcurso del contrato, éstos deberán ser sustituidos, previa notificación y verificación por las partes (administrador del contrato y licitante adjudicado).

En el caso que este bien persista con defecto en la funcionalidad, deberá cambiarse por otro que cumpla con las especificaciones técnicas solicitadas y deberá presentar la documentación correspondiente a los registros sanitarios y certificado de calidad. Este procedimiento se realizará dentro de los 5 (cinco) días hábiles a la notificación.

El licitante adjudicado deberá proporcionar un número telefónico, así como correo electrónico a cada una de las unidades médicas institucionales para que registren los reportes de fallas en los equipos médicos y del abasto de bienes de consumo y de los bienes de consumo complementarios; así como el reporte de la falla en la asistencia técnica para dar atención a las unidades médicas donde presta sus servicios. En caso

Términos y Condiciones para la Contratación del Servicio Médico Integral para Hemodinamia y Radiología Intervencionista (SMI para HERI)



INSTITUTO MEXICANO DEL SEGURO SOCIAL
SEGURIDAD Y SOLIDARIDAD SOCIAL

**"SERVICIO MÉDICO INTEGRAL DE HEMODINAMIA Y RADIOLOGÍA
INTERVENCIONISTA"
(SMI para HERI)**

DIVISIÓN ANEXOS
DE CONTRATOS

de existir cambios en el número telefónico y correo electrónico, éstos serán notificados por escrito a dichos jefes en un plazo no mayor a 24 (veinticuatro) horas.

5.4 **Equipo Médico Itinerante.** Estos equipos por tener características especiales en su requerimiento y tipo de paciente al cual está dirigido (alto costo y poca demanda) y se encuentra asociado a bien(es) de consumo se considerara en la modalidad "Equipo Itinerante", entendiéndose: aquel equipo que puede ofertar el licitante por partida y que tiene la posibilidad de trasladarlo entre las unidades médicas que se encuentren en la partida(s) de su adjudicación, con la posibilidad de maximizar su uso, es decir sin la necesidad de que se encuentre permanentemente en una sola unidad médica, estos equipos son los siguientes:

- Equipo para Mapeo Tridimensional
- Ultrasonido Intracoronario
- OCT Intravascular
- Equipo de Guía de Presión
- Bomba de Irrigación para Electrofisiología
- Consola de crioblación.
- Consola de Rotoablación.
- Equipo de termoablación de vena safena (laser o radiofrecuencia).
- Bomba de aspiración para trombectomía periférica o cerebral (ICTUS).
- Equipo para ablación de tumor por microondas (Radiofrecuencia o Microondas).

6. INFORMACIÓN DE LOS CONTENIDOS Y REQUERIMIENTOS.

Como parte del servicio el licitante adjudicado deberá informar a las Unidades Médicas asignadas el contenido de su servicio específico, al área operativa: Hemodinamistas y Radiología Intervencionista, cuáles equipos médicos, bienes de consumo, tanto básicos como complementarios tienen asignados, debiendo tener evidencia de esta información y en apego al ANEXO TI " Requerimientos del SMI para HERI " y ANEXO TII "Distribución de Equipo y Personal del SMI para HERI " entre el día natural 45 (cuarenta y cinco) y el 60 (sesenta) día natural, posteriores a la emisión y notificación del fallo.

Cabe resaltar que mientras no se cumpla con las condiciones de la prestación del servicio establecidas en el presente documento, el Instituto no dará por aceptado el servicio. Las condiciones contenidas en el presente documento y en las proposiciones presentadas por los licitantes **NO PODRÁN SER NEGOCIADAS.**

7. TERMINACIÓN DEL CONTRATO.

El Administrador del Contrato de la UMAE / OOAD, según corresponda, será el responsable de notificar al Licitante de la fecha de terminación de contrato y la del retiro de los equipos de su propiedad, con 15 (quince) días naturales de anticipación, procediendo a supervisar que no se dañen las instalaciones del Instituto, sin comprometer la continuidad del servicio, reportando lo correspondiente al Administrador de Contrato. La devolución de las instalaciones por parte del Licitante se hará constar en el Acta que levantará el Administrador del contrato.

[Handwritten marks and signatures on the right margin]



INSTITUTO MEXICANO DEL SEGURO SOCIAL
SEGURIDAD Y SOLIDARIDAD SOCIAL

"SERVICIO MÉDICO INTEGRAL DE HEMODINAMIA Y RADIOLOGÍA
INTERVENCIONISTA"
(SMI para HERI)

8. NIVELES DE SERVICIO.

El licitante adjudicado, durante la vigencia del contrato, deberá cumplir con los niveles de servicio descritos a continuación:

CONCEPTO	NIVELES DE SERVICIO
Entrega, instalación, puesta en operación y resolución de problemas de los equipos médicos para la prestación del servicio de acuerdo con lo solicitado en el apartado 4 Equipo Médico del Anexo Técnico y en apartado 2. Lugar, plazo y condiciones de la prestación del servicio, de Términos y Condiciones.	Dentro de los 60 (sesenta) naturales contados a partir de la emisión y notificación del fallo.
Primera dotación de bienes de consumo corresponderá al consumo estimado de 7 (siete) días hábiles por OOAD/UMAE.	Deberá ser a partir del día 50 (cincuenta) natural a la emisión y notificación del fallo.
Mantenimiento preventivo de los equipos médicos, y remplazo.	En los periodos contenidos en el Calendario del Programa de Mantenimiento Preventivo de los Equipos Médicos que sugiera el Manual del Fabricante.
Reporte de Mantenimiento Preventivo de los Equipos Médicos.	Por lo menos cada 2 (dos) meses o antes de ser necesario, utilizando el FORMATO T3 "Reporte de Mantenimiento Preventivo"
Reporte de Mantenimiento correctivo de los equipos médicos y asistencia técnica	En un plazo máximo de 48 (cuarenta y ocho) horas para el área metropolitana, y 72 (setenta y dos) horas, para las áreas rurales, contadas a partir de la notificación del reporte que el Instituto realice vía telefónica, así como por correo electrónico, donde se asignará un número de folio, utilizando el FORMATO T5 "Reporte de Mantenimiento Correctivo."
Asistencia Técnica: deberá proporcionar la asistencia técnica, para el uso óptimo de los equipos médicos, accesorios y bienes de consumo	FORMATO T13 "Reporte Individual de Procedimientos y Bienes de Consumo Complementarios y FORMATO T14 "Reporte diario de procedimientos y bienes de consumo utilizados en Hemodinamia"
Para el técnico de Hemodinamia presentarse al servicio en el turno matutino..... En el turno vespertino..... Y en el turno nocturno..... éste último se deberá coordinar con los jefes de servicio	7:30 AM 1:30 PM 8:00 PM



INSTITUTO MEXICANO DEL SEGURO SOCIAL
SEGURIDAD Y SOLIDARIDAD SOCIAL

**"SERVICIO MÉDICO INTEGRAL DE HEMODINAMIA Y RADIOLOGÍA
INTERVENCIONISTA"
(SMI para HERI)**

DIVISIÓN DE CONTRATOS
ANEXOS

CONCEPTO	NIVELES DE SERVICIO
Bien de consumo Básico y complementario con defecto o falla.	La sustitución inmediata por otro de iguales características a las requeridas
El licitante adjudicado entregará a través de sus técnicos los bienes de consumo, estériles y completos. De acuerdo con lo solicitado.	Deberá entregar y tener listos 30 (treinta) minutos antes de cada procedimiento hemodinámico.
Transferencia del conocimiento previa.	Transferencia del conocimiento previa. Deberá ser a partir del día 45 (cuarenta y cinco) posterior a la emisión y notificación del fallo. Hasta tener capacitados a la totalidad del personal de la unidad médica.

9. UNIDAD DE MEDIDA.

La unidad de medida se refiere a los Procedimientos de Hemodinamia o Radiología Intervencionista efectivamente realizados; las cantidades determinadas por Unidad Médica se desglosan en el ANEXO TI "Requerimientos de SMI para HERI".

10. PENAS CONVENCIONALES Y/O DEDUCCIONES.

10.1 Penas convencionales.

Se aplicará una pena convencional por cada día natural de atraso en el inicio de las fechas pactadas de entrega o de la prestación de los servicios, las que no excederán del monto de la garantía de cumplimiento del contrato, y serán determinadas en función de los bienes o servicios no entregados o prestados oportunamente en cada uno de los supuestos siguientes:

Por cada día natural de atraso, por el servicio no prestado oportunamente.

El Administrador del Contrato será el responsable de calcular, aplicar y notificar al licitante adjudicado, las penas convencionales. La pena convencional se calculará por el Administrador del Contrato, auxiliándose por el Jefe de Servicio o Coordinador Clínico y Administrador de la Unidad Médica, quienes documentaron la incidencia o incumplimiento por cada día.

Fórmula:

$$Pca = \%d \times nda \times vspa.$$

Dónde:

%d=porcentaje determinado en la convocatoria, invitación, cotización, contrato o pedido por cada día de atraso en el inicio de la prestación del servicio.

Pca = pena convencional aplicable.

nda = número de días de atraso.

[Handwritten signature and initials]



INSTITUTO MEXICANO DEL SEGURO SOCIAL
SEGURIDAD Y SOLIDARIDAD SOCIAL

**"SERVICIO MÉDICO INTEGRAL DE HEMODINAMIA Y RADIOLOGÍA
INTERVENCIONISTA"
(SMI para HERI)**

vspa = valor de los servicios prestados con atraso, sin IVA.

La penalización se calculará a partir del día siguiente en que concluya el plazo establecido para el cumplimiento del concepto del servicio a sancionar, que deben realizarse previo al inicio de operación. En ningún caso se deberá de autorizar el pago de los servicios sino se ha determinado, calculado y notificado al licitante adjudicado las penas convencionales aplicadas en términos de lo dispuesto en el contrato, así como su registro y validación en el sistema PRE millenium.

En caso de existir alguna pena convencional se notificará mediante el FORMATO T14.1 "Notificación de Pena Convencional Aplicable", al licitante adjudicado resultado de la conciliación realizada entre el FORMATO T26 "Control de productividad mensual, bienes básicos y bienes consumo complementarios de la CTSMI" y las hojas de trabajo diario, realizados en el mes inmediato anterior.

Concepto	Unidad de Medida	Penalización	Responsable de reportar el incumplimiento	Responsable de calcular, aplicar y notificar de la Pena
1. Incumplimiento en la entrega, instalación, puesta en operación de los equipos médicos.	Cuando exceda los 60 (sesenta) días naturales a partir del día natural siguiente de la emisión y notificación del fallo.	1 (uno) % de la cantidad establecida del valor de la fianza, en cada partida adjudicada, por cada día natural de atraso, por el servicio no prestado oportunamente.	El Jefe de Servicio de esta área.	Administrador del Contrato.
2. Incumplimiento de la primera dotación de bienes de consumo Básicos que correspondan al consumo estimado de 7 (siete) días hábiles por OOAD/UMAE.	Cuando exceda los 60 (sesenta) días naturales a partir del día natural siguiente de la emisión y notificación del fallo.	1 (uno) % de la cantidad establecida del valor de la fianza, en cada partida adjudicada, por cada día natural de atraso, por el servicio no prestado oportunamente.	El Jefe de Servicio de esta área.	Administrador del Contrato.
3. Incumplimiento de la transferencia de conocimiento previa.	Cuando exceda los 60 (sesenta) días naturales a partir del día natural siguiente de la emisión y notificación del fallo.	1 (uno) % de la cantidad establecida del valor de la fianza, en cada partida adjudicada, por cada día natural de atraso, por el servicio no	El Jefe de Servicio de esta área.	Administrador del Contrato.

Términos y Condiciones para la Contratación del Servicio Médico Integral para Hemodinamia y Radiología Intervencionista (SMI para HERI)



**INSTITUTO MEXICANO DEL SEGURO SOCIAL
SEGURIDAD Y SOLIDARIDAD SOCIAL**

**“SERVICIO MÉDICO INTEGRAL DE HEMODINAMIA Y RADIOLOGÍA
INTERVENCIONISTA”
(SMI para HERI)**

DIVISION DE CONTRATOS
ANEXOS

Concepto	Unidad de Medida	Penalización	Responsable de reportar el incumplimiento	Responsable de calcular, aplicar y notificar de la Pena
		prestado oportunamente.		
4. Cuando no se lleve a cabo el Reporte Mensual del Registro de la Productividad, de los procedimientos realizados, los bienes de consumo complementarios utilizados.	Durante los primeros 5 (cinco) días posteriores al cierre del primer mes calendario del servicio.	1 (uno) % de la cantidad establecida del valor de la fianza, en cada partida adjudicada, por cada día natural de atraso, por el servicio no prestado oportunamente.	El Jefe de Servicio de esta área.	Administrador del Contrato.
5. Cuando no se lleve a cabo el mantenimiento preventivo de los equipos médicos de acuerdo con el programa de mantenimiento preventivo.	En los periodos contenidos en el Programa de Mantenimiento Preventivo de los Equipos Médicos presentado por el licitante adjudicado.	1 (uno) % de la cantidad establecida del valor de la fianza, en cada partida adjudicada, por cada día natural de atraso, por el servicio no prestado oportunamente.	Ing. Biomédico/ Jefes de esta área.	Administrador del Contrato.
6. Cuando no se lleve a cabo el mantenimiento correctivo de los equipos médicos.	En un plazo máximo de 48 (cuarenta y ocho) horas para el área metropolitana, y 72 (setenta y dos) horas, para las áreas rurales, contadas a partir de la notificación del reporte que el Instituto realice vía telefónica, así como por correo electrónico donde se asignará un número de folio correspondiente.	1 (uno) % de la cantidad establecida del valor de la fianza, en cada partida adjudicada, por cada día natural de atraso, por el servicio no prestado oportunamente.	Ing. Biomédico/ Jefes de esta área.	Administrador del Contrato.
7. Cuando no se tenga la Presencia del Técnico durante la preparación de los	De acuerdo con los horarios señalados y acordados con los jefes de servicio.	1 (uno) % de la cantidad establecida del valor de la fianza, en cada partida	El Jefe de Servicio de esta área.	Administrador del Contrato.

[Handwritten signatures and marks on the right margin]



**INSTITUTO MEXICANO DEL SEGURO SOCIAL
SEGURIDAD Y SOLIDARIDAD SOCIAL**

**"SERVICIO MÉDICO INTEGRAL DE HEMODINAMIA Y RADIOLOGÍA
INTERVENCIONISTA"
(SMI para HERI)**

Concepto	Unidad de Medida	Penalización	Responsable de reportar el incumplimiento	Responsable de calcular, aplicar y notificar de la Pena
equipos médicos, y bienes de consumo y durante el procedimiento.		adjudicada, por cada día natural de atraso, por el servicio no prestado oportunamente.		
8. Cuando no se lleve a cabo la entrega de los bienes de consumo Básicos y/o complementarios estériles y completos.	30 (treinta) minutos antes de cada procedimiento.	1 (uno) % de la cantidad establecida del valor de la fianza, en cada partida adjudicada, por cada día natural de atraso, por el servicio no prestado oportunamente.	Jefe de Servicio de Hemodinamia.	Administrador del Contrato.
9. Cuando no se lleve a cabo el registro de la productividad en el FORMATO T14 REPORTE DIARIO DE PROCEDIMIENTOS Y BIENES DE BIENES DE CONSUMO UTILIZADOS Y EL FORMATO T26 "CONTROL DE PRODUCTIVIDAD MENSUAL, BIENES BÁSICOS Y BIENES CONSUMO COMPLEMENTARIOS DE LA CTSMI" de los procedimientos realizados, contratados en cada uno de los procedimientos, según corresponda.	Durante los primeros 5 (cinco) días posteriores al cierre de cada mes calendario.	0.5 (cero punto cinco) % de la cantidad establecida del valor de la fianza, en cada partida adjudicada, por cada día natural de atraso, por el servicio no prestado oportunamente.	El Jefe de Servicio de esta área.	Administrador del Contrato.
10. Los bienes de consumo que deberán estar	30 (treinta) minutos antes de	1 (uno) % de la cantidad establecida del	El Jefe de Servicio de esta área.	Administrador del Contrato.

[Handwritten signature and scribbles on the right margin]



INSTITUTO MEXICANO DEL SEGURO SOCIAL
SEGURIDAD Y SOLIDARIDAD SOCIAL

**"SERVICIO MÉDICO INTEGRAL DE HEMODINAMIA Y RADIOLOGÍA
INTERVENCIONISTA"
(SMI para HERI)**

DIVISIÓN DE CONTRATOS
ANEXOS DE CONTRATOS

Concepto	Unidad de Medida	Penalización	Responsable de reportar el incumplimiento	Responsable de calcular, aplicar y notificar de la Pena
disponibles, y entregarse al momento del procedimiento de Hemodinamia, nuevos y en óptimas condiciones para su uso, de acuerdo con el tipo de procedimientos programados.	cada procedimiento.	valor de la fianza, en cada partida adjudicada, por cada día natural de atraso, por el servicio no prestado oportunamente.		

10.2 Deducciones.

En el procedimiento para la aplicación de las deducciones, el Administrador del Contrato será responsable de notificar, calcular y aplicar la deducción por concepto u obligación, nivel de servicio y unidad de medida, o bien el servidor público en el que éste delegue la facultad, deberá establecer el límite máximo que se aplicará por concepto de deducción de pagos a partir del cual se podrán cancelar la o las facturas objeto del incumplimiento parcial o deficiente, en todos los casos se deberá determinar la causa por la cual el licitante adjudicado es acreedor a una deductiva basada en la tabla de deducciones.

Que será por la parte incumplida parcial o deficientemente del bien o del servicio conforme a la Ley en la materia y su Reglamento, y en consideración al criterio de proporcionalidad correspondiente.

*Las deducciones al pago de bienes o servicios previstos en el artículo 53 Bis de la Ley serán determinadas en función de los bienes entregados o servicios prestados de manera parcial o deficiente. Dichas deducciones deberán calcularse hasta la fecha en que materialmente se cumpla la obligación y sin que cada concepto de deducciones exceda a la parte proporcional de la garantía de cumplimiento que le corresponda del monto total del contrato. Art. 97 primer párrafo del RLAASSP.

Los montos por deducir se deberán aplicar en la factura que el licitante presente para su cobro, inmediatamente después de que el Área requirente tenga cuantificada la deducción correspondiente. Art. 97 segundo párrafo del RLAASSP.

En caso de existir alguna deductiva se notificará mediante el FORMATO T14.2 "NOTIFICACIÓN DE DEDUCTIVAS", al licitante adjudicado resultado de la conciliación realizada entre el FORMATO T14 "REPORTE DIARIO DE PROCEDIMIENTOS Y BIENES DE CONSUMO UTILIZADOS EN HEMODINAMIA Y RADIOLOGIA INTERVENCIONISTA y las hojas de trabajo diario, realizados en el mes inmediato anterior.

[Handwritten signature and initials]



**INSTITUTO MEXICANO DEL SEGURO SOCIAL
SEGURIDAD Y SOLIDARIDAD SOCIAL**

**"SERVICIO MÉDICO INTEGRAL DE HEMODINAMIA Y RADIOLOGÍA
INTERVENCIONISTA"
(SMI para HERI)**

Concepto	Nivel de servicio	Unidad de Medida	Deducción	Límite de incumplimiento motivo de rescisión del contrato	Responsable de reportar el incumplimiento	Responsable del cálculo, notificación y aplicación de la Deducción
1. Entrega parcial y/o deficiente de los bienes de consumo que deberán estar disponibles, y entregarse al momento del procedimiento, nuevos y en óptimas condiciones para su uso, de acuerdo con el tipo de procedimiento hemodinámico programado de cada unidad médica.	Entrega de bienes de consumo nuevos al momento del procedimiento.	Por evento	0.25 (cero punto veinticinco) % del importe total sin IVA del mes de la factura correspondiente por incumplimiento parcial o deficientemente de los bienes de consumo.	Hasta en 3(tres) ocasiones al año.	El Jefe de Servicio de esta área.	Administrador del Contrato.
2. Cuando se lleve a cabo el mantenimiento preventivo de los equipos médicos de forma deficiente de acuerdo con el programa de mantenimiento preventivo.	En los periodos contenidos en el Programa de Mantenimiento Preventivo de los Equipos Médicos presentado por el licitante.	Por evento	0.25 (cero punto veinticinco) % del importe total sin IVA del mes de la factura correspondiente por incumplimiento parcial o deficientemente del mantenimiento preventivo.	Hasta en 3(tres) ocasiones al año.	Ing. Biomédico/ Jefes de esta área.	Administrador del Contrato.
3. Cuando se lleve a cabo el mantenimiento correctivo de los equipos médicos de forma deficiente.	En un plazo máximo de 48 (cuarenta y ocho) horas para el área metropolitana, y 72 (setenta y dos) horas, para las áreas	Por cada día natural que exceda el nivel de servicio de acuerdo con las áreas metropolitana o rurales especificadas.	0.25 (cero punto veinticinco) % del importe total sin IVA del mes de la factura correspondiente por incumplimiento parcial o deficientemente	Si el mismo equipo presenta una 4ta incidencia de fallo en un	Ing. Biomédico/ Jefes de esta área.	Administrador del Contrato.

Términos y Condiciones para la Contratación del Servicio Médico Integral para Hemodinamia y Radiología Intervencionista (SMI para HERI)



**INSTITUTO MEXICANO DEL SEGURO SOCIAL
SEGURIDAD Y SOLIDARIDAD SOCIAL**

**"SERVICIO MÉDICO INTEGRAL DE HEMODINAMIA Y RADIOLOGÍA
INTERVENCIONISTA"
(SMI para HERI)**

DIVISIÓN DE ANEXOS DE CONTRATOS

Concepto	Nivel de servicio	Unidad de Medida	Deducción	Límite de incumplimiento motivo de rescisión del contrato	Responsable de reportar el incumplimiento	Responsable del cálculo, notificación y aplicación de la Deducción
	rurales, contadas a partir de la notificación del reporte que el Instituto realice vía telefónica, así como por correo electrónico donde se asignará un número de folio correspondiente.		del mantenimiento correctivo.	lapso de 30 días o no se sustituya un equipo reportado descompuerto y han pasado más de 72 horas.		
4. Cuando no se lleve a cabo la sustitución del bien de consumo Básicos o complementarios con defecto o falla, durante un procedimiento.	De manera inmediata.	Por evento	0.25 (cero punto veinticinco) % del importe total sin IVA del mes de la factura correspondiente por incumplimiento parcial o deficiente de la sustitución de bienes de consumo básicos o complementarios.	Hasta en 3 (tres) ocasiones en el mes.	El Jefe de Servicio o de esta área.	Administrador del Contrato.

11. GARANTÍA DE LA PRESTACIÓN DE LOS SERVICIOS.

El prestador de servicios, para garantizar el cumplimiento de todas y cada una de las obligaciones estipuladas en el contrato, deberá presentar la garantía de cumplimiento dentro de los diez días naturales siguientes a la fecha de firma del contrato, en términos del artículo 48 de la LAASSP, la cual será divisible y será a través de una fianza expedida por afianzadora debidamente constituida en términos de la Ley de Instituciones de Seguros y de Fianzas. Por un importe equivalente al 10% (diez por ciento) del monto máximo adjudicado establecido en el contrato, sin considerar el I.V.A., las cuales se constituirán en términos del artículo 49 de la LAASSP, artículo 103 de su Reglamento; así como el numeral 4.24.4., inciso j) de las POBALINES.

[Handwritten signatures and marks on the right margin]



INSTITUTO MEXICANO DEL SEGURO SOCIAL
SEGURIDAD Y SOLIDARIDAD SOCIAL

"SERVICIO MÉDICO INTEGRAL DE HEMODINAMIA Y RADIOLOGÍA
INTERVENCIONISTA"
(SMI para HERI)

No obstante lo anterior, en el supuesto de que el monto del contrato adjudicado sea igual o menor a 900 UMA's (Unidad de Medida y Actualización), el licitante adjudicado podrá presentar la garantía de cumplimiento de las obligaciones estipuladas en el contrato, a través de cheque de caja, depósito de dinero constituido a través de certificado o billete de depósito expedido por institución de crédito autorizada o depósito de dinero ante el IMSS, por un importe equivalente al 10% (diez por ciento), del monto total máximo adjudicado del contrato, sin considerar el IVA.

La garantía de cumplimiento a las obligaciones del contrato se liberará mediante autorización por escrito del administrador del contrato designado por parte del IMSS, siempre y cuando el prestador de los servicios haya cumplido a satisfacción con todas las obligaciones contractuales.

12. CONDICIONES Y FORMA DE PAGO DEL SERVICIO.

El licitante deberá presentar posterior a la fecha del corte de los servicios, la factura electrónica y el reporte de procedimientos aprobados por el Jefe del Servicio de Hemodinámica y/o Radiología Intervencionista, en el periodo, obtenido del Sistema del Instituto para el visto bueno del Director Administrativo, a más tardar cinco días hábiles posteriores a la fecha de entrega de la factura electrónica misma, que deberá referir los procedimientos aprobados que se encuentran señalados en el reporte **FORMATO T26 "CONTROL DE PRODUCTIVIDAD MENSUAL, BIENES BÁSICOS Y BIENES CONSUMO COMPLEMENTARIOS DE LA CTSMI"**, del cual se le hará de su conocimiento al Administrador del Contrato. **No habrá ningún tipo de anticipo.**

El pago se realizará en moneda nacional, mediante transferencia electrónica de fondos, a los 20 (veinte) días naturales posteriores a la entrega por parte del proveedor en el Área de Trámite de Erogaciones ubicada en la UMAE / OOAD según corresponde y en base al ANEXO T12 Catálogo de Unidades Médicas con SMI para HERI (anotar domicilio completo de la UMAE / OOAD), las OOAD recibirán documentos para trámite de pago de lunes a viernes con horario de 08:00 a 13:00 horas y en la División de Trámite de Erogaciones de 9:00 a 14:00 horas. Conforme al numeral 4.20 del "Procedimiento para la recepción, glosa y aprobación de documentos presentados para trámite de pago y la constitución, modificación, cancelación, operación y control de fondos fijos" de la factura electrónica que reúna los requisitos fiscales respectivos indicando número de proveedor, número de contrato, número de fianza, denominación social de la afianzadora, así como el reporte de los procedimientos aprobados en el periodo. Ambos documentos deberán estar previamente autorizados por el administrador del contrato.

La factura electrónica "CFDI" deberá contener los requisitos establecidos en el artículo 29-A del Código Fiscal de la Federación.

El licitante para efecto de pago deberá presentar su factura con al menos los siguientes datos del Instituto:

- Nombre.
- R.F.C.
- Domicilio.
- Número de instrumento jurídico.



INSTITUTO MEXICANO DEL SEGURO SOCIAL
SEGURIDAD Y SOLIDARIDAD SOCIAL

**"SERVICIO MÉDICO INTEGRAL DE HEMODINAMIA Y RADIOLOGÍA
INTERVENCIONISTA"
(SMI para HERI)**

DIVISIÓN DE CONTRATOS
ANEXOS

- Número de Proveedor,
- Número de procedimiento de contratación.
- Número de la fianza
- Denominación social de la afianzadora.

El Área de Trámite de Erogaciones, será el responsable de devolver al proveedor la factura electrónica o del documento de que se trate, dentro de los tres días hábiles siguientes al de su recepción, comunicándole los errores o deficiencias detectadas.

Con fundamento en el artículo 66, fracción III, del Reglamento de la Ley Federal de Presupuesto y Responsabilidad Hacendaria, que a la letra dice:

Artículo 66. Las dependencias y entidades serán responsables de que los pagos efectuados con cargo a sus presupuestos se realicen con sujeción a los siguientes requisitos:

III. Que se encuentren debidamente justificados y comprobados con los documentos originales respectivos, entendiéndose por justificantes las disposiciones y documentos legales que determinen la obligación de hacer un pago y, por comprobantes, los documentos que demuestren la entrega de las sumas de dinero correspondientes.

Derivado de lo antes señalado, a partir de la simplificación de los requisitos en general para procesar los pagos de los capítulos 2000 y 3000 del Clasificador por Objeto del Gasto (COG), son los siguientes requisitos:

- Evidencia de la existencia de un convenio o contrato, o del documento con el que justifique la existencia de una obligación del IMSS para el pago de una contraprestación;
- Representación impresa del comprobante fiscal digital por internet (CFDI) por los bienes o servicios prestados al IMSS; y
- Opinión positiva de cumplimiento de obligaciones fiscales en materia de seguridad social.

13. MECANISMOS DE COMPROBACIÓN.

El Instituto realizará el pago de la prestación del Servicio Médico Integral de Procedimientos de Hemodinamia y Radiología Intervencionista (SMI para HERI), de acuerdo con el Reporte Semanal FORMATO T9 "Control semanal de dotación de bienes de consumo complementarios", así como del reporte mensual, FORMATO T26 "CONTROL DE PRODUCTIVIDAD MENSUAL, BIENES BÁSICOS Y BIENES CONSUMO COMPLEMENTARIOS DE LA CTSMI". Derivados de los reportes firmados por los Hemodinamistas que realizan los procedimientos y avalados mediante la firma del Jefe de Hemodinamia según el caso, a más tardar el último día hábil del mes y también deben estar firmados por el Administrador del Contrato, así como por el representante legal del licitante adjudicado y por el personal administrativo del OOAD/UMAE.



**INSTITUTO MEXICANO DEL SEGURO SOCIAL
SEGURIDAD Y SOLIDARIDAD SOCIAL**

**"SERVICIO MÉDICO INTEGRAL DE HEMODINAMIA Y RADIOLOGÍA
INTERVENCIONISTA"
(SMI para HERI)**

Original y copia de la factura que reúna los requisitos fiscales respectivos, en la que se indique el servicio prestado, reporte mensual de procedimientos realizados por el licitante, debidamente conciliado por la unidad médica, número de licitante, número de contrato, número de fianza y denominación social de la afianzadora, misma que deberá ser entregada en el Departamento de Finanzas de la Unidad Médica.

14. VERIFICACIÓN, SEGUIMIENTO, CONTROL Y ACEPTACIÓN DEL SERVICIO.

La verificación del servicio se llevará a cabo por los siguientes personajes: Jefe de Servicio de Hemodinamia y por el Jefe de Conservación/Biomédico, este mediante los registros, reportes, incidencias, informes o documentos a que haya lugar como se detalla en la siguiente tabla:

RESPONSABLE DE REPORTAR INCUMPLIMIENTOS	ACTIVIDAD	DOCUMENTOS INVOLUCRADOS Y DE LOS CUALES SE HARÁ ENTREGA COPIA AL ADMINISTRADOR DEL CONTRATO
Auxiliar(es) del Administrador del Contrato*	1. Verifica que la recepción e instalación de los equipos médicos, se lleve a cabo, dentro de los 60 (sesenta) naturales contados a partir de la emisión y notificación del fallo.	<ul style="list-style-type: none"> • FORMATO T6 (T seis) "Recepción de equipos" del Servicio Médico Integral de Procedimientos de Hemodinamia".
Auxiliar(es) del Administrador del Contrato*	2. Verificar que el licitante adjudicado entregue al inicio de la vigencia del contrato y prestación del servicio a los responsables los documentos involucrados. Y distribuirlos al Jefe de Servicio correspondiente.	<ul style="list-style-type: none"> • Calendario del Programa de Mantenimiento Preventivo de los Equipos Médicos • Bitácora de Mantenimiento Preventivo de los Equipos Médicos.
Auxiliar(es) del Administrador del Contrato*	3. El Jefe de Servicio de esta área médica 3. Revisar que se lleve a cabo la Transferencia del conocimiento a partir del día 45 (cuarenta y cinco) natural posterior a la emisión y notificación del fallo y antes del inicio de la prestación del servicio.	<ul style="list-style-type: none"> • Programa de Transferencia del conocimiento. • Lista de asistencia del personal que tomó la Transferencia del conocimiento. • Constancia emitida por el licitante adjudicado y firmada tanto por el licitante como por los responsables institucionales.
Auxiliar(es) del Administrador del Contrato*	4. Avala, en su caso el cambio o actualización de los equipos, y/o bienes de consumo; así como el software de los equipos.	<ul style="list-style-type: none"> • Solicitud de cambio. • Registros sanitarios según corresponda.
Auxiliar(es) del Administrador del Contrato*	5. Verificará que se lleve a cabo el programa de mantenimiento preventivo y se registren las firmas de conformidad en la Bitácora de servicios de equipo.	<ul style="list-style-type: none"> • Programa de Mantenimiento Preventivo de los Equipos Médicos.

[Handwritten signature and mark]



**INSTITUTO MEXICANO DEL SEGURO SOCIAL
SEGURIDAD Y SOLIDARIDAD SOCIAL**

**"SERVICIO MÉDICO INTEGRAL DE HEMODINAMIA Y RADIOLOGÍA
INTERVENCIONISTA"
(SMI para HERI)**

DIVISIÓN DE ANEXOS DE CONTRATOS

RESPONSABLE DE REPORTAR INCUMPLIMIENTOS	ACTIVIDAD	DOCUMENTOS INVOLUCRADOS Y DE LOS CUALES SE HARÁ ENTREGA COPIA AL ADMINISTRADOR DEL CONTRATO
		<ul style="list-style-type: none"> • Bitácora de Mantenimiento Preventivo de los Equipos Médicos.
Auxiliar(es) del Administrador del Contrato*	6. Verificará que se haya realizado la entrega de la primera dotación de bienes de consumo y que corresponde al consumo estimado de 7 (siete) días hábiles y corresponderá a lo programado en el FORMATO T9.	FORMATO T9 "Control Semanal de Dotación de Bienes de Consumo Complementarios".
Auxiliar(es) del Administrador del Contrato*	7. Verificará la suficiencia del inventario de los bienes de consumo de manera aleatoria por lo menos una vez al mes.	FORMATO T9 "Control Semanal de Dotación de Bienes de Consumo Complementarios".
Auxiliar(es) del Administrador del Contrato*	8. Verificará que el licitante entregue completos, a través de su técnico, y bienes de consumo estériles requeridos para los procedimientos, 30 (treinta) minutos antes de cada procedimiento.	FORMATO T15 "Reporte de Incidencias"
Auxiliar(es) del Administrador del Contrato*	9. Verificará si hubo la cancelación de algún procedimiento programado por causas imputables al licitante adjudicado.	<ul style="list-style-type: none"> • Bitácora de visitas del supervisor en la operación. • FORMATO T15 "Reporte de Incidencias"
Auxiliar(es) del Administrador del Contrato*	10. Verificará que el licitante adjudicado retire los equipos que son de su propiedad, sin dañar las instalaciones del Instituto, al término del contrato.	Acta de entrega de las instalaciones.
Auxiliar(es) del Administrador del Contrato*	11. Verificará que el licitante adjudicado entregue el Reporte Mensual Registro de la Productividad dentro de los primeros 5 (cinco) días hábiles del mes siguiente.	Reporte Mensual Registro de la Productividad
Auxiliar(es) del Administrador del Contrato*	12. Informar oportunamente al área contratante, de los Incumplimientos del licitante adjudicado para el caso de que se requiera llevar a cabo rescisión del contrato, debiendo precisar en qué consisten las obligaciones contractuales	Documentación original que soporte el incumplimiento.

[Handwritten signatures and marks on the right margin]



**INSTITUTO MEXICANO DEL SEGURO SOCIAL
SEGURIDAD Y SOLIDARIDAD SOCIAL**

**"SERVICIO MÉDICO INTEGRAL DE HEMODINAMIA Y RADIOLOGÍA
INTERVENCIONISTA"
(SMI para HERI)**

RESPONSABLE DE REPORTAR INCUMPLIMIENTOS	ACTIVIDAD	DOCUMENTOS INVOLUCRADOS Y DE LOS CUALES SE HARÁ ENTREGA COPIA AL ADMINISTRADOR DEL CONTRATO
	incumplidas, relacionándolas con la(s) cláusula(s) correspondientes.	
Auxiliar(es) del Administrador del Contrato*	13. Conformación del grupo de administración del servicio, dicho grupo será coordinado por los servidores públicos del OOAD/UMAE del Instituto que le hayan sido asignadas.	Acuerdos de niveles de operación y el Plan de Trabajo
Auxiliar(es) del Administrador del Contrato*	14. Establecimiento y firma de los acuerdos de operación de conformidad con el OOAD/UMAE que le haya sido asignada, así como con terceros que designe el mismo.	
	15. El OOAD/UMAE obtendrá la firma de los otros licitantes adjudicados y terceros.	
	16. Recibir del licitante los acuerdos de niveles de operación y el plan de trabajo, para la implementación y puesta en operación del servicio médico integral en el OOAD/UMAE asignada.	

* El Administrador del Contrato una vez designado por escrito como lo dispone el numeral 4.24.6 de las POBALINES, podrá auxiliarse para el debido cumplimiento de sus obligaciones, con otros servidores públicos cuando las condiciones contractuales lo requieran, en ese caso, dichos auxiliares deberán ser designados por escrito, y serán corresponsables de las actividades que se les asignen y de mantener informado al Administrador del Contrato con la periodicidad y forma que se les indique.

15. OBLIGACIONES DEL LICITANTE ADJUDICADO A LA CONCLUSIÓN DEL CONTRATO.

Dentro de su proposición el licitante deberá considerar que, en caso de resultar adjudicado en la presente licitación, al término del contrato deberá coordinar la logística de entrega de instalaciones y el retiro del equipo con el nuevo licitante, a fin de realizar una transición que permita que el Instituto cuente de manera ininterrumpida con estos servicios. Al término de la vigencia del contrato, el licitante adjudicado se obliga a retirar los equipos que son de su propiedad, sin dañar las instalaciones del Instituto, previo acuerdo y en corresponsabilidad con las autoridades de la unidad médica correspondiente (Administrador y Auxiliares de contratos), asumiendo a su cargo los gastos que se generen por este concepto, dejando constancia de lo anterior mediante acta-entrega de las instalaciones a entera satisfacción del Instituto.

[Handwritten signatures and marks on the right margin]



INSTITUTO MEXICANO DEL SEGURO SOCIAL
SEGURIDAD Y SOLIDARIDAD SOCIAL

**"SERVICIO MÉDICO INTEGRAL DE HEMODINAMIA Y RADIOLOGÍA
INTERVENCIONISTA"
(SMI para HERI)**

DIVISIÓN DE CONTRATOS
ANEXOS

La devolución de las instalaciones por parte del Licitante adjudicado se hará constar en el Acta que levantará el Administrador del contrato.

16. EVALUACIÓN DE LAS PROPOSICIONES:

Con fundamento en el artículo 29, fracción XIII de LAASSP, las proposiciones que se reciban en el acto de presentación y apertura de proposiciones se evaluarán a través de puntos y porcentajes.

La Coordinación Técnica de Servicios Médicos Indirectos (CTSMI) realizará el análisis detallado de las ofertas técnicas bajo los siguientes criterios:

- I. Los licitantes deberán cumplir con la documentación solicitada, ya que se verificará documentalmente que se incluya la Información, documentos y requisitos solicitados en la propuesta técnica de esta Convocatoria, la cual deberá contener una descripción amplia y detallada del servicio ofertado con sus especificaciones técnico-médicas. En caso de que no se presenten los documentos conforme a lo solicitado o no sean los requeridos, la proposición será desechada.
- II. Se corroborará la inclusión y legibilidad de la totalidad de la documentación técnica del licitante, remitida a través del sistema CompraNet, solicitada en el presente procedimiento, considerando las modificaciones que deriven de la o las juntas de aclaraciones.
- III. Los criterios que se aplicarán para evaluar las proposiciones se basarán en la información documental presentada por los licitantes observando para ello, lo previsto en el artículo 36 en lo relativo al criterio de puntos y porcentajes, y 36 Bis, fracción I, y 52 de su Reglamento.
- IV. Se verificará la descripción técnica del servicio ofertado por el licitante, la cual deberá ser legible, amplia y detallada incluyendo los equipos y los bienes de consumo tanto básicos como complementarios que sean ofertados, conforme a lo solicitado en el Anexo Técnico, en el que el licitante deberá puntualizar las partidas en las que participa, los equipos y los bienes de consumo solicitados para la prestación del servicio, debidamente referenciados por partida y paquete solicitado, especificando las características y requisitos obligatorios señalados en los Anexos T2 "Equipo médico de SMI para HERI", y T4 "Bienes de Consumo de SMI para HERI" de la presente convocatoria.
- V. Se verificará la correspondencia entre la descripción técnica del licitante, marcas, modelos y/o fabricantes indicados en el FORMATO T21 "PROPUESTA PARA EVALUACIÓN TÉCNICA /DOCUMENTAL" (presentar FORMATO en PDF y Excel editable), con los anexos técnicos, folletos, catálogos, fotografías, imágenes, Instructivos y/o manuales del fabricante, con los documentos presentados para acreditar el registro sanitario y los certificados de calidad solicitados en el Anexo Técnico, que envíe el licitante como sustento de la propuesta técnica que presenta.



**INSTITUTO MEXICANO DEL SEGURO SOCIAL
SEGURIDAD Y SOLIDARIDAD SOCIAL**

**"SERVICIO MÉDICO INTEGRAL DE HEMODINAMIA Y RADIOLOGÍA
INTERVENCIONISTA"
(SMI para HERI)**

- VI. La evaluación de la documentación legal y administrativa se realizará por la Coordinación de Adquisición y Contratación de Bienes y Servicios.
- VII. No serán objeto de evaluación, las condiciones establecidas por la convocante que tengan como propósito facilitar la presentación de las proposiciones y agilizar los actos de la licitación, así como cualquier otro requisito cuyo incumplimiento, por sí mismo, no afecte la solvencia de las proposiciones.
- VIII. La evaluación de la documentación técnica se realizará por el personal de la Coordinación de Planeación de Servicios Médicos de Apoyo, a través de la Coordinación Técnica de Servicios Médicos Indirectos y personal operativo de los OOAD / UMAE.

17. FIRMA DE ACUERDO DE CONFIDENCIALIDAD.

El licitante adjudicado se compromete con el Instituto a firmar un acuerdo de confidencialidad, FORMATO T32 "Acuerdo de Confidencialidad", en el cual se establece que en ningún momento y bajo ninguna circunstancia podrá hacer uso de la información puesta a su disposición o generada durante y posterior a la realización de la validación de la productividad, para un fin distinto al establecido en su objeto y en el presente documento, sujetándose a las responsabilidades económicas, penales y de cualquier otra índole a instancia del Instituto, que deriven del incumplimiento de este acuerdo.

18. SEGUIMIENTO Y CONTROL DE LA PRODUCTIVIDAD

Para garantizar el seguimiento y evaluación adecuados, se deberá enviar el FORMATO T26 "Control de Productividad, Bienes Básicos y Bienes de Consumo Complementarios de la CTSMI", validado por el OOAD/UMAE al correo CTSMI.he@imss.gob.mx donde se registrarán los procedimientos de HERI realizados a los pacientes, con todos los datos necesarios para la identificación y vigencia de derechos, así mismo la información correspondiente a la prestación del propio servicio como: número de contrato, fecha del procedimiento realizado al paciente, precio unitario, importe total, importe con IVA, nombre y matrícula del médico que autorizo, etc.

El sistema de información diseñado para el propósito en mención, lo que permitirá a todas las áreas involucradas el registro del uso los procedimientos de HERI realizados a cada paciente por cada unidad médica de los diferentes niveles de atención, enlazar el sistema de abasto institucional (SAI) con la información para el alta de servicios y articulación con el sistema de planeación de recursos institucionales (PREI); esto con el fin de registrar el pasivo devengado, seguimiento de su documentación y pago, así mismo esta documentación permitirá a las áreas usuarias de la información y fiscalizadores acceder a la información detallada en la que están sustentados los registros contables y presupuestales de los procedimientos de HERI. Además, la información del sistema de información de HERI debe estar en posesión única y exclusivamente del Instituto.

El proceso de seguimiento y control de los procedimientos de HERI se muestra en los diagramas de flujo contenido en anexo técnico numeral 10 "Reporte mensual de la productividad".

[Handwritten signature and initials]



INSTITUTO MEXICANO DEL SEGURO SOCIAL
SEGURIDAD Y SOLIDARIDAD SOCIAL

**"SERVICIO MÉDICO INTEGRAL DE HEMODINAMIA Y RADIOLOGÍA
INTERVENCIONISTA"
(SMI para HERI)**

ANEXOS

19. SERVIDORES PÚBLICOS RESPONSABLES DE ADMINISTRAR EL CUMPLIMIENTO DEL CONTRATO.

Administrador del Contrato	Auxiliares del Administrador del Contrato*
OOAD Titular o Encargado de la Jefatura de Servicios Administrativos	<ul style="list-style-type: none"> • Jefe o Encargado de Servicios de Prestaciones Médicas • Coordinador Delegacional de Informática • Director de la Unidad Médica • Jefe de Servicio de Hemodinamia/Electrofisiología/Angiología/Radiodiagnóstico/Neurointervencionismo
UMAE Titular o Encargado de la Dirección Administrativa	<ul style="list-style-type: none"> • Jefe de Servicio de Hemodinamia/Electrofisiología/Angiología/Radiodiagnóstico/Neurointervencionismo o Jefe de División. • Titular de la División de Ingeniería Biomédica. • Director Médico de la UMAE

* Son los servidores públicos sugeridos, sin embargo, de acuerdo con las POBALINES en su numeral 5.3.15, el Administrador del Contrato podrá auxiliarse para el debido cumplimiento de sus obligaciones, con otros servidores públicos cuando las condiciones contractuales lo requieran, en ese caso, dichos auxiliares deberán ser designados por escrito, y serán corresponsables de las actividades que se les asignen y de mantener informado al Administrador del Contrato con la periodicidad y forma que se les indique.

(EL LICITANTE HARÁ PROPIO LOS TERMINOS Y CONDICIONES, mediante su transcripción en papel membretado del licitante adjudicado y firmado por su representante legal, para su presentación como parte de su propuesta técnica)

Lugar _____ a _____ de _____

Autorizó

Dra. Karla Adriana Espinosa Bautista
Titular de la Coordinación de Planeación de Servicios Médicos de Apoyo

Revisó

Dr. Nemesio Ponce Sánchez
Titular de la Coordinación Técnica de Servicios Médicos Indirectos

✓

SIN TEXTO

Dirección de Prestadores Médicos
 Unidad de Planeación de Servicios Médicos de Apoyo
 Coordinación Técnica de Servicios Médicos Inductivo
ANEXO T REQUERIMIENTO DEL SERVICIO MÉDICO INTEGRAL PARA HEMODIÁLISIS Y RADIOLOGÍA INTERVENCIONISTA
PROCEDIMIENTOS

PROG.	PARTIDA	CLAVE UNIDAD	CONDICIONES	CLAVE PRESUPUESTAL	SECC	NO. SOLIC	LOCALIDAD	CLAVE	PROCEIMIENTO	mínimo 18 meses	máximo 18 meses	Mín 2023	Máx 2023	Mín 2024	Máx 2024
1		10	1000000000	1000000000	1000	1	Morelia	6001000	Procedimiento de diagnóstico diagnóstico de laboratorio	10	40	0	0	0	0
2		10	1000000000	1000000000	1000	1	Morelia	6001000	Procedimiento de diagnóstico diagnóstico de laboratorio	20	60	0	0	0	0
3		10	1000000000	1000000000	1000	1	Morelia	6001000	Procedimiento de diagnóstico diagnóstico de laboratorio	30	90	0	0	0	0
4		10	1000000000	1000000000	1000	1	Morelia	6001000	Procedimiento de diagnóstico diagnóstico de laboratorio	40	120	0	0	0	0
5		10	1000000000	1000000000	1000	1	Morelia	6001000	Procedimiento de diagnóstico diagnóstico de laboratorio	50	150	0	0	0	0
6		10	1000000000	1000000000	1000	1	Morelia	6001000	Procedimiento de diagnóstico diagnóstico de laboratorio	60	180	0	0	0	0
7		10	1000000000	1000000000	1000	1	Morelia	6001000	Procedimiento de diagnóstico diagnóstico de laboratorio	70	210	0	0	0	0
8		10	1000000000	1000000000	1000	1	Morelia	6001000	Procedimiento de diagnóstico diagnóstico de laboratorio	80	240	0	0	0	0
9		10	1000000000	1000000000	1000	1	Morelia	6001000	Procedimiento de diagnóstico diagnóstico de laboratorio	90	270	0	0	0	0
10		10	1000000000	1000000000	1000	1	Morelia	6001000	Procedimiento de diagnóstico diagnóstico de laboratorio	100	300	0	0	0	0
11		10	1000000000	1000000000	1000	1	Morelia	6001000	Procedimiento de diagnóstico diagnóstico de laboratorio	110	330	0	0	0	0
12		10	1000000000	1000000000	1000	1	Morelia	6001000	Procedimiento de diagnóstico diagnóstico de laboratorio	120	360	0	0	0	0
13		10	1000000000	1000000000	1000	1	Morelia	6001000	Procedimiento de diagnóstico diagnóstico de laboratorio	130	390	0	0	0	0
14		10	1000000000	1000000000	1000	1	Morelia	6001000	Procedimiento de diagnóstico diagnóstico de laboratorio	140	420	0	0	0	0
15		10	1000000000	1000000000	1000	1	Morelia	6001000	Procedimiento de diagnóstico diagnóstico de laboratorio	150	450	0	0	0	0
16		10	1000000000	1000000000	1000	1	Morelia	6001000	Procedimiento de diagnóstico diagnóstico de laboratorio	160	480	0	0	0	0
17		10	1000000000	1000000000	1000	1	Morelia	6001000	Procedimiento de diagnóstico diagnóstico de laboratorio	170	510	0	0	0	0
18		10	1000000000	1000000000	1000	1	Morelia	6001000	Procedimiento de diagnóstico diagnóstico de laboratorio	180	540	0	0	0	0
19		10	1000000000	1000000000	1000	1	Morelia	6001000	Procedimiento de diagnóstico diagnóstico de laboratorio	190	570	0	0	0	0
20		10	1000000000	1000000000	1000	1	Morelia	6001000	Procedimiento de diagnóstico diagnóstico de laboratorio	200	600	0	0	0	0
21		10	1000000000	1000000000	1000	1	Morelia	6001000	Procedimiento de diagnóstico diagnóstico de laboratorio	210	630	0	0	0	0
22		10	1000000000	1000000000	1000	1	Morelia	6001000	Procedimiento de diagnóstico diagnóstico de laboratorio	220	660	0	0	0	0
23		10	1000000000	1000000000	1000	1	Morelia	6001000	Procedimiento de diagnóstico diagnóstico de laboratorio	230	690	0	0	0	0
24		10	1000000000	1000000000	1000	1	Morelia	6001000	Procedimiento de diagnóstico diagnóstico de laboratorio	240	720	0	0	0	0
25		10	1000000000	1000000000	1000	1	Morelia	6001000	Procedimiento de diagnóstico diagnóstico de laboratorio	250	750	0	0	0	0
26		10	1000000000	1000000000	1000	1	Morelia	6001000	Procedimiento de diagnóstico diagnóstico de laboratorio	260	780	0	0	0	0
27		10	1000000000	1000000000	1000	1	Morelia	6001000	Procedimiento de diagnóstico diagnóstico de laboratorio	270	810	0	0	0	0
28		10	1000000000	1000000000	1000	1	Morelia	6001000	Procedimiento de diagnóstico diagnóstico de laboratorio	280	840	0	0	0	0
29		10	1000000000	1000000000	1000	1	Morelia	6001000	Procedimiento de diagnóstico diagnóstico de laboratorio	290	870	0	0	0	0
30		10	1000000000	1000000000	1000	1	Morelia	6001000	Procedimiento de diagnóstico diagnóstico de laboratorio	300	900	0	0	0	0
31		10	1000000000	1000000000	1000	1	Morelia	6001000	Procedimiento de diagnóstico diagnóstico de laboratorio	310	930	0	0	0	0
32		10	1000000000	1000000000	1000	1	Morelia	6001000	Procedimiento de diagnóstico diagnóstico de laboratorio	320	960	0	0	0	0
33		10	1000000000	1000000000	1000	1	Morelia	6001000	Procedimiento de diagnóstico diagnóstico de laboratorio	330	990	0	0	0	0
34		10	1000000000	1000000000	1000	1	Morelia	6001000	Procedimiento de diagnóstico diagnóstico de laboratorio	340	1020	0	0	0	0
35		10	1000000000	1000000000	1000	1	Morelia	6001000	Procedimiento de diagnóstico diagnóstico de laboratorio	350	1050	0	0	0	0
36		10	1000000000	1000000000	1000	1	Morelia	6001000	Procedimiento de diagnóstico diagnóstico de laboratorio	360	1080	0	0	0	0
37		10	1000000000	1000000000	1000	1	Morelia	6001000	Procedimiento de diagnóstico diagnóstico de laboratorio	370	1110	0	0	0	0
38		10	1000000000	1000000000	1000	1	Morelia	6001000	Procedimiento de diagnóstico diagnóstico de laboratorio	380	1140	0	0	0	0
39		10	1000000000	1000000000	1000	1	Morelia	6001000	Procedimiento de diagnóstico diagnóstico de laboratorio	390	1170	0	0	0	0
40		10	1000000000	1000000000	1000	1	Morelia	6001000	Procedimiento de diagnóstico diagnóstico de laboratorio	400	1200	0	0	0	0

Figura 27 MDS 2019



ANEXO 11 REQUERIMIENTO DEL SERVICIO MÉDICO INTEGRAL PARA HEMODINAMIA Y RADIOLOGÍA INTERVENCIONISTA

Table with columns: ID, Unidad, Diagnóstico, Descripción, Cantidad, etc. Rows include medical services like 'HEMODINAMIA PARA LA REALIZACIÓN DE CATETERISMO DE LA CORONA' and 'CISTOSCOPIA CON BIOPSIA ENDOSCÓPICA'.

ANEXO TI REQUERIMIENTO DEL SERVICIO MÉDICO INTEGRAL PARA HEMODINAMIA Y RADIOLOGÍA INTERVENCIÓNISTA

	2018	2019	2020		CIUDADES	HEIP	T	LEÓN	1	2	3	4	5	6	7	8	9	10	11	12	13	14	15	16	17	18	19	20	21	22	23	24	25	26	27	28	29	30	31	32	33	34	35	36	37	38	39	40	41	42	43	44	45	46	47	48	49	50	51	52	53	54	55	56	57	58	59	60	61	62	63	64	65	66	67	68	69	70	71	72	73	74	75	76	77	78	79	80	81	82	83	84	85	86	87	88	89	90	91	92	93	94	95	96	97	98	99	100	101	102	103	104	105	106	107	108	109	110	111	112	113	114	115	116	117	118	119	120	121	122	123	124	125	126	127	128	129	130	131	132	133	134	135	136	137	138	139	140	141	142	143	144	145	146	147	148	149	150	151	152	153	154	155	156	157	158	159	160	161	162	163	164	165	166	167	168	169	170	171	172	173	174	175	176	177	178	179	180	181	182	183	184	185	186	187	188	189	190	191	192	193	194	195	196	197	198	199	200	201	202	203	204	205	206	207	208	209	210	211	212	213	214	215	216	217	218	219	220	221	222	223	224	225	226	227	228	229	230	231	232	233	234	235	236	237	238	239	240	241	242	243	244	245	246	247	248	249	250	251	252	253	254	255	256	257	258	259	260	261	262	263	264	265	266	267	268	269	270	271	272	273	274	275	276	277	278	279	280	281	282	283	284	285	286	287	288	289	290	291	292	293	294	295	296	297	298	299	300	301	302	303	304	305	306	307	308	309	310	311	312	313	314	315	316	317	318	319	320	321	322	323	324	325	326	327	328	329	330	331	332	333	334	335	336	337	338	339	340	341	342	343	344	345	346	347	348	349	350	351	352	353	354	355	356	357	358	359	360	361	362	363	364	365	366	367	368	369	370	371	372	373	374	375	376	377	378	379	380	381	382	383	384	385	386	387	388	389	390	391	392	393	394	395	396	397	398	399	400	401	402	403	404	405	406	407	408	409	410	411	412	413	414	415	416	417	418	419	420	421	422	423	424	425	426	427	428	429	430	431	432	433	434	435	436	437	438	439	440	441	442	443	444	445	446	447	448	449	450	451	452	453	454	455	456	457	458	459	460	461	462	463	464	465	466	467	468	469	470	471	472	473	474	475	476	477	478	479	480	481	482	483	484	485	486	487	488	489	490	491	492	493	494	495	496	497	498	499	500	501	502	503	504	505	506	507	508	509	510	511	512	513	514	515	516	517	518	519	520	521	522	523	524	525	526	527	528	529	530	531	532	533	534	535	536	537	538	539	540	541	542	543	544	545	546	547	548	549	550	551	552	553	554	555	556	557	558	559	560	561	562	563	564	565	566	567	568	569	570	571	572	573	574	575	576	577	578	579	580	581	582	583	584	585	586	587	588	589	590	591	592	593	594	595	596	597	598	599	600	601	602	603	604	605	606	607	608	609	610	611	612	613	614	615	616	617	618	619	620	621	622	623	624	625	626	627	628	629	630	631	632	633	634	635	636	637	638	639	640	641	642	643	644	645	646	647	648	649	650	651	652	653	654	655	656	657	658	659	660	661	662	663	664	665	666	667	668	669	670	671	672	673	674	675	676	677	678	679	680	681	682	683	684	685	686	687	688	689	690	691	692	693	694	695	696	697	698	699	700	701	702	703	704	705	706	707	708	709	710	711	712	713	714	715	716	717	718	719	720	721	722	723	724	725	726	727	728	729	730	731	732	733	734	735	736	737	738	739	740	741	742	743	744	745	746	747	748	749	750	751	752	753	754	755	756	757	758	759	760	761	762	763	764	765	766	767	768	769	770	771	772	773	774	775	776	777	778	779	780	781	782	783	784	785	786	787	788	789	790	791	792	793	794	795	796	797	798	799	800	801	802	803	804	805	806	807	808	809	810	811	812	813	814	815	816	817	818	819	820	821	822	823	824	825	826	827	828	829	830	831	832	833	834	835	836	837	838	839	840	841	842	843	844	845	846	847	848	849	850	851	852	853	854	855	856	857	858	859	860	861	862	863	864	865	866	867	868	869	870	871	872	873	874	875	876	877	878	879	880	881	882	883	884	885	886	887	888	889	890	891	892	893	894	895	896	897	898	899	900	901	902	903	904	905	906	907	908	909	910	911	912	913	914	915	916	917	918	919	920	921	922	923	924	925	926	927	928	929	930	931	932	933	934	935	936	937	938	939	940	941	942	943	944	945	946	947	948	949	950	951	952	953	954	955	956	957	958	959	960	961	962	963	964	965	966	967	968	969	970	971	972	973	974	975	976	977	978	979	980	981	982	983	984	985	986	987	988	989	990	991	992	993	994	995	996	997	998	999	1000
--	------	------	------	--	----------	------	---	------	---	---	---	---	---	---	---	---	---	----	----	----	----	----	----	----	----	----	----	----	----	----	----	----	----	----	----	----	----	----	----	----	----	----	----	----	----	----	----	----	----	----	----	----	----	----	----	----	----	----	----	----	----	----	----	----	----	----	----	----	----	----	----	----	----	----	----	----	----	----	----	----	----	----	----	----	----	----	----	----	----	----	----	----	----	----	----	----	----	----	----	----	----	----	----	----	----	----	----	-----	-----	-----	-----	-----	-----	-----	-----	-----	-----	-----	-----	-----	-----	-----	-----	-----	-----	-----	-----	-----	-----	-----	-----	-----	-----	-----	-----	-----	-----	-----	-----	-----	-----	-----	-----	-----	-----	-----	-----	-----	-----	-----	-----	-----	-----	-----	-----	-----	-----	-----	-----	-----	-----	-----	-----	-----	-----	-----	-----	-----	-----	-----	-----	-----	-----	-----	-----	-----	-----	-----	-----	-----	-----	-----	-----	-----	-----	-----	-----	-----	-----	-----	-----	-----	-----	-----	-----	-----	-----	-----	-----	-----	-----	-----	-----	-----	-----	-----	-----	-----	-----	-----	-----	-----	-----	-----	-----	-----	-----	-----	-----	-----	-----	-----	-----	-----	-----	-----	-----	-----	-----	-----	-----	-----	-----	-----	-----	-----	-----	-----	-----	-----	-----	-----	-----	-----	-----	-----	-----	-----	-----	-----	-----	-----	-----	-----	-----	-----	-----	-----	-----	-----	-----	-----	-----	-----	-----	-----	-----	-----	-----	-----	-----	-----	-----	-----	-----	-----	-----	-----	-----	-----	-----	-----	-----	-----	-----	-----	-----	-----	-----	-----	-----	-----	-----	-----	-----	-----	-----	-----	-----	-----	-----	-----	-----	-----	-----	-----	-----	-----	-----	-----	-----	-----	-----	-----	-----	-----	-----	-----	-----	-----	-----	-----	-----	-----	-----	-----	-----	-----	-----	-----	-----	-----	-----	-----	-----	-----	-----	-----	-----	-----	-----	-----	-----	-----	-----	-----	-----	-----	-----	-----	-----	-----	-----	-----	-----	-----	-----	-----	-----	-----	-----	-----	-----	-----	-----	-----	-----	-----	-----	-----	-----	-----	-----	-----	-----	-----	-----	-----	-----	-----	-----	-----	-----	-----	-----	-----	-----	-----	-----	-----	-----	-----	-----	-----	-----	-----	-----	-----	-----	-----	-----	-----	-----	-----	-----	-----	-----	-----	-----	-----	-----	-----	-----	-----	-----	-----	-----	-----	-----	-----	-----	-----	-----	-----	-----	-----	-----	-----	-----	-----	-----	-----	-----	-----	-----	-----	-----	-----	-----	-----	-----	-----	-----	-----	-----	-----	-----	-----	-----	-----	-----	-----	-----	-----	-----	-----	-----	-----	-----	-----	-----	-----	-----	-----	-----	-----	-----	-----	-----	-----	-----	-----	-----	-----	-----	-----	-----	-----	-----	-----	-----	-----	-----	-----	-----	-----	-----	-----	-----	-----	-----	-----	-----	-----	-----	-----	-----	-----	-----	-----	-----	-----	-----	-----	-----	-----	-----	-----	-----	-----	-----	-----	-----	-----	-----	-----	-----	-----	-----	-----	-----	-----	-----	-----	-----	-----	-----	-----	-----	-----	-----	-----	-----	-----	-----	-----	-----	-----	-----	-----	-----	-----	-----	-----	-----	-----	-----	-----	-----	-----	-----	-----	-----	-----	-----	-----	-----	-----	-----	-----	-----	-----	-----	-----	-----	-----	-----	-----	-----	-----	-----	-----	-----	-----	-----	-----	-----	-----	-----	-----	-----	-----	-----	-----	-----	-----	-----	-----	-----	-----	-----	-----	-----	-----	-----	-----	-----	-----	-----	-----	-----	-----	-----	-----	-----	-----	-----	-----	-----	-----	-----	-----	-----	-----	-----	-----	-----	-----	-----	-----	-----	-----	-----	-----	-----	-----	-----	-----	-----	-----	-----	-----	-----	-----	-----	-----	-----	-----	-----	-----	-----	-----	-----	-----	-----	-----	-----	-----	-----	-----	-----	-----	-----	-----	-----	-----	-----	-----	-----	-----	-----	-----	-----	-----	-----	-----	-----	-----	-----	-----	-----	-----	-----	-----	-----	-----	-----	-----	-----	-----	-----	-----	-----	-----	-----	-----	-----	-----	-----	-----	-----	-----	-----	-----	-----	-----	-----	-----	-----	-----	-----	-----	-----	-----	-----	-----	-----	-----	-----	-----	-----	-----	-----	-----	-----	-----	-----	-----	-----	-----	-----	-----	-----	-----	-----	-----	-----	-----	-----	-----	-----	-----	-----	-----	-----	-----	-----	-----	-----	-----	-----	-----	-----	-----	-----	-----	-----	-----	-----	-----	-----	-----	-----	-----	-----	-----	-----	-----	-----	-----	-----	-----	-----	-----	-----	-----	-----	-----	-----	-----	-----	-----	-----	-----	-----	-----	-----	-----	-----	-----	-----	-----	-----	-----	-----	-----	-----	-----	-----	-----	-----	-----	-----	-----	-----	-----	-----	-----	-----	-----	-----	-----	-----	-----	-----	-----	-----	-----	-----	-----	-----	-----	-----	-----	-----	-----	-----	-----	-----	-----	-----	-----	-----	-----	-----	-----	-----	-----	-----	-----	-----	-----	-----	-----	-----	-----	-----	-----	-----	-----	-----	-----	-----	-----	-----	-----	-----	-----	-----	-----	-----	-----	-----	-----	-----	-----	-----	-----	-----	-----	-----	-----	-----	-----	-----	-----	-----	-----	-----	-----	-----	-----	-----	-----	-----	-----	-----	-----	-----	-----	-----	-----	-----	-----	-----	-----	-----	-----	-----	-----	-----	-----	-----	-----	-----	-----	-----	-----	-----	-----	-----	-----	-----	-----	-----	-----	-----	-----	-----	-----	-----	-----	-----	-----	-----	-----	-----	-----	-----	-----	-----	-----	-----	-----	-----	-----	-----	-----	-----	-----	-----	-----	-----	-----	-----	-----	-----	-----	-----	-----	-----	-----	-----	-----	-----	-----	-----	-----	-----	-----	-----	-----	-----	-----	-----	-----	-----	-----	-----	-----	-----	-----	-----	-----	-----	-----	-----	-----	-----	-----	-----	-----	-----	-----	-----	-----	-----	-----	-----	-----	-----	-----	-----	-----	-----	-----	-----	-----	-----	-----	-----	-----	-----	-----	-----	-----	-----	-----	-----	-----	-----	-----	-----	-----	-----	-----	-----	------



ANEXO TI REQUERIMIENTO DEL SERVICIO MEDICO INTEGRAL PARA HEMODINAMIA Y RADIOLOGIA INTERVENCIONISTA

Dirección de Prestaciones Médicas
Unidad de Planeación e Innovación en Salud
Coordinación Técnica de Servicios Médicos de Apoyo
Coordinación Técnica de Servicios Médicos Inductivos

Table with columns for code (312-360), unit name (e.g., UMAE HC CDMX Siglo XXI), clinical code (e.g., HCARD 34), quantity (e.g., 314), description (e.g., Procedimiento de angiografía directa por técnica radial), unit type (e.g., S/N), and other identifiers (1-6). Includes handwritten marks at the top right and bottom right.

Unidad de Planeación de Servicios Médicos de Apoyo
 Coordinación de Servicios Médicos Intrafrecuencia
 Coordinación Técnica de Servicios Médicos Intrafrecuencia



ANEXO T1 REQUERIMIENTO DEL SERVICIO MÉDICO INTEGRAL PARA RADIOLOGÍA INTERVENCIÓNISTA

PROG	PARTIDA	CAUSE	ORGANISMO	CLAVE	FEDE	NO. MED	LOCALIDAD	CLAVO	MODELO	Indicador	Indicador	Min	Max	Min	Max
		OSAD		PARQUEMISTRAL						Trimestral	16 meses	2023	2023	2024	2024
301	301	301	301	301	301	301	301	301	301	301	301	301	301	301	301
302	302	302	302	302	302	302	302	302	302	302	302	302	302	302	302
303	303	303	303	303	303	303	303	303	303	303	303	303	303	303	303
304	304	304	304	304	304	304	304	304	304	304	304	304	304	304	304
305	305	305	305	305	305	305	305	305	305	305	305	305	305	305	305
306	306	306	306	306	306	306	306	306	306	306	306	306	306	306	306
307	307	307	307	307	307	307	307	307	307	307	307	307	307	307	307
308	308	308	308	308	308	308	308	308	308	308	308	308	308	308	308
309	309	309	309	309	309	309	309	309	309	309	309	309	309	309	309
310	310	310	310	310	310	310	310	310	310	310	310	310	310	310	310
311	311	311	311	311	311	311	311	311	311	311	311	311	311	311	311
312	312	312	312	312	312	312	312	312	312	312	312	312	312	312	312
313	313	313	313	313	313	313	313	313	313	313	313	313	313	313	313
314	314	314	314	314	314	314	314	314	314	314	314	314	314	314	314

PROG	PARTIDA	CAUSE	ORGANISMO	CLAVE	FEDE	NO. MED	LOCALIDAD	CLAVO	MODELO	Indicador	Indicador	Min	Max	Min	Max
		OSAD		PARQUEMISTRAL						Trimestral	16 meses	2023	2023	2024	2024
315	315	315	315	315	315	315	315	315	315	315	315	315	315	315	315
316	316	316	316	316	316	316	316	316	316	316	316	316	316	316	316
317	317	317	317	317	317	317	317	317	317	317	317	317	317	317	317
318	318	318	318	318	318	318	318	318	318	318	318	318	318	318	318
319	319	319	319	319	319	319	319	319	319	319	319	319	319	319	319
320	320	320	320	320	320	320	320	320	320	320	320	320	320	320	320
321	321	321	321	321	321	321	321	321	321	321	321	321	321	321	321
322	322	322	322	322	322	322	322	322	322	322	322	322	322	322	322
323	323	323	323	323	323	323	323	323	323	323	323	323	323	323	323
324	324	324	324	324	324	324	324	324	324	324	324	324	324	324	324
325	325	325	325	325	325	325	325	325	325	325	325	325	325	325	325
326	326	326	326	326	326	326	326	326	326	326	326	326	326	326	326
327	327	327	327	327	327	327	327	327	327	327	327	327	327	327	327
328	328	328	328	328	328	328	328	328	328	328	328	328	328	328	328
329	329	329	329	329	329	329	329	329	329	329	329	329	329	329	329
330	330	330	330	330	330	330	330	330	330	330	330	330	330	330	330
331	331	331	331	331	331	331	331	331	331	331	331	331	331	331	331
332	332	332	332	332	332	332	332	332	332	332	332	332	332	332	332
333	333	333	333	333	333	333	333	333	333	333	333	333	333	333	333
334	334	334	334	334	334	334	334	334	334	334	334	334	334	334	334
335	335	335	335	335	335	335	335	335	335	335	335	335	335	335	335
336	336	336	336	336	336	336	336	336	336	336	336	336	336	336	336
337	337	337	337	337	337	337	337	337	337	337	337	337	337	337	337
338	338	338	338	338	338	338	338	338	338	338	338	338	338	338	338
339	339	339	339	339	339	339	339	339	339	339	339	339	339	339	339
340	340	340	340	340	340	340	340	340	340	340	340	340	340	340	340
341	341	341	341	341	341	341	341	341	341	341	341	341	341	341	341
342	342	342	342	342	342	342	342	342	342	342	342	342	342	342	342
343	343	343	343	343	343	343	343	343	343	343	343	343	343	343	343
344	344	344	344	344	344	344	344	344	344	344	344	344	344	344	344
345	345	345	345	345	345	345	345	345	345	345	345	345	345	345	345
346	346	346	346	346	346	346	346	346	346	346	346	346	346	346	346
347	347	347	347	347	347	347	347	347	347	347	347	347	347	347	347
348	348	348	348	348	348	348	348	348	348	348	348	348	348	348	348
349	349	349	349	349	349	349	349	349	349	349	349	349	349	349	349
350	350	350	350	350	350	350	350	350	350	350	350	350	350	350	350
351	351	351	351	351	351	351	351	351	351	351	351	351	351	351	351
352	352	352	352	352	352	352	352	352	352	352	352	352	352	352	352
353	353	353	353	353	353	353	353	353	353	353	353	353	353	353	353
354	354	354	354	354	354	354	354	354	354	354	354	354	354	354	354
355	355	355	355	355	355	355	355	355	355	355	355	355	355	355	355
356	356	356	356	356	356	356	356	356	356	356	356	356	356	356	356
357	357	357	357	357	357	357	357	357	357	357	357	357	357	357	357
358	358	358	358	358	358	358	358	358	358	358	358	358	358	358	358
359	359	359	359	359	359	359	359	359	359	359	359	359	359	359	359
360	360	360	360	360	360	360	360	360	360	360	360	360	360	360	360

ANEXO TI REQUERIMIENTO DEL SERVICIO MÉDICO INTENSIVO PARA HEMODIÁLISIS Y RADIOLOGÍA INTERVENCIONISTA

Dirección de Prestaciones Médicas
 Unidad de Planeación e Innovación en Salud
 Coordinación Técnica de Servicios Médicos Indirectos
 Coordinación Técnica INTENSIVO PARA HEMODIÁLISIS Y RADIOLOGÍA INTERVENCIONISTA

Código	Descripción	Cantidad	Unidad de Medida	Descripción	Cantidad	Unidad de Medida	Código	Descripción	Cantidad	Unidad de Medida	Descripción	Cantidad	Unidad de Medida
60	10	1	1	1	1	1	60	10	1	1	1	1	1
61	10	1	1	1	1	1	61	10	1	1	1	1	1
62	10	1	1	1	1	1	62	10	1	1	1	1	1
63	10	1	1	1	1	1	63	10	1	1	1	1	1
64	10	1	1	1	1	1	64	10	1	1	1	1	1
65	10	1	1	1	1	1	65	10	1	1	1	1	1
66	10	1	1	1	1	1	66	10	1	1	1	1	1
67	10	1	1	1	1	1	67	10	1	1	1	1	1
68	10	1	1	1	1	1	68	10	1	1	1	1	1
69	10	1	1	1	1	1	69	10	1	1	1	1	1
70	10	1	1	1	1	1	70	10	1	1	1	1	1
71	10	1	1	1	1	1	71	10	1	1	1	1	1
72	10	1	1	1	1	1	72	10	1	1	1	1	1
73	10	1	1	1	1	1	73	10	1	1	1	1	1
74	10	1	1	1	1	1	74	10	1	1	1	1	1
75	10	1	1	1	1	1	75	10	1	1	1	1	1
76	10	1	1	1	1	1	76	10	1	1	1	1	1
77	10	1	1	1	1	1	77	10	1	1	1	1	1
78	10	1	1	1	1	1	78	10	1	1	1	1	1
79	10	1	1	1	1	1	79	10	1	1	1	1	1
80	10	1	1	1	1	1	80	10	1	1	1	1	1
81	10	1	1	1	1	1	81	10	1	1	1	1	1
82	10	1	1	1	1	1	82	10	1	1	1	1	1
83	10	1	1	1	1	1	83	10	1	1	1	1	1
84	10	1	1	1	1	1	84	10	1	1	1	1	1
85	10	1	1	1	1	1	85	10	1	1	1	1	1
86	10	1	1	1	1	1	86	10	1	1	1	1	1
87	10	1	1	1	1	1	87	10	1	1	1	1	1
88	10	1	1	1	1	1	88	10	1	1	1	1	1
89	10	1	1	1	1	1	89	10	1	1	1	1	1
90	10	1	1	1	1	1	90	10	1	1	1	1	1
91	10	1	1	1	1	1	91	10	1	1	1	1	1
92	10	1	1	1	1	1	92	10	1	1	1	1	1
93	10	1	1	1	1	1	93	10	1	1	1	1	1
94	10	1	1	1	1	1	94	10	1	1	1	1	1
95	10	1	1	1	1	1	95	10	1	1	1	1	1
96	10	1	1	1	1	1	96	10	1	1	1	1	1
97	10	1	1	1	1	1	97	10	1	1	1	1	1
98	10	1	1	1	1	1	98	10	1	1	1	1	1
99	10	1	1	1	1	1	99	10	1	1	1	1	1
100	10	1	1	1	1	1	100	10	1	1	1	1	1





ANEXO TI REQUERIMIENTO DEL SERVICIO MÉDICO NEURÓLOGO Y RADIOLOGÍA INTERVENCIONISTA

Table with 10 columns: No. (236-250), Unidad, Descripción, Tipo, Cantidad, Unidad, Descripción, Tipo, Cantidad, Unidad, Descripción. Rows include medical services like 'Tratamiento de enfermedades infecciosas', 'Exámenes de laboratorio', 'Atención de urgencias', etc.

Anexo TI SMH para IGBH

ANEXOS
DIVISIÓN DE CONTRATOS

Handwritten signatures and initials

Dirección de Prestaciones Médicas

Unidad de planeación e innovación en salud

Coordinación Técnica de Servicios Médicos Indefectivos

ANEXO 11 REQUERIMIENTO DEL SERVICIO MEDICO INTEGRAL PARA MEMORIAMIA Y RADIOLOGIA INTERVENCIONISTA

Table with 14 columns: No., Cl., Unidad de Planeación e Innovación en Salud, Descripción del Servicio, Tipo de Servicio, Cantidad, Unidad de Medida, Observaciones, etc. It lists various medical services such as diagnostic and therapeutic procedures, and imaging services.

ANEXO T REQUERIMIENTO DEL SERVICIO MÉDICO INTRERNA, PARA HEMODIÁLISIS Y RADIOLOGÍA INTERVENCIONISTA.

Item	Descripción	Cantidad	Unidad	Medida	Observaciones
101	URTOX, HL TCSM Bazo	40	caja	URTOX	
102	URTOX, HL TCSM Bazo	40	caja	URTOX	
103	URTOX, HL TCSM Bazo	40	caja	URTOX	
104	URTOX, HL TCSM Bazo	40	caja	URTOX	
105	URTOX, HL TCSM Bazo	40	caja	URTOX	
106	URTOX, HL TCSM Bazo	40	caja	URTOX	
107	URTOX, HL TCSM Bazo	40	caja	URTOX	
108	URTOX, HL TCSM Bazo	40	caja	URTOX	
109	URTOX, HL TCSM Bazo	40	caja	URTOX	
110	URTOX, HL TCSM Bazo	40	caja	URTOX	
111	URTOX, HL TCSM Bazo	40	caja	URTOX	
112	URTOX, HL TCSM Bazo	40	caja	URTOX	
113	URTOX, HL TCSM Bazo	40	caja	URTOX	
114	URTOX, HL TCSM Bazo	40	caja	URTOX	
115	URTOX, HL TCSM Bazo	40	caja	URTOX	
116	URTOX, HL TCSM Bazo	40	caja	URTOX	
117	URTOX, HL TCSM Bazo	40	caja	URTOX	
118	URTOX, HL TCSM Bazo	40	caja	URTOX	
119	URTOX, HL TCSM Bazo	40	caja	URTOX	
120	URTOX, HL TCSM Bazo	40	caja	URTOX	
121	URTOX, HL TCSM Bazo	40	caja	URTOX	
122	URTOX, HL TCSM Bazo	40	caja	URTOX	
123	URTOX, HL TCSM Bazo	40	caja	URTOX	
124	URTOX, HL TCSM Bazo	40	caja	URTOX	
125	URTOX, HL TCSM Bazo	40	caja	URTOX	
126	URTOX, HL TCSM Bazo	40	caja	URTOX	
127	URTOX, HL TCSM Bazo	40	caja	URTOX	
128	URTOX, HL TCSM Bazo	40	caja	URTOX	
129	URTOX, HL TCSM Bazo	40	caja	URTOX	
130	URTOX, HL TCSM Bazo	40	caja	URTOX	
131	URTOX, HL TCSM Bazo	40	caja	URTOX	
132	URTOX, HL TCSM Bazo	40	caja	URTOX	
133	URTOX, HL TCSM Bazo	40	caja	URTOX	
134	URTOX, HL TCSM Bazo	40	caja	URTOX	
135	URTOX, HL TCSM Bazo	40	caja	URTOX	
136	URTOX, HL TCSM Bazo	40	caja	URTOX	
137	URTOX, HL TCSM Bazo	40	caja	URTOX	
138	URTOX, HL TCSM Bazo	40	caja	URTOX	
139	URTOX, HL TCSM Bazo	40	caja	URTOX	
140	URTOX, HL TCSM Bazo	40	caja	URTOX	
141	URTOX, HL TCSM Bazo	40	caja	URTOX	
142	URTOX, HL TCSM Bazo	40	caja	URTOX	
143	URTOX, HL TCSM Bazo	40	caja	URTOX	
144	URTOX, HL TCSM Bazo	40	caja	URTOX	
145	URTOX, HL TCSM Bazo	40	caja	URTOX	
146	URTOX, HL TCSM Bazo	40	caja	URTOX	
147	URTOX, HL TCSM Bazo	40	caja	URTOX	
148	URTOX, HL TCSM Bazo	40	caja	URTOX	
149	URTOX, HL TCSM Bazo	40	caja	URTOX	
150	URTOX, HL TCSM Bazo	40	caja	URTOX	
151	URTOX, HL TCSM Bazo	40	caja	URTOX	
152	URTOX, HL TCSM Bazo	40	caja	URTOX	
153	URTOX, HL TCSM Bazo	40	caja	URTOX	
154	URTOX, HL TCSM Bazo	40	caja	URTOX	
155	URTOX, HL TCSM Bazo	40	caja	URTOX	
156	URTOX, HL TCSM Bazo	40	caja	URTOX	
157	URTOX, HL TCSM Bazo	40	caja	URTOX	
158	URTOX, HL TCSM Bazo	40	caja	URTOX	
159	URTOX, HL TCSM Bazo	40	caja	URTOX	
160	URTOX, HL TCSM Bazo	40	caja	URTOX	
161	URTOX, HL TCSM Bazo	40	caja	URTOX	
162	URTOX, HL TCSM Bazo	40	caja	URTOX	
163	URTOX, HL TCSM Bazo	40	caja	URTOX	
164	URTOX, HL TCSM Bazo	40	caja	URTOX	
165	URTOX, HL TCSM Bazo	40	caja	URTOX	
166	URTOX, HL TCSM Bazo	40	caja	URTOX	
167	URTOX, HL TCSM Bazo	40	caja	URTOX	
168	URTOX, HL TCSM Bazo	40	caja	URTOX	
169	URTOX, HL TCSM Bazo	40	caja	URTOX	
170	URTOX, HL TCSM Bazo	40	caja	URTOX	
171	URTOX, HL TCSM Bazo	40	caja	URTOX	
172	URTOX, HL TCSM Bazo	40	caja	URTOX	
173	URTOX, HL TCSM Bazo	40	caja	URTOX	
174	URTOX, HL TCSM Bazo	40	caja	URTOX	
175	URTOX, HL TCSM Bazo	40	caja	URTOX	
176	URTOX, HL TCSM Bazo	40	caja	URTOX	
177	URTOX, HL TCSM Bazo	40	caja	URTOX	
178	URTOX, HL TCSM Bazo	40	caja	URTOX	
179	URTOX, HL TCSM Bazo	40	caja	URTOX	
180	URTOX, HL TCSM Bazo	40	caja	URTOX	
181	URTOX, HL TCSM Bazo	40	caja	URTOX	
182	URTOX, HL TCSM Bazo	40	caja	URTOX	
183	URTOX, HL TCSM Bazo	40	caja	URTOX	
184	URTOX, HL TCSM Bazo	40	caja	URTOX	
185	URTOX, HL TCSM Bazo	40	caja	URTOX	
186	URTOX, HL TCSM Bazo	40	caja	URTOX	
187	URTOX, HL TCSM Bazo	40	caja	URTOX	
188	URTOX, HL TCSM Bazo	40	caja	URTOX	
189	URTOX, HL TCSM Bazo	40	caja	URTOX	
190	URTOX, HL TCSM Bazo	40	caja	URTOX	
191	URTOX, HL TCSM Bazo	40	caja	URTOX	
192	URTOX, HL TCSM Bazo	40	caja	URTOX	
193	URTOX, HL TCSM Bazo	40	caja	URTOX	
194	URTOX, HL TCSM Bazo	40	caja	URTOX	
195	URTOX, HL TCSM Bazo	40	caja	URTOX	
196	URTOX, HL TCSM Bazo	40	caja	URTOX	
197	URTOX, HL TCSM Bazo	40	caja	URTOX	
198	URTOX, HL TCSM Bazo	40	caja	URTOX	
199	URTOX, HL TCSM Bazo	40	caja	URTOX	
200	URTOX, HL TCSM Bazo	40	caja	URTOX	

Anexo T1 del día 08/11/18



Dirección de Prestaciones Médicas
Unidad de Planeación e Innovación en Salud
Coordinación de Planeación de Servicios Médicos de Apoyo
Sub-Dirección Técnica de Servicios Médicos Indefectivos

ANEXO TI REQUERIMIENTO DEL SERVICIO INTEGRAL PARA HEMODINAMIA Y RADIOLOGIA INTERVENCIONISTA

Table with 24 columns: ID, Location, Service Code, Service Name, Description, State, City, and other administrative details. The table lists various medical services across different states, including procedures like 'SERVICIO INTEGRAL PARA HEMODINAMIA Y RADIOLOGIA INTERVENCIONISTA'.

Dirección de Prestaciones Médicas
 y Unidad de Planeación e Innovación en Salud
 Coordinación Técnica de Servicios Médicos de Apoyo
 Coordinación Técnica de Servicios Médicos Intelécticos

ANEXO TI REQUERIMIENTO DEL SERVICIO MÉDICO INTEGRAL PARA HEMODINAMIA Y RADIOLOGÍA INTERVENCIONISTA

Clave	Descripción	Cantidad	Unidad de Medida	Observaciones	Clave	Cantidad	Unidad de Medida	Observaciones	Clave	Cantidad	Unidad de Medida	Observaciones
1538	10451	2	Unidad Operativa	200077C2153	10451	2	Unidad Operativa	200077C2153	10451	2	Unidad Operativa	200077C2153
1539	10452	2	Unidad Operativa	200077C2154	10452	2	Unidad Operativa	200077C2154	10452	2	Unidad Operativa	200077C2154
1540	10453	2	Unidad Operativa	200077C2155	10453	2	Unidad Operativa	200077C2155	10453	2	Unidad Operativa	200077C2155
1541	10454	2	Unidad Operativa	200077C2156	10454	2	Unidad Operativa	200077C2156	10454	2	Unidad Operativa	200077C2156
1542	10455	2	Unidad Operativa	200077C2157	10455	2	Unidad Operativa	200077C2157	10455	2	Unidad Operativa	200077C2157
1543	10456	2	Unidad Operativa	200077C2158	10456	2	Unidad Operativa	200077C2158	10456	2	Unidad Operativa	200077C2158
1544	10457	2	Unidad Operativa	200077C2159	10457	2	Unidad Operativa	200077C2159	10457	2	Unidad Operativa	200077C2159
1545	10458	2	Unidad Operativa	200077C2160	10458	2	Unidad Operativa	200077C2160	10458	2	Unidad Operativa	200077C2160
1546	10459	2	Unidad Operativa	200077C2161	10459	2	Unidad Operativa	200077C2161	10459	2	Unidad Operativa	200077C2161
1547	10460	2	Unidad Operativa	200077C2162	10460	2	Unidad Operativa	200077C2162	10460	2	Unidad Operativa	200077C2162
1548	10461	2	Unidad Operativa	200077C2163	10461	2	Unidad Operativa	200077C2163	10461	2	Unidad Operativa	200077C2163
1549	10462	2	Unidad Operativa	200077C2164	10462	2	Unidad Operativa	200077C2164	10462	2	Unidad Operativa	200077C2164
1550	10463	2	Unidad Operativa	200077C2165	10463	2	Unidad Operativa	200077C2165	10463	2	Unidad Operativa	200077C2165
1551	10464	2	Unidad Operativa	200077C2166	10464	2	Unidad Operativa	200077C2166	10464	2	Unidad Operativa	200077C2166
1552	10465	2	Unidad Operativa	200077C2167	10465	2	Unidad Operativa	200077C2167	10465	2	Unidad Operativa	200077C2167
1553	10466	2	Unidad Operativa	200077C2168	10466	2	Unidad Operativa	200077C2168	10466	2	Unidad Operativa	200077C2168
1554	10467	2	Unidad Operativa	200077C2169	10467	2	Unidad Operativa	200077C2169	10467	2	Unidad Operativa	200077C2169
1555	10468	2	Unidad Operativa	200077C2170	10468	2	Unidad Operativa	200077C2170	10468	2	Unidad Operativa	200077C2170
1556	10469	2	Unidad Operativa	200077C2171	10469	2	Unidad Operativa	200077C2171	10469	2	Unidad Operativa	200077C2171
1557	10470	2	Unidad Operativa	200077C2172	10470	2	Unidad Operativa	200077C2172	10470	2	Unidad Operativa	200077C2172
1558	10471	2	Unidad Operativa	200077C2173	10471	2	Unidad Operativa	200077C2173	10471	2	Unidad Operativa	200077C2173
1559	10472	2	Unidad Operativa	200077C2174	10472	2	Unidad Operativa	200077C2174	10472	2	Unidad Operativa	200077C2174
1560	10473	2	Unidad Operativa	200077C2175	10473	2	Unidad Operativa	200077C2175	10473	2	Unidad Operativa	200077C2175
1561	10474	2	Unidad Operativa	200077C2176	10474	2	Unidad Operativa	200077C2176	10474	2	Unidad Operativa	200077C2176
1562	10475	2	Unidad Operativa	200077C2177	10475	2	Unidad Operativa	200077C2177	10475	2	Unidad Operativa	200077C2177
1563	10476	2	Unidad Operativa	200077C2178	10476	2	Unidad Operativa	200077C2178	10476	2	Unidad Operativa	200077C2178
1564	10477	2	Unidad Operativa	200077C2179	10477	2	Unidad Operativa	200077C2179	10477	2	Unidad Operativa	200077C2179
1565	10478	2	Unidad Operativa	200077C2180	10478	2	Unidad Operativa	200077C2180	10478	2	Unidad Operativa	200077C2180
1566	10479	2	Unidad Operativa	200077C2181	10479	2	Unidad Operativa	200077C2181	10479	2	Unidad Operativa	200077C2181
1567	10480	2	Unidad Operativa	200077C2182	10480	2	Unidad Operativa	200077C2182	10480	2	Unidad Operativa	200077C2182
1568	10481	2	Unidad Operativa	200077C2183	10481	2	Unidad Operativa	200077C2183	10481	2	Unidad Operativa	200077C2183
1569	10482	2	Unidad Operativa	200077C2184	10482	2	Unidad Operativa	200077C2184	10482	2	Unidad Operativa	200077C2184
1570	10483	2	Unidad Operativa	200077C2185	10483	2	Unidad Operativa	200077C2185	10483	2	Unidad Operativa	200077C2185
1571	10484	2	Unidad Operativa	200077C2186	10484	2	Unidad Operativa	200077C2186	10484	2	Unidad Operativa	200077C2186
1572	10485	2	Unidad Operativa	200077C2187	10485	2	Unidad Operativa	200077C2187	10485	2	Unidad Operativa	200077C2187
1573	10486	2	Unidad Operativa	200077C2188	10486	2	Unidad Operativa	200077C2188	10486	2	Unidad Operativa	200077C2188
1574	10487	2	Unidad Operativa	200077C2189	10487	2	Unidad Operativa	200077C2189	10487	2	Unidad Operativa	200077C2189
1575	10488	2	Unidad Operativa	200077C2190	10488	2	Unidad Operativa	200077C2190	10488	2	Unidad Operativa	200077C2190
1576	10489	2	Unidad Operativa	200077C2191	10489	2	Unidad Operativa	200077C2191	10489	2	Unidad Operativa	200077C2191
1577	10490	2	Unidad Operativa	200077C2192	10490	2	Unidad Operativa	200077C2192	10490	2	Unidad Operativa	200077C2192
1578	10491	2	Unidad Operativa	200077C2193	10491	2	Unidad Operativa	200077C2193	10491	2	Unidad Operativa	200077C2193
1579	10492	2	Unidad Operativa	200077C2194	10492	2	Unidad Operativa	200077C2194	10492	2	Unidad Operativa	200077C2194
1580	10493	2	Unidad Operativa	200077C2195	10493	2	Unidad Operativa	200077C2195	10493	2	Unidad Operativa	200077C2195
1581	10494	2	Unidad Operativa	200077C2196	10494	2	Unidad Operativa	200077C2196	10494	2	Unidad Operativa	200077C2196
1582	10495	2	Unidad Operativa	200077C2197	10495	2	Unidad Operativa	200077C2197	10495	2	Unidad Operativa	200077C2197
1583	10496	2	Unidad Operativa	200077C2198	10496	2	Unidad Operativa	200077C2198	10496	2	Unidad Operativa	200077C2198
1584	10497	2	Unidad Operativa	200077C2199	10497	2	Unidad Operativa	200077C2199	10497	2	Unidad Operativa	200077C2199
1585	10498	2	Unidad Operativa	200077C2200	10498	2	Unidad Operativa	200077C2200	10498	2	Unidad Operativa	200077C2200



COMISSI6N DE MEXICO

Direcci6n de Prestaciones M6dicas
Unidad de Planeaci6n e Innovaci6n en Salud
Coordinaci6n T6cnica de Servicios M6dicos de Apoyo
Coordinaci6n T6cnica de Servicios M6dicos Indirectos

ANEXO T1 REQUERIMIENTO DEL SERVICIO INTEGRAL PARA HEMODINAMIA Y RADIOLOGIA INTERVENCIONISTA

Table with columns: Item No., Description, Unit, Quantity, and Remarks. The table lists various medical services and equipment requirements for hemodialysis and interventional radiology, including items like 'Servicio de hemodiálisis', 'Servicio de radiología intervencionista', and 'Equipo de radiología intervencionista'.

Código	Descripción	Cantidad	Unidad de Medida	Valor Unitario	Valor Total
2264	UNIDAD DE TRABAJO	1	HORA	15.00	15.00
2265	UNIDAD DE TRABAJO	1	HORA	15.00	15.00
2266	UNIDAD DE TRABAJO	1	HORA	15.00	15.00
2267	UNIDAD DE TRABAJO	1	HORA	15.00	15.00
2268	UNIDAD DE TRABAJO	1	HORA	15.00	15.00
2269	UNIDAD DE TRABAJO	1	HORA	15.00	15.00
2270	UNIDAD DE TRABAJO	1	HORA	15.00	15.00
2271	UNIDAD DE TRABAJO	1	HORA	15.00	15.00
2272	UNIDAD DE TRABAJO	1	HORA	15.00	15.00
2273	UNIDAD DE TRABAJO	1	HORA	15.00	15.00
2274	UNIDAD DE TRABAJO	1	HORA	15.00	15.00
2275	UNIDAD DE TRABAJO	1	HORA	15.00	15.00
2276	UNIDAD DE TRABAJO	1	HORA	15.00	15.00
2277	UNIDAD DE TRABAJO	1	HORA	15.00	15.00
2278	UNIDAD DE TRABAJO	1	HORA	15.00	15.00
2279	UNIDAD DE TRABAJO	1	HORA	15.00	15.00
2280	UNIDAD DE TRABAJO	1	HORA	15.00	15.00
2281	UNIDAD DE TRABAJO	1	HORA	15.00	15.00
2282	UNIDAD DE TRABAJO	1	HORA	15.00	15.00
2283	UNIDAD DE TRABAJO	1	HORA	15.00	15.00
2284	UNIDAD DE TRABAJO	1	HORA	15.00	15.00
2285	UNIDAD DE TRABAJO	1	HORA	15.00	15.00
2286	UNIDAD DE TRABAJO	1	HORA	15.00	15.00
2287	UNIDAD DE TRABAJO	1	HORA	15.00	15.00
2288	UNIDAD DE TRABAJO	1	HORA	15.00	15.00
2289	UNIDAD DE TRABAJO	1	HORA	15.00	15.00
2290	UNIDAD DE TRABAJO	1	HORA	15.00	15.00
2291	UNIDAD DE TRABAJO	1	HORA	15.00	15.00
2292	UNIDAD DE TRABAJO	1	HORA	15.00	15.00
2293	UNIDAD DE TRABAJO	1	HORA	15.00	15.00
2294	UNIDAD DE TRABAJO	1	HORA	15.00	15.00
2295	UNIDAD DE TRABAJO	1	HORA	15.00	15.00
2296	UNIDAD DE TRABAJO	1	HORA	15.00	15.00
2297	UNIDAD DE TRABAJO	1	HORA	15.00	15.00
2298	UNIDAD DE TRABAJO	1	HORA	15.00	15.00
2299	UNIDAD DE TRABAJO	1	HORA	15.00	15.00
2300	UNIDAD DE TRABAJO	1	HORA	15.00	15.00



Handwritten signatures and initials are visible at the bottom of the page.

ANEXO 11 REQUERIMIENTO DEL SERVICIO INTEGRAL PARA HEKODINAMIA Y RADIOLOGIA INTERVENCIONISTA

Table with columns: UNO, DOS, TRES, CUATRO, CINCO, SEIS, SIETE, OCHO, NUEVE, DIEZ, once, doce, trece, catorce, quince, dieciséis, diecisiete, dieciocho, diecinueve, veinte, veintiuno, veintidós, veintitrés, veinticuatro, veinticinco, veintiseis, veintisiete, veintiocho, veintinueve, treinta, treinta y uno, treinta y dos, treinta y tres, treinta y cuatro, treinta y cinco, treinta y seis, treinta y siete, treinta y ocho, treinta y nueve, cuarenta, cuarenta y uno, cuarenta y dos, cuarenta y tres, cuarenta y cuatro, cuarenta y cinco, cuarenta y seis, cuarenta y siete, cuarenta y ocho, cuarenta y nueve, cincuenta, cincuenta y uno, cincuenta y dos, cincuenta y tres, cincuenta y cuatro, cincuenta y cinco, cincuenta y seis, cincuenta y siete, cincuenta y ocho, cincuenta y nueve, sesenta, sesenta y uno, sesenta y dos, sesenta y tres, sesenta y cuatro, sesenta y cinco, sesenta y seis, sesenta y siete, sesenta y ocho, sesenta y nueve, setenta, setenta y uno, setenta y dos, setenta y tres, setenta y cuatro, setenta y cinco, setenta y seis, setenta y siete, setenta y ocho, setenta y nueve, ochenta, ochenta y uno, ochenta y dos, ochenta y tres, ochenta y cuatro, ochenta y cinco, ochenta y seis, ochenta y siete, ochenta y ocho, ochenta y nueve, noventa, noventa y uno, noventa y dos, noventa y tres, noventa y cuatro, noventa y cinco, noventa y seis, noventa y siete, noventa y ocho, noventa y nueve, cien.

CANTIDAD	UNIDAD DE MEDIDA	DESCRIPCION DEL SERVICIO	UNIDAD DE MEDIDA	DESCRIPCION DEL SERVICIO	UNIDAD DE MEDIDA	DESCRIPCION DEL SERVICIO	UNIDAD DE MEDIDA	DESCRIPCION DEL SERVICIO	UNIDAD DE MEDIDA	DESCRIPCION DEL SERVICIO
106	Ti	6000000	Seguimiento	6000000	Seguimiento	6000000	Seguimiento	6000000	Seguimiento	6000000
107	Ti	6000000	Seguimiento	6000000	Seguimiento	6000000	Seguimiento	6000000	Seguimiento	6000000
108	Ti	6000000	Seguimiento	6000000	Seguimiento	6000000	Seguimiento	6000000	Seguimiento	6000000
109	Ti	6000000	Seguimiento	6000000	Seguimiento	6000000	Seguimiento	6000000	Seguimiento	6000000
110	Ti	6000000	Seguimiento	6000000	Seguimiento	6000000	Seguimiento	6000000	Seguimiento	6000000
111	Ti	6000000	Seguimiento	6000000	Seguimiento	6000000	Seguimiento	6000000	Seguimiento	6000000
112	Ti	6000000	Seguimiento	6000000	Seguimiento	6000000	Seguimiento	6000000	Seguimiento	6000000
113	Ti	6000000	Seguimiento	6000000	Seguimiento	6000000	Seguimiento	6000000	Seguimiento	6000000
114	Ti	6000000	Seguimiento	6000000	Seguimiento	6000000	Seguimiento	6000000	Seguimiento	6000000
115	Ti	6000000	Seguimiento	6000000	Seguimiento	6000000	Seguimiento	6000000	Seguimiento	6000000
116	Ti	6000000	Seguimiento	6000000	Seguimiento	6000000	Seguimiento	6000000	Seguimiento	6000000
117	Ti	6000000	Seguimiento	6000000	Seguimiento	6000000	Seguimiento	6000000	Seguimiento	6000000
118	Ti	6000000	Seguimiento	6000000	Seguimiento	6000000	Seguimiento	6000000	Seguimiento	6000000
119	Ti	6000000	Seguimiento	6000000	Seguimiento	6000000	Seguimiento	6000000	Seguimiento	6000000
120	Ti	6000000	Seguimiento	6000000	Seguimiento	6000000	Seguimiento	6000000	Seguimiento	6000000

Handwritten signature and text

Dirección de Prácticas Médicas
 Unidad de Planeación e Innovación en Salud
 Coordinación Técnica de Servicios Médicos Asistenciales
ANEXO TI REQUERIMIENTO DEL SERVICIO MÉDICO INTEGRAL PARA HEMODIÁLISIS Y RADIOLOGÍA INTERVENCIÓNISTA

ITEM	UNIDAD DE MEDICINA	DESCRIPCIÓN DEL SERVICIO	CANTIDAD	UNIDAD DE MEDICINA	DESCRIPCIÓN DEL SERVICIO	CANTIDAD	UNIDAD DE MEDICINA	DESCRIPCIÓN DEL SERVICIO	CANTIDAD
2001	U	UIMED. HF. CHM. OCC.	1	U	UIMED. HF. CHM. OCC.	1	U	UIMED. HF. CHM. OCC.	1
2002	U	UIMED. HF. CHM. OCC.	1	U	UIMED. HF. CHM. OCC.	1	U	UIMED. HF. CHM. OCC.	1
2003	U	UIMED. HF. CHM. OCC.	1	U	UIMED. HF. CHM. OCC.	1	U	UIMED. HF. CHM. OCC.	1
2004	U	UIMED. HF. CHM. OCC.	1	U	UIMED. HF. CHM. OCC.	1	U	UIMED. HF. CHM. OCC.	1
2005	U	UIMED. HF. CHM. OCC.	1	U	UIMED. HF. CHM. OCC.	1	U	UIMED. HF. CHM. OCC.	1
2006	U	UIMED. HF. CHM. OCC.	1	U	UIMED. HF. CHM. OCC.	1	U	UIMED. HF. CHM. OCC.	1
2007	U	UIMED. HF. CHM. OCC.	1	U	UIMED. HF. CHM. OCC.	1	U	UIMED. HF. CHM. OCC.	1
2008	U	UIMED. HF. CHM. OCC.	1	U	UIMED. HF. CHM. OCC.	1	U	UIMED. HF. CHM. OCC.	1
2009	U	UIMED. HF. CHM. OCC.	1	U	UIMED. HF. CHM. OCC.	1	U	UIMED. HF. CHM. OCC.	1
2010	U	UIMED. HF. CHM. OCC.	1	U	UIMED. HF. CHM. OCC.	1	U	UIMED. HF. CHM. OCC.	1
2011	U	UIMED. HF. CHM. OCC.	1	U	UIMED. HF. CHM. OCC.	1	U	UIMED. HF. CHM. OCC.	1
2012	U	UIMED. HF. CHM. OCC.	1	U	UIMED. HF. CHM. OCC.	1	U	UIMED. HF. CHM. OCC.	1
2013	U	UIMED. HF. CHM. OCC.	1	U	UIMED. HF. CHM. OCC.	1	U	UIMED. HF. CHM. OCC.	1
2014	U	UIMED. HF. CHM. OCC.	1	U	UIMED. HF. CHM. OCC.	1	U	UIMED. HF. CHM. OCC.	1
2015	U	UIMED. HF. CHM. OCC.	1	U	UIMED. HF. CHM. OCC.	1	U	UIMED. HF. CHM. OCC.	1
2016	U	UIMED. HF. CHM. OCC.	1	U	UIMED. HF. CHM. OCC.	1	U	UIMED. HF. CHM. OCC.	1
2017	U	UIMED. HF. CHM. OCC.	1	U	UIMED. HF. CHM. OCC.	1	U	UIMED. HF. CHM. OCC.	1
2018	U	UIMED. HF. CHM. OCC.	1	U	UIMED. HF. CHM. OCC.	1	U	UIMED. HF. CHM. OCC.	1
2019	U	UIMED. HF. CHM. OCC.	1	U	UIMED. HF. CHM. OCC.	1	U	UIMED. HF. CHM. OCC.	1
2020	U	UIMED. HF. CHM. OCC.	1	U	UIMED. HF. CHM. OCC.	1	U	UIMED. HF. CHM. OCC.	1
2021	U	UIMED. HF. CHM. OCC.	1	U	UIMED. HF. CHM. OCC.	1	U	UIMED. HF. CHM. OCC.	1
2022	U	UIMED. HF. CHM. OCC.	1	U	UIMED. HF. CHM. OCC.	1	U	UIMED. HF. CHM. OCC.	1
2023	U	UIMED. HF. CHM. OCC.	1	U	UIMED. HF. CHM. OCC.	1	U	UIMED. HF. CHM. OCC.	1
2024	U	UIMED. HF. CHM. OCC.	1	U	UIMED. HF. CHM. OCC.	1	U	UIMED. HF. CHM. OCC.	1
2025	U	UIMED. HF. CHM. OCC.	1	U	UIMED. HF. CHM. OCC.	1	U	UIMED. HF. CHM. OCC.	1



ANEXOS
 DIVISION DE CONTRATOS

Handwritten signatures and initials.

ANEXO 11 REQUISICIONAMIENTO DEL SERVICIO

Código	Descripción	Unidad	Cantidad	Medida	Uso	Observaciones	Observaciones	Observaciones	Observaciones	Observaciones	Observaciones	Observaciones
2300	645010001	645010001	1	1	1	1	1	1	1	1	1	1
2301	645010001	645010001	1	1	1	1	1	1	1	1	1	1
2302	645010001	645010001	1	1	1	1	1	1	1	1	1	1
2303	645010001	645010001	1	1	1	1	1	1	1	1	1	1
2304	645010001	645010001	1	1	1	1	1	1	1	1	1	1
2305	645010001	645010001	1	1	1	1	1	1	1	1	1	1
2306	645010001	645010001	1	1	1	1	1	1	1	1	1	1
2307	645010001	645010001	1	1	1	1	1	1	1	1	1	1
2308	645010001	645010001	1	1	1	1	1	1	1	1	1	1
2309	645010001	645010001	1	1	1	1	1	1	1	1	1	1
2310	645010001	645010001	1	1	1	1	1	1	1	1	1	1
2311	645010001	645010001	1	1	1	1	1	1	1	1	1	1
2312	645010001	645010001	1	1	1	1	1	1	1	1	1	1
2313	645010001	645010001	1	1	1	1	1	1	1	1	1	1
2314	645010001	645010001	1	1	1	1	1	1	1	1	1	1
2315	645010001	645010001	1	1	1	1	1	1	1	1	1	1
2316	645010001	645010001	1	1	1	1	1	1	1	1	1	1
2317	645010001	645010001	1	1	1	1	1	1	1	1	1	1
2318	645010001	645010001	1	1	1	1	1	1	1	1	1	1
2319	645010001	645010001	1	1	1	1	1	1	1	1	1	1
2320	645010001	645010001	1	1	1	1	1	1	1	1	1	1
2321	645010001	645010001	1	1	1	1	1	1	1	1	1	1
2322	645010001	645010001	1	1	1	1	1	1	1	1	1	1
2323	645010001	645010001	1	1	1	1	1	1	1	1	1	1
2324	645010001	645010001	1	1	1	1	1	1	1	1	1	1
2325	645010001	645010001	1	1	1	1	1	1	1	1	1	1
2326	645010001	645010001	1	1	1	1	1	1	1	1	1	1
2327	645010001	645010001	1	1	1	1	1	1	1	1	1	1
2328	645010001	645010001	1	1	1	1	1	1	1	1	1	1
2329	645010001	645010001	1	1	1	1	1	1	1	1	1	1
2330	645010001	645010001	1	1	1	1	1	1	1	1	1	1
2331	645010001	645010001	1	1	1	1	1	1	1	1	1	1
2332	645010001	645010001	1	1	1	1	1	1	1	1	1	1
2333	645010001	645010001	1	1	1	1	1	1	1	1	1	1
2334	645010001	645010001	1	1	1	1	1	1	1	1	1	1
2335	645010001	645010001	1	1	1	1	1	1	1	1	1	1
2336	645010001	645010001	1	1	1	1	1	1	1	1	1	1
2337	645010001	645010001	1	1	1	1	1	1	1	1	1	1
2338	645010001	645010001	1	1	1	1	1	1	1	1	1	1
2339	645010001	645010001	1	1	1	1	1	1	1	1	1	1
2340	645010001	645010001	1	1	1	1	1	1	1	1	1	1
2341	645010001	645010001	1	1	1	1	1	1	1	1	1	1
2342	645010001	645010001	1	1	1	1	1	1	1	1	1	1
2343	645010001	645010001	1	1	1	1	1	1	1	1	1	1
2344	645010001	645010001	1	1	1	1	1	1	1	1	1	1
2345	645010001	645010001	1	1	1	1	1	1	1	1	1	1
2346	645010001	645010001	1	1	1	1	1	1	1	1	1	1
2347	645010001	645010001	1	1	1	1	1	1	1	1	1	1
2348	645010001	645010001	1	1	1	1	1	1	1	1	1	1
2349	645010001	645010001	1	1	1	1	1	1	1	1	1	1
2350	645010001	645010001	1	1	1	1	1	1	1	1	1	1
2351	645010001	645010001	1	1	1	1	1	1	1	1	1	1
2352	645010001	645010001	1	1	1	1	1	1	1	1	1	1
2353	645010001	645010001	1	1	1	1	1	1	1	1	1	1
2354	645010001	645010001	1	1	1	1	1	1	1	1	1	1
2355	645010001	645010001	1	1	1	1	1	1	1	1	1	1
2356	645010001	645010001	1	1	1	1	1	1	1	1	1	1
2357	645010001	645010001	1	1	1	1	1	1	1	1	1	1
2358	645010001	645010001	1	1	1	1	1	1	1	1	1	1
2359	645010001	645010001	1	1	1	1	1	1	1	1	1	1

Anexo 11 SH de 2014

ANEXO B05 DIVISION DE CONTRATOS

41 de 47

Dirección de Prestaciones Médicas
 Unidad de Planeación e Innovación en Salud
 Coordinación de Planeación de Servicios Médicos de Apoyo
 Coordinación Técnica de Servicios Médicos Indirectos

ANEXO TI REQUERIMIENTO DEL SERVICIO MÉDICO INTEGRAL PARA HEMODINAMIA Y RADIOLOGÍA INTERVENCIONISTA

Código	Descripción	Unidad	Medida	Cantidad	Observaciones	Unidad	Medida	Cantidad	Observaciones
253	UMAF HE CHN 500 100	UMAF	UMAF	1	UMAF HE CHN 500 100	UMAF	UMAF	1	
254	UMAF HE CHN 500 200	UMAF	UMAF	1	UMAF HE CHN 500 200	UMAF	UMAF	1	
255	UMAF HE CHN 500 300	UMAF	UMAF	1	UMAF HE CHN 500 300	UMAF	UMAF	1	
256	UMAF HE CHN 500 400	UMAF	UMAF	1	UMAF HE CHN 500 400	UMAF	UMAF	1	
257	UMAF HE CHN 500 500	UMAF	UMAF	1	UMAF HE CHN 500 500	UMAF	UMAF	1	
258	UMAF HE CHN 500 600	UMAF	UMAF	1	UMAF HE CHN 500 600	UMAF	UMAF	1	
259	UMAF HE CHN 500 700	UMAF	UMAF	1	UMAF HE CHN 500 700	UMAF	UMAF	1	
260	UMAF HE CHN 500 800	UMAF	UMAF	1	UMAF HE CHN 500 800	UMAF	UMAF	1	
261	UMAF HE CHN 500 900	UMAF	UMAF	1	UMAF HE CHN 500 900	UMAF	UMAF	1	
262	UMAF HE CHN 500 1000	UMAF	UMAF	1	UMAF HE CHN 500 1000	UMAF	UMAF	1	
263	UMAF HE CHN 500 1100	UMAF	UMAF	1	UMAF HE CHN 500 1100	UMAF	UMAF	1	
264	UMAF HE CHN 500 1200	UMAF	UMAF	1	UMAF HE CHN 500 1200	UMAF	UMAF	1	
265	UMAF HE CHN 500 1300	UMAF	UMAF	1	UMAF HE CHN 500 1300	UMAF	UMAF	1	
266	UMAF HE CHN 500 1400	UMAF	UMAF	1	UMAF HE CHN 500 1400	UMAF	UMAF	1	
267	UMAF HE CHN 500 1500	UMAF	UMAF	1	UMAF HE CHN 500 1500	UMAF	UMAF	1	
268	UMAF HE CHN 500 1600	UMAF	UMAF	1	UMAF HE CHN 500 1600	UMAF	UMAF	1	
269	UMAF HE CHN 500 1700	UMAF	UMAF	1	UMAF HE CHN 500 1700	UMAF	UMAF	1	
270	UMAF HE CHN 500 1800	UMAF	UMAF	1	UMAF HE CHN 500 1800	UMAF	UMAF	1	
271	UMAF HE CHN 500 1900	UMAF	UMAF	1	UMAF HE CHN 500 1900	UMAF	UMAF	1	
272	UMAF HE CHN 500 2000	UMAF	UMAF	1	UMAF HE CHN 500 2000	UMAF	UMAF	1	
273	UMAF HE CHN 500 2100	UMAF	UMAF	1	UMAF HE CHN 500 2100	UMAF	UMAF	1	
274	UMAF HE CHN 500 2200	UMAF	UMAF	1	UMAF HE CHN 500 2200	UMAF	UMAF	1	
275	UMAF HE CHN 500 2300	UMAF	UMAF	1	UMAF HE CHN 500 2300	UMAF	UMAF	1	
276	UMAF HE CHN 500 2400	UMAF	UMAF	1	UMAF HE CHN 500 2400	UMAF	UMAF	1	
277	UMAF HE CHN 500 2500	UMAF	UMAF	1	UMAF HE CHN 500 2500	UMAF	UMAF	1	
278	UMAF HE CHN 500 2600	UMAF	UMAF	1	UMAF HE CHN 500 2600	UMAF	UMAF	1	
279	UMAF HE CHN 500 2700	UMAF	UMAF	1	UMAF HE CHN 500 2700	UMAF	UMAF	1	
280	UMAF HE CHN 500 2800	UMAF	UMAF	1	UMAF HE CHN 500 2800	UMAF	UMAF	1	
281	UMAF HE CHN 500 2900	UMAF	UMAF	1	UMAF HE CHN 500 2900	UMAF	UMAF	1	
282	UMAF HE CHN 500 3000	UMAF	UMAF	1	UMAF HE CHN 500 3000	UMAF	UMAF	1	
283	UMAF HE CHN 500 3100	UMAF	UMAF	1	UMAF HE CHN 500 3100	UMAF	UMAF	1	
284	UMAF HE CHN 500 3200	UMAF	UMAF	1	UMAF HE CHN 500 3200	UMAF	UMAF	1	
285	UMAF HE CHN 500 3300	UMAF	UMAF	1	UMAF HE CHN 500 3300	UMAF	UMAF	1	
286	UMAF HE CHN 500 3400	UMAF	UMAF	1	UMAF HE CHN 500 3400	UMAF	UMAF	1	
287	UMAF HE CHN 500 3500	UMAF	UMAF	1	UMAF HE CHN 500 3500	UMAF	UMAF	1	
288	UMAF HE CHN 500 3600	UMAF	UMAF	1	UMAF HE CHN 500 3600	UMAF	UMAF	1	
289	UMAF HE CHN 500 3700	UMAF	UMAF	1	UMAF HE CHN 500 3700	UMAF	UMAF	1	
290	UMAF HE CHN 500 3800	UMAF	UMAF	1	UMAF HE CHN 500 3800	UMAF	UMAF	1	
291	UMAF HE CHN 500 3900	UMAF	UMAF	1	UMAF HE CHN 500 3900	UMAF	UMAF	1	
292	UMAF HE CHN 500 4000	UMAF	UMAF	1	UMAF HE CHN 500 4000	UMAF	UMAF	1	
293	UMAF HE CHN 500 4100	UMAF	UMAF	1	UMAF HE CHN 500 4100	UMAF	UMAF	1	
294	UMAF HE CHN 500 4200	UMAF	UMAF	1	UMAF HE CHN 500 4200	UMAF	UMAF	1	
295	UMAF HE CHN 500 4300	UMAF	UMAF	1	UMAF HE CHN 500 4300	UMAF	UMAF	1	
296	UMAF HE CHN 500 4400	UMAF	UMAF	1	UMAF HE CHN 500 4400	UMAF	UMAF	1	
297	UMAF HE CHN 500 4500	UMAF	UMAF	1	UMAF HE CHN 500 4500	UMAF	UMAF	1	
298	UMAF HE CHN 500 4600	UMAF	UMAF	1	UMAF HE CHN 500 4600	UMAF	UMAF	1	
299	UMAF HE CHN 500 4700	UMAF	UMAF	1	UMAF HE CHN 500 4700	UMAF	UMAF	1	
300	UMAF HE CHN 500 4800	UMAF	UMAF	1	UMAF HE CHN 500 4800	UMAF	UMAF	1	

Dirección de Prestaciones Médicas
 Unidad de Planeación e Innovación en Salud
 Coordinación de Planeación de Servicios Médicos de Apoyo
 Coordinación Técnica de Servicios Médicos Indirectos



ANEXO TI REQUERIMIENTO DEL SERVICIO MEDICO INTECCAL PARA HEMODIÁLISIS Y RADIOLOGIA INTERVENCIONISTA.

Clave	Descripción del ítem	Cantidad	Unidad de Medida	Descripción del ítem	Cantidad	Unidad de Medida	Clave	Descripción del ítem	Cantidad	Unidad de Medida
40	UNDA HCTOM 3000 P20	1	UNDA	UNDA HCTOM 3000 P20	1	UNDA	41	UNDA HCTOM 3000 P20	1	UNDA
42	UNDA HCTOM 3000 P20	1	UNDA	UNDA HCTOM 3000 P20	1	UNDA	43	UNDA HCTOM 3000 P20	1	UNDA
44	UNDA HCTOM 3000 P20	1	UNDA	UNDA HCTOM 3000 P20	1	UNDA	45	UNDA HCTOM 3000 P20	1	UNDA
46	UNDA HCTOM 3000 P20	1	UNDA	UNDA HCTOM 3000 P20	1	UNDA	47	UNDA HCTOM 3000 P20	1	UNDA
48	UNDA HCTOM 3000 P20	1	UNDA	UNDA HCTOM 3000 P20	1	UNDA	49	UNDA HCTOM 3000 P20	1	UNDA
50	UNDA HCTOM 3000 P20	1	UNDA	UNDA HCTOM 3000 P20	1	UNDA	51	UNDA HCTOM 3000 P20	1	UNDA
52	UNDA HCTOM 3000 P20	1	UNDA	UNDA HCTOM 3000 P20	1	UNDA	53	UNDA HCTOM 3000 P20	1	UNDA
54	UNDA HCTOM 3000 P20	1	UNDA	UNDA HCTOM 3000 P20	1	UNDA	55	UNDA HCTOM 3000 P20	1	UNDA
56	UNDA HCTOM 3000 P20	1	UNDA	UNDA HCTOM 3000 P20	1	UNDA	57	UNDA HCTOM 3000 P20	1	UNDA
58	UNDA HCTOM 3000 P20	1	UNDA	UNDA HCTOM 3000 P20	1	UNDA	59	UNDA HCTOM 3000 P20	1	UNDA
60	UNDA HCTOM 3000 P20	1	UNDA	UNDA HCTOM 3000 P20	1	UNDA	61	UNDA HCTOM 3000 P20	1	UNDA
62	UNDA HCTOM 3000 P20	1	UNDA	UNDA HCTOM 3000 P20	1	UNDA	63	UNDA HCTOM 3000 P20	1	UNDA
64	UNDA HCTOM 3000 P20	1	UNDA	UNDA HCTOM 3000 P20	1	UNDA	65	UNDA HCTOM 3000 P20	1	UNDA
66	UNDA HCTOM 3000 P20	1	UNDA	UNDA HCTOM 3000 P20	1	UNDA	67	UNDA HCTOM 3000 P20	1	UNDA
68	UNDA HCTOM 3000 P20	1	UNDA	UNDA HCTOM 3000 P20	1	UNDA	69	UNDA HCTOM 3000 P20	1	UNDA
70	UNDA HCTOM 3000 P20	1	UNDA	UNDA HCTOM 3000 P20	1	UNDA	71	UNDA HCTOM 3000 P20	1	UNDA
72	UNDA HCTOM 3000 P20	1	UNDA	UNDA HCTOM 3000 P20	1	UNDA	73	UNDA HCTOM 3000 P20	1	UNDA
74	UNDA HCTOM 3000 P20	1	UNDA	UNDA HCTOM 3000 P20	1	UNDA	75	UNDA HCTOM 3000 P20	1	UNDA
76	UNDA HCTOM 3000 P20	1	UNDA	UNDA HCTOM 3000 P20	1	UNDA	77	UNDA HCTOM 3000 P20	1	UNDA
78	UNDA HCTOM 3000 P20	1	UNDA	UNDA HCTOM 3000 P20	1	UNDA	79	UNDA HCTOM 3000 P20	1	UNDA
80	UNDA HCTOM 3000 P20	1	UNDA	UNDA HCTOM 3000 P20	1	UNDA	81	UNDA HCTOM 3000 P20	1	UNDA
82	UNDA HCTOM 3000 P20	1	UNDA	UNDA HCTOM 3000 P20	1	UNDA	83	UNDA HCTOM 3000 P20	1	UNDA
84	UNDA HCTOM 3000 P20	1	UNDA	UNDA HCTOM 3000 P20	1	UNDA	85	UNDA HCTOM 3000 P20	1	UNDA
86	UNDA HCTOM 3000 P20	1	UNDA	UNDA HCTOM 3000 P20	1	UNDA	87	UNDA HCTOM 3000 P20	1	UNDA
88	UNDA HCTOM 3000 P20	1	UNDA	UNDA HCTOM 3000 P20	1	UNDA	89	UNDA HCTOM 3000 P20	1	UNDA
90	UNDA HCTOM 3000 P20	1	UNDA	UNDA HCTOM 3000 P20	1	UNDA	91	UNDA HCTOM 3000 P20	1	UNDA
92	UNDA HCTOM 3000 P20	1	UNDA	UNDA HCTOM 3000 P20	1	UNDA	93	UNDA HCTOM 3000 P20	1	UNDA
94	UNDA HCTOM 3000 P20	1	UNDA	UNDA HCTOM 3000 P20	1	UNDA	95	UNDA HCTOM 3000 P20	1	UNDA
96	UNDA HCTOM 3000 P20	1	UNDA	UNDA HCTOM 3000 P20	1	UNDA	97	UNDA HCTOM 3000 P20	1	UNDA
98	UNDA HCTOM 3000 P20	1	UNDA	UNDA HCTOM 3000 P20	1	UNDA	99	UNDA HCTOM 3000 P20	1	UNDA
100	UNDA HCTOM 3000 P20	1	UNDA	UNDA HCTOM 3000 P20	1	UNDA	101	UNDA HCTOM 3000 P20	1	UNDA

ANEXOS
DIVISION DE CONTRATOS

SIN TEXTO

INSTITUTO MEXICANO DEL SEGURO SOCIAL

FORMATOS

Servicio Médico Integral para
Hemodinámica y Radiología
Intervencionista.

SERVICIOS INDIRECTOS

15/05/2023

ANEXOS
DIVISIÓN DE CONTRATOS



Contenido

FORMATO T0. PROGRAMA DE TRABAJO	3
FORMATO T3. REPORTE DE MANTENIMIENTO PREVENTIVO	5
FORMATO T5. REPORTE DE MANTENIMIENTO CORRECTIVO.....	6
FORMATO T6 "ENTREGA / RECEPCIÓN DE EQUIPOS"	7
FORMATO T7. PROGRAMA DE TRANSFERENCIA DEL CONOCIMIENTO	8
FORMATO T8. REGISTRO DE ASISTENCIA DE CAPACITACIÓN.....	9
FORMATO T9 CONTROL SEMANAL DE DOTACIÓN DE BIENES DE CONSUMO COMPLEMENTARIOS.....	10
FORMATO T10. CONTROL DE ENTREGA RECEPCIÓN DE BIENES DE CONSUMO BÁSICOS.....	11
FORMATO T13. REPORTE INDIVIDUAL DE PROCEDIMIENTOS Y BIENES DE CONSUMO COMPLEMENTARIOS	12
FORMATO T14. REPORTE DIARIO DE PROCEDIMIENTOS Y BIENES DE CONSUMO UTILIZADOS EN HEMODINÁMICA.....	13
"FORMATO T14.1 "NOTIFICACIÓN DE PENAL CONVENCIONAL APLICABLE".....	14
FORMATO T14.2 "NOTIFICACIÓN DE DEDUCTIVAS"	15
FORMATO T15. REPORTE DE INCIDENCIAS	16
FORMATO T16. RELACIÓN DE MARCAS, MODELO Y MANUAL DEL FABRICANTE DEL EQUIPO MÉDICO Y BIENES DE CONSUMO	17
FORMATO T17. CONTROL DE ENTREGA RECEPCIÓN DE BIENES DE CONSUMO COMPLEMENTARIOS	¡Error! Marcador no definido.
FORMATO T18 DESIGNACIÓN DE SUPERVISOR EN INSTALACIÓN Y MANTENIMIENTO	18
FORMATO: T19 "CARTA COMPROMISO DEL LICITANTE PARTICIPANTE EN LA INSTALACIÓN DE EQUIPO"	19
FORMATO T20 "DESIGNACIÓN DE TÉCNICOS EN SITIO Y SUPERVISOR DE OPERACIÓN ADMINISTRATIVA"	20
FORMATO T21. PROPUESTA PARA LA EVALUACIÓN TÉCNICO/ DOCUMENTAL.....	21
FORMATO T22. RELACIÓN DE DOCUMENTOS A EVALUAR DEL LICITANTE	22
FORMATO T24 "CATALOGO DE ADMINISTRADORES DEL CONTRATO DEL SERVICIO MEDICO INTEGRAL DE HEMODINÁMICA".....	¡Error! Marcador no definido.



INSTITUTO MEXICANO DEL SEGURO SOCIAL
SEGURIDAD Y SOLIDARIDAD SOCIAL

FORMATO T26 "CONTROL DE PRODUCTIVIDAD MENSUAL, BIENES BÁSICOS Y BIENES CONSUMO COMPLEMENTARIOS DE LA CTSI".....24

FORMATO T30 "CARTA COMPROMISO DE EQUIPO MÉDICO QUE AVALE LOS 4 AÑOS CERO MESES AÑOS DE FABRICACIÓN (A PARTIR 2019)".....25

FORMATO T 31 CARTA RELATIVA A LA OBLIGACIÓN DEL LICITANTE ADJUDICADO, DE REALIZAR LOS TRABAJOS NECESARIOS DE ADECUACIÓN A LAS INSTALACIONES DE CADA UNIDAD MÉDICA QUE CORRESPONDA.....26

FORMATO T 32 ACUERDO DE CONFIDENCIALIDAD.....27

FORMATO T33. RELACIÓN DEL 20% DE EQUIPO MÉDICO, Y BIENES DE CONSUMO BÁSICOS Y COMPLEMENTARIOS, PENDIENTES DE ENTREGA DE REGISTROS SANITARIOS ;Error! Marcador no definido.

FORMATO T34. RELACIÓN DEL 20% DE EQUIPO MÉDICO, Y BIENES DE CONSUMO BÁSICOS Y COMPLEMENTARIOS, PENDIENTES DE CERTIFICADOS DE CALIDAD ;Error! Marcador no definido.

ANEXOS
DIVISIÓN DE CONTRATOS



INSTITUTO MEXICANO DEL SEGURO SOCIAL
SEGURIDAD Y SOLIDARIDAD SOCIAL

FORMATO T0. PROGRAMA DE TRABAJO.

Para la Prestación del Servicio, se cumplirá el siguiente Programa de Trabajo, el cual puede ser objeto de modificaciones por la Unidad Médica, responsable de la administración del contrato, conforme a las necesidades del servicio, a fin de satisfacer la demanda de su derechohabiente. Es preciso señalar que el presente se complementa con el Programa de Capacitación; los plazos establecidos para entregas subsecuentes, bienes de consumo y bienes de consumo complementarios; así como del servicio de mantenimiento preventivo y correctivo, asistencia técnica, que se especifican en el **ANEXO TÉCNICO** que forma parte de esta Convocatoria.

Plan de trabajo	
Servicio Médico Integral de Procedimientos de Hemodinámica (SMI de HeRi) de 2021	
Objetivo estratégico	Objetivo 1.
Fecha de elaboración	Fecha de actualización
Nombre del proyecto	Servicio Médico Integral de Procedimientos de Hemodinámica (SMI de HeRi)
EMPRESA	
Objetivos	GENERAL: XXXX ESPECÍFICOS: <ul style="list-style-type: none"> • XXX • XXX • XXX
Estrategias	XXXX XXXX XXXX
Líneas de acción	1.1. XX 1.2. XXXX 1.3. XXX
Descripción general del proyecto	
Diagrama de Gantt	



INSTITUTO MEXICANO DEL SEGURO SOCIAL
SEGURIDAD Y SOLIDARIDAD SOCIAL

CALENDARIO DEL PLAN DE TRABAJO

(Sugerencia) Diagrama de Gantt.

		2023																															2024			
No	DÍAS CALENDARIO	MES																																		
	DÍAS NATURALES a partir del fallo	1	2	3	4	5	6	7	8	9	10	11	12	13	14	15	16	17	18	19	20	21	22	23	24	25	26	27	28	29	30	31	1	2		
1	Afinar detalles de la integración técnica del PLAN DE TRABAJO																																			
2	Entrega del plan de trabajo																																			
3	Formalización del Contrato																																			
4	Entrega de Garantía																																			
5	Entrega por parte de la Unidad Médica del listado del personal a capacitar																																			
6	Entrega del Programa de Capacitación																																			
7	Capacitación Previa																																			
8	Entrega, instalación y puesta a punto del equipo																																			
9	Entrega de Bienes de Consumo básicos																																			
10	Entrega de Bienes de Consumo Complementarios																																			
11	Inicio de la prestación del servicio																																			

Nombre, Cargo y Firma del Representante Lega

ANEXOS
DIVISIÓN DE CONTRATOS

**FORMATO T3. REPORTE DE MANTENIMIENTO PREVENTIVO
EQUIPOS MÉDICOS**

PROVEEDOR:		NÚMERO DE CONTRATO:			
UNIDAD MÉDICA:		DÍA	MES	AÑO	
PERIODICIDAD RECOMENDADA POR EL FABRICANTE:					
NOMBRE DEL EQUIPO	MANTENIMIENTO PREVENTIVO				Observaciones
	2020				
	Marzo	junio	septiembre	diciembre	

El mantenimiento preventivo correrá a cargo del proveedor y la supervisión y control de que se lleve a cabo con oportunidad, calidad y eficacia, es responsabilidad del Área de Conservación de la Unidad Médica, quien emitirá reporte al Administrador del Contrato.

Nombre y firma del Jefe de
Servicio/Conservación

Nombre y firma del Técnico quien realizó el mantenimiento

Nombre y firma por parte del Proveedor



INSTITUTO MEXICANO DEL SEGURO SOCIAL
SEGURIDAD Y SOLIDARIDAD SOCIAL

FORMATO T5. REPORTE DE MANTENIMIENTO CORRECTIVO
EQUIPOS MÉDICOS

PROVEEDOR:	FECHA DEL REPORTE		
	DÍA:	MES:	AÑO:
	FECHA DE REALIZACIÓN DEL MANTENIMIENTO		
	DÍA:	MES:	AÑO:
FOLIO DEL REPORTE:			
NÚMERO DE CONTRATO:			
EQUIPO (S) SUJETO A MANTENIMIENTO CORRECTIVO			
NOMBRE DEL EQUIPO:			
CLAVE DEL CUADRO BÁSICOS:			
MARCA Y MODELO:			
NÚMERO DE SERIE:			
DETALLAR EL TRABAJO REALIZADO POR EL LICITANTE ADJUDICADO:			
ESPECIFICAR SI HUBO SUSTITUCIÓN DE ACCESORIOS, PIEZAS, SISTEMAS O REFACCIONES U OTROS:			
<p>El mantenimiento correctivo correrá a cargo del proveedor y la supervisión y control de que se lleve a cabo con oportunidad, calidad y eficacia, es responsabilidad del Área de Conservación de la Unidad Médica, quien emitirá reporte al Administrador del Contrato.</p>			
ANEXOS DIVISIÓN DE CONTRATOS			

Nombre y firma del Jefe de Servicio o Conservación

Nombre y firma del Técnico que realizó el mantenimiento

Nombre y firma del proveedor



INSTITUTO MEXICANO DEL SEGURO SOCIAL
SEGURIDAD Y SOLIDARIDAD SOCIAL

FORMATO T6 "ENTREGA / RECEPCIÓN DE EQUIPOS"

PROVEEDOR:	FECHA:	
	UNIDAD MÉDICA:	
	NÚMERO DE CONTRATO:	
FECHA DE MANUFACTURA DE LOS EQUIPOS:		
FECHA DE INICIO DE LA VIGENCIA:		
FECHA DE TÉRMINO DE LA VIGENCIA:		
NOMBRE GENÉRICO DEL EQUIPO:		
CLAVE DE CUADRO BÁSICO:		
MARCA:		
MODELO:		
NÚMERO DE SERIE:		
<p>Las características de los equipos corresponden a las mismas que fueron establecidas en la Convocatoria, aceptadas durante la junta de aclaraciones y acorde a la propuesta, sustentadas ampliamente en la oferta técnica del licitante y aceptadas durante el proceso de evaluación de las propuestas técnicas.</p> <p>La marca y modelo de los equipos son acordes a las contenidas en el contrato y el número de serie corresponde a cada equipo.</p>		
Se levantó Acta Informativa, señale el motivo:		
1-Existe diferencia de los datos de la lista de cotejo de la recepción o éstos no correspondan a los contenidos en el contrato.		
2-No se encuentran en plena capacidad de funcionamiento.		
3-Las acciones de adecuación no se encuentran dentro de lo solicitado.		
4-Se identificó riesgo potencial para los usuarios y los pacientes.		
5-Otro, especifique:		
CARACTERÍSTICAS TECNOLÓGICAS DE RELEVANCIA Y/O OBSERVACIÓN (S):		
Se recibió empacado de origen:	SI	NO
Se instaló por técnico especializado:	SI	NO
Incluye accesorios:	SI	NO



INSTITUTO MEXICANO DEL SEGURO SOCIAL
SEGURIDAD Y SOLIDARIDAD SOCIAL

FORMATO T7. PROGRAMA DE TRANSFERENCIA DEL CONOCIMIENTO

PROVEEDOR: _____

UMAE/DELEGACIÓN: _____

EQUIPO/ BIEN DE CONSUMO: _____

<i>FECH A</i>	<i>HORA</i>	<i>TEMA</i>	<i>PONENTE</i>	<i>MATERIAL DIDÁCTICO</i>

Nombre y Firma del Jefe de Servicio:

Nombre y Firma del Director de la Unidad Médica

Nombre y Firma del Director de la Unidad Médica

Nombre y Firma del Responsable del Programa de Capacitación*

ANEXOS
DIVISIÓN DE CONTRATOS



**INSTITUTO MEXICANO DEL SEGURO SOCIAL
SEGURIDAD Y SOLIDARIDAD SOCIAL**

**FORMATO T8. REGISTRO DE ASISTENCIA DE TRANSFERENCIA DEL
CONOCIMIENTO**

UNIDAD MÉDICA: _____

PROVEEDOR: _____ FECHA: _____

NOMBRE DEL EQUIPO _____

NOMBRE	MATRÍCULA	CATEGORÍA	SERVICIO	TURNO	FIRMA

Nombre y Firma del Jefe de Servicio

Nombre y Firma del Director de la Unidad Médica

Nombre y Firma del Responsable del Programa de Transferencia del conocimiento*

Jefe de Servicio o Coordinador Clínico de la Unidad Médica o Administrador de la Unidad

Jefe de conservación de la unidad

Supervisor por parte del proveedor



INSTITUTO MEXICANO DEL SEGURO SOCIAL
SEGURIDAD Y SOLIDARIDAD SOCIAL

Médica

**FORMATO T9 CONTROL SEMANAL DE DOTACIÓN DE BIENES DE CONSUMO
COMPLEMENTARIOS**

UMAE/DELEGACIÓN: _____

PROVEEDOR: _____ CONTRATO: _____

SEMANA _____ MES: _____ AÑO: _____

Especificaciones			Cantidad a entregar						
Clave del BCC	NOMBRE	LOTE	Lunes	Martes	Miércoles	Jueves	Viernes	Sábado	Domingo

Nombre y Firma del Jefe de Servicio _____

Nombre y Firma del Técnico responsable de la entrega _____

NOTA: Este formato deberá ser llenado o elaborado por el técnico del Hemodinámica para su control interno de los bienes de consumo y en relación a la programación de SMI DE HeRi.



INSTITUTO MEXICANO DEL SEGURO SOCIAL
SEGURIDAD Y SOLIDARIDAD SOCIAL

FORMATO T10. CONTROL DE ENTREGA RECEPCIÓN DE BIENES DE CONSUMO BÁSICOS

UMAE/DELEGACIÓN: _____

PROVEEDOR: _____ No. CONTRATO: _____

SEMANA: _____ MES: _____ AÑO: _____

Especificaciones			Cantidad a entregar						
Clave del PROCEDIMIENTO	NOMBRE DEL BCB	LOT E	Lunes	Martes	Miércoles	Jueves	Vierne s	Sábado	Domin go

Nombre y Firma del Jefe de Servicio: _____

Nombre y Firma del Técnico responsable de la entrega: _____

NOTA: Este formato deberá ser llenado o elaborado por el técnico del Hemodinámica para su control interno de los bienes de consumo y en relación a la programación de SMI DE HeRi.



INSTITUTO MEXICANO DEL SEGURO SOCIAL
SEGURIDAD Y SOLIDARIDAD SOCIAL

FORMATO T13. REPORTE INDIVIDUAL DE PROCEDIMIENTOS Y BIENES DE CONSUMO COMPLEMENTARIOS

UMAE/DELEGACIÓN:		Unidad Médica:	No. de contrato:	Fecha:			No. de folio:
				Día	Mes	Año	
Proveed or:							
DATOS DEL PACIENTE							
Nombre:				Sexo:	Femenin o Masculin o		
NSS (a diez dígitos o posiciones):							
Agregado Médico :				Edad:			
Diagnóstico :							
Datos del Procedimiento(s):							
No.	Clave del procedimiento	Descripción	Cantid ad	Precio Unitario	Importe		
Bien(es) de Consumo Básico(s) no Utilizado(s) (Solo en caso de ocurrir esta eventualidad)							
No.	Clave del procedimiento	Descripción del Bien de Consumo Básico	Cantid ad	Precio Unitario	Descue nto		
Inclusión de Bien de Consumo Complementario:							
No.	Clave del bien de consumo complementario	Descripción y Lote	Cantid ad	Precio Unitario	Importe		
TOTAL							
DATOS DEL MÉDICO TRATANTE				DATOS COMPLEMENTARIOS			
NOMBRE : _____				ELABORO : (Nombre y firma)			
MATRICULA : _____							
FIRMA							
ETIQUETAS							



INSTITUTO MEXICANO DEL SEGURO SOCIAL
SEGURIDAD Y SOLIDARIDAD SOCIAL

FORMATO T14. REPORTE DIARIO DE PROCEDIMIENTOS Y BIENES DE CONSUMO UTILIZADOS EN HEMODINÁMICA y RADIOLOGIA INTERVENCIONISTA

Unidad Médica:		Número de contrato:		
PERÍODO: del _____ al _____		No. Folio: _____		
Proveedor:				
Total de Procedimientos realizados por mes				
Clave CPIM	Descripción	Cantidad	Precio Unitario	Importe
		TOTAL		
Total de Bienes de Consumo Complementarios utilizados por mes				
Clave CPIM	Descripción	Cantidad	Precio Unitario	Importe
		TOTAL		
Nombre y firma				
Director de la unidad médica				
Director o subdirector administrativo				
Jefe de servicio de Hemodinámica				
Técnico asistente del proveedor				



INSTITUTO MEXICANO DEL SEGURO SOCIAL
SEGURIDAD Y SOLIDARIDAD SOCIAL

"FORMATO TI4.1 "NOTIFICACIÓN DE PENA CONVENCIONAL APLICABLE"

Delegación: _____
Unidad Médica: _____
Información correspondiente al mes de: _____
Número de Contrato: _____

Mediante el presente documento se notifica al **Administrador del Contrato** de la pena convencional aplicable.

El cual el proveedor es acreedor toda vez que el Servicio Médico Integral de Procedimientos de Hemodinámica ha identificado el incumplimiento siguiente:

UNIDAD DE MEDIDA	PENA APLICABLE %	COMENTARIO / OBSERVACIÓN	DOCUMENTO SOPORTE

Lo anterior para su cálculo, notificación y aplicación de la pena convencional aplicable reportada en el presente documento.

Nota: Anexar copia de Documento Soporte.

NOMBRE Y FIRMA
Jefe de Servicio, Administrador,
Director de la Unidad Médica

ANEXOS
DIVISIÓN DE CONTRATOS



INSTITUTO MEXICANO DEL SEGURO SOCIAL
SEGURIDAD Y SOLIDARIDAD SOCIAL

FORMATO TI4.2 "NOTIFICACIÓN DE DEDUCTIVAS"

Delegación: _____
Unidad Médica: _____
Información correspondiente al mes de: _____
Número de Contrato: _____

Mediante el presente documento se notifica al **Administrador del Contrato** de la deducción aplicable.

El cual el proveedor es acreedor toda vez que el Médico Integral de Procedimientos de Hemodinámica ha identificado el incumplimiento siguiente:

UNIDAD DE MEDIDA	DEDUCCIÓN %	COMENTARIO / OBSERVACIÓN	DOCUMENTO SOPORTE

Lo anterior para su cálculo, notificación y aplicación de la deducción aplicable reportada en el presente documento.

Nota: Anexar copia de Documento Soporte.

NOMBRE Y FIRMA
Jefe de Servicio o Director de la
Unidad Médica



INSTITUTO MEXICANO DEL SEGURO SOCIAL
SEGURIDAD Y SOLIDARIDAD SOCIAL

FORMATO T15. REPORTE DE INCIDENCIAS

REPORTE DE INCIDENCIAS DEL SERVICIO MEDICO DE HEMODINÁMICA				
Proveed or:				
Domicilio:				C.P.
Teléfono:				
UMAE/DELEGACIÓN:	Unidad Médica:	Número de contrato:	Folio de reporte:	
Fecha y hora del reporte:				
Nombre (s) de la persona que reporta				
Falla reportada de:				
Equipo médico:	Nombre	Serie	Marca	Modelo
Descripción de la falla:				
CIERRE DE REPORTE				
Fecha y hora del cierre del reporte:				
Por parte del Instituto firman de conformidad para el cierre de la incidencia				
Nombre(s) el Director de la Unidad, Director o subdirector administrativo y Jefe de Servicio de Hemodinámica:				
Matrícula:				
Cargo:				
Firma:				
REPORTES ANTERIORES	FOLIO	FECHA	MOTIVOS (resumen)	
PRIMER REPORTE:				
SEGUNDO REPORTE:				
TERCER REPORTE:				
COMENTARIOS/OBSERVACIONES:				
ANEXOS DIVISIÓN DE CONTRATOS				



INSTITUTO MEXICANO DEL SEGURO SOCIAL
SEGURIDAD Y SOLIDARIDAD SOCIAL

FORMATO T 16. RELACIÓN DE MARCAS, MODELO Y MANUAL DEL FABRICANTE DEL EQUIPO MÉDICO Y BIENES DE CONSUMO

LICITANTE ADJUDICADO: _____

UNIDAD MEDICA: _____

No.	NOMBRE DEL EQUIPO MÉDICO O BIEN DE CONSUMO	MARCA:	MODELO:	CONTACTO DEL DISTRIBUIDOR Y/O FABRICANTE

"LOCALIDAD (ESTADO) A ____ DEL MES DE _____ DE 20__

NOMBRE, CARGO Y FIRMA DEL REPRESENTANTE LEGAL DEL LICITANTE

Nombre y Firma del Jefe de Servicio o Coordinador Clínico de la Unidad Médica quién recibe

Nombre y Firma del Técnico responsable de la entrega

FORMATO T18 DESIGNACIÓN DE SUPERVISOR EN INSTALACIÓN Y MANTENIMIENTO

(CARTA EN ORIGINAL, PAPEL MEMBRETADO Y FIRMA AUTÓGRAFA DEL LICITANTE)

_____ de _____ de _____

Presente.

En mi carácter de representante legal de _____, y con el propósito de dar cumplimiento a los requisitos establecidos para la presentación de la propuesta técnica de la Licitación Pública Nacional _____ adjunto a continuación los datos de las personas designadas como Supervisor en Instalación y Mantenimiento en cada uno de las Unidades Médicas del Instituto en que se prestará el servicio, a fin de verificar el adecuado funcionamiento de los equipos suministrados:

Nombre	
Título académico	
Teléfono de oficina	
Teléfono celular	
Correo electrónico	
Unidad Médica que supervisará	

***Repetir el recuadro tantos supervisores considere necesarios.**

ATENTAMENTE.

NOMBRE Y FIRMA DEL REPRESENTANTE LEGAL DE LA EMPRESA LICITANTE.

ANEXOS
DIVISIÓN DE CONTRATOS



INSTITUTO MEXICANO DEL SEGURO SOCIAL
SEGURIDAD Y SOLIDARIDAD SOCIAL

**FORMATO: TI9 "CARTA COMPROMISO DEL LICITANTE PARTICIPANTE EN LA
INSTALACIÓN DE EQUIPO"**

"LOCALIDAD", a ____ de _____ 20__

Instituto Mexicano del Seguro Social

Convocante

Licitación _____

Presente,

(**NOMBRE**) en mi carácter de representante legal de la empresa (**NOMBRE O**
RAZÓN SOCIAL DE LA EMPRESA), manifiesto que:

Respecto de la oferta de la(s) partida(s) _____, mi representada se compromete a cumplir cabalmente para la instalación del (de los) equipo(s) y para la prestación la correcta y oportuna prestación del servicio en el que resulte adjudicada, con todos y cada uno de los requerimientos necesarios, contemplando los espacios físicos del área donde será(n) ubicado(s), así como todas y cada una de las adecuaciones físicas que se requieran para la correcta instalación, el apropiado y óptimo funcionamiento del (de los) equipo(s) ofertado(s), entre ellos instalaciones hidrosanitarias y/o de suministro de fluidos y/o energéticos y/o de los espacios físicos necesarios, determinados por el personal de la unidad médica receptora del (de los) bien(es) adjudicado(s) en la partida(s) mencionada(s) y que se encuentren directamente relacionados con el área de instalación del bien y su óptimo funcionamiento.

Adicionalmente mi representada se compromete a coordinarse con el personal de la unidad médica a fin de trabajar sobre la logística, necesaria respecto a la instalación y puesta a punto de los equipos y el inicio de la prestación del servicio en los plazos establecidos en la Convocatoria.

(Nombre y firma del Representante Legal)



INSTITUTO MEXICANO DEL SEGURO SOCIAL
SEGURIDAD Y SOLIDARIDAD SOCIAL

FORMATO T20 "DESIGNACIÓN DE TÉCNICOS EN SITIO Y SUPERVISOR DE OPERACIÓN ADMINISTRATIVA"

(Carta En Original, Papel Membretado Y Firma Autógrafa Del Licitante)

_____ de _____ de _____

Presente.

En mi carácter de representante legal de _____, y con el propósito de dar cumplimiento a los requisitos establecidos para la presentación de la propuesta técnica de la Licitación Pública _____ adjunto en formato los datos de las personas designadas como "Técnicos en sitio" por turno en cada uno de las Unidades Médicas del Instituto en que se prestará el servicio, y del supervisor de operación administrativa que estará a cargo de ellos, proporcionando

Nombre <i>DEL(OS) TÉCNICO(S) EN SITIO</i>	
Título académico	
Teléfono de oficina	
Teléfono celular	
Correo electrónico	
Unidad Médica a la que estará adscrito	
turno	
Nombre: <i>del SUPERVISOR DE OPERACIÓN ADMINISTRATIVA</i>	
Título académico	
Teléfono de oficina	
Teléfono celular	
Correo electrónico	
Unidades Médicas que supervisará	

***Repetir el recuadro tantos supervisores considere necesarios.**

ATENTAMENTE.

NOMBRE Y FIRMA DEL REPRESENTANTE LEGAL DE LA EMPRESA LICITANTE.



INSTITUTO MEXICANO DEL SEGURO SOCIAL
SEGURIDAD Y SOLIDARIDAD SOCIAL

FORMATO T22. RELACIÓN DE DOCUMENTOS A EVALUAR DEL LICITANTE

LICITANTE:

CAPACIDAD DE LOS RECURSOS HUMANO:

Partida:							
No.	Nombre	Técnico en sitio/Supervisor	Profesión	Conocimientos	Experiencia laboral	Promedio años de experiencia	Dominio de Herramientas
1							
2							
					Total de años Experiencia	0	
Partida:							
No.	Nombre	Técnico en sitio/Supervisor	Profesión	Conocimientos	Experiencia laboral	Promedio años de experiencia	Dominio de Herramientas
1							
2							
					Total de años Experiencia	0	
Partida:							
No.	Nombre	Técnico en sitio/Supervisor	Profesión	Conocimientos	Experiencia laboral	Promedio años de experiencia	Dominio de Herramientas
1							
2							
					Total de años Experiencia	0	

EXPERIENCIA Y ESPECIALIDAD DEL LICITANTE

Instituciones o personas morales	No. De Contrato	Vigencia (periodo comprendido)	Experiencia (años)	Especialidad (contratos)	Cumplimiento (cartas, actas,..)

ANEXOS
 DIVISIÓN DE CONTRATOS



INSTITUTO MEXICANO DEL SEGURO SOCIAL
SEGURIDAD Y SOLIDARIDAD SOCIAL



**FORMATO T26 "CONTROL DE PRODUCTIVIDAD MENSUAL, BIENES BÁSICOS Y BIENES CONSUMO
COMPLEMENTARIOS DE LA CTSI"**

FOLIO	Clave presupuestal	LOCALIDAD	Fecha del Evento (dd/mm/aaaa)	SERVICIO INTEGRAL	NSS (a diez dígitos o posiciones)	Agregado Médico	Nombre del paciente: apellido paterno, materno y nombres)	Fecha de Nacimiento del Paciente(dd/mm/aaaa)	SEXO DEL PACIENTE	Nombre del médico	MATRICULA	Clave (del procedimiento)	Nombre del Procedimiento	Motivo de reprogramación	Precio Unitario del Procedimiento	Por cada Bien de Consumo	Requerido del Procedimiento(clave, lote, cantidad	Bienes de consumo complementarios	Clave del BCC	Precio Unitario	INCIDENCIAS Fechas (dd/mm/aaaa)	Incapacidad, Folio, fecha de inicio (dd/mm/aaaa), días otorgados.	

ANEXOS
DIVISIÓN DE CONTRATOS



INSTITUTO MEXICANO DEL SEGURO SOCIAL
SEGURIDAD Y SOLIDARIDAD SOCIAL

FORMATO T30 "CARTA COMPROMISO DE EQUIPO MÉDICO QUE AVALE LOS 5 AÑOS DE FABRICACIÓN (A PARTIR 2019)".

Instituto Mexicano del Seguro Social

Licitación Pública No. _____

Presente.

_____ (nombre) _____ en mi carácter de representante legal o persona que cuenta con facultades para comprometer a la empresa, _____ (nombre o razón social del fabricante) _____, manifiesto que los equipo(s) médico(s) fabricado(s) por la empresa que represento, cuentan con 4(cuatro) años cero meses de fabricación (a partir de 2018) y se encuentran en condiciones funcionales para cumplir la vigencia del contrato.

Asimismo, en caso de que los equipos médicos que presento anteriormente hallan estado en operación, presentare la bitácora de servicio de mantenimiento del equipo, en el cual aseguro que no ha tenido más de tres fallas consecutivas.

De conformidad a lo establecido en los parámetros, publicados en el Diario Oficial de la Federación (DOF), el 15 de agosto de 2012, que menciona que el equipo debe encontrarse en óptimas condiciones para la prestación del servicio.

Manifiesto conocer que el (los) equipo (s) médico (s) deberán de cubrir la vigencia del contrato del SMI de HeRi 2023-2024.

EQUIPO MÉDICO	FECHA DE FABRICACIÓN

Lugar y Fecha.

Nombre y firma del representante legal de la empresa.

(Deberá presentarse en PDF, en papel membretado, con fecha de emisión y firma autógrafa)



INSTITUTO MEXICANO DEL SEGURO SOCIAL
SEGURIDAD Y SOLIDARIDAD SOCIAL

**FORMATO T 31 CARTA RELATIVA A LA OBLIGACIÓN DEL LICITANTE
ADJUDICADO, DE REALIZAR LOS TRABAJOS NECESARIOS DE ADECUACIÓN A
LAS INSTALACIONES DE CADA UNIDAD MÉDICA QUE CORRESPONDA**

"LOCALIDAD", a ____ de _____ 20____

Instituto Mexicano del Seguro Social
Convocante
Licitación _____
Presente.

(_____ **NOMBRE** _____) en mi carácter de representante legal de la empresa (_____ **NOMBRE O
RAZÓN SOCIAL DE LA EMPRESA** _____), manifiesto que:

Respecto de la oferta de la(s) partida(s) _____, mi representada se compromete a cumplir cabalmente para la instalación del (de los) equipo(s) y para la prestación la correcta y oportuna prestación del servicio en el que resulte adjudicada, con todos y cada uno de los requerimientos necesarios, contemplando los espacios físicos del área donde será(n) ubicado(s), así como todas y cada una de las adecuaciones físicas que se requieran para la correcta instalación, el apropiado y óptimo funcionamiento del (de los) equipo(s) ofertado(s), entre ello instalaciones hidrosanitarias y/o de suministro de fluidos y/o energéticos y/o de los espacios físicos necesarios, determinados por el personal de la unidad médica receptora del (de los) bien(es) adjudicado(s) en la partida(s) mencionada(s) y que se encuentren directamente relacionados con el área de instalación del bien y su óptimo funcionamiento.

Adicionalmente mi representada se compromete a coordinarse con el personal de la unidad médica a fin de trabajar sobre la logística, necesaria respecto a la instalación y puesta a punto de los equipos y el inicio de la prestación del servicio en los plazos establecidos en la Convocatoria.

(Nombre y firma del Representante Legal)

ANEXOS
DIVISIÓN DE CONTRATOS



INSTITUTO MEXICANO DEL SEGURO SOCIAL
SEGURIDAD Y SOLIDARIDAD SOCIAL

FORMATO T 32 ACUERDO DE CONFIDENCIALIDAD

NOTA: A continuación, se muestra de manera informativa el texto correspondiente al acuerdo de confidencialidad que deberá presentarse a firmar, en las oficinas de la DISTSS el representante legal con facultades laborales del proveedor adjudicado.

"LOCALIDAD", a ___ de _____ 20__.

Por medio del presente, Nombre del Representante Legal en mi carácter de representante legal de la sociedad Nombre del Proveedor o Razón Social (en adelante EL PRESTADOR") manifiesto que cualquier información oral o escrita que sea proporcionada con motivo de trabajo a realizar para el Instituto Mexicano del Seguro Social (en adelante "EL INSTITUTO"), será tratada de acuerdo a las siguientes:

CLÁUSULAS

Primera.- Información confidencial.- Para los efectos del presente Acuerdo, el término "información" o "información confidencial" significa todos los datos, conversaciones telefónicas, mensajes de audio, mensajes de grabadoras, cintas magnéticas, programas de cómputo y sus códigos fuente entre otros medios de comunicación, tales como la información contenida en discos compactos (CD), mensajes de datos electrónicos (correos electrónicos), medios ópticos o de cualquier otra tecnología o cualquier otro material que contenga información jurídica, operativa, técnica, financiera o de análisis, registros, documentos, especificaciones, productos, informes, dictámenes y desarrollos a que tenga acceso o que le sean proporcionados por "EL INSTITUTO".

De igual forma, será considerada como confidencial aquella información derivada de la ejecución del servicio que preste "EL PRESTADOR" que señale "EL INSTITUTO" y sea propiedad exclusiva de este.

Segunda.- Obligación de No-Divulgación.-"EL PRESTADOR" reconoce que queda prohibida su difusión y/o utilización total o parcial en su favor o de terceros ajenos a la relación contractual, por cualquier medio, entre otros de manera enunciativa más no limitativa: vía oral, impresa, electrónica, magnética, óptica y en general por ningún medio conocido o por desarrollar, conforme a lo establecido en la Ley Federal de Protección de Datos Personales en Posesión de Particulares (LFPDPPP), Ley Federal de protección de la Propiedad Industrial y de la Ley Federal de Transparencia y Acceso a la Información



INSTITUTO MEXICANO DEL SEGURO SOCIAL
SEGURIDAD Y SOLIDARIDAD SOCIAL

Pública. Si no se cumplen los términos de las leyes antes mencionadas serán sancionados en base a lo que estipule cada una de las mismas.

En este sentido, acepta que la prohibición señalada en el párrafo anterior, comprende inclusive, en forma enunciativa más no limitativa, que no se podrá llevar a cabo la difusión de la información con fines de lucro, comerciales, académicos, educativos o para cualquier otro, por lo que "EL PRESTADOR" se responsabiliza del uso y cuidado de la información, a nombre propio y de las personas que formen parte del mismo, así como del personal directivo, administrativo y operativo que las conformen.

Adicionalmente, "EL PRESTADOR" se obliga a lo siguiente:

- 1) Utilizar toda la información a que tenga acceso o generada con motivo de su prestación de servicio ante "EL INSTITUTO" únicamente para cumplimentar el objeto del contrato adjudicado.
- 2) Limitar la revelación de la información y documentación a que tenga acceso, únicamente a las personas que dentro de su propia organización se encuentren autorizadas para conocerla, haciendo responsable del uso que dichas personas puedan hacer de la misma.
- 3) No hacer copias de la información, sin la autorización por escrito de "EL INSTITUTO".
- 4) No revelar a ningún tercero la información, sin la previa autorización por escrito de "EL INSTITUTO".
- 5) Mantener estricta confidencialidad de la información y/o documentación relacionada con la prestación del servicio, bajo la pena de incurrir en responsabilidad penal, civil o de otra índole, y por lo tanto, no podrá ser divulgada, transmitida, ni utilizada en beneficio propio o de tercero.

Tercera. - Devolución de la Información. - Una vez concluida la vigencia del presente acuerdo, "EL PRESTADOR", entregará a "EL INSTITUTO" todo material, documentos y copias que contengan la información confidencial que le haya sido proporcionada por "EL INSTITUTO", no debiendo conservar en su poder ningún material, documentos y copias que contenga la referida información confidencial.

"EL PRESTADOR" conviene en limitar el acceso de dicha información confidencial a sus empleados o representantes, sin embargo, necesariamente harán partícipes y obligados solidarios a aquéllos, respecto de sus obligaciones de confidencialidad aquí contraídas. Cualquier persona que tuviere acceso a dicha información, deberá ser advertida de lo convenido en este documento, comprometiéndose a observar y cumplir lo estipulado en este punto.



INSTITUTO MEXICANO DEL SEGURO SOCIAL
SEGURIDAD Y SOLIDARIDAD SOCIAL

"EL PRESTADOR" acepta que todas las especificaciones, productos, estudios técnicos, informes, dictámenes, desarrollos, códigos fuente y programas, datos clínicos, así como todo aquello que se obtenga como resultado en la prestación del servicio, serán confidenciales.

La duración del presente Documento será la menor de entre las siguientes:

- i. 1 (un) año contado a partir de la fecha de firma de este Acuerdo de Confidencialidad. El plazo de 1 (un) año antes mencionado podrá ser prorrogado, una o más veces, por voluntad de las Partes por periodos adicionales de 1 (un) año cada uno, en cuyo caso dichas prórrogas deberán constar por escrito y estar firmadas por ambas Partes o reducido en caso de vigencia de contrato menor a 1 (un) año.

Este documento solamente podrá ser modificado mediante consentimiento de las partes, otorgado por escrito.

El presente documento se regirá por las leyes vigentes en la "LOCALIDAD", (Distrito Federal). Para todo lo relacionado con la interpretación y cumplimiento del presente Documento las Partes se someten a la jurisdicción y competencia de los Tribunales competentes en la "LOCALIDAD", (Distrito Federal), expresamente renunciando a cualquier otro fuero que pudiera corresponderles por razón de sus domicilios presentes o futuros o por cualquier otra causa.

EL INSTITUTO

EL PRESTADOR

Instituto Mexicano del Seguro Social (IMSS)

Nombre del Proveedor Adjudicado

Nombre y firma Representante Legal

Nombre y firma del representante legal con facultades laborales

INSTITUTO MEXICANO DEL SEGURO SOCIAL
DIRECCIÓN DE PRESTACIONES MÉDICAS
UNIDAD DE ATENCIÓN MÉDICA

ANEXO T2. EQUIPO MÉDICO DE SMI PARA HE	
2	Polígrafo para estudios hemodinámicos.
2.1	<p>Equipo diseñado para adquirir, medir, visualizar, registrar y analizar los datos pertinentes a los procedimientos hemodinámicos o de acuerdo a la siguiente descripción:</p> <p>EQUIPO DISEÑADO PARA ADQUIRIR, MEDIR, VISUALIZAR, REGISTRAR Y ANALIZAR LOS DATOS PERTINENTES A LOS PROCEDIMIENTOS HEMODINÁMICOS.</p> <p>2.1 DOS MÓDULOS DE PRESIONES INVASIVAS O MAYOR</p> <p>2.2 ECG SUPERFICIAL.</p> <p>2.3 MODULO DE TEMPERATURA</p> <p>2.4 PRESIÓN NO INVASIVA.</p> <p>2.5 MÓDULO DE OXIMETRÍA DIGITAL</p> <p>2.6 SOFTWARE PARA MEDICIONES Y CÁLCULOS HEMODINÁMICOS</p> <p>2.6.1 PRESIÓN VENOSA SISTÉMICA.</p> <p>2.6.2 PRESIÓN ARTERIAL SISTÉMICA.</p> <p>2.6.3 PRESIÓN VENOSA PULMONAR.</p> <p>2.6.4 PRESIÓN ARTERIAL PULMONAR.</p> <p>2.6.5 MONITOR LCD PARA CONSOLA</p> <p>2.6.6 MONITOR ESCLAVO EN LA SALA DE HEMODINÁMIA.</p> <p>2.7 IMPRESORA LASER</p> <p>2.8 MESA DE TRABAJO DE ACUERDO AL CATÁLOGO Y ESPECIFICACIÓN DEL FABRICANTE</p>
3	Sistema de administración de medio de contraste de flujo variable intracoronario.
4	Desfibrilador-Monitor-Marcapasos
4.1	Amplitud de ECG ajustable y ganancia automáticos.
4.2	Volumen individual ajustable del indicador sonoro de QRS.
4.3	Batería de Ion-litio de larga duración.
4.4	Monitorización mediante electrodos de desfibrilación.
4.5	Monitorización de ECG con 3 y 5 puntas.
4.6	ECG 12 derivaciones.
4.7	Desfibrilación manual.
4.8	Cardioversión sincronizada.
4.9	Marcapasos no invasivo.
4.10.	Peso: 6kg a 8Kg
5	Ecocardiógrafo tridimensional Doppler color.

ANEXOS
DIVISIÓN DE CONTRATOS

INSTITUTO MEXICANO DEL SEGURO SOCIAL
DIRECCIÓN DE PRESTACIONES MÉDICAS
UNIDAD DE ATENCIÓN MÉDICA

5.11	Ecocardiografía de adultos.
5.12	Ecocardiografía pediátrica.
5.13	Vasculares (aplicaciones periféricas, cerebrovasculares, Doppler transcraneal temporal y orbital, y vasculares abdominales).
5.14	Ecocardiografía transesofágica (adultos y pediátrica).
5.15	Ecocardiografía con contraste (detección de ovi, im bajo e im alto).
5.16	Ecocardiografía epicárdica.
5.17	Eco 3d en tiempo real.
5.19	Transductor transesofágicas multiplanar con rango de 2 a 3 MHz o menor a 7 MHz o
5.20.	Sectorial, vectorial o arreglo en fase con el rango de 3Mhz o menor a 8 Mhz o mayor,
5.21	Sectorial, vectorial o arreglo en fase con el rango de 2Mhz o menor a 4 Mhz o mayor, con frecuencias armónicas, para aplicación cardiológica adulto.
5.22	Modos tridimensionales en tiempo real
5.23	Modo M simultáneo.
5.24	Modo doppler color y power angio.
5.25	Imágenes armónicas tisulares por técnica de inversión de pulsos.
5.26	Imágenes armónicas tisulares con múltiples frecuencias con tecnología de pulso
5.27	Modo de imágenes panorámicas.
5.28	Doppler color continuo y pulsado.
5.29	Con modo adaptativo en tiempo real que analice el contenido de la imagen y elimine el ruido y aumente la definición de los bordes de tejido.
5.30.	Rango dinámico del sistema de 180 db o mayor.
5.31	Sistema digital con 30,000 canales o mayor
5.32	Con memoria de imagen cuadro por cuadro en tiempo real y modo dúplex o de 800 cuadros o mas cuadros de imágenes bidimensionales o en color.
5.33	Programa completo de reportes y cálculos
6	Equipo de ultrasonido intracoronario.
6.1	Equipo rodable.
6.2	Memoria RAM (random access memory), almacena como mínimo 25 casos de pacientes en disco duro o medios digitales, pantalla plana de cristal líquido de 19 pulgadas, auto reconocimiento de catéter, auto zoom ajustando la frecuencia del catéter
7	Equipo para mapeo tridimensional.
7.1	La estación de trabajo interfaz para usuario que controla el sistema y puede instalarse
8	Generador de radiofrecuencia para ablación.

INSTITUTO MEXICANO DEL SEGURO SOCIAL
DIRECCIÓN DE PRESTACIONES MÉDICAS
UNIDAD DE ATENCIÓN MÉDICA

8.1	Microprocesador con monitoreo continuo de impedancia y temperatura. Se usa con los
8.2	Controles de corte automático. Monitoreo de impedancia en tiempo real
8.3	Contador de tiempo para cada aplicación de radiofrecuencia.
9	Bomba de irrigación.
9.1	Bomba de irrigación para ablación, con flujo de 0.6ml min 1-60ml por minuto por segundo
9.2	Límite de presión de 100 a 300psi o menor.
10	Equipo para tomografía de coherencia óptica (oct). Intravascular
10.1	El carro, móvil y compacto, contiene todos los elementos funcionales del sistema:
10.2	Motor de adquisición de imágenes.
10.3	Dos monitores (17 y 19 pulg.) y salida de video remota para múltiples proyecciones.
10.4	Control del sistema y del catéter mediante el teclado o con del ratón.
12	Polígrafo para electrofisiología
12.1	Equipo computarizado para el registro y análisis de la actividad electrofisiológica
13	Estimulador cardíaco.
13.1	Controla la sincronización del comienzo de la marcación de pasos al p/qrs sentido.
13.2	Hasta 6 extra estímulos, protocolo de fibrilación (s1- 30ms), protocolo automático atp tipo aicd, control rítmico avanzado múltiple, y sensible a catéteres con punta para medición ECG.
13.3	Funciones avanzadas de retroalimentación al usuario:
13.4	Disparador de gráficas para ECG/qrs, detección grafica de control qrs, medición de la impedancia alta/baja latido a latido, aviso de falla en el catéter, extra estímulos largos y pantalla de ayuda y soporte para la señal de la estimulación.
13.5	Funciones de seguridad
13.6	Protección contra radiofrecuencia, funcionamiento con doble batería como respaldo de energía.
13.7	Unidad generadora de estímulo.
13.8	Fuente de poder para la unidad generadora del estímulo.
13.9	Transformador.
14	Fuente para marcapaso cardíaco temporal.
14.1	Dimensiones de 60 mm x 115 mm x 20 mm. o Alto: 20.3 cm, Ancho: 8.6 cm, Grosor: 4.45 cm, Peso 680 g
14.2	Reconocimiento de interferencia: secuencia de entrada ≥ 283 o Ajuste automático de la sensibilidad
14.3	Funcionamiento asincrónico o Cambio de modo automático durante las arritmias auriculares o generador de estímulos que alcance frecuencias de 80 hasta 800 pulsaciones por minuto en modo de estimulación rápida.
15	Equipo de guía de presión para cálculo de Flujo de Reserva Fraccional

INSTITUTO MEXICANO DEL SEGURO SOCIAL
DIRECCIÓN DE PRESTACIONES MÉDICAS
UNIDAD DE ATENCIÓN MÉDICA

15.1	Equipo de guía de presión para cálculo de Flujo de Reserva Fraccional para guía calibre 0.014 con transductor de presión integrado.
16	Unidad de electrocirugía para termofusión de vasos.
16.1	Electrocoagulador quirúrgico modular para hemostasia y corte, por medio de alta frecuencia con las siguientes características de acuerdo a las necesidades de las unidades médicas o de conformidad a lo siguiente: GENERADOR DE ENERGÍA MONOPOLAR Y BIPOLAR AVANZADA PARA SELLADO DE VASOS CON PANTALLA, MICROPROCESADOR, MEMORIA INTERNA, TECNOLOGÍA CON CAPACIDAD DE MEDICIÓN DE RESISTENCIA DE TEJIDOS (20,000 VECES POR SEGUNDO) Y DE SELECCIÓN CONTINUA DE GRADUACIÓN DE LA ENERGÍA DE SALIDA; CON RECONOCIMIENTO RFID DEL DISPOSITIVO CONECTADO, ALARMAS AUDIBLES DE FINALIZACIÓN DE SELLADO Y SELLO INCOMPLETO. GENERA EL SELLO SIN FORMACIÓN DE TROMBOS QUE SOPORTA HASTA TRES VECES LA PRESIÓN SISTÓLICA NORMAL. SELLA VASOS DE HASTA 7 MM DE DIÁMETRO CON DAÑO TÉRMICO LATERAL MÍNIMO. TAMAÑO: 30.0 X 10.5 X 37.7 CM. PESO: 5.5 KG."
17	Consola de crioablación. Compatible con catéteres ofertados para crioablación.
17.1	pantalla con panel de control (One- Touch o según tecnología del fabricante)
17.2	carro transportador según tecnología del fabricante
17.3	indicador de temperatura esofágica
17.4	sensor del Diafragma.
17.5	interruptor de pedal
17.6	cable de alimentación
17.7	sistema de grabación
17.8	accesorios
17.8.1	Tanque de oxido nitroso
17.8.2	manguera de barrido
18	Consola de rotoablación. Compatible con catéteres ofertados (Catéter de aterectomía rotacional transluminal percutánea.)

**ANEXO T4 BIENES DE CONSUMO BÁSICO Y COMPLEMENTARIO
SERVICIO MÉDICO INTEGRAL PARA HEMODINAMIA Y RADIOLOGÍA INTERVENCIONISTA**

CONFORMACIÓN DE PROCEDIMIENTOS CON BIENES DE CONSUMO BÁSICO

PROCEDIMIENTOS DE PARTIDAS GENERALES

60.01.001 Procedimiento de cateterismo diagnóstico adulto femoral		Máximo
No.	Descripción	
bc62	Aguja para punción de vasos arteriales o venosos, de una sola pieza, pared delgada y bisel corto, longitud 7.0 cm calibre 18 G A 21 G para guía de 0.032" a 0.038".	1
bc6109	Introduccion de cateter arterial o venoso. Por técnica percutánea, longitud opcional de 10 ó 11 ó 16 ó 25 cm calibre. Dentro del rango de 4 a 14Fr.	1
bc671	Cuerda guía con recubrimiento de politetrafluoretileno, con punta en "J" de 3 mm en la curva, o recta 0.035" a 0.038" longitud 150cm y 260cm hasta 300 cm. Estéril y desechable	1
bc661	Catéteres para arteria coronaria derecha con técnica percutánea, cal 5 ó 6 fr, longitud 100 a 110 cm, tipo: femoral derecha esa de 3.5, 4 y 5, amplatiz 1 y 2, multipropósitos, mamarios.	1
bc662	Catéteres para arteria coronaria izquierda con técnica percutánea, cal 5 ó 6 fr, longitud 100 a 110 cm, tipo: femoral izquierda esa de 3.5, 4 y 5, amplatiz 1 y 2, multipropósitos, mamarios.	1
60.01.002 Procedimiento de cateterismo diagnóstico pediátrico		Máximo
No.	Descripción	
bc62	Aguja para punción de vasos arteriales o venosos, de una sola pieza, pared delgada y bisel corto, longitud 7.0 cm calibre 18 G A 21 G para guía de 0.032" a 0.038".	1
bc6111	Introduccion de cateter arterial o venoso. Por técnica percutánea, longitud opcional de 5 ó 10 ó 16 ó 25 cm calibre. 4, 5, 6, 7, 8 y 10 Fr. Con guía 0.014" a 0.038".	2
bc699	Guía hidrofílica con núcleo de níquel con cubierta de poliuretano e hidrofílica De diversas medidas.	1
bc646	Catéter para cateterización percutánea con recubrimiento teflonado o hidrofílico cal 4 a 6 fr, longitud 65 a 110 cm. Tipo: MPA, Pigtail, Vertebral, NIH, o recto diversas curvas	2
60.01.003 Procedimiento de cateterismo cardíaco diagnóstico por técnica radial (adulto o pediátrico)		Máximo
No.	Descripción	
bc62	Aguja para punción de vasos arteriales o venosos, de una sola pieza, pared delgada y bisel corto, longitud 7.0 cm calibre 18 G A 21 G para guía de 0.032" a 0.038".	1
bc6115	Introduccion de cateter arterial por técnica radial con recubrimiento hidrofílico, longitud opcional de 10 ó 16 ó 25 cm calibre. 4, 5 y 7 Fr. Con guía vascular 0.021 a 0.032" con recubrimiento opcional hidrofílico, teflonado o semihidrofílico.	1
bc673	Cuerda guía con recubrimiento de politetrafluoretileno, con punta en "J" de 3 mm en la curva, o recta 0.035" a 0.038" longitud 150cm y 260cm hasta 300 cm. Estéril y desechable o Guía hidrofílica de 0.035" o 0.038" longitud de 150 o 260 punta angulada o recta de acuerdo a las necesidades del medico.	1
bc663	Catéteres para cateterización de arteria coronaria para técnica radial ASA de 3, 3.5, 4 y 5, cal 5 ó 6 fr, longitud 100 a 110 cm. Tipo: JUDKINS, AMPLATZ 1 y 2. Multipropósitos y curvas preformadas especiales para radial catéter bilateral tipo TIC ó ULTIMATE ó TRAPLASE	2
bc614	Banda de compresion radial	1
60.01.004 Procedimiento de ACTB (angioplastia) con balón		Máximo
No.	Descripción	
bc647	Catéter para dilatación de arteria coronaria, con globo semicomplaciente, desde 1.00 hasta 4.5 mm de diámetro y longitudes desde 6 a 30 mm, y de 130 a 155cm de largo, sistema de rápido intercambio. (ofertar todas las medidas de diámetro)	1
bc664	Cuerda guía para angioplastia coronaria, con punta recta flexible e intermedia y rígida, con recubrimiento hidrofílico de 0.014" de diámetro y 175cm ó 180 ó 182 a 300cm de longitud.	1
bc682	Cuerda guía hidrofílica de 0.035" ó 0.038" Y/O 0.018" * longitud de 145 cm ó 150 ó 260 cm. Con punta recta o curva	1
bc666	Conectores en "Y", para catéteres de angioplastia. Compatible con rotor e introduccion (puede ir incluido en un KIT)	1
bc6143	Rotador de cuerda guía para angioplastia coronaria de 0.014" a 0.038" de diámetro. Desechable. (puede ir incluido en un KIT)	1
bc6124	Introduccion. Insertor guía para angioplastia coronaria, diámetro 0.014" a 0.038" con longitud de 8, 7 a 9.4 cm, desechable. (puede ir incluido en un KIT)	1
bc655	Catéteres guía para coronaria derecha e izquierda con punta suave, dentro del rango de 5 a 8 Fr., de 100 cm de largo, Y tipo: Judkins esa de 3.0, 3.5, 4.0 y 5.0 mm Amplatiz, MP, Extra Backup.	3
bc6125	Jeringa con Manómetro Insuflador de plástico, con capacidad de presiones de 1 hasta 30atm. Y 20 ó 26 cc.	1
60.01.005 Procedimiento de angioplastia periférica		Máximo
No.	Descripción	
bc62	Aguja para punción de vasos arteriales o venosos, de una sola pieza, pared delgada y bisel corto, longitud 7.0 cm calibre 18 G A 21 G para guía de 0.032" a 0.038".	1
bc6113	Introduccion de cateter arterial o venoso. Por técnica percutánea, longitud opcional entre 10 y 25 cm y calibre dentro del rango de 4 a 14Fr.	1
bc671	Cuerda guía con recubrimiento de politetrafluoretileno, con punta en "J" de 3 mm en la curva, o recta 0.035" a 0.038" longitud 150cm y 260cm hasta 300 cm. Estéril y desechable	1
bc643	Catéter para arterias periféricas head-hunter, cobra, vertebral, SMI, JB, Simmons, multipropósito, pigtail con técnica percutánea, cal 4 y 5 fr, longitud 100 a 110 cm o Catéteres diagnósticos para arterias periféricas, curva H1, 3B1, 3B2, MANI, SIM1, 5IM2, SIM3, multi propósito y pigtail, entre 100 y 110 cm de longitud, calibre 4 ó 5 Fr.	1
bc686	Cuerdas guía para angioplastia periférica, con punta recta flexible, intermedia y rígida, con recubrimiento hidrofílico de 0.014" a 0.018" de diámetro y opcionalmente de 175cm a 300cm de longitud	1
bc666	Conectores en "Y", para catéteres de angioplastia. Compatible con rotor e introduccion (puede ir incluido en un KIT)	1
bc6143	Rotador de cuerda guía para angioplastia coronaria de 0.014" a 0.038" de diámetro. Desechable. (puede ir incluido en un KIT)	1
bc6124	Introduccion. Insertor guía para angioplastia coronaria, diámetro 0.014" a 0.038" con longitud de 8, 7 a 9.4 cm, desechable. (puede ir incluido en un KIT)	1
bc6125	Jeringa con Manómetro Insuflador de plástico, con capacidad de presiones de 1 hasta 30atm. Y 20 ó 26 cc.	1
bc623	Catéter balón para dilatación periférica, diversas longitudes y diámetros	2
60.01.006 Procedimiento de Stent en conducto arterioso		Máximo
No.	Descripción	
bc63	Aguja para punción de vasos arteriales y venosos, de una sola pieza, pared delgada y bisel corto, longitud 4 ó 7 cm calibre 18 G a 21G para guía de 0.018" a 0.038".	6

bcbl10	Introducción de catéter arterial o venoso. Por técnica percutánea, longitud opcional de 5 ó 10 ó 14 ó 16 ó 25cm calibre, 4, 5, 6, 7 u 8fr. Con guía 0.018" a 0.038".	2
bcbl98	Guía hidrofílica con núcleo de níquel. 0.035 x 150 a 260cm	1
bcbl45	Catéter para cateterización percutánea con recubrimiento teflonado ó hidrofílico ó poliuretano ó níquel cal 4 a 6 fr, longitud 65 a 110 cm. Tipo: mpa, pigtail, vertebral, nih ó recto diversas curvas. o Catéter para cateterización percutánea con recubrimiento teflonado ó hidrofílico ó poliuretano ó níquel cal 4 a 6 fr, longitud 65 a 110 cm. Tipo: mpa, pigtail, vertebral; nih ó recto diversas curvas.	2
bcbl42	Prótesis endovascular, de Acero inoxidable o Cromo Cobalto o Cromo Platino. De diseño Tubular, Modular y/o Sinusoidal continuo. En medidas que van de 2.25mm hasta 5mm de diámetro y de 8mm hasta 34mm de longitud. Con indicación coronaria ó prótesis endovascular, de Acero inoxidable o Cromo Cobalto o Cromo Platino. De diseño Tubular, Modular y/o Sinusoidal continuo. En medidas que van de 2.25mm hasta 5mm de diámetro y de 8mm hasta 34mm de longitud. Con indicación coronaria.	3
bcbl86	Cuerdas guía para angioplastia periférica, con punta recta flexible, intermedia y rígida, con recubrimiento hidrofílico de 0.014 a 0.018" de diámetro y opcionalmente de 175cm a 300cm de longitud.	1
bcbl66	Conectores en "Y", para catéteres de angioplastia. Compatible con rotor e introduccion (puede ir incluido en un KIT)	1
bcbl23	Introduccion. Insertor guía para angioplastia coronaria, diámetro 0.014" a 0.038" con longitud de 7 a 9.4 cm, desechable. (puede ir incluido en un KIT)	1
bcbl56	Catéteres guía tipo Judkins, para coronaria derecha e izquierda con punta suave, asa de 3.5, 4.0 y 5.0 mm de 6 a 8 fr, de 100 cm de largo. Y tipo Amplatz, MP o equivalente, extra soporte para izquierda y extra soporte para derecha, mamario.	2
bcbl25	Jeringa con Manómetro Insuflador de plástico, con capacidad de presiones de 1 hasta 30atm. Y 20 o 26 cc	1
60.01.007	Procedimiento de angioplastia directa por técnica radial.	Máximo
No.	Descripción	
bcbl2	Aguja para punción de vasos arteriales ó venosos, de una sola pieza, pared delgada y bisel corto, longitud 7.0 cm calibre. 18 G A 21 G para guía de 0.032" a 0.038".	1
bcbl22	Introduccion de catéter arterial por técnica radial con recubrimiento hidrofílico, longitud, 7 a 11 cm calibre. 4, 5, 6. Con guía vascular con recubrimiento hidrofílico, 0.018 a 0.025	1
bcbl71	Cuerda guía con recubrimiento de politetrafluoretileno, con punta en "J" de 3 mm en la curva, ó recta 0.035" a 0.038" longitud 150cm y 260cm hasta 300 cm. Estéril y desechable	1
bcbl4	Banda de compresión radial	1
bcbl86	Cuerdas guía para angioplastia periférica, con punta recta flexible, intermedia y rígida, con recubrimiento hidrofílico de 0.014 a 0.018" de diámetro y opcionalmente de 175cm a 300cm de longitud.	1
bcbl66	Conectores en "Y", para catéteres de angioplastia. Compatible con rotor e introduccion (puede ir incluido en un KIT)	1
bcbl43	Rotador de cuerda guía para angioplastia coronaria de 0.014" a 0.038" de diámetro. Desechable. (puede ir incluido en un KIT)	1
bcbl23	Introduccion. Insertor guía para angioplastia coronaria, diámetro 0.014" a 0.038" con longitud de 7 a 9.4 cm, desechable. (puede ir incluido en un KIT)	1
bcbl56	Catéteres guía tipo Judkins, para coronaria derecha e izquierda con punta suave, asa de 3.5, 4.0 y 5.0 mm de 6 a 8 fr, de 100 cm de largo. Y tipo Amplatz, MP o equivalente, extra soporte para izquierda y extra soporte para derecha, mamario.	1
bcbl47	Catéter para dilatacion de arteria coronaria, con globo semicomplaciente, desde 1.00 hasta 4.5 mm de diámetro y longitudes desde 6 a 30 mm y de 130 a 195cm de largo, sistema de rápido intercambio. (ofertar todas las medidas de diámetro).	1
bcbl25	Jeringa con Manómetro Insuflador de plástico, con capacidad de presiones de 1 hasta 30atm. Y 20 o 26 cc	1
60.01.008	Procedimiento de angioplastia directa por técnica femoral.	Máximo
No.	Descripción	
bcbl2	Aguja para punción de vasos arteriales ó venosos, de una sola pieza, pared delgada y bisel corto, longitud 7.0 cm calibre. 18 G A 21 G para guía de 0.032" a 0.038".	1
bcbl21	Introduccion de catéter arterial por técnica femoral, longitud opcional de 10 ó 16 ó 25 cm calibre. 5 a 8 Fr. Con guía vascular 0.021 a 0.038"	1
bcbl71	Cuerda guía con recubrimiento de politetrafluoretileno, con punta en "J" de 3 mm en la curva, ó recta 0.035" a 0.038" longitud 150cm y 260cm hasta 300 cm. Estéril y desechable	1
bcbl86	Cuerdas guía para angioplastia periférica, con punta recta flexible, intermedia y rígida, con recubrimiento hidrofílico de 0.014 a 0.018" de diámetro y opcionalmente de 175cm a 300cm de longitud.	1
bcbl66	Conectores en "Y", para catéteres de angioplastia. Compatible con rotor e introduccion (puede ir incluido en un KIT)	1
bcbl43	Rotador de cuerda guía para angioplastia coronaria de 0.014" a 0.038" de diámetro. Desechable. (puede ir incluido en un KIT)	1
bcbl24	Introduccion. Insertor guía para angioplastia coronaria, diámetro 0.014" a 0.038" con longitud de 6, 7 a 9.4 cm, desechable. (puede ir incluido en un KIT)	1
bcbl56	Catéteres guía tipo Judkins, para coronaria derecha e izquierda con punta suave, asa de 3.5, 4.0 y 5.0 mm de 6 a 8 fr, de 100 cm de largo. Y tipo Amplatz, MP o equivalente, extra soporte para izquierda y extra soporte para derecha, mamario.	1
bcbl25	Jeringa con Manómetro Insuflador de plástico, con capacidad de presiones de 1 hasta 30atm. Y 20 o 26 cc	1
60.01.009	Procedimiento para colocación de stent en aortación aórtica.	Máximo
No.	Descripción	
bcbl2	Aguja para punción de vasos arteriales ó venosos, de una sola pieza, pared delgada y bisel corto, longitud 7.0 cm calibre. 18 G A 21 G para guía de 0.032" a 0.038".	1
bcbl08	Introduccion de catéter arterial o venoso. Por técnica percutánea, longitud 5cm opcional a 14cm calibre. 4, 5, 6, 7 u 8fr.	1
bcbl71	Cuerda guía con recubrimiento de politetrafluoretileno, con punta en "J" de 3 mm en la curva, ó recta 0.035" a 0.038" longitud 150cm y 260cm hasta 300 cm. Estéril y desechable	1
bcbl44	Catéter para cateterización percutánea cal 4 a 6 fr, longitud 65 ó 100 ó 110 cm. Tipo: MPA, Pigtail ó Nih ó recto diversas curvas	2
bcbl2	Balones periféricos en diversos diámetros y longitudes (4mm a 25mm de diámetro y 2 a 6 cm de longitud) de bajo perfil para introduccion 4 a 9Fr.	1
bcbl27	Jeringas de plástico para insuflar el globo del catéter de dilatacion de arterias coronarias para mantener y medir la presión, con capacidad de 20 a 30 cc.	1
bcbl78	Cuerda guía de alto soporte para balón periférico.	1
bcbl81	Cuerda guía hidrofílica con núcleo de níquel 0.018 a 0.035 de 150 cm y 260 cm de longitud. ó Guía hidrofílica de 0.035 ó 0.038 longitud de 150 a 260 punta angulada ó recta de acuerdo a las necesidades del medico.	1
bcbl9	Camisa ó Introduccion Transseptal	1

bcbl54	Stents periféricos, montado o desmontado. Para expandir entre 8 y 12 mm y 14 a 25mm de diámetro y longitud entre 36 ó 40 a 50 mm.	1
60.01.010	Procedimiento para cierre de PCA con ocluser a dilato.	Máximo
No.	Descripción	
bcbl	Aguja para punción de vasos arteriales o venosos, de una sola pieza, pared delgada y bisel corto, longitud de 5 y 7.0 cm calibre 18 G A 21 G para guía de 0.032" a 0.038".	1
bcbl08	Introducir de catéter arterial o venoso. Por técnica percutánea, longitud 5cm opcional a 14cm calibre 4, 5, 6, 7 u 6fr.	2
bcbl71	Cuerda guía con recubrimiento de politetrafluoretileno, con punta en "J" de 3 mm en la curva, o recta 0.035" a 0.038" longitud 150cm y 260cm hasta 300 cm. Estéril y desechable.	1
bcbl44	Catéter para cateterización percutánea cat 4 a 6 fr, longitud 65 ó 100 ó 110 cm. Tipo: MPA, PIGTAIL, ó NIH o recto diversas curvas.	2
bcbl87	Cuerdas guía recubierta de politetrafluoretileno, para catéter con punta "J", diámetro 0.035", súper rígida de 260 cm de longitud.	1
bcbl90	Dispositivo ocluser de malla de níquel y/o tratamiento cerámico (aleación de níquel y titanio de diversas medidas) para cierre de conducto arterioso permeable de diversos tamaños, con disco de retención, incluye sistema liberador compatible con dispositivo.	1
60.01.011	Procedimiento para cierre de defectos septales (CIA, CIV, Y FOP).	Máximo
No.	Descripción: En caso de cierre de CIA, incluye el uso del ultrasonido intracardíaco.	
bcbl2	Aguja para punción de vasos arteriales o venosos, de una sola pieza, pared delgada y bisel corto, longitud 7.0 cm calibre 18 G A 21 G para guía de 0.032" a 0.038".	1
bcbl08	Introducir de catéter arterial o venoso. Por técnica percutánea, longitud 5cm opcional a 14cm calibre 4, 5, 6, 7 u 6fr.	2
bcbl71	Cuerda guía con recubrimiento de politetrafluoretileno, con punta en "J" de 3 mm en la curva, o recta 0.035" a 0.038" longitud 150cm y 260cm hasta 300 cm. Estéril y desechable.	1
bcbl52	Catéteres angiográfico NIH o multipropósito calibre 5f y 6f de 65 a 110 cm de longitud. Y pigtail.	1
bcbl97	Guía extra rígida cubierta de politetrafluoretileno de 0.035", de diámetro y 260 cm de longitud, punta "J".	1
bcbl52	Sistemas ocluseres para el cierre percutáneo de defectos septales de aleación de níquel y titanio, y/o con tratamiento cerámico, con discos de retención proximal y distal al defecto con cubierta interna de poliéster. Compatible con sistema de liberación de 7 a 14fr. Diámetros de diversos diámetros incluye sistema liberador y balón de medición de baja presión a elección del Intervencionista por tipo de lesión O.	1 a elección del intervencionista
bcbl48	Sistema liberador para ocluser de CIA. Calibre 7 a 12 Fr. Longitud 60 a 80 cm. Incluye cable, camisa y cargador más Ocluser de malla de níquel, con cubierta interna de poliéster. Medidas 4mm a 40mm e intermedias compatible con dispositivo ofertado, incluye sistema liberador y balón de medición de baja presión a elección del Intervencionista por tipo de lesión O.	1 a elección del intervencionista
bcbl50	Sistema liberador para ocluser. Incluye cable, camisa y cargador. 4 a 9Fr. más Ocluser de Comunicación Inter-Ventricular, de malla de níquel, y/o tratamiento cerámico, con cubierta interna de poliéster. Medidas 4 mm a 24mm e incluye sistema liberador a elección del Intervencionista por tipo de lesión a elección del Intervencionista por tipo de lesión O.	1 a elección del intervencionista
bcbl48	Sistema liberador para ocluser. Incluye cable, camisa y cargador. 4 a 9Fr. Más Ocluser de malla de níquel para foramen oval permeable, con cubierta interna de poliéster. Medidas 18 mm A 35mm e intermedias a elección del Intervencionista por tipo de lesión.	1 a elección del intervencionista
60.01.012	Procedimiento para cierre de orejuela auricular con ocluser.	Máximo
No.	Descripción	
bcbl2	Aguja para punción de vasos arteriales o venosos, de una sola pieza, pared delgada y bisel corto, longitud 7.0 cm calibre 18 G A 21 G para guía de 0.032" a 0.038".	1
bcbl13	Introducir de catéter arterial o venoso. Por técnica percutánea, longitud opcional entre 10 y 25 cm y calibre dentro del rango de 4 a 14Fr.	1
bcbl68	Cuerda guía recubierta de politetrafluoretileno para catéter con punta en "J" y/o "recta" de 1.5 mm a 3 mm, diámetro 0.035", longitud 150 a 260 cm de alto soporte.	1
bcbl59	Catéteres multipropósito punta a1, a2, b1 y b2 estéril y desechable. Longitud 100 cm calibre 5Fr.	1
bcbl41	Catéter para angiografía y arteriografía por técnica percutánea. De politetrafluoretileno, alto flujo recto ó angulado a 145 grados. Tipo: Pigtail. Longitud 110 cm calibre 5 ó 6Fr.	1
bcbl9	Camisa ó Introducir Transseptal	1
bcbl89	Dispositivo ocluser auto expandible para cierre de orejuela auricular izquierda en diversas medidas con sistema de liberación (o sistema de suministro) auto expandible.	1
bcbl4	Aguja transeptal	1
60.01.013	Procedimiento para reparación de fuga valvular aórtica.	Máximo
No.	Descripción	
bcbl2	Aguja para punción de vasos arteriales o venosos, de una sola pieza, pared delgada y bisel corto, longitud 7.0 cm calibre 18 G A 21 G para guía de 0.032" a 0.038".	1
bcbl13	Introducir de catéter arterial o venoso. Por técnica percutánea, longitud opcional entre 10 y 25 cm y calibre dentro del rango de 4 a 14Fr.	1
bcbl72	Cuerda guía con recubrimiento de politetrafluoretileno, con punta en "J" de 3 mm en la curva, o recta 0.035" a 0.038" longitud 150cm y 260cm hasta 300 cm. Estéril y desechable o Cuerda guía con recubrimiento hidrofílico, con punta recta o angulada de 0.035", longitud 150-260 cm.	1
bcbl58	Catéteres multipropósito punta a1, a2, b1 y b2 estéril y desechable. Longitud 100 cm calibre 5 y 6 Fr. Catéter coronario diversas morfologías (DR, Amplatz)	2
bcbl75	Cuerda guía con recubrimiento hidrofílico, con punta "J" de 0.035", 150-260 cm, o Guía hidrofílica de 0.035" ó 0.038" longitud de 150 o 260 punta enguada o recta de acuerdo a las necesidades del médico.	1
bcbl91	Dispositivo ocluser de malla de níquel, auto expandible y auto centrante, reposicionable, con marcas radiopacas proximal y distal además otra centrada en el eje largo del lóbulo distal. Diseño oval y de doble lóbulo, disco de retención distal y cuerpo central, unidos y disco de retención proximal articulado. Con sistema de liberación. Incluye cable y sistema de liberación, diferentes medidas. Catéter Guía o camisa de Mullins.	1
60.01.014	Procedimiento para reparación de fuga valvular mitral.	Máximo
No.	Descripción	
bcbl2	Aguja para punción de vasos arteriales o venosos, de una sola pieza, pared delgada y bisel corto, longitud 7.0 cm calibre 18 G A 21 G para guía de 0.032" a 0.038".	1
bcbl09	Introducir de catéter arterial o venoso. Por técnica percutánea, longitud opcional de 10 ó 11 a 16 ó 25 cm calibre. Dentro del rango de 4 a 14Fr.	1
bcbl72	Cuerda guía con recubrimiento de politetrafluoretileno, con punta en "J" de 3 mm en la curva, o recta 0.035" a 0.038" longitud 150cm y 260cm hasta 300 cm. Estéril y desechable o Cuerda guía con recubrimiento hidrofílico, con punta recta o angulada de	1

ANEXOS
CONTRATOS

bc68	Cuerda guía recubierta de politetrafluoretileno para catéter con punta en "J" y/o "recta" de 15 mm a 3 mm, diámetro 0.035", longitud 150 a 260 cm de alto soporte.	1
bc69	Catéteres multipropósito punta a1, a2, b1 y b2 estéril y desechable. Longitud 100 cm calibre 5 y 6 Fr. Catéter coronario diversas morfologías (JR, Amplatz)	1
bc70	Camisa ó Introducitor Transeptal	1
bc71	Aguja transeptal	1
bc72	Cuerda guía con recubrimiento hidrofílico con punta "J" de 0.035", 150-260 cm.	1
bc73	Dispositivo ocluser de malla de nítinol, auto expandible y auto centrante, reposicionable, con marcas radiopacas proximal y distal además otra centrada en el eje largo del lóbulo distal. Diseño oval y de doble lóbulo, disco de retención distal y cuerpo central unidos y disco de retención proximal articulado. Con sistema de liberación. Incluye cable y sistema de liberación diferentes medidas. Catéter Guía o camisa de Mullins	1
60.01.015	Procedimiento de valvuloplastia mitral	Máximo
No.	Descripción	
bc2	Aguja para punción de vasos arteriales o venosos, de una sola pieza, pared delgada y bisel corto, longitud 7.0 cm calibre 18 G A 21 G para guía de 0.032" a 0.038"	1
bc113	Introducitor de catéter arterial o venoso. Por técnica percutánea, longitud opcional entre 10 y 25 cm y calibre dentro del rango de 4 a 14Fr.	1
bc71	Cuerda guía con recubrimiento de politetrafluoretileno, con punta en "J" de 3 mm en la curva, o recta 0.035" a 0.038" longitud 150cm y 260cm hasta 300 cm. Estéril y desechable	1
bc5	Agujas para cateterismo transeptal. Curva. Tamaño Adulto. Longitud 71 cm, calibre 18 G. o agujas transeptales de 71 cm de longitud.	1
bc19	Camisa ó Introducitor Transeptal	1
bc129	Kit de catéter, incluye catéter balón sobre la guía, catéter balón tipo Inoue, catéter angiográfico, dilatador de 12Fr a 14Fr., Guía de 0.35" x 210 cm., jeringa de 20 cc. o Kit de sistema de dilatación de válvula mitral de doble balón con dilatador y accesorios	1
bc41	Catéter para angiografía y arteriografía por técnica percutánea. De politetrafluoretileno, alto flujo recto ó angulado a 145 grados. Tipo: Pigtail. Longitud 110 cm calibre 5 ó 6Fr.	1
60.01.017	Procedimiento de valvuloplastia aórtica, pulmonar y angioplastia de coartación aórtica.	Máximo
No.	Descripción	
bc61	Aguja para punción de vasos arteriales o venosos, de una sola pieza, pared delgada y bisel corto, longitud de 5 y 7.0 cm calibre 18 G A 21 G para guía de 0.032" a 0.038"	1
bc108	Introducitor de catéter arterial o venoso. Por técnica percutánea, longitud 5cm opcional a 14cm calibre 4, 5, 6, 7 u 8fr.	1
bc71	Cuerda guía con recubrimiento de politetrafluoretileno, con punta en "J" de 3 mm en la curva, o recta 0.035" a 0.038" longitud 150cm y 260cm hasta 300 cm. Estéril y desechable	1
bc13	Balones periféricos pediátricos diferentes medidas de bajo perfil compatibles con introductores de 4 a 11 fr. (4mm a 25 mm de diámetro por 2, 3, 4 y 6 cm)	1
bc127	Jeringas de plástico para insuflar el globo del catéter de dilatación de arterias coronarias para mantener y medir la presión, con capacidad de 20 a 30 cc.	1
bc44	Catéter para cateterización percutánea cal 4 a 6 fr., longitud 65 ó 100 ó 110 cm. Tipo: MPA, PIGTAIL, ó NIH o recto diversas curvas.	1
bc87	Cuerdas guía recubierta de politetrafluoretileno, para catéter con punta "J", diámetro 0.035", súper rígida de 260 cm de longitud.	1
60.01.018	Procedimiento de biopsia miocárdica acceso femoral o yugular.	Máximo
No.	Descripción	
bc2	Aguja para punción de vasos arteriales o venosos, de una sola pieza, pared delgada y bisel corto, longitud 7.0 cm calibre 18 G A 21 G para guía de 0.032" a 0.038"	1
bc108	Introducitor de catéter arterial o venoso. Por técnica percutánea, longitud 5cm opcional a 14cm calibre 4, 5, 6, 7 u 8fr	1
bc71	Cuerda guía con recubrimiento de politetrafluoretileno, con punta en "J" de 3 mm en la curva, o recta 0.035" a 0.038" longitud 150cm y 260cm hasta 300 cm. Estéril y desechable	1
bc53	Catéteres biotomo (o pinza de biopsia miocárdica para acceso femoral o yugular) para biopsia miocárdica, desechable, longitud de 45 ó 50cm ó 98 ó 120 cm calibre 3 a 8fr.	1
bc20	Catéter multipropósito de 4 a 6 Fr de acuerdo a las características del paciente.	1
bc117	Introducitor para biotomo. (compatible al abordaje a elección del intervencionista)	1
60.01.019	Procedimiento para la colocación de endoprótesis vascular en aneurisma aorta abdominal (AAA)	Máximo
No.	Descripción	
bc2	Aguja para punción de vasos arteriales o venosos, de una sola pieza, pared delgada y bisel corto, longitud 7.0 cm calibre 18 G A 21 G para guía de 0.032" a 0.038"	2
bc113	Introducitor de catéter arterial o venoso. Por técnica percutánea, longitud opcional entre 10 y 25 cm y calibre dentro del rango de 4 a 14Fr.	2
bc94	Endoprótesis para aneurisma aorta abdominal con sus accesorios para la colocación. Cuerpo principal bi o trimodular y contralateral en diversas medidas.	1
bc7	Balón para oclusión.	1
bc79	Cuerda guía de alto soporte de .035 x 260 cm.	2
bc83	Cuerda guía hidrofílica de .035 x 260 cm.	2
bc50	Catéter pigtail centimetrado.	1
bc43	Catéter para arterias periféricas head-hunter, cobra, vertebral, SMI, JB, Simmons, multipropósito, pigtail con técnica percutánea, cal 4 y 5 fr., longitud 100 a 110 cm ó Catéteres diagnósticos para arterias periféricas, curva HL, JB1, JB2, MANI, SIM1, SIM2, SIM3, multipropósito y pigtail, entre 100 y 110 cm de longitud, calibre 4 ó 5 Fr.	1
60.01.020	Procedimiento para la colocación de endoprótesis vascular en aneurisma aorta torácico (TAA)	Máximo
No.	Descripción	
bc2	Aguja para punción de vasos arteriales o venosos, de una sola pieza, pared delgada y bisel corto, longitud 7.0 cm calibre 18 G A 21 G para guía de 0.032" a 0.038"	1
bc95	Endoprótesis para aneurisma aorta torácica recubierta con sus accesorios para la colocación. Diversas medidas.	1
bc113	Introducitor de catéter arterial o venoso. Por técnica percutánea, longitud opcional entre 10 y 25 cm y calibre dentro del rango de 4 a 14Fr.	2
bc83	Cuerda guía hidrofílica de .035 x 260 cm.	2
bc68	Cuerda guía recubierta de politetrafluoretileno para catéter con punta en "J" y/o "recta" de 15 mm a 3 mm, diámetro 0.035", longitud 150 a 260 cm de alto soporte.	1
bc50	Catéter pigtail centimetrado.	1
bc7	Balón para oclusión.	1

bc643	Catéter para arterias periféricas head-hunter, cobra, vertebral, SMI, JB, Simmons, multipropósito, pigtail con técnica percutánea, cal 4 y 5 fr., longitud 100 a 110 cm o Catéteres diagnósticos para arterias periféricas, curva HI, JB1, JB2, MANI, SIM1, SIM2, SIM3, multipropósito y pigtail, entre 100 y 110 cm de longitud, calibre 4 ó 5 Fr.	1
60.01.021	Procedimiento de diagnóstico de electrofisiología.	Máximo
No.	Descripción	
bc62	Aguja para punción de vasos arteriales o venosos, de una sola pieza, pared delgada y bisel corto, longitud 7.0 cm calibre. 18 G A 21 G para guía de 0.032" a 0.038".	1
bc6108	Introducido de catéter arterial o venoso. Por técnica percutánea, longitud 5cm opcional a 14cm calibre. 4, 5, 6, 7 u 8fr.	2
bc633	Catéter diagnóstico para electrofisiología tetrapolar deflectable 6Fr.	1
bc616	Cable conector catéter diagnóstico tetrapolar o quadripolar.	1
bc630	Catéter decapolar dirigible seno coronario, 5 a 7 Fr. Con cable conector compatible para catéter decapolar para seno coronario.	1
bc617	Cable conector compatible para catéter decapolar para seno coronario.	1
60.01.023	Procedimiento de electrofisiología para ablación por radiofrecuencia.	Máximo
No.	Descripción	
bc626	Catéter de ablación por radiofrecuencia 5 fr. ó 7 ó 8.5 fr. varias curvas con conector	1
bc6141	Parche de dispersión de radiofrecuencia.	1
bc62	Aguja para punción de vasos arteriales o venosos, de una sola pieza, pared delgada y bisel corto, longitud 7.0 cm calibre. 18 G A 21 G para guía de 0.032" a 0.038".	1
bc6108	Introducido de catéter arterial o venoso. Por técnica percutánea, longitud 5cm opcional a 14cm calibre. 4, 5, 6, 7 u 8fr.	2
bc634	Catéter diagnóstico para electrofisiología tetrapolar ó quadripolar, deflectable, cal. 5 ó 6Fr.	1
bc616	Cable conector catéter diagnóstico tetrapolar o quadripolar.	1
bc630	Catéter decapolar dirigible seno coronario, 5 a 7 Fr. Con cable conector compatible para catéter decapolar para seno coronario.	1
bc617	Cable conector compatible para catéter decapolar para seno coronario	1
60.01.025	Procedimiento para embolización de aneurismas o malformaciones arteriovenosas periféricas.	Máximo
No.	Descripción	
bc62	Aguja para punción de vasos arteriales o venosos, de una sola pieza, pared delgada y bisel corto, longitud 7.0 cm calibre. 18 G A 21 G para guía de 0.032" a 0.038".	2
bc6108	Introducido de catéter arterial o venoso. Por técnica percutánea, longitud 5cm opcional a 14cm calibre. 4, 5, 6, 7 u 8Fr.	2
bc671	Cuerda guía con recubrimiento de politetrafluoretileno, con punta en "J" de 3 mm en la curva, o recta 0.035" a 0.038" longitud 150cm y 260cm hasta 300 cm. Estéril y desechable	2
bc636	Catéter guía multipropósito diferentes calibres 5Fr, 6Fr, 7Fr y 8Fr. Longitud de 100 a 110 cm	1
bc667	Conectores en "Y", tipo válvula hemostática, para catéteres de angioplastia. Compatible con rotor e introducido (puede ir incluido en un KIT)	1
bc631	Catéter diagnóstico hidrofílico JB2, JB1, HI, H2, vertebral, Simons, 4fr, 5fr y 6fr. A elección del intervencionista.	1
bc6100	Guía hidrofílico corto (150cm de longitud, 0.035 a 0.038, Llevar todas las medidas a elección del neurointervencionista).	1
bc6137	Microcatéteres neurovascular para embolización con coils con doble marca distal	1 a elección del intervencionista
bc6138	Microcatéteres periféricos para embolización con coils con una y doble marca distal	
bc6136	Micro guía de 0.014", longitud de 150 ó 200 ó 250 ó 300 cm con recubrimiento hidrofílico	1
60.01.022	Procedimiento para la colocación percutánea de válvula aórtica.	Máximo
No.	Descripción	
bc62	Aguja para punción de vasos arteriales o venosos, de una sola pieza, pared delgada y bisel corto, longitud 7.0 cm calibre. 18 G A 21 G para guía de 0.032" a 0.038".	1
bc649	Catéter pigtail 5 a 6 fr. Centrimétrado.	2
bc688	Cuerda guía alto soporte y extra soporte .035" x 260.	1
bc6131	Kit de montaje y dispositivo de entrega de válvula aórtica de 20 ó 21 ó 23 a 34 mm incluye: "válvula, sistema de montaje, y sistema de liberación" ó "sistema de liberación con válvula premontada" ó "sistema de liberación con balón"	1
bc6118	Introducidos Arterial para sistema TAVI de 10 a 30.5 cm y calibre desde 10 a 22 fr. O INTRODUCIDORES PARA SISTEMA TAVI COMPATIBLES CON EL SISTEMA OFERTADO.	
bc625	Catéter coronario tipo Judkins o amplatz (AL1) ó (AL2) 6 Fr. de 100cm de longitud.	1
bc677	Cuerda guía con recubrimiento hidrofílico con punta recta o angulada de 0.035", longitud 150-260 cm.	1
bc6107	Introducido de catéter arterial o venoso. Por técnica percutánea, longitud 10 a 25 cm calibre. De 5 a 12 Fr a elegir	1
bc692	Electrodo para marcapaso temporal bipolar endocárdico con balón en la punta	1
bc69	Balones periféricos diferentes medidas de bajo perfil compatibles con introducidos de 4 a 11 fr. (4mm a 25 mm de diámetro por 2, 3, 4 y 6 cm) ó Balón periférico desde 17mm a 25mm de longitud x 40mm de Diámetro de al menos 130cm de shaft de 6 a 10 Fr	1
bc680	Cuerda guía especial para implante de válvula aórtica de alto soporte de diámetro de 0.035" y opcional longitud de 260cm ó 275 ó 300cm con curva preformada en diferentes tamaños	1
60.01.028	Procedimiento para colocación de filtro de vena cava.	Máximo
No.	Descripción	
bc67	Aguja para punción de vasos arteriales o venosos, de una sola pieza, pared delgada y bisel corto, longitud 7.0 cm calibre. 18 G A 21 G para guía de 0.032" a 0.038".	1
bc6113	Introducido de catéter arterial ó venoso. Por técnica percutánea, longitud opcional entre 10 y 25 cm y calibre dentro del rango de 4 a 14Fr.	1
bc671	Cuerda guía con recubrimiento de politetrafluoretileno, con punta en "J" de 3 mm en la curva, o recta 0.035" a 0.038" longitud 150cm y 260cm hasta 300 cm. Estéril y desechable	1
bc696	Filtro de vena cava femoral o yugular recuperable o permanente.	1
60.01.029	Procedimiento de cateterismo diagnóstico periférico.	Máximo
No.	Descripción	
bc61	Aguja para punción de vasos arteriales o venosos, de una sola pieza, pared delgada y bisel corto, longitud de 5 y 7.0 cm calibre. 18 G A 21 G para guía de 0.032" a 0.038".	1
bc6112	Introducido de catéter arterial o venoso. Por técnica percutánea, longitud opcional entre 10 y 25 cm calibre. 4, 5, 6, 7 u 8 fr.	1
bc671	Cuerda guía con recubrimiento de politetrafluoretileno, con punta en "J" de 3 mm en la curva, o recta 0.035" a 0.038" longitud 150cm y 260cm hasta 300 cm. Estéril y desechable	1
bc676	Cuerda guía con recubrimiento hidrofílico, con punta recta o angulada de 0.035" a 0.038" longitud 150cm y 260cm hasta 300 cm. Estéril y desechable	1

bcb42	Catéter para arterias periféricas head-hunter, cobra, vertebral, SMI, JB, Simmons, multipropósito, pigtail con técnica percutánea, cal 5 y 6 fr., longitud 100 a 110 cm. Tipo: Judkins, Amplatz 1 y 2. Multipropósitos, mómarios. o Catéteres diagnósticos para arterias periféricas, curva H1, JB1, JB2, MANI, SIM1, SIM2, SIM3, multipropósito y pigtail, entre 100 y 110 cm de longitud, calibre 4 ó 5 Fr.	1
60.01.030	Procedimiento de Perforación Transeptal	Máximo
No.	Descripción	
bcb2	Aguja para punción de vasos arteriales o venosos, de una sola pieza, pared delgada y bisel corto, longitud 7.0 cm calibre 18 G A 21 G para guía de 0.032" a 0.038".	1
bcbl06	Introductor de catéter arterial o venoso. Por técnica percutánea, longitud opcional entre 5cm y 14cm calibre 4, 5, 6, 7 u 8fr.	1
bcb71	Cuerda guía con recubrimiento de politetrafluoretileno, con punta en "J" de 3 mm en la curva, o recta 0.035" a 0.038" longitud 150cm y 260cm hasta 300 cm. Estéril y desechable	3
bcbl9	Camisa ó Introducotor Transeptal	1
bcb4	Aguja transeptal	1
60.01.032	Procedimiento para embolización de aneurismas intracraneales pequeños y medianos rotos y no rotos (de 2 mm a 15 mm) níquel y aductos	Máximo
No.	Descripción	
bcb2	Aguja para punción de vasos arteriales o venosos, de una sola pieza, pared delgada y bisel corto, longitud 7.0 cm calibre 18 G A 21 G para guía de 0.032" a 0.038".	1
bcbl13	Introducotor de catéter arterial o venoso. Por técnica percutánea, longitud opcional entre 10 y 25 cm y calibre dentro del rango de 4 a 14Fr.	1
bcbl33	Llaves hemostáticas en "Y"	2
bcb32	Catéter diagnóstico hidrofílico JB2, JB1, H1, H2, vertebral, Simmons S1, S2, 4fr, 5fr y 6fr. Llevar todas las medidas a elección del neurointervencionista. o Catéteres diagnósticos para arterias periféricas, curva H1, JB1, JB2, MANI, SIM1, SIM2, SIM3, multipropósito y pigtail, entre 100 y 110 cm de longitud, calibre 4 ó 5 Fr.	1
bcbl00	Guía hidrofílica corta (150cm de longitud, 0.035 a 0.038, Llevar todas las medidas a elección del neurointervencionista).	1
bcb37	Catéter guía neurológico 5Fr, 6Fr, 7Fr u 8Fr. O "Catéter soporte intracraneal 5 ó 6 FR	1
bcbl37	Microcatéteres neurovascular para embolización con coils con doble marca distal	1
bcbl40	Microgulas 0.014" cortas o Microgulas 0.014" intercambio de 150 ó 205 ó 300 cm a elección del neurointervencionista.	1
bcbl51	Sistema o dispositivo de liberación de coils o espirales desprendibles de platino.	1
bcb65	Coils o espirales desprendibles de platino de diversa variedad de forma, tamaño, grosor y tipo. A elección del neurointervencionista.	3
60.01.033	Procedimiento para cierre de PCA con Coil	Máximo
No.	Descripción	
bcb2	Aguja para punción de vasos arteriales o venosos, de una sola pieza, pared delgada y bisel corto, longitud 7.0 cm calibre 18 G A 21 G para guía de 0.032" a 0.038".	1
bcbl08	Introducotor de catéter arterial o venoso. Por técnica percutánea, longitud 5cm opcional a 14cm calibre 4, 5, 6, 7 u 8fr.	2
bcb76	Cuerda guía con recubrimiento hidrofílico con punta recta o angulada de 0.035 a 0.038", longitud 150-260 cm.	1
bcb57	Catéteres multipropósito punta a), a2, b1 y b2 estéril y desechable. Catéter pigtail Longitud 65 a 110 cm calibre 5Fr.	2
bcb6c	Coil espiral endovascular con dacrón, con sistema liberador controlada diversos tamaños y diversa morfología o Sistema de Oclusión para cierre de PCA, con diseño en COIL en medidas 4 x 4, 5 x 4, 6 x 5, 7 x 6, 9 x 6, 11 x 6 de diámetro y longitud, con catéter de implantación en 4 y 5 FR.	1
bcb87	Cuerdas guía recubierta de politetrafluoretileno, para catéter con punta "J", diámetro 0.035", súper rígida de 260 cm de longitud.	1
60.01.034	Procedimiento de cateterismo diagnóstico cerebral	Máximo
No.	Descripción	
bcb2	Aguja para punción de vasos arteriales o venosos, de una sola pieza, pared delgada y bisel corto, longitud 7.0 cm calibre 18 G A 21 G para guía de 0.032" a 0.038".	1
bcbl05	Introducotor de catéter arterial o venoso por técnica percutánea, longitud opcional entre 10 a 25 cm y calibre dentro del rango de 4 a 14Fr. Con guía vascular 0.021 a 0.035".	1
bcb85	Cuerda guía para angioplastia coronaria, con punta recta flexible e intermedia y rígida, con recubrimiento hidrofílico de 0.014" de diámetro y 175cm ó 180 ó 182 a 300cm de longitud. O cuerda guía hidrofílica de 0.018" ó 0.035" ó 0.038" longitud de 145 cm ó 150 ó 260 cm. Con punta recta o curva.	1
bcb35	Catéter diagnóstico teflonado ó semihidrofílico ó hidrofílico JB2, JB1, H1, H2, vertebral, SIMMONS 1, o 2, 4fr, 5fr y 6fr. o Catéteres diagnósticos para arterias periféricas, curva H1, JB1, JB2, MANI, SIM1, SIM2, SIM3, multipropósito y pigtail, entre 100 y 110 cm de longitud, calibre 4 ó 5 Fr.	3
60.01.035	Procedimiento de rescate vascular cerebral (ICTUS)	Máximo
No.	Descripción	
bcb2	Aguja para punción de vasos arteriales o venosos, de una sola pieza, pared delgada y bisel corto, longitud 7.0 cm calibre 18 G A 21 G para guía de 0.032" a 0.038".	1
bcb85	Cuerda guía para angioplastia coronaria, con punta recta flexible e intermedia y rígida, con recubrimiento hidrofílico de 0.014" de diámetro y 175cm ó 180 ó 182 a 300cm de longitud. O cuerda guía hidrofílica de 0.018" ó 0.035" ó 0.038" longitud de 145 cm ó 150 ó 260 cm. Con punta recta o curva.	1
bcb35	Catéter diagnóstico teflonado ó semihidrofílico ó hidrofílico JB2, JB1, H1, H2, vertebral, SIMMONS 1, ó 2, 4fr, 5fr y 6fr. o Catéteres diagnósticos para arterias periféricas, curva H1, JB1, JB2, MANI, SIM1, SIM2, SIM3, multipropósito y pigtail, entre 100 y 110 cm de longitud, calibre 4 ó 5 Fr.	1
bcb38	Catéter guía teflonado ó semihidrofílico ó hidrofílico 5 ó 6 ó 7 u 8 fr.	1
bcb67	Conectores en "Y, tipo válvula hemostática, para catéteres de angioplastia. Compatible con rotor e introducotor (puede ir incluido en un KIT)	2
bcbl40	Microgulas 0.014" cortas o Microgulas 0.014" intercambio de 150 ó 205 ó 300 cm a elección del neurointervencionista.	1
bcbl35	Micro catéteres convencionales preformados 2.7 ó 2.8 Fr. O Micro catéteres convencionales preformados 0.027"	1
bcb79	Catéter de soporte intracraneal calibres 4 ó 5 ó 6 fr	1
bcbl51	Stent retráctil para trombectomía mecánica cerebral	1
bcbl26	Jeringa con seguro para aspiración, capacidad 60 cc o Catéter de aspiración neurovascular.	1
60.01.037	Procedimiento de quirúrgico (obstrucción de arteria) (TACE)	Máximo
No.	Descripción	
bcb2	Aguja para punción de vasos arteriales o venosos, de una sola pieza, pared delgada y bisel corto, longitud 7.0 cm calibre 18 G A 21 G para guía de 0.032" a 0.038".	1
bcbl14	Introducotor de catéter arterial o venoso. Por técnica percutánea, longitud opcional entre 10 y 25 cm y calibre dentro del rango de 4 a 14Fr. Con guía vascular 0.021 a 0.032".	1

bcb85	Cuerda guía para angioplastia coronaria, con punta recta flexible e intermedia y rigida, con recubrimiento hidrofílico de 0.014" de diámetro y 175cm ó 180 ó 182 a 300cm de longitud. O cuerda guía hidrofílica de 0.018" ó 0.035" ó 0.038 " longitud de 145 cm ó 150 ó 260 cm. Con punta recta ó curva.	1
bcb21	Catéter angiográfico. Diferentes curvas según lo solicitado por el médico. cal 4 a 6 fr, longitud en el rango de 65 a 110 cm.	1
bcbl35	Micro catéteres convencionales preformados 2.7 ó 2.8 Fr. O Micro catéteres convencionales preformados 0.027"	1
bcbl36	Micro guía de 0.014", longitud de 150 ó 200 ó 250 ó 300 cm con recubrimiento hidrofílico.	1
60.01.038	Procedimiento para drenaje percutáneo (multipropósito) de aracnoidostomía	Máximo
No.	Descripción	
bcb2	Aguja para punción de vasos arteriales o venosos, de una sola pieza, pared delgada y bisel corto, longitud 7.0 cm calibre. 18 G A 21 G para guía de 0.032" a 0.038".	1
bcb69	Cuerda guía con recubrimiento de politetrafluoretileno, con punta curva, 0.035" longitud en el rango de 145 a 300 cm. Estéril y desechable.	1
bcb39	Catéter multipropósito (pigtail) hidrofílico 8 Fr a 14 Fr con longitud de 25cm a 40cm (puede venir incluido en un Set o Kit).	1
bcbl5	Bolsa de drenaje	1
bcbl46	Sistema de fijación.	1
bcbl44	Set de dilatadores graduados 6Fr a 14 Fr, presentar medidas intermedias a elección del intervencionista.	1 set completo
bcbl45	Sistema coaxial tipo NEEF, para guía 0.021" a 0.038"	1
60.01.039	Procedimiento percutáneo de plastia mitral	Máximo
No.	Descripción	
bcb2	Aguja para punción de vasos arteriales o venosos, de una sola pieza, pared delgada y bisel corto, longitud 7.0 cm calibre. 18 G A 21 G para guía de 0.032" a 0.038".	1
bcb70	Cuerda guía con recubrimiento de politetrafluoretileno, con punta curva, 0.035" longitud opcional en el rango de 145, 260 ó 300 cm. Estéril y desechable.	1
bcbl0	Balones periféricos en diversos diámetros y longitud de bajo perfil para introductores 4 a 9 Fr. De baja y alta presión.	1
bcbl40	Catéter ó set de drenaje de 8 fr ó 10 fr ó 12 fr (tipos: multipropósito ó biflar, ó nefrostomía)	1
bcbl44	Set de dilatadores graduados 6Fr a 14 Fr, presentar medidas intermedias a elección del intervencionista.	1 set completo
bcbl45	Sistema coaxial tipo NEEF, para guía 0.021" a 0.038"	1
bcbl5	Bolsa de drenaje	1
bcbl46	Sistema de fijación.	1
60.01.040	Procedimiento para la colocación de endoprótesis vascular en aneurisma aorta toraco-abdominal (ATA)	Máximo
No.	Descripción	
bcb2	Aguja para punción de vasos arteriales o venosos, de una sola pieza, pared delgada y bisel corto, longitud 7.0 cm calibre. 18 G A 21 G para guía de 0.032" a 0.038".	2
bcbl13	Introducir de catéter arterial o venoso. Por técnica percutánea, longitud opcional entre 10 y 25 cm y calibre dentro del rango de 4 a 14Fr.	2
bcb93	Endoprótesis para aneurisma aorta toraco-abdominal con sus accesorios para la colocación. Cuerpo fenestrado (o susceptible de ser fenestrado) principal bif o trimodular y contralateral en diversas medidas, diámetros y longitudes.	1
bcbl02	Injerto iliaco contralateral o endoprótesis de rama contralateral endovascular	1
bcb7	Balón para oclusión.	1
bcb79	Cuerda guía de alto soporte de .035 x 260 cm.	1
bcb83	Cuerda guía hidrofílica de .035 x 260 cm.	1
bcb80	Catéter pigtail centrimétrado.	1
60.01.041	Procedimiento para embolización de malformaciones arteriovenosas neurologicas (fistulas y tumores)	Máximo
No.	Descripción	
bcb2	Aguja para punción de vasos arteriales o venosos, de una sola pieza, pared delgada y bisel corto, longitud 7.0 cm calibre. 18 G A 21 G para guía de 0.032" a 0.038".	1
bcbl13	Introducir de catéter arterial o venoso. Por técnica percutánea, longitud opcional entre 10 y 25 cm y calibre dentro del rango de 4 a 14Fr.	1
bcb38	Catéter guía telefonado ó semihidrofílico ó hidrofílico 5 ó 6 ó 7 u 8 fr.	1
bcb67	Conectores en "Y", tipo válvula hemostática, para catéteres de angioplastia. Compatible con rotor e introductor (puede ir incluido en un KIT)	2
bcb35	Catéter diagnóstico telefonado ó semihidrofílico ó hidrofílico JB2, JB1, H1, H2, vertebral, SIMMONS I, ó 2, 4fr, 5fr y 6fr. o Catéteres diagnósticos para arterias periféricas, curva 110, JB1, JB2, MANI, SIM1, SIM2, SIM3, multipropósito y pigtail, entre 100 y 110 cm de longitud, calibre 4 ó 5 Fr.	1
bcbl00	Guía hidrofílica corta (150cm de longitud, 0.035 a 0.038, Llevar todas las medidas a elección del neurointervencionista).	1
bcbl39	Microguías 0.007" ó 0.008" a 0.014"llevar medidas intermedias, cortas de 150 cm.	1
60.01.042	Procedimiento para el tratamiento de ICA con balón en niños?	Máximo
No.	Descripción	
bcbl	Aguja para punción de vasos arteriales o venosos, de una sola pieza, pared delgada y bisel corto, longitud de 5 y 7.0 cm calibre. 18 G A 21 G para guía de 0.032" a 0.038"	1
bcbl08	Introducir de catéter arterial o venoso. Por técnica percutánea, longitud 5cm opcional a 14cm calibre. 4, 5, 6, 7 u 8fr.	2
bcb85	Cuerda guía para angioplastia coronaria, con punta recta flexible e intermedia y rigida, con recubrimiento hidrofílico de 0.014" de diámetro y 175cm ó 180 ó 182 a 300cm de longitud. O cuerda guía hidrofílica de 0.018" ó 0.035" ó 0.038 " longitud de 145 cm ó 150 ó 260 cm. Con punta recta ó curva.	1
bcbl60	Catéteres multipropósito punta a1, a2, b1 y b2 estéril, desechable y Catéter pigtail Longitud 65 a 110 cm calibre. 5Fr.	2
bcb87	Cuerdas guía recubierta de politetrafluoretileno, para catéter con punta "J", diámetro 0.035", súper rígida de 260 cm de longitud.	1

PROCEDIMIENTOS DE PARTIDAS ESPECIALES

60.01.016	Procedimiento percutáneo de plastia Mitral con clip	Máximo
No.	Descripción	
bcb2	Aguja para punción de vasos arteriales o venosos, de una sola pieza, pared delgada y bisel corto, longitud 7.0 cm calibre. 18 G A 21 G para guía de 0.032" a 0.038".	1
bcbl09	Introducir de catéter arterial o venoso. Por técnica percutánea, longitud opcional de 10 ó 11 o 16 ó 25 cm calibre. Dentro del rango de 4 a 14Fr.	1
bcbl69	Catéteres multipropósito punta a1, a2, b1 y b2 estéril y desechable. Longitud 100 cm calibre. 5Fr.	1 set
	Cuerda guía con recubrimiento de politetrafluoretileno, con punta en "J" de 260 cm de longitud.	1 set

bc68	Cuerda guía recubierta de politetrafluoretileno para catéter con punta en "J" y/o "recta" de 1.5 mm a 3 mm, diámetro 0.035", longitud 150 a 260 cm de alto soporte.	1
bc65	Agujas para cateterismo transeptal. Curva. Tamaño: Adulto. Longitud 71 cm calibre 18 G. o agujas transeptales de 71 cm de longitud.	1
bc619	Camisa ó Introdutor Transeptal	1
bc6130	Kit de implante de clip mitral que incluye sistema de liberación, dispositivo clip (1 a 3), O "Sistema Mitral con clip NT" o "sistema para la reducción de la insuficiencia mitral a través de una vía percutánea".	1
bc6103	Introdutor de catéter arterial ó venoso por técnica percutánea 12 Fr.	1
bc6104	Introdutor de catéter arterial ó venoso por técnica percutánea 18 Fr.	1
bc6147	Sistema de liberación con clip de cromo cobalto cubierta de políester sujetador y brazos para agarre y aproximación de valvas.	1
60.01.022	Procedimiento de electrofisiología con mapeo tridimensional.	Máximo
No.	Descripción	
bc62	Aguja para punción de vasos arteriales o venosos, de una sola pieza, pared delgada y bisel corto, longitud 7.0 cm calibre 18 G A 21 G para guía de 0.032" a 0.038".	1
bc6109	Introdutor de catéter arterial o venoso. Por técnica percutánea, longitud opcional de 10 ó 11 ó 16 ó 25 cm calibre. Dentro del rango de 4 a 14Fr.	4
bc630	Catéter decapolar dirigible seno coronario, 5 a 7 Fr. Con cable conector compatible para catéter decapolar para seno coronario.	1
bc651	catéter tetrapolar con sus conectores.	1
bc628	Catéter de diagnóstico para mapeo 3D con conector compatible.	1
bc627	Catéter de ablación por radiofrecuencia con ó sin irrigación de diferentes curvas, 3D con conector compatible.	1
bc6128	Juego de parchas compatible con sistema de mapeo.	1
60.01.024	Procedimiento de electrofisiología para aislamiento de venas pulmonares por crio ablación.	Máximo
No.	Descripción. Deberá incluir uso de consola de crioablación compatible por procedimiento sin costo adicional para el Instituto.	
bc62	Aguja para punción de vasos arteriales o venosos, de una sola pieza, pared delgada y bisel corto, longitud 7.0 cm calibre 18 G A 21 G para guía de 0.032" a 0.038".	1
bc6134	Manifold angiográfico de 3 vías.	1
bc6120	Introdutores de catéter arterial ó venoso. Por técnica percutánea, longitud 11cm opcional a 14cm calibre: 6, 7, 8, 12, 14Fr.	1
bc630	Catéter decapolar dirigible seno coronario, 5 a 7 Fr. Con cable conector compatible para catéter decapolar para seno coronario.	1
bc651	Catéter tetrapolar con sus conectores.	1
bc627	Catéter de ablación por radiofrecuencia, con diámetros diferentes del globo distal 23mm / 28mm.	1
bc619	Camisa ó Introdutor Transeptal	1
bc648	Catéter para mapeo 15mm/20mm: Achieve (único para cryo) con su conector.	1
bc616	Introdutor deflectable para catéter de crio ablación 12fr.	1
bc618	Cable umbilical y coaxial para catéter de crio ablación.	1
60.01.026	Procedimiento para la colocación percutánea de válvula pulmonar.	Máximo
No.	Descripción	
bc61	Aguja para punción de vasos arteriales o venosos, de una sola pieza, pared delgada y bisel corto, longitud de 5 y 7.0 cm calibre 18 G A 21 G para guía de 0.032" a 0.038".	1
bc6119	Introdutores de catéter arterial longitud 10, 16 y 25 cm calibre: 5 a 16fr. Llevar todas las medidas	2
bc698	Cuerdo guía alto soporte y extra soporte .035" x 260.	1
bc6132	Kit de montaje y dispositivo de entrega de válvula pulmonar. Incluye: válvula, sistema de montaje, y sistema de liberación. O Kit de válvula pulmonar. Incluye: válvula con sistema de liberación.	1
bc671	Cuerda guía con recubrimiento de politetrafluoretileno, con punta en "J" de 3 mm en la curva, o recta 0.035" a 0.038" longitud 150cm y 260cm hasta 300 cm. Estéril y desechable	1
bc654	Catéteres diagnóstico 4 a 5 fr. curva NIH o multipropósito y pigtail.	1
bc611	Balones periféricos en diversos diámetros y longitud es (4mm a 25mm de diámetro y 2 a 6 cm de longitud) de bajo perfil para introductores 4 a 9 Fr. De baja y alta presión	1
bc6127	Jeringas de plástico para insuflar el globo del catéter de dilatación de arterias coronarias para mantener y medir la presión, con capacidad de 20 a 30 cc.	1
bc687	Cuerdas guía recubierta de politetrafluoretileno, para catéter con punta "J", diámetro 0.035", súper rígida de 260 cm de longitud.	1
bc619	Camisa ó Introdutor Transeptal	1
60.01.031	Trombectomía Pulmonar.	Máximo
No.	Descripción	
bc62	Aguja para punción de vasos arteriales o venosos, de una sola pieza, pared delgada y bisel corto, longitud 7.0 cm calibre 18 G A 21 G para guía de 0.032" a 0.038".	1
bc6113	Introdutor de catéter arterial o venoso. Por técnica percutánea, longitud opcional entre 10 y 25 cm y calibre dentro del rango de 4 a 14Fr.	1
bc671	Cuerda guía con recubrimiento de politetrafluoretileno, con punta en "J" de 3 mm en la curva, o recta 0.035" a 0.038" longitud 150cm y 260cm hasta 300 cm. Estéril y desechable	1
bc635	Catéter diagnóstico telefonado ó semihidrofílico ó hidrofílico JB2, JB1, H1, H2, vertebrai, SIMMONS 1, ó 2, 4fr, 5fr y 6fr. o Catéteres diagnósticos para arterias periféricas, curva H1, JB1, JB2, MANI, SIM1, SIM2, SIM3, multipropósito y pigtail, entre 100 y 110 cm de longitud, calibre 4 ó 5 Fr.	1
bc6101	Incluye el uso de 60.01.869 Dispositivo de aspiración de trombas mecánica o 60.01.870 Dispositivo de trombólisis ultrasónica (incluye sonda y consola). A elección del médico tratante, están en bienes de consumo complementario.	1
60.01.043	Procedimiento para terapia de lesiones complejas coronarias.	Máximo
No.	Descripción	
bc62	Aguja para punción de vasos arteriales o venosos, de una sola pieza, pared delgada y bisel corto, longitud 7.0 cm calibre 18 G A 21 G para guía de 0.032" a 0.038".	1
bc6122	Introdutores de catéter arterial por técnica radial con recubrimiento hidrofílico, longitud 7 a 11 cm calibre: 4, 5, 6. Con guía vascular con recubrimiento hidrofílico, 0.018 a 0.025	1
bc671	Cuerda guía con recubrimiento de politetrafluoretileno, con punta en "J" de 3 mm en la curva, o recta 0.035" a 0.038" longitud 150cm y 260cm hasta 300 cm. Estéril y desechable	1
bc614	Banda de compresión radial	1

bc66	Cuerdas guía para angioplastia periférica, con punta recta flexible, intermedia y rígida, con recubrimiento hidrofílico de 0.014 a 0.018" de diámetro y opcionalmente de 175cm a 300cm de longitud.	
bc66	Balón Coronario para reentrada subintimal con forma aplanada, sistema OTW y puertos de salida laterales con guía de 0.014" con punta angulada a 28°.	
bc624	Catéter Coronario de Cruce luminal y subintimal para Oclusiones Totales Crónicas (CTO's), con punta atraumática redondeada y sistema de rápida rotación.	
bc66	Balones especiales para lesiones complejas (Balón para realizar intercambio por técnica de atrapamiento intra catéter ó balón para microdilatación y cuerpo reforzado con tecnología de espira).	

ANEXOS
DIVISIÓN DE CONTRATOS

**ANEXO T4 BIENES DE CONSUMO BASICO Y COMPLEMENTARIO
SERVICIO MÉDICO INTEGRAL PARA HEMODINÁMIA Y RADIOLOGÍA INTERVENCIONISTA**

CATÁLOGO DE BIENES DE CONSUMO COMPLEMENTARIO

BCC DE PARTIDAS GENERALES

No.	clave	Bien de Consumo Complementario
1	60.01.802	Adicional de extensión iliaca para endoprótesis.
2	60.01.806	Balón coronario con medicamento (paclitaxel o sirolimus) diversas medidas de 2.0 a 4.0 mm de diámetro y longitudes desde 10 mm a 30 ó 40 mm de longitud o BALON CORONARIO CON MEDICAMENTO PACLITAXEL DE 2.0 A 4.0 MM DE DIAMETRO Y LONGITUDES DE 80 MM, 100 MM, 120 MM Y 150 MM.
3	60.01.807	Balón coronario con aterotomos. Indicado para reestenosis o lesiones calcificadas. Diámetros de 2.00 a 4.00 Longitudes de 6, 10 y 15 mm.
4	60.01.808	Balón de contra pulsación de 30, 40 o 50 cc.
5	60.01.810	Balón neurológico para remodeling o prueba de oclusión intracraneal.
6	60.01.811	Balón de doble lumen para remodeling con lumen independiente para la guía para neuro intervencionismo de diversas medidas.
7	60.01.814	Balón periférico infra poplíteo compatible con cuerda guía 0.014", longitud de hasta 220 mm, diferentes diámetros o balon periferico infrapopileno compatible con cuerda guía 0.014".
8	60.01.815	Balón periférico pediátrico diferentes medidas.
9	60.01.816	Balones de angioplastia coronaria de alta presión No complaciente.
10	60.01.817	Balones periféricos en diversos diámetros y longitudes (2 ó 2.5 mm a 10mm de diámetro y 2 ó 3 ó 18 cm de longitud) de bajo perfil para introductores 4 a 9 fr. Ó balones semi complacientes. Con sistema 0.014 o 0.018 de 1.5 mm a 4mm de diámetro y de 40 a 220 mm de longitud.
11	60.01.818	Banda de compresión radial.
12	60.01.819	Bolsa estéril para tubo de fluoroscopia.
13	60.01.820	Cables conectores de electrofisiología (de alta densidad en un solo catéter).
14	60.01.821	Cables conectores para catéter de electrofisiología.
15	60.01.822	Camisas transeptales diversas curvas de 6 a 8.5 Fr. Diversas longitudes
16	60.01.823	Catéter balón periférico no complaciente o alta presión de 1.5 mm a 4 u 8 mm de diámetro para guía 0.014" presentar medidas intermedias y de 20 a 200 mm o 220mm de longitud. Uso: angioplastia percutánea transluminal de vasos periféricos Infrapopilteos.
17	60.01.824	Catéter balón periférico no complaciente o alta presión de 3mm a 12 mm de diámetro para guía 0.035" presentar medidas intermedias y de 20 a 80 ó 100 ó 120 ó 200 mm o 220mm de longitud.uso: angioplastia percutánea transluminal de vasos periféricos femorales o CATÉTER BALÓN PERIFÉRICO NO COMPLACIENTE DE 3, 4, 5, 6, 7, 8, 9,10 Y 12MM DE DIÁMETRO Y DE 20 A 200 MM DE LONGITUD.
18	60.01.825	Catéter con lazo y/o canastilla de diversas medidas para extracción de cuerpo extraño.
19	60.01.826	Catéter de ablación 7fr punta de 8 mm curvas pequeña a grande. Ó Catéter de ablación 7fr punta de 4 a 8 mm curvas pequeña a grande.
20	60.01.827	Catéter de ablación 7 a 8 fr punta irrigada curva pequeña a grande.
21	60.01.828	Catéter de ablación irrigada convencional.
22	60.01.832	Catéter de mapeo de alta densidad, compatible el navegador ofertado y con cable conector respectivo.

23	60.01.835	Catéter diagnóstico para la curva pigtail o multi propósito o catéter para angiografía y arteriografía por técnica percutánea. De politetrafluoretileno, alto flujo recto a 145 grados. Tipo: Pigtail. Longitud 110 cm calibre 6 fr.
24	60.01.836	Catéter guía teflonado ó semihidrofílico ó hidrofílico 5 ó 6 ó 7 u 8 fr.
25	60.01.837	Catéter guía multipropósito 5, 6, 7 y 8 Fr.
26	60.01.838	Catéter guía renal.
27	60.01.839	Catéter para adquisición de imágenes en OCT. Intravascular ó Catéter de Ultrasonido Intracoronario de tipo mecánica rotatoria de 60 Mhz, de alta definición
28	60.01.840	Catéter para dilatación de arteria coronaria, con globo de alta presión, de 1.20 a 4.0 mm de diámetro por 8 a 30 mm de longitud, 130 a 150 cm de largo, con sistema montado en guía "over the wire".
29	60.01.841	Catéter para seno coronario de 5 a 7Fr.
30	60.01.842	Catéter para septostomía auricular con navaja de 1 a 2 cm y longitud de 68 a 110 cm, calibre 5 a 6Fr. O Cateter para septostomia con globo no complaciente, con punta angulada desechable en 5 y 6 fr, o 060.167.4575 Para septostomía auricular, con navaja de 1 cm desechable. Longitud: Calibre:110 cm. 5 Fr. Pieza. ó Z-5 9.5mm x 0.9cm x 50cm (5 fr) y Catéter Z-5 13.5mm x 1.35cm x 50cm (6 fr)
31	60.01.845	Catéter para ultrasonido intracoronario.
32	60.01.847	Catéter tipo Berman para angiografía de 4 y 5 fr.
33	60.01.848	Catéteres diagnóstico convencional distintos de 4, a 8 Fr. Y hasta 110 cms. de longitud.
34	60.01.849	Catéteres diagnósticos para electrofisiología tetra polar de 5 a 6 fr.
35	60.01.850	Catéteres diagnósticos para electrofisiología decapolar en 5 ó 7fr. (seno coronario).
36	60.01.851	Catéteres diagnósticos para electrofisiología, dúodecapolar en 5 a 7fr.
37	60.01.856	Coils diversas morfologías y medidas sistema liberación controlada o reposicionable 0.018" a 0.035" con fibra sintética y retráctil.
38	60.01.857	Coils o espirales de liberación no controlada o "empujable" de diversa variedad de forma, tamaño, grosor y tipo.
39	60.01.858	Coils neurovasculares diversas morfologías, sistema 0.010" ó 0.0108" ó 0.0115" ó 0.0125" ó 0.0135" ó 0.0145" ó 0.020" o coils con diametro externo de 0.0145 toda vez que lo solicitados de 0.020
40	60.01.859	Colchón térmico para paciente neonato, lactante y pediátrico. (No requiere referenciación).
41	60.01.861	Consumibles para electrocoagulación: electrodo neutro con dos áreas de contacto y lápiz de electrocirugía o electrodo neutro de dos areas y un lapiz de electrocirugia con 2 botones.
42	60.01.862	Controlador manual estéril para sistema de inyección de solución salina y medio de contraste con flujo variable.
43	60.01.863	Cuerda guía 0.018 ó 0.014" punta recta con alto gramaje.
44	60.01.864	Cuerda guía especial para implante de válvula aortica de alto soporte de diámetro de 0.035" y longitud opcional de 260cm ó 275 ó 300 cm, la cual previene la perforación del ventrículo,
45	60.01.865	Cuerda guía con recubrimiento de politetrafluoretileno, con punta en "J" de 3 mm en la curva, 0.035" longitud opcional de 150, 260 ó 300 cm. Estéril y desechable.
46	60.01.867	Cuerda o guía vascular de 0.018" con alma de nitinol, punta suave y longitud opcional de 60cm ó 110 ó 150 ó 200 ó 260 ó 300 cm.

47	60.01.868	Cuerdas guía para angioplastia coronaria, con punta recta flexible, rígida alto gramaje 6 a 14 gramos de 0.014" de diámetro ó punta cónica de 1 a 6 gramos y 180cm o 190cm de longitud o CUERDAS GUÍA PARA ANGIOPLASTIA CORONARIA, CON PUNTA RECTA FLEXIBLE, EXTRA RÍGIDA DE 0.014" DE DIÁMETRO Y 182 CM DE LONGITUD
48	60.01.869	Dispositivo de trombectomía periférica farmaco e hidromecanica (realitica) con aspiración .
49	60.01.871	Dispositivo hemostático para cierre vascular a base de colágeno o ácido poliglicólico o cierre vascular con vaina introductora femoral incluida, un obturador, un predilatador, alambre guía y un sistema (SIS) para el cierre de 7fr.
50	60.01.874	Diversor de flujo para aneurismas intracraneales de diversos tamaños en calibre y longitudes a elección del neurointervencionista.
51	60.01.875	Ecorealsador.o eco contraste; substancia que se inyecta durante una ecocardiografía realza la calidad de las imágenes obtenidas con la ecografía.
52	60.01.876	Electrodo marcapaso con globo distal.
53	60.01.877	Electrodo para marcapaso temporal bipolar.
54	60.01.878	Endoprótesis para aneurisma aorto torácica con sus accesorios para la colocación. Diversas medidas.
55	60.01.879	Endoprótesis torácica segmento diversas medidas (para extensión en caso de requerirse) sin accesorios.
56	60.01.881	Extensión coaxial de catéter guía coronario de rápido intercambio de 5, 5.5, 6, 7 y 8Fr ó de 6 a 8 Fr o cateter guía intermedio de 0.057" ó EXTENSION COAXIAL DE RAPIDO INTERCAMBIO DE CATETER GUIA CORONARIO DE 6FR, LONGITUD PROXIMAL DE 120 CM
57	60.01.883	Extensión de presión de 15cm o extensión de presión de 15 o 25cm.
58	60.01.884	Extensión, "Cuff o Manguito, que funciona como extensión proximal de endoprótesis aortica, torácica y abdominal"
59	60.01.885	Extractor de trombos intracoronario.
60	60.01.886	Extractor manual de trombos pulmonares 5 Fr a 8Fr de 150cm de longitud.
61	60.01.887	Sistema de protección distal (tipo filtro 3-7 mm) ó Sistema de protección distal (tipo filtro 3.5 mm).
62	60.01.889	Frasco con embolizante adhesivo N-butil cianoacrilato uso endovascular o FRASCO EMBOLIZANTE ADHESIVO N-BUTIL-2 CIANOACRILATO.
63	60.01.890	Frasco de embolizante graso a base de Lipiodol.
64	60.01.891	Frasco de micropartículas embolizantes viales de diferentes calibres en micras (200 a 1000micras)de alcohol polivinílico.
65	60.01.893	Guía de alto soporte.
66	60.01.894	Guía de presión, Floppy de .014 por 185 o 190cm de longitud o micro catéter con punta de Medición de la Reserva de Flujo coronario Fraccional o guia floppy de 0.014" por 182 cm de longitud
67	60.01.897	Introduccion 18 fr.
68	60.01.898	Introduccion de catéter arterial o venoso con alma metálica. Por técnica percutánea, longitud 25 a 45cm calibre. 5,6,7 y 8 fr ó INTRODUCION DE CATETER ARTERIAL O VENOSO LONGITUD DE 25 CM, CALIBRE 5, 6 O 7 FR.
69	60.01.899	Introduccion de catéter arterial o venoso femoral, por técnica percutánea pediátrico, 4, 5 y 6 French, longitud 5cm opcional a 14 cms.
70	60.01.900	Introduccion de catéter arterial o venoso femoral, por técnica percutánea, 4, 5, 6, 7, 8 French, longitud opcional de 10 ó 16 ó 25 cms. Con guía vascular 0.021 a 0.032"

71	60.01.901	Introdutores de catéter arterial por técnica radial con recubrimiento opcional hidrofílico, teflonado o semihidrofílico, longitud opcional de 7 ó 10 ó 11 ó 16 o 25cm calibre. 4, 5, 6 . Con guía vascular con recubrimiento opcional hidrofílico, teflonado ó semihidrofílico, 0.018 a 0.025.
72	60.01.902	Introdutor Guía Largo para acceso femoral y distal arterial de 90 o 100 cms. 7 u 8 Fr.
73	60.01.903	Introdutor largo deflectable 8 y 8.5 fr. interno, diversas curvas, 63 a 71 cm.
74	60.01.906	Introdutor pediátrico 4 y 5 fr.
75	60.01.907	Introdutor de catéter arterial o venoso. Por técnica percutánea, longitud opcional de 10 ó 11 o 16 ó 25 cm calibre. Dentro del rango de 4 a 14Fr.
76	60.01.908	Jeringa para angiocardiografía, de 100 a 150 ml de capacidad o Jeringa para angiocardiografía, de 150 ml de capacidad
77	60.01.909	Jeringa para sistema de inyección de medio de contraste por flujo variable.
78	60.01.910	Jeringas de plástico para insuflar el globo del catéter de dilatación de arterias coronarias para mantener y medir la presión.
79	60.01.911	Kit de Catéter Swan Ganz incluye: introductor y catéter para medición de presión por termo dilución.
80	60.01.912	Kit de pericardiocentesis. Incluye: 1 Aguja de 22 G., 1 aguja de 25 G., 1 jeringa de 12 mm., 1 jeringa de 20 cc., 1 jeringa de 60 cc, 1 bisturí y 1 aguja de 3-0 curva con sutura. (puede variar según tecnología de cada fabricante siempre que tengan la misma funcionalidad y sean compatibles sus elementos).
81	60.01.913	Kit para administración de solución salina y medio de contraste por flujo variable: Incluye 1 Manifold, tubo de solución salina y una jeringa de mano, ó Kit con jeringa de 150 ml, tubo de solución salina y contraste.
82	60.01.915	Líquido embólico a base de alcohol etilvinílico evoh como polímero embolizante; dimetilsulfóxido (dmso) como solvente con tantalio o yodo.
83	60.01.917	Manguera para irrigación para catéter de ablación.
84	60.01.918	Manifold angiográfico de tres vías.
85	60.01.920	Mantas para calentamiento pre, per y trans operatorio (diferentes diseños y tamaños o de acceso multiple). (No requieren referenciación).
86	60.01.921	Medio de contraste hidrosolubles no iónico en concentración de 300 a 370 mg/ml, ioversol, iopamidol, iohexol, iopromida, lobitridol. Frasco con 100 ml o iónico de baja osmolaridad, ioxagato de sodio y meglumina, concentración 320mg/ml, presentación 100ml.
87	60.01.922	Micro catéter con cuerpo enmallado de acero inoxidable de punta desprendible.
88	60.01.923	Micro catéter coronario para oclusiones crónicas.
89	60.01.924	Micro catéteres convencionales preformados 2.7 ó 2.8 Fr.
90	60.01.925	Microcatéter coronario para oclusiones totales crónicas y angioplastia compleja con recubrimiento hidrofílico de alta duración, longitud de 130 a 150cm, con capacidad de torque y punta cónica.
91	60.01.926	Microcatéteres de infusión para espirales (coils) para embolización endovascular intracraneal, de 0.010"/.020" (0.038 mm), con cuerpo enmallado, diámetro interno de 0.014"/.018" (0.035 mm), recubrimiento hidrofílico o Microcatéter de infusión para espirales (coils) para embolización intracraneal, con recubrimiento hidrofílico punta recta, longitud de la punta de 3.0 cm y longitud total de 165 cm, diámetro interno de 0.013" con cuerpo enmallado.
92	60.01.927	Microcatéteres flujo dependiente de 1.2 Fr, 1.5 Fr, 1.8 Fr, 2.1Fr. , compatibles con dimetilsulfóxido (DMSO) con o sin punta distal desprendible.

93	60.01.930	Microcatéteres para infusión de líquido embolizante compatibles con dimetil sulfoxido (DMSO) de 0.010 o 0.014 o 0.018 con punta preformada: recta o en 45 grados o en 90 grados.
94	60.01.931	Micro guía de 0.014", longitudes de 150 ó 180 ó 182 ó 300 cm con recubrimiento hidrofílico diferentes características de navegabilidad y diferentes puntas.
95	60.01.933	Microguías 0.007" ó 0.008" a 0.014" llevar medidas intermedias, cortas de 150 cm o microguía hidrofólica de 0.007 o 0.008" por 150 o 200 cm de longitud total.
96	60.01.934	Micro guías hidrofílicas, diámetro 0.008" longitud 150 a 300 cms. diferentes características de navegabilidad y diferentes puntas.
97	60.01.935	Micro guías hidrofílicas, diámetro 0.010" longitud 150 a 300 cms. diferentes características de navegabilidad y diferentes puntas o Microguías hidrofílicas, diámetro 0.010" longitud 150 O 200 cms diferentes características de navegabilidad y diferentes puntas o MICROGUIA HIDROFILICA DE 0.016 " POR 200 CM DE LONGITUD TOTAL
98	60.01.938	Micro guías hidrofílicas, diámetro 0.018" longitud 150 a 300 cms. diferentes características de navegabilidad y diferentes puntas o MICROGUIA HIDROFILICA DE 0.016 " POR 200 CM DE LONGITUD TOTAL
99	60.01.941	Paquete universal de ropa.
100	60.01.943	Pig tail centimetrado 5 Fr.
101	60.01.944	Prótesis endovascular coronaria (stent medicado) con: revestimiento de everolimus en platino cromo, zotarolimus en cromo cobalto, everolimus en cromo cobalto. Cada una de las plataformas en diversas medidas o protesis endovascular coronaria de platino cromo (stent medicado) con liberacion de everolimus, medidas de 38mm de longitud por 4.00 mm de diametro o PROTESIS ENDOVASCULAR CORONARIA DE PLATINO CROMO (STENT MEDICADO) CON LIBERACION DE EVEROLIMUS, MEDIDAS DE 8 A 38 MM DE LONGITUD POR 2.25 A 4.00 MM DE DIAMETRO
102	60.01.945	Prótesis endovascular coronaria (stent medicado) con: revestimiento de everolimus en platino cromo polímero bioabsorbible. O Prótesis endovascular coronaria (stent medicado) con revestimiento de everolimus o sirolimus, en platino-cromo o en cobalto-cromo, con polímero bioabsorbible
103	60.01.947	Prótesis vascular intracraneal o Microstent para aneurisma vascular. de diversos diámetros y longitudes a elección del neurointervencionista.
104	60.01.948	Rotador de cuerda guía para angioplastia coronaria de 0.014" de diámetro, Tipo: pin-vice. Desechable o KIT DE VALVULA EN "Y" QUE INCLUYE, VALVULA, ROTOR E INSERTOR,
105	60.01.949	Set de micro punción.
106	60.01.950	Sistema liberador para coils, o Sistema liberador para coils fibrados de liberación controlada (o reposicionables) o sistema de coil empujable de 0.018" diametro maximo de 6mm y longitud del coil de 6.5 mm.
107	60.01.951	Sistema de aspiración de trombo con bomba eléctrica de vacío para procedimientos periféricos. (el proveedor deberá suministrar la bomba eléctrica de vacío).
108	60.01.953	Sistema de protección distal (tipo filtro 3-7 mm) ó protección proximal 8 o 9 fr. (tipo ocluser de carótida) o sistema de proteccion distal con perfil de cruce o SISTEMA DE PROTECCIÓN DISTAL DE 190 CM DE LONGITUD, CON PERFIL DE CRUCE DE 3.2 FR. Ó Sistema de protección distal. (filtro de 3.5-5.5 mm)
109	60.01.954	Sistema de recuperación de cuerpos extraños de 4mm a 12 mm incluir medidas intermedias.
110	60.01.955	Sistema introductor largo o vaina de acceso vascular.

111	60.01.957	Stent periférico autoexpandible cubierto con PTFE o ePTFE o Stent premontado en balón cubierto de PTFE. O Stent autoexpandible cubierto con PET
112	60.01.958	Stent carotideo auto expandible diversos diámetros y longitudes.
113	60.01.959	Stent periférico autoexpandible cubierto con ptf e o ePTFE o stent premontado en balón cubierto de PTFE. O stent autoexpandible cubierto con pet.(Uso coronario).
114	60.01.961	Stent diferentes diámetros y longitudes, auto expandible, de nitinol y marcas de tantallo, compatible con cuerda guía 0.035",0.014", 0.018". (para uso vascular general) o stent diferentes diámetros y longitudes, autoexpandible, de nitinol y marcas de titalio, compatible con cuerda guía 0.035" o 0.014"(para uso vascular general).
115	60.01.962	Stent no medicado diferentes diámetros y medidas.
116	60.01.964	Stent carotideo auto expandible diversos diámetros y longitudes con aleación de Nitinol compatible con cuerda guía ,0.014", 0.018" radiopaco y flexible o stent periférico autoexpandible con aleación de nitinol autoexpandible, diseño de arquitectura de stent (para carotida) compatible con cuerda guía 0.035" o 0.014" radiopaco y flexible.
117	60.01.965	Stents periféricos , desmontado. Para expandir entre 8 Y 12 mm y 14 a 25mm de diámetro y longitud entre 36 a 50 mm. o stent periférico autoexpandible con aleación de nitinol autoexpandible, diseño de arquitectura de stent (para carotida) compatible con cuerda guía 0.035" o 0.014" radiopaco y flexible.
118	60.01.966	Stent periférico medicado, diversos diámetros y longitudes.
119	60.01.967	Stent periférico renal rapido intercambio compatible con sistema 0.014 y/o 0.018 premontado en balón diversos diámetros y longitudes.
120	60.01.969	Transductor de presión compatible con el polígrafo.
121	60.01.970	Tubo para muestra de sangre para medición de tiempo de coagulación activada o analizador con tecnología basada en cubeta.
122	60.01.972	Vial de micro esferas embolizantes (opciones, hydrogel o recubrimiento de Polyzene-F) o microesferas con nucleo de hidrogel
123	60.01.976	Catéter para angiografía y arteriografía por técnica percutánea. De politetrafluoretileno, alto flujo angulado a 145 grados. Tipo: Pigtail. Longitud 110 cm calibre 5 a 6 fr.
124	60.01.977	Catéter para cateterización percutánea cal 4 a 6 fr., longitud 65 a 110 cm. Tipo: MPA, Pigtail, NIH o recto diversas curvas.
125	60.01.978	Catéter para dilatación de arteria coronaria, con globo semicomplaciente, desde 1.00 hasta 4.5 mm de diámetro y longitudes desde 6 a 30 mm, y de 130 a 155cm de largo, sistema de rápido intercambio. (ofertar todas las medidas de diámetro) o CATÉTER PARA DILATACIÓN DE ARTERIA CORONARIA, CON GLOBO SEMICOMPLACIENTE, DE 1.20 A 4 MM DE DIÁMETRO POR 8 A 30 MM DE LONGITUD, 130 A 150CM DE LARGO, SISTEMA DE RÁPIDO INTERCAMBIO.
126	60.01.979	Catéteres guía tipo Judkins, para coronaria derecha e izquierda con punta suave, asa de 3.5, 4.0 y 5.0 mm de 6 a 8 fr., de 100 cm de largo. Y tipo: Amplatz o MP o Voda o Ikari o Ebu.
127	60.01.980	Catéteres multipropósito punta a1, a2, b1 y b2 estéril y desechable. Longitud 100 cm calibre. 5Fr.
128	60.01.981	Catéteres para cateterización de arteria coronaria derecha con técnica percutánea, asa de 3.5, 4 y 5, calibre 5 ó 6Fr., longitud 100 a 110 cm. Tipo: Judkins, Amplatz 1 y 2. Multipropósitos, mamarios.
129	60.01.982	Catéteres para cateterización de arteria coronaria izquierda con técnica percutánea, cal 5 ó 6fr., longitud 100 o 110 cm. tipo: femoral izquierda asa de 3.5, 4 y 5, amplatz 1 y 2. multipropósitos, mamarios.

130	60.01.983	Cuerdas guía para angioplastia coronaria, con punta recta flexible, intermedia, rígida o doble espiral con recubrimiento hidrofílico de 0.014" de diámetro y 175cm a 195cm de longitud.
131	60.01.984	Guía hidrofílica de 0.035 o 0.038 longitud de 150 o 260 punta angulada o recta de acuerdo a las necesidades del medico.
132	60.01.985	Cuerdas guía para angioplastia coronaria, con punta recta flexible, intermedia y rígida, con recubrimiento hidrofílico de 0.014" de diámetro con 300cm de longitud.
133	60.01.990	Aguja de biopsia automática 14 a 20 Ga, sistema con aguja coaxial (cartucho desechable compatible con pistola en equipamiento).
134	60.01.992	Aguja de biopsia semiautomática 14 a 20 Ga, sistema con aguja coaxial.
135	60.01.994	Aguja Fina de Aspiración 18 a 22 Ga
136	60.01.996	Aguja para biopsia de médula ósea (cánula de acero inoxidable con maneral plástico, obturador y cánula de extracción).
137	60.01.998	Aguja para toma de biopsia motorizada de lesión ósea, incluye: aguja de acceso, varilla expulsora, aguja de biopsia, varilla expulsora de biopsia, funda estéril, varilla de transferencia.
138	60.01.1000	Catéter para centesis, incluye aguja ecogénica.
139	60.01.1006	Introduccion peel-away.
140	60.01.1008	Kit de acceso hepático para TIPS.
141	60.01.1010	Set de biopsia transyugular.
142	60.01.1012	Catéter de aterectomía direccional periférica.
143	60.01.1016	Esferas calibradas cargables con quimioterapia.
144	60.01.1018	Stent retraible para trombectomía mecánica.
145	60.01.1020	Catéter de aspiración para trombectomía cerebral. Incluye canister y conectores, compatible con sistema de aspiración de trombos electrica ofertada.
146	60.01.1022	Catéter guía cerebral con balón de oclusión en la punta.
147	60.01.1024	Stent periférico, indicación venosa, diversos diámetros y longitudes.
148	60.01.1026	Injerto híbrido percutáneo para pacientes con agotamiento de acceso vascular.
149	60.01.1028	Fibra lineal para safenoablación por láser (según tecnología ofertada en equipo si se trata de láser)
150	60.01.1030	Fibra radial para safenoablación por láser, (según tecnología ofertada en equipo si se trata de láser)
151	60.01.1032	Catéter ó estilete para safenoablación por radiofrecuencia (según tecnología ofertada en equipo si se trata de radiofrecuencia)
152	60.01.1034	Sistema de safenoablación mecanico-químico.
153	60.01.1036	Sistema de cierre ednovenoso transcatéter con adhesivo (cianoacrilato).
154	60.01.1038	Sistema de ablación de tumores, incluye: Antena de microondas, cable conector, parche a tierra y líneas de infusión para enfriamiento, en caso de ser requeridas Incluye el uso de consola de microondas.
155	60.01.1040	Sistema de radiofrecuencia para ablación de tumores, incluye: Aguja, cable conector, parche a tierra y líneas de infusión para enfriamiento, en caso de ser requeridas Incluye el uso de consola de radiofrecuencia.
156	60.01.1041	CATETERES DIAGNOSTICOS PARA ARTERIAS PERIFERICAS, CURVA H1, JB1, JB2, MANI, SIM1, SIM2, SIM3, MULTIPROPOSITO Y PIGTAIL, EN 100 O 110 CM DE LONGITUD, CALIBRE 4 O 5 FR.

157	60.01.1043	Sonda para eco intracardiaco (Incluye uso de equipo para eco intracardiaco) para otros procedimientos compatibles con el equipo ultrasonido intracardiaco ofertado. uso adulto y pediátrico
158	60.01.1044	Grabadora de ASA implantable subcutánea (Holter implantable).
159	60.01.1045	Retractor esofágico en nitinol con recubrimiento de teflón
160	60.01.1046	Balón periférico con medicamento (Paclitaxel o sirolimus) diversas medidas de 2.0 a 8.0 mm de diámetro, presentar 80mm a 150mm de longitud.
161	60.01.1047	Balones periféricos de uso venoso en diversos diámetros y longitudes (6mm a 24mm de diámetro y diversas longitudes) de bajo perfil para introductores 4 a 9 Fr. y balones no complacientes. Con sistema 0.035".
162	60.01.1048	Stent retraible para trombectomía mecánica cerebral
163	60.01.1049	Catéter multipropósito paradrenaje biliar o de nefrostomía (pigtail) hidrofílico 8 Fr a 14 Fr con longitud de 25cm a 40cm.
164	60.01.1050	Cateter angiográfico tipo Mikaelson 5Fr.
165	60.01.1051	Cateter angiográfico tipo Shepherd Hook 5Fr
166	60.01.1052	Líquido embólico a base de alcohol etilvinílico evoh como polímero embolizante, dimetilsulfóxido (dmso) como solvente con tantidad o yodo.
167	60.01.1053	Catéter de aterectomía rotacional trasluminal percutánea, de oclusiones agudas o crónicas, diferentes diámetros y longitudes con guía incluida de roto ablación de 0.009" y avanzador con oliva giratoria de diferentes diámetros.
168	60.01.1054	Stent periférico expandible por balón premontado compatible con guía 0.035" diversos diámetros y longitudes.
169	60.01.1055	Stent periférico de grandes diámetros cubierto con PTFE expandible por balón premontado.
170	60.01.1056	Bibalón para grandes diámetros compatible con guía 0.035" diversos diámetros y longitudes.
171	60.01.1057	kit de introductor radial con pared ultradelgada longitud opcional de 10 ó 16 ó 25cm de 5 a 7Fr.
172	60.01.1059	Dispositivo transcáteter de soporte ventricular temporal incluye la consola de soporte ventricular compatible.
173	60.01.1060	Stents periféricos, montado y desmontado. Para expandir entre 8 Y 12 mm y 14 a 25mm de diámetro y longitud entre 36 a 50 mm.
174	60.01.1061	Balones periféricos diferentes medidas de bajo perfil compatibles con introductores de 4 a 11 fr. (4mm a 25 mm de diámetro por 2, 3, 4 y 6 cm).
175	60.01.1062	Catéter balón de elastómero termoplástico libre de DEHP y látex, angulación a 35°, con marca radiopaca de platino / iridio en eje central, diámetros de 9.5 y 13.5 mm a volúmenes de 1 y 2 CC respectivamente, largo de catéter útil de 50cm.
176	60.01.1064	Introductor largo de 30, 65 y 85 cm trenzado de inicio a fin, marca radiopaca de platino / iridio, dilatador de LDPE compatible con guía 0.035", de 12 y 14 Fr cuenta con válvula hemostática y llave de tres vías.
177	60.01.1066	Catéter de aterectomía rotacional periférico trasluminal percutánea, de ocusiones agudas y/o crónicas, diferentes diámetros y longitudes con guía de trabajo especializada 0.014. Se deberá incluir consola de aterectomía periférica SIN COSTO PARA EL INSTITUTO.
178	60.01.1067	Cateter de soporte periferico para cruce de lesiones cronicas 0.018 0 0.014 o 0,035".

BCC DE PARTIDAS ESPECIALES

No.	clave	Bien de Consumo Complementario
1	60.01.801	Accesorios para cierre de defectos septales. Sistemas para liberación de ocluidores septales o de conducto arterioso.
2	60.01.803	Aguja para punción transeptal por radiofrecuencia.
3	60.01.809	Estructura metálica circundante o con líneas de protuberancias. Indicado para reestenosis o lesiones no dilatables. Diámetro de 2.00 a 3.50. Longitudes de 6 u 8 a 15 ó 16mm o de 10 a 20 mm.
4	60.01.833	Catéter de perfusión distal con 4 marcas radiopacas.
5	60.01.846	Catéter para ultrasonido Intravascular periférico. NO EN PEDIÁTRICOS
6	60.01.870	Dispositivo de trombólisis ultrasónica periférica (incluye sonda y consola) o balón periférico para litotrisia ultrasónica, incluye el uso de la consola.
7	60.01.872	Dispositivo ocluidor vascular de aleación de níquel y titanio para oclusión vascular de diversos tipos y medidas, incluye el sistema liberador.
8	60.01.873	Dispositivo para cierre vascular a base de suturas pre montadas de monofilamento de polipropileno para cerrar calibres 5, 6, 7 y 8 fr.
9	60.01.895	Guía de punción transeptal por radiofrecuencia o Aguja de punción transeptal de 18 G diferentes longitudes.
10	60.01.896	Hidrocoil o coil bioactivo ó con PGLA, con sistema liberador de diversas medidas.
11	60.01.942	Parche hemostático con trombina y antibacteriano.
12	60.01.946	Prótesis endovascular dedicado a bifurcación de diversas aleaciones y liberador de medicamento (Paclitaxel o sirolimus) auto expandibles o liberación con balón o prótesis endovascular dedicado a bifurcación de diversas aleaciones y liberador de medicamento (biolimus) autoexpandibles o liberación con balón.
13	60.01.956	Sonda para eco intracardiaco (Incluye uso de equipo para eco intracardiaco) compatible el sistema ofertado de mapeo 3D u otros procedimientos estructurales compatibles con el equipo ultrasonido intracardiaco ofertado.
14	60.01.988	Stent neurovascular para aneurismas en bifurcación con corona intrasacular.
15	60.01.1002	Endograpas para fijación de endoprótesis.
16	60.01.1014	Catéter periférico de infusión distal para trombólisis.
17	60.01.1042	Sistema de criablación focal (incluye el uso de la consola).
18	60.01.1058	balón coronario para litotrisia ultrasónica, incluye el uso de la consola.
19	60.01.1063	Balón de elastómero termoplástico libre de DEHP y látex, perfil de 3 y 4Fr, dos marcas radiopacas de platino/iridio en los hombros del balón, diámetros de 4 a 10mm. Longitudes que van desde 1 a 4cm.
20	60.01.1065	Sonda esofágica para el monitoreo hemodinámico y del gasto cardiaco (incluye uso de equipo)
21	60.01.1068	Stent liberador de fármaco Biolimus A9, o stent/andamio bio absorbible liberador de fármaco sirolimus.

ANEXOS
DIVISIÓN DE CONTRATOS

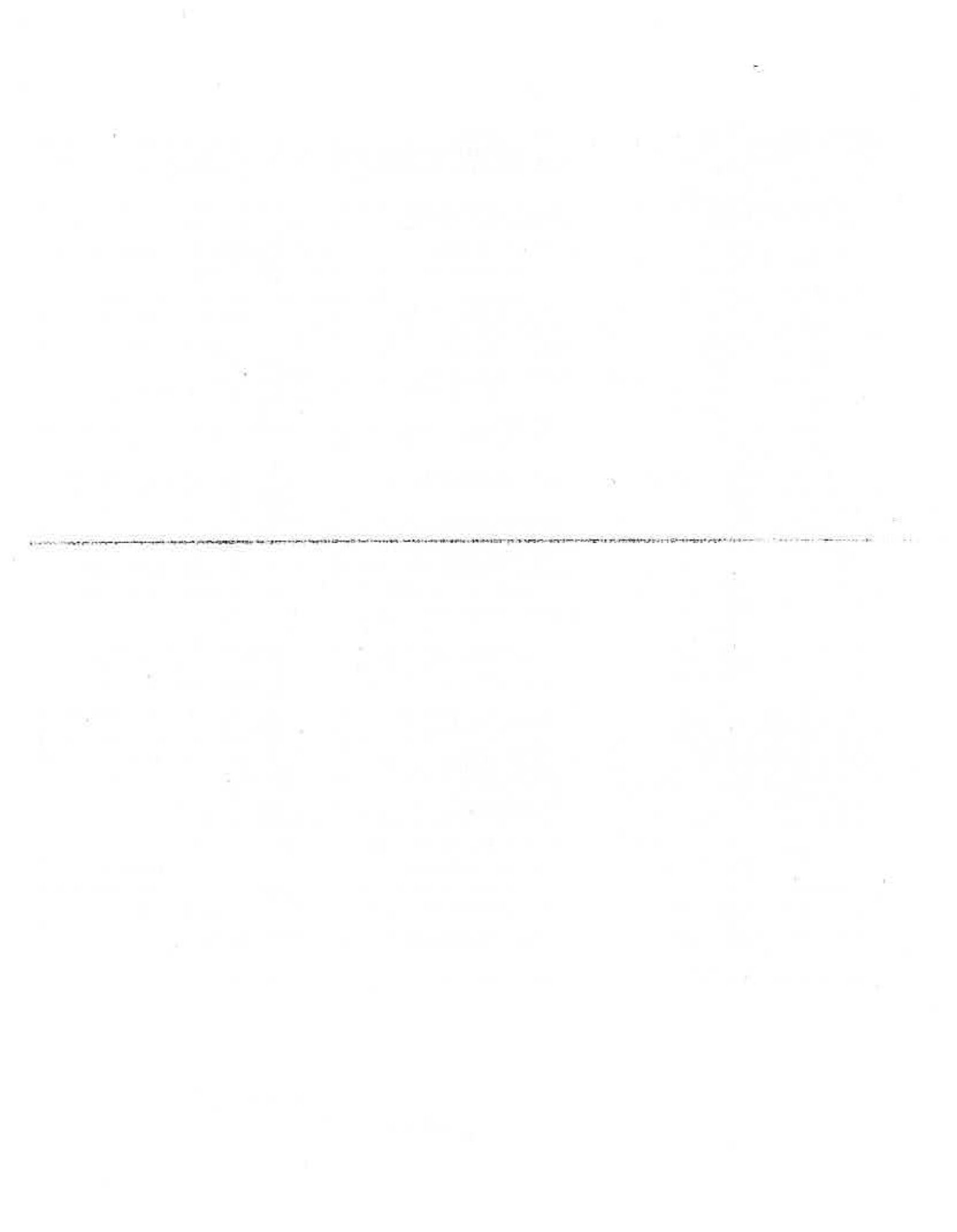

ANEXO 733 DISTRIBUCIÓN DE EQUIPO COMPUTACIONAL A SMI PARA 1976

Cat	Perfil	Calificación / Unidad	C/P	Unidad	Categoría	Unidad de medida	Unidad de medida de compra	Cantidad de equipo a distribuir	Cantidad de equipo a distribuir	Cantidad de equipo a distribuir	Cantidad de equipo a distribuir	Cantidad de equipo a distribuir	Cantidad de equipo a distribuir	Cantidad de equipo a distribuir	Cantidad de equipo a distribuir	Cantidad de equipo a distribuir	Cantidad de equipo a distribuir	Cantidad de equipo a distribuir	Cantidad de equipo a distribuir	Cantidad de equipo a distribuir
29	1	Misura	29102012155	1052	3	Equipo	1	1	1	1	1	1	1	1	1	1	1	1	1	1
30	2	Equipo	30102012156	1053	3	Equipo	1	1	1	1	1	1	1	1	1	1	1	1	1	1
31	3	Equipo	31102012157	1054	3	Equipo	1	1	1	1	1	1	1	1	1	1	1	1	1	1
32	4	Equipo	32102012158	1055	3	Equipo	1	1	1	1	1	1	1	1	1	1	1	1	1	1
33	5	Equipo	33102012159	1056	3	Equipo	1	1	1	1	1	1	1	1	1	1	1	1	1	1
34	6	Equipo	34102012160	1057	3	Equipo	1	1	1	1	1	1	1	1	1	1	1	1	1	1
35	7	Equipo	35102012161	1058	3	Equipo	1	1	1	1	1	1	1	1	1	1	1	1	1	1
36	8	Equipo	36102012162	1059	3	Equipo	1	1	1	1	1	1	1	1	1	1	1	1	1	1
37	9	Equipo	37102012163	1060	3	Equipo	1	1	1	1	1	1	1	1	1	1	1	1	1	1
38	10	Equipo	38102012164	1061	3	Equipo	1	1	1	1	1	1	1	1	1	1	1	1	1	1
39	11	Equipo	39102012165	1062	3	Equipo	1	1	1	1	1	1	1	1	1	1	1	1	1	1
40	12	Equipo	40102012166	1063	3	Equipo	1	1	1	1	1	1	1	1	1	1	1	1	1	1
41	13	Equipo	41102012167	1064	3	Equipo	1	1	1	1	1	1	1	1	1	1	1	1	1	1
42	14	Equipo	42102012168	1065	3	Equipo	1	1	1	1	1	1	1	1	1	1	1	1	1	1
43	15	Equipo	43102012169	1066	3	Equipo	1	1	1	1	1	1	1	1	1	1	1	1	1	1
44	16	Equipo	44102012170	1067	3	Equipo	1	1	1	1	1	1	1	1	1	1	1	1	1	1
45	17	Equipo	45102012171	1068	3	Equipo	1	1	1	1	1	1	1	1	1	1	1	1	1	1
46	18	Equipo	46102012172	1069	3	Equipo	1	1	1	1	1	1	1	1	1	1	1	1	1	1
47	19	Equipo	47102012173	1070	3	Equipo	1	1	1	1	1	1	1	1	1	1	1	1	1	1
48	20	Equipo	48102012174	1071	3	Equipo	1	1	1	1	1	1	1	1	1	1	1	1	1	1
49	21	Equipo	49102012175	1072	3	Equipo	1	1	1	1	1	1	1	1	1	1	1	1	1	1
50	22	Equipo	50102012176	1073	3	Equipo	1	1	1	1	1	1	1	1	1	1	1	1	1	1
51	23	Equipo	51102012177	1074	3	Equipo	1	1	1	1	1	1	1	1	1	1	1	1	1	1
52	24	Equipo	52102012178	1075	3	Equipo	1	1	1	1	1	1	1	1	1	1	1	1	1	1
53	25	Equipo	53102012179	1076	3	Equipo	1	1	1	1	1	1	1	1	1	1	1	1	1	1
54	26	Equipo	54102012180	1077	3	Equipo	1	1	1	1	1	1	1	1	1	1	1	1	1	1
55	27	Equipo	55102012181	1078	3	Equipo	1	1	1	1	1	1	1	1	1	1	1	1	1	1
56	28	Equipo	56102012182	1079	3	Equipo	1	1	1	1	1	1	1	1	1	1	1	1	1	1
57	29	Equipo	57102012183	1080	3	Equipo	1	1	1	1	1	1	1	1	1	1	1	1	1	1
58	30	Equipo	58102012184	1081	3	Equipo	1	1	1	1	1	1	1	1	1	1	1	1	1	1
59	31	Equipo	59102012185	1082	3	Equipo	1	1	1	1	1	1	1	1	1	1	1	1	1	1
60	32	Equipo	60102012186	1083	3	Equipo	1	1	1	1	1	1	1	1	1	1	1	1	1	1
61	33	Equipo	61102012187	1084	3	Equipo	1	1	1	1	1	1	1	1	1	1	1	1	1	1
62	34	Equipo	62102012188	1085	3	Equipo	1	1	1	1	1	1	1	1	1	1	1	1	1	1
63	35	Equipo	63102012189	1086	3	Equipo	1	1	1	1	1	1	1	1	1	1	1	1	1	1
64	36	Equipo	64102012190	1087	3	Equipo	1	1	1	1	1	1	1	1	1	1	1	1	1	1
65	37	Equipo	65102012191	1088	3	Equipo	1	1	1	1	1	1	1	1	1	1	1	1	1	1
66	38	Equipo	66102012192	1089	3	Equipo	1	1	1	1	1	1	1	1	1	1	1	1	1	1
67	39	Equipo	67102012193	1090	3	Equipo	1	1	1	1	1	1	1	1	1	1	1	1	1	1
68	40	Equipo	68102012194	1091	3	Equipo	1	1	1	1	1	1	1	1	1	1	1	1	1	1
69	41	Equipo	69102012195	1092	3	Equipo	1	1	1	1	1	1	1	1	1	1	1	1	1	1
70	42	Equipo	70102012196	1093	3	Equipo	1	1	1	1	1	1	1	1	1	1	1	1	1	1
71	43	Equipo	71102012197	1094	3	Equipo	1	1	1	1	1	1	1	1	1	1	1	1	1	1
72	44	Equipo	72102012198	1095	3	Equipo	1	1	1	1	1	1	1	1	1	1	1	1	1	1
73	45	Equipo	73102012199	1096	3	Equipo	1	1	1	1	1	1	1	1	1	1	1	1	1	1
74	46	Equipo	74102012200	1097	3	Equipo	1	1	1	1	1	1	1	1	1	1	1	1	1	1
75	47	Equipo	75102012201	1098	3	Equipo	1	1	1	1	1	1	1	1	1	1	1	1	1	1
76	48	Equipo	76102012202	1099	3	Equipo	1	1	1	1	1	1	1	1	1	1	1	1	1	1
77	49	Equipo	77102012203	1100	3	Equipo	1	1	1	1	1	1	1	1	1	1	1	1	1	1
78	50	Equipo	78102012204	1101	3	Equipo	1	1	1	1	1	1	1	1	1	1	1	1	1	1
79	51	Equipo	79102012205	1102	3	Equipo	1	1	1	1	1	1	1	1	1	1	1	1	1	1
80	52	Equipo	80102012206	1103	3	Equipo	1	1	1	1	1	1	1	1	1	1	1	1	1	1
81	53	Equipo	81102012207	1104	3	Equipo	1	1	1	1	1	1	1	1	1	1	1	1	1	1
82	54	Equipo	82102012208	1105	3	Equipo	1	1	1	1	1	1	1	1	1	1	1	1	1	1
83	55	Equipo	83102012209	1106	3	Equipo	1	1	1	1	1	1	1	1	1	1	1	1	1	1
84	56	Equipo	84102012210	1107	3	Equipo	1	1	1	1	1	1	1	1	1	1	1	1	1	1
85	57	Equipo	85102012211	1108	3	Equipo	1	1	1	1	1	1	1	1	1	1	1	1	1	1
86	58	Equipo	86102012212	1109	3	Equipo	1	1	1	1	1	1	1	1	1	1	1	1	1	1
87	59	Equipo	87102012213	1110	3	Equipo	1	1	1	1	1	1	1	1	1	1	1	1	1	1
88	60	Equipo	88102012214	1111	3	Equipo	1	1	1	1	1	1	1	1	1	1	1	1	1	1
89	61	Equipo	89102012215	1112	3	Equipo	1	1	1	1	1	1	1	1	1	1	1	1	1	1
90	62	Equipo	90102012216	1113	3	Equipo	1	1	1	1	1	1	1	1	1	1	1	1	1	1
91	63	Equipo	91102012217	1114	3	Equipo	1	1	1	1	1	1	1	1	1	1	1	1	1	1
92	64	Equipo	92102012218	1115	3	Equipo	1	1	1	1	1	1	1	1	1	1	1	1	1	1
93	65	Equipo	93102012219	1116	3	Equipo	1	1	1	1	1	1	1	1	1	1	1	1	1	1
94	66	Equipo	94102012220	1117	3	Equipo	1	1	1	1	1	1	1	1	1	1	1	1	1	1
95	67	Equipo	95102012221	1118	3	Equipo	1	1	1	1	1	1	1	1	1	1	1	1	1	1
96	68	Equipo	96102012222	1119	3	Equipo	1	1	1	1	1	1	1	1	1	1	1	1	1	1
97	69	Equipo	97102012223	1120	3	Equipo	1	1	1	1	1	1	1	1	1	1	1	1	1	1
98	70	Equipo	98102012224	1121	3	Equipo	1	1	1	1	1	1	1	1	1	1	1	1	1	1
99	71	Equipo	99102012225	1122	3	Equipo	1	1	1	1	1	1	1	1	1	1	1	1	1	1
100	72	Equipo	100102012226	1123	3	Equipo	1	1	1	1	1	1	1	1	1	1	1	1	1	1
101	73	Equipo	101102012227	1124	3	Equipo	1	1	1	1	1	1	1	1	1	1	1	1	1	1
102	74	Equipo	102102012228	1125	3	Equipo	1	1	1	1	1	1	1	1	1	1	1	1	1	1
103	75	Equipo	103102012229	1126	3	Equipo	1	1	1	1	1	1	1	1	1	1	1	1	1	1
104	76	Equipo	104102012230	1127	3	Equipo	1	1	1	1	1	1	1	1	1	1	1	1	1	1
105	77	Equipo	105102012231	1128	3	Equipo	1	1	1	1	1	1	1	1	1	1	1	1	1	1
106	78	Equipo	106102012232	1129	3	Equipo	1	1	1	1	1	1	1	1	1	1	1	1	1	1
107	79	Equipo	107102012233	1130	3	Equipo	1	1	1	1	1	1	1	1	1	1	1	1	1	1
108	80	Equipo	108102012234	1131	3	Equipo	1	1	1	1	1	1	1	1	1	1	1	1	1	1
109	81	Equipo	109102012235	1132	3	Equipo	1	1	1	1	1	1	1	1	1	1	1	1	1	1
110	82	Equipo	110102012236																	

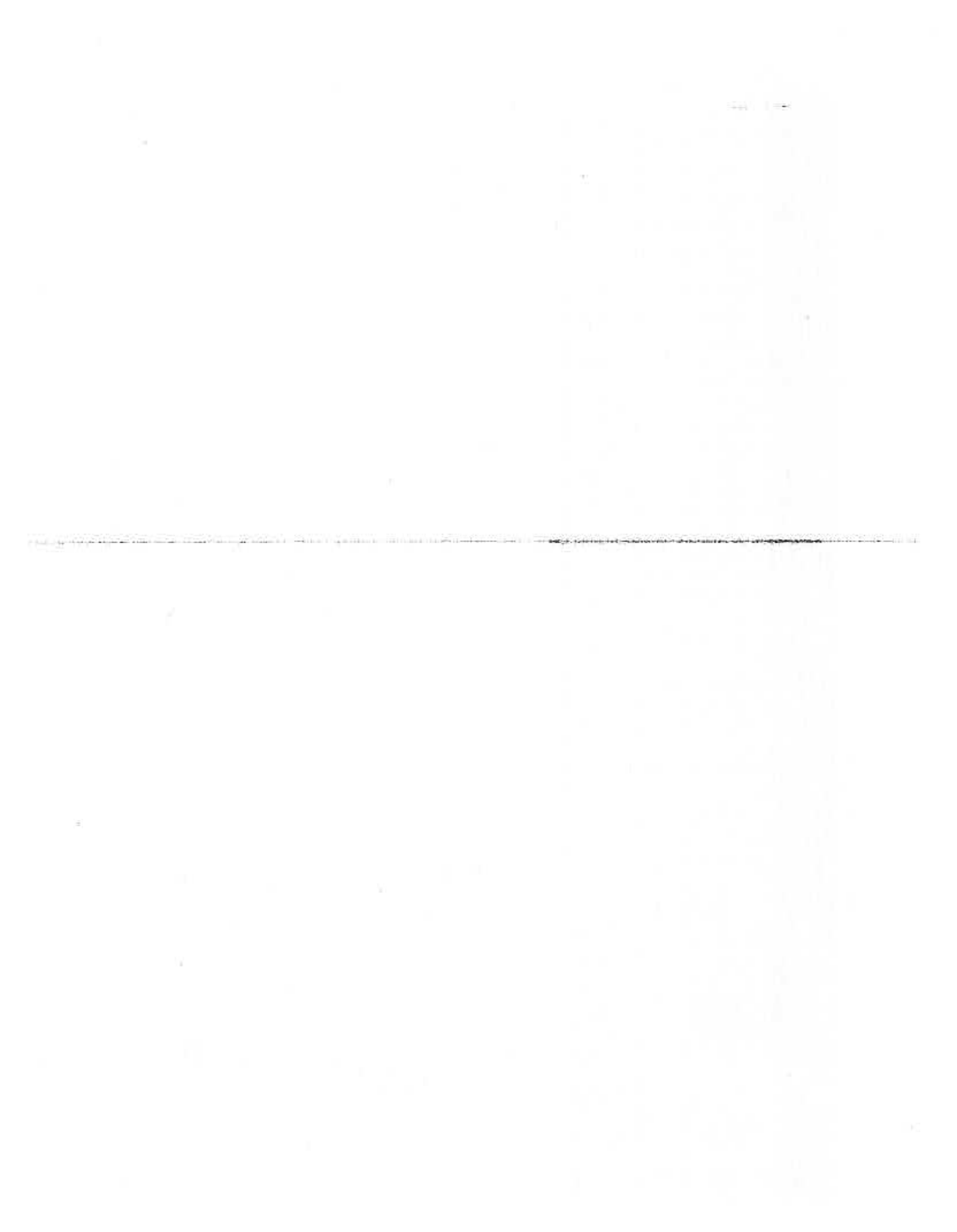



Instituto Mexicano del Seguro Social
Dirección de Prestaciones Médicas
Unidad de Atención Médica

ANEXOS
DIVISIÓN DE CONTRATOS

Anexo T12 Catálogo de Unidades Médicas

No.	del	Delegación / UMAE	LOCALIDAD	DIRECCIÓN	Telefono
1	19	Nayarit	Tepic	Carretera Tepic - Mazatlán Y México - Nogales El Zanjón Col. Obrera C.P. 63060 Tepic Nayarit	(321) 2121156
2	02	Baja California	Mexicali	Av. Lerdo y Zaragoza SIN DATO 21100 Baja California	686 555 5170
3	02	Baja California	Tijuana	Av. Paseo del Río 16 22320 Baja California	664 627 0963
4	17	Michoacán	Charo	Av. Bosque De Los Olivos 101, 61301 La Goleta, Michoacán	443 310 9950
5	24	Quintana Roo	Cancún	Ave. Instituto Politecnico Nacional, Mza-1, Lote-10, Region 509 77536 Quintana Roo	(998) 267-86-44 998
6	26	Sinaloa	Culliacán Rosales	Francisco Zarco y Andrade Y Gama Miguel Alemán 80200 Sinaloa	(667) 713
7	28	Tabasco	Villahermosa	Av. Universidad s/n Casa Blanca 86060 Tabasco	(993) 357 2595
8	40	D.F. Sur	Benito Juárez	Calle Gabriel Mancera 222, Col del Valle Nte, Benito Juárez, 03103 Ciudad de México, CDMX	55 5639 5822
9	4A	UMAE HE CMN La Raza	Azcapotzalco	Seris y Zaachila S/N S/N La Raza 02990 D.F.	57 82 01 29
10	4B	UMAE HE CMN Siglo XXI	Cuahtémoc	Av. Cuauhtémoc 330, Doctores, Cuahtémoc, 06720 Ciudad de México, CDMX	55 5627 6900
11	4C	UMAE HE CMN Occ Oblatos	Guadalajara	Av. Belisario Dominguez 1000, Belisario Dominguez, 44329 Guadalajara, Jal.	33 3668 3000
12	4D	UMAE HE 25 CMN Monterrey	Monterrey	Av. Fidel Velázquez s/n, Mitras Norte., 64180 Monterrey, N.L.	81 8371 4100

13	4E	UMAE HE 71 Torreón	Torreón	Blvd. Revolución y Calle 27 27100 Coahuila	Centro	01 871 729 0851
14	4F	UMAE HE CMN Puebla	Heróica Puebla de Zaragoza	2 Norte 2004 y 20 Oriente 72000 Puebla	Centro	01 222 232 90 29
15	4G	UMAE HE 1 CMN Bajío	León	BVD. ADOLFO LOPEZ MATEOS Y PASEO DE LOS INSURGENTES LOS PARAÍSAOS 37320		01 477 717 30 04
16	4H	UMAE HE 2 CMN Obregón	Ciudad Obregón	Calle Hidalgo Pte. S/N, Bellavista, 85130 Cd Obregón, Sonora		644 413 4590
17	4I	UMAE HE 14 CMN Veracruz	Veracruz	Av. Cuauhtémoc, Cervantes y Padilla s/n Formando Hogar 91810 Veracruz Norte		01 229 934 2031
18	4J	UMAE HE 1 CMN Mérida	Mérida	34 439 Industrial, Exterrenos del Fenix 97150 Yucatan		01 999 922 7802
19	4S	UMAE HP CMN Siglo XXI	Cuauhtémoc	Av. Cuauhtémoc entre Dr. Márquez y Eje 3 Sur 330 Doctores 06720 D.F.		55 88 78 61
20	4T	UMAE HP CMN Occ	Guadalajara	Belisario Dominguez 735 Oblatos 44340 Jalisco		01 33 3618 8618
21	4U	UMAE HC CMN Siglo XXI	Cuauhtémoc	Av. Cuauhtémoc entre Dr. Márquez y Eje 3 Sur 330 Doctores 06720 D.F.		57 61 09 69
22	4V	UMAE HC 34 CMN Monterrey	Monterrey	Ave.Lincoln y Enfermera Maria de Jesus Candia Mend S/N Valle Verde 64360 Nuevo León		01 818 381 4813
23	4W	UMAE HGP 48 CMN Bajío	León	Av. México esquina Paseo de los Insurgentes Los Paraísos 37320 Guanajuato		01 477 717 5076
24	4X	UMAE HGRAL CMN La Raza	Azacapatzalco	Cld. Vallejo y Jacarandas La Raza 02990 D.F.		55 83 36 46

UNION DE CONDOMINIOS DEL PUEBLO DE SAN PEDRO DE LOS RIOS

Nº	Nombre del Contratista	Objeto del contrato	Modalidad de contratación	Referencia a la Ley de Contratación Pública	Fecha de adjudicación	Fecha de inicio de ejecución	Fecha de término de ejecución	Valor del contrato	Forma de pago	Garantía	Estado de ejecución	Beneficiario	Observaciones	Fecha de pago	Fecha de ejecución	Fecha de término	Valor del contrato
1.	BERNARDINI	Contratación de servicios de mantenimiento y reparación de infraestructura vial.	Directa	Ley 8018 de 2010	01/01/2010	01/01/2010	31/12/2010	\$ 100.000.000	Cuenta de Corriente	100%	Completado	Municipio de San Pedro de los Rios		01/01/2010	31/12/2010	\$ 100.000.000	
2.	BERNARDINI	Contratación de servicios de mantenimiento y reparación de infraestructura vial.	Directa	Ley 8018 de 2010	01/01/2010	01/01/2010	31/12/2010	\$ 100.000.000	Cuenta de Corriente	100%	Completado	Municipio de San Pedro de los Rios		01/01/2010	31/12/2010	\$ 100.000.000	
3.	BERNARDINI	Contratación de servicios de mantenimiento y reparación de infraestructura vial.	Directa	Ley 8018 de 2010	01/01/2010	01/01/2010	31/12/2010	\$ 100.000.000	Cuenta de Corriente	100%	Completado	Municipio de San Pedro de los Rios		01/01/2010	31/12/2010	\$ 100.000.000	
4.	BERNARDINI	Contratación de servicios de mantenimiento y reparación de infraestructura vial.	Directa	Ley 8018 de 2010	01/01/2010	01/01/2010	31/12/2010	\$ 100.000.000	Cuenta de Corriente	100%	Completado	Municipio de San Pedro de los Rios		01/01/2010	31/12/2010	\$ 100.000.000	
5.	BERNARDINI	Contratación de servicios de mantenimiento y reparación de infraestructura vial.	Directa	Ley 8018 de 2010	01/01/2010	01/01/2010	31/12/2010	\$ 100.000.000	Cuenta de Corriente	100%	Completado	Municipio de San Pedro de los Rios		01/01/2010	31/12/2010	\$ 100.000.000	
6.	BERNARDINI	Contratación de servicios de mantenimiento y reparación de infraestructura vial.	Directa	Ley 8018 de 2010	01/01/2010	01/01/2010	31/12/2010	\$ 100.000.000	Cuenta de Corriente	100%	Completado	Municipio de San Pedro de los Rios		01/01/2010	31/12/2010	\$ 100.000.000	
7.	BERNARDINI	Contratación de servicios de mantenimiento y reparación de infraestructura vial.	Directa	Ley 8018 de 2010	01/01/2010	01/01/2010	31/12/2010	\$ 100.000.000	Cuenta de Corriente	100%	Completado	Municipio de San Pedro de los Rios		01/01/2010	31/12/2010	\$ 100.000.000	
8.	BERNARDINI	Contratación de servicios de mantenimiento y reparación de infraestructura vial.	Directa	Ley 8018 de 2010	01/01/2010	01/01/2010	31/12/2010	\$ 100.000.000	Cuenta de Corriente	100%	Completado	Municipio de San Pedro de los Rios		01/01/2010	31/12/2010	\$ 100.000.000	
9.	BERNARDINI	Contratación de servicios de mantenimiento y reparación de infraestructura vial.	Directa	Ley 8018 de 2010	01/01/2010	01/01/2010	31/12/2010	\$ 100.000.000	Cuenta de Corriente	100%	Completado	Municipio de San Pedro de los Rios		01/01/2010	31/12/2010	\$ 100.000.000	
10.	BERNARDINI	Contratación de servicios de mantenimiento y reparación de infraestructura vial.	Directa	Ley 8018 de 2010	01/01/2010	01/01/2010	31/12/2010	\$ 100.000.000	Cuenta de Corriente	100%	Completado	Municipio de San Pedro de los Rios		01/01/2010	31/12/2010	\$ 100.000.000	

DIVISION ANEXOS DE CONTRATOS

FORMATO T25 "Información de los Contenidos y Requerimientos de la Unidad Médica asignada a proporcionar en el SMI para

PARTIDA	CLAVE OOAD	OOAD/UMAE	SEDE	NO SEDE	LOCALIDAD	TÉCNICOS EN SITIO REQUERIDOS COMO MÍNIMO
1	19	Nayarit	HGZ	1	Tepic	1
2	02	Baja California	HGZ	30	Mexicali	1
3	17	Michoacán	HGR	1	Tijuana	1
4	24	Quintana Roo	HGR	1	Charo	1
5	26	Sinaloa	HGR	17	Cancún	1
6	28	Tabasco	HGR	1	Culiacán	1
7	40	D.F. Sur	HGZ	46	Villahermosa	1
8	4A	UMAE HE CMN La Raza	HGR	1	Berito Juárez	1
9	4B	UMAE HE CMN Siglo XXI	HESP	S/N	Azacapotzalco	4
10	4C	UMAE HE CMN Occ Oblatos	HESP	S/N	Cuahtémoc	1
11	4D	UMAE HE 25 CMN Monterrey	HESP	S/N	Guadalajara	3
12	4E	UMAE HE 71 Torreón	HESP	25	Monterrey	1
13	4F	UMAE HE CMN Puebla	HESP	71	Torreón	1
14	4G	UMAE HE 1 CMN Bajío	HESP	S/N	Heroica Puebla de Zaragoza	1
15	4H	UMAE HGP 48 CMN Bajío	HGP	1	León	1
16	4I	UMAE HE 2 CMN Obregón	HESP	48	León	1
17	4J	UMAE HE 14 CMN Veracruz	HESP	2	Ciudad Obregón	1
18	4K	UMAE HE 1 CMN Mérida	HESP	14	Veracruz	1
19	4L	UMAE HP CMN Siglo XXI	HP	1	Mérida	1
20	4M	UMAE HP CMN OCC	HP	S/N	Cuahtémoc	1
21	4N	UMAE HC CMN Siglo XXI	HCARD	S/N	Guadalajara	1
22	4O	UMAE HC 34 CMN Monterrey	HCARD	S/N	Cuahtémoc	4
23	4P	UMAE HGRAL CMN La Raza	HGRAL	34	Monterrey	4
24	4Q		HGRAL	S/N	Azacapotzalco	2

HERI™

Formato T33 Relación del 80% de RSS para la presentación de la Propuesta Técnica

Indique la(s) partida(s) de su interés, la(s) cual(es) debe(n) corresponder a la propuesta económica:

La cantidad global de registros sanitarios requeridos considerando todas las partidas es de 362 que corresponden al 100% de los ítems (16 rss de equipo médico, 1

En las siguientes tablas indicar en la columna F con un SI los RSS que formarán parte del 80% necesario para la presentación de la propuesta y un NO para los RSS

No. Numeral	IMSS		¿Requiere Registro Sanitario?	Propuesta Técnica del Licitante	IMSS
	Equipo Médico	¿Requiere Registro Sanitario?			
1					
2	Polígrafo para estudios hemodinámicos.	SI			p1 p2 p3 p4 p6 p7 p12 p14 p17 p20 p21
3	Sistema de administración de medio de contraste de flujo variable intracoronario.	SI			p1 p2 p3 p4 p6 p7 p10 p15 p16 p17 p19 p20 p21 p22
4	Desfibrilador-Monitor-Marcapaso	SI			p1 p2 p3 p4 p5 p6 p7 p8 p10 p14 p15 p19 p20
5	Ecocardiógrafo tridimensional Doppler color.	SI			p2 p10 p13 p20
6	Equipo de ultrasonido intracoronario.	SI			p2 p6 p12 p17 p20 p21
7	Equipo para mapeo tridimensional.	SI			p2 p8 p10 p12 p14 p15 p17 p19 p20 p21 p22
8	Generador de radiofrecuencia para ablación.	SI			p2 p15 p17 p22
9	Bomba de irrigación.	SI			p1 p2 p3 p4 p7 p8 p10 p12 p14 p15 p17 p20 p21 p22
10	Equipo para tomografía de coherencia óptica	SI			p2 p8 p10 p12 p13 p14 p15 p17 p20 p21 p22
11	Polígrafo para electrofisiología.	SI			p1 p2 p8 p10 p12 p14 p15 p17 p19 p20 p21 p22
12	Estimulador cardiaco.	SI			p8 p10 p15 p17 p20
13	Fuente para marcapaso cardiaco temporal.	SI			p1 p2 p3 p4 p6 p7 p8 p10 p12 p13 p14 p16 p17 p18 p19 p20 p21 p22
14	Equipo de guía de presión para cálculo de Flujo de Reserva Fraccional	SI			p1 p2 p3 p4 p6 p7 p8 p10 p12 p13 p14 p15 p16 p17 p20 p21 p22
15	Unidad de electrocirugía para termofusión de vasos.	SI			p1 p2 p3 p4 p6 p7 p8 p10 p12 p13 p14 p15 p16 p17 p18 p19 p20 p21 p22
16	Consola de crioblación. Compatible con catéteres ofertados para crioblación.	SI			p2 p8 p10 p12 p14 p15 p19 p20 p21 p22
17	Consola de rotoablación. Compatible con catéteres ofertados (Catéter de aterectomía rotacional	SI			p1 p2 p3 p4 p6 p7 p8 p10 p12 p13 p14 p15 p18 p19 p20 p21 p22

IMSS		IMSS		Propuesta Técnica de Licitante	IMSS
No.	id_bcb	Bien de Consumo Básico	¿Requiere Registro Sanitario?	Registro Sanitario ¿SI/NO?	PARTIDA(S) donde se requiere el bcb (con base al Anexo TI y Anexo T4)
1	bcbb1	Aguja para punción de vasos arteriales o venosos, de una sola pieza, pared delgada y bisel corto, longitud de 5 y 7.0 cm calibre. 18 G A 21 G para guía de 0.032" a 7.0 cm calibre. 18 G A 21 G para guía de 0.032" a 0.038".	SI		p2 p3 p6 p8 p9 p10 p11 p12 p13 p14 p15 p16 p17 p18 p19 p20 p21 p22 p28 p28-A
2	bcbb2	Aguja para punción de vasos arteriales o venosos, de una sola pieza, pared delgada y bisel corto, longitud 7.0 cm calibre. 18 G A 21 G para guía de 0.032" a 0.038".	SI		p1 p2 p3 p4 p5 p6 p7 p8 p9 p10 p11 p12 p13 p14 p15 p16 p17 p18 p19 p20 p21 p22 p23 p23-A p24 p24-A p25 p25-A p26 p26-A p27 p27-A
3	bcbb3	Aguja para punción de vasos arteriales y venosos, de una sola pieza, pared delgada y bisel corto, longitud. 4 o 7 cm calibre. 18 G a 21G para guía de 0.018" a 0.038".	SI		p2 p3 p8 p12 p16 p17 p18 p19 p20 p21 p22
4	bcbb4	Aguja transeptal	SI		p2 p8 p10 p12 p13 p14 p15 p16 p17 p19 p20 p21 p22
5	bcbb5	Agujas para cateterismo transeptal. Curva. Tamaño. Adulto. Longitud 71 cm calibre 18 G. o agujas transeptales de 71 cm de longitud.	SI		p2 p10 p21 p24 p24-A
6	bcbb6	Balón Coronario para reentrada subintima: con forma aplanada, sistema OTW y puertos de salida laterales con guía de 0.014" con punta angulada a 28° O	SI		p27 p27-A
7	bcbb7	Balón para oclusión.	SI		p2 p8 p9 p10 p12 p13 p14 p15 p17 p20 p21 p22
8	bcbb8	Balones especiales para lesiones complejas (balón para realizar intercambio por técnica de atrapamiento intra catéter ó balón para microdilatación y cuerpo reforzado con tecnología de Balones periféricos diferentes medidas de bajo perfil compatibles con introductores de 4 a 11 fr. (4mm a 25 mm de diámetro por 2, 3, 4 y 6 cm) ó Balón periférico desde 17mm a 25mm de longitud x 40mm de Diámetro de al menos 130cm de shaft de 6 a 10 Fr	SI		p27 p27-A
9	bcbb9	Balones periféricos en diversos diámetros y longitud de bajo perfil para introductores 4 a 9 Fr. De baja y Balones periféricos en diversos diámetros y longitud es (4mm a 25mm de diámetro y 2 a 6 cm de longitud) de bajo perfil para introductores 4 a 9 Fr. De baja y	SI		p2 p8 p12 p13 p14 p15 p17 p20 p21 p22
10	bcbb10	Balones periféricos en diversos diámetros y longitud de bajo perfil para introductores 4 a 9 Fr. De baja y	SI		p1 p8 p11 p14
11	bcbb11	Balones periféricos en diversos diámetros y longitud de bajo perfil para introductores 4 a 9 Fr. De baja y	SI		p28 p28-A

12	bcbb12	Balones periféricos en diversos diámetros y longitudes (4mm a 25mm de diámetro y 2 a 6 cm de longitud) de bajo perfil para introductores 4 a 9Fr.	SI		p2 p3 p8 p10 p12 p13 p14 p16 p18 p19 p20 p21 p22
13	bcbb13	Balones periféricos pediátricos diferentes medidas de bajo perfil compatibles con introductores de 4 a 11 fr. (4mm a 25 mm de diámetro por 2, 3, 4 y 6 cm).	SI		p2 p8 p10 p12 p13 p14 p15 p16 p17 p18 p19 p20 p21 p22
14	bcbb14	Banda de compresión radial	SI		p1 p2 p3 p4 p5 p6 p7 p8 p10 p12 p13 p14 p15 p16 p17 p19 p20 p21 p22 p27-A
15	bcbb15	Bolsa de drenaje	SI		p1 p8 p9 p11 p14 p17 p19
16	bcbb16	Cable conector catéter diagnóstico tetrapolar o	SI		p1 p2 p8 p10 p12 p14 p15 p19 p20 p21 p22
17	bcbb17	Cable conector compatible para catéter decapolar para seno coronario	SI		p1 p2 p8 p10 p12 p14 p15 p19 p20 p21 p22
18	bcbb18	Cable umbilical y coaxial para catéter de crío	SI		p26 p26-A
19	bcbb19	Camisa ó introductor Transeptal	SI		p2 p3 p8 p10 p12 p13 p14 p15 p16 p17 p18 p19 p20 p21 p22 p24 p24-A p26 p26-A p28 p28-A
20	bcbb20	Catéter multipropósito de 4 a 6 Fr de acuerdo a las características del paciente.	SI		p1 p8 p10 p12 p13 p19 p20 p21 p22
21	bcbb21	Catéter angiográfico. Diferentes curvas según lo solicitado por el médico. cal 4 a 6 fr., longitud en el	SI		p2 p8 p9 p11 p12 p13 p14 p15 p21
22	bcbb22	Catéter balón de crío ablación, con diámetros diferentes del globo distal 23mm / 28mm.	SI		p26 p26-A
23	bcbb23	Catéter balón para dilatación periférica, diversas longitudes y diámetros	SI		p2 p6 p8 p9 p10 p12 p14 p15 p16 p17 p18 p19 p20 p21 p22
24	bcbb24	Catéter Coronario de Cruce luminal y subluminal para Oclusiones Totales Crónicas (CTOs), con punta atraumática redondeada y sistema de rápida	SI		p27 p27-A
25	bcbb25	Catéter coronario tipo Judkins o ampliatz (AL1 o AL2) 6 Fr. de 100cm de longitud.	SI		p2 p8 p12 p13 p14 p15 p17 p20 p21 p22
26	bcbb26	Cateter de ablación por radiofrecuencia 5 fr. ó 7 ó 8.5 fr. Varias curvas con conector	SI		p2 p8 p10 p12 p14 p15 p19 p20 p21 p22
27	bcbb27	Cateter de ablación por radiofrecuencia con o sin irrigación de diferentes curvas. 3D con conector	SI		p25 p25-A
28	bcbb28	Catéter de diagnóstico para mapeo 3D con conector compatible.	SI		p25 p25-A
29	bcbb29	Catéter de soporte intracranial calibres 4 ó 5 ó 6 fr	SI		p8 p9 p12 p14 p17 p22
30	bcbb30	Catéter decapolar dingible seno coronario, 5 a 7 Fr. Con cable conector compatible para cateter decapolar para seno coronario.	SI		p1 p2 p8 p10 p12 p14 p15 p19 p20 p21 p22 p25 p25-A p26 p26-A
31	bcbb31	Catéter diagnóstico hidrofilico JB2, JB1, HI, H2, vertebral, Simons. 4fr, 5fr y 6fr. A elección del	SI		p8 p9 p10 p11 p12 p13 p14 p15 p17 p18 p19 p21 p22

32	bc32	Cateter diagnóstico hidrodinámico JB2, JB1, FI, FZ, vertebral, Simmons S1, S2, 4fr, 5fr y 6fr. Llevar todas las medidas a elección del neurointervencionista. o Catéteres diagnósticos para arterias periféricas, curva HI, JB1, JB2, MANI, SIM1, SIM2, SIM3, multipropósito y pigtail, entre 100 y 110 cm de longitud, calibre 4 ó 5 Fr.	SI		p8 p9 p10 p11 p12 p13 p14 p15 p16 p17 p18 p19 p20 p22
33	bc33	Cateter diagnóstico para electrofisiología tetrapolar deflectable 6Fr.	SI		p1 p2 p8 p10 p12 p14 p15 p20 p21 p22
34	bc34	Cateter diagnóstico para electrofisiología tetrapolar ó quadripolar, deflectable, cal. 5 ó 6Fr.	SI		p2 p8 p10 p12 p14 p15 p19 p20 p21 p22
35	bc35	Cateter diagnóstico teflonado ó semihidrodinámico ó hidrofílico JB2, JB1, HI, H2, vertebral, SIMMONS 1, ó 2, 4fr, 5fr y 6fr. o Catéteres diagnósticos para arterias periféricas, curva HI, JB1, JB2, MANI, SIM1, SIM2, SIM3, multipropósito y pigtail, entre 100 y 110 cm de longitud.	SI		p8 p9 p10 p11 p12 p13 p14 p15 p17 p18 p19 p20 p22 p23 p23-A
36	bc36	Cateter guía multipropósito diferentes calibres 5Fr, 6Fr, 7Fr y 8Fr. Longitud de 100 a 110 cm	SI		p8 p9 p10 p11 p12 p13 p14 p15 p17 p18 p19 p21 p22
37	bc37	Cateter guía neurológico 5Fr, 6Fr, 7Fr u 8Fr. O "Cateter soporte intracraneal 5 o 6 FR	SI		p8 p9 p10 p11 p12 p13 p14 p15 p16 p17 p18 p19 p20 p22
38	bc38	Cateter guía teflonado ó semihidrodinámico ó hidrofílico 5 ó 6 ó 7 u 8 fr.	SI		p8 p9 p10 p11 p12 p14 p17 p18 p22
39	bc39	Cateter multipropósito (pigtail) hidrofílico 8 Fr a 14 Fr con longitud de 25cm a 40cm (puede venir incluido en un Set o Kit).	SI		p1 p8 p9 p11 p14 p17 p19
40	bc40	Cateter ó set de drenaje de 8 fr ó 10 fr ó 12 fr tipos: multipropósito ó biliar, ó nefrostomía	SI		p1 p8 p11 p14
41	bc41	Cateter para angiografía y arteriografía por técnica percutánea. De politetrafluoretileno, alto flujo recto ó angulado a 145 grados. Tipo: Pigtail. Longitud 110 cm	SI		p2 p8 p10 p12 p13 p17 p20 p21 p22
42	bc42	Cateter para arterias perifericas neo-nurter, cootra, vertebral, SM1, JB, Simmons, multipropósito, pigtail con técnica percutánea, cal 5 y 6 fr., longitud 100 a 110 cm. Tipo: Ludkins, Amplatz 1 y 2. Multipropósitos, mamarrios. o Catéteres diagnósticos para arterias periféricas, curva HI, JB1, JB2, MANI, SIM1, SIM2, SIM3, multipropósito y pigtail, entre 100 y 110 cm de longitud.	SI		p2 p6 p8 p9 p10 p11 p12 p13 p14 p15 p17 p19 p20 p21 p22

43	bc43	Catéter para arterias periméricas head-number, cobra, vertebral, SIM1, JB, Simmons, multipropósito, pigtail con técnica percutánea, cal 4 y 5 fr., longitud 100 a 110 cm o Catéteres diagnósticos para arterias periféricas, curva HI, JB1, JB2, MANI, SIM1, SIM2, SIM3, multipropósito y pigtail, entre 100 y 110 cm de longitud	SI		p2 p6 p8 p9 p10 p12 p13 p14 p15 p16 p17 p18 p19 p20 p21 p22
44	bc44	Catéter para cateterización percutánea cal 4 a 6 fr., longitud 65 ó 100 ó 110 cm. Tipo: MPA, PIGTAIL ó NIH o Catéter para cateterización percutánea con recubrimiento teflonado ó hidrofílico ó poliuretano ó nifinol cal 4 a 6 fr., longitud 65 a 110 cm. Tipo: mpa, pigtail, vertebral, nih o recto diversas curvas o Catéter para cateterización percutánea con recubrimiento teflonado ó hidrofílico ó poliuretano ó nifinol cal 4 a 6 fr., longitud 65 a 110 cm. Tipo: mpa, Catéter para cateterización percutánea con recubrimiento teflonado o hidrofílico cal 4 a 6 fr., longitud 65 a 110 cm. Tipo: MPA, Pigtail, Vertebral, NIH,	SI		p2 p3 p8 p10 p12 p13 p14 p15 p16 p17 p18 p19 p20 p21 p22
45	bc45	Catéter para dilatación de arteria coronaria, con globo semicomplaciente, desde 1.00 hasta 4.5 mm de diámetro/longitudes desde 6 a 30 mm, y de 130 a 155cm de largo, sistema de rápido intercambio. (ofertar todas las medidas de diámetro).	SI		p2 p3 p8 p12 p16 p17 p18 p19 p20 p21 p22
46	bc46	Catéter para mapeo 15mm/20mm. Achieve (único para cryo) con su conector.	SI		p2 p5 p10 p11 p12 p13 p14 p15 p16 p18 p19 p20 p21 p22
47	bc47	Catéter pigtail 5 a 6 fr. Centrimetrado.	SI		p1 p2 p3 p4 p5 p6 p7 p8 p9 p10 p11 p12 p13 p14 p15 p16 p17 p19 p20 p21 p22
48	bc48	Catéter pigtail centrimetrado.	SI		p26 p26-A
49	bc49	Catéter tetrapolar con sus conectores.	SI		p2 p8 p12 p13 p14 p15 p17 p20 p21 p22
50	bc50	Catéteres angiográfico NIH o multipropósito calibre, 5fr y 6fr de 65 a 110 cm de longitud. Y pigtail	SI		p2 p8 p9 p10 p12 p13 p14 p15 p17 p20 p21 p22
51	bc51	Catéteres biotomo (o pinza de biopsia miocárdica para acceso femoral o yugular) para biopsia miocárdica, desechable, longitud de 45 ó 50cm ó 98 cm de largo. Y tipo: Judkins asa de 3.0, 3.5, 4.0 y 5.0	SI		p25 p25-A p26 p26-A
52	bc52	Catéteres diagnóstico 4 a 6 fr. curva NIH o multipropósito y pigtail.	SI		p2 p3 p8 p10 p12 p13 p14 p15 p16 p17 p18 p19 p20 p21 p22
53	bc53	Catéteres guía para coronaria derecha e izquierda con punta suave, dentro del rango de 5 a 8 Fr., de 100 cm de largo. Y tipo: Judkins asa de 3.0, 3.5, 4.0 y 5.0	SI		p1 p8 p10 p12 p13 p19 p20 p21 p22
54	bc54		SI		p28 p28-A
55	bc55		SI		p1 p2 p3 p4 p5 p6 p7 p8 p9 p10 p11 p12 p13 p14 p15 p16 p19 p20 p21 p22

56	bc656	Catéteres guía tipo Judkins, para coronaria derecha e izquierda con punta suave, asa de 3,5, 4,0 y 5,0 mm de 6 a 8 fr., de 100 cm de largo. Y tipo: Amplatz, MP o equivalente, extra soporte para izquierda y extra	S		p1 p2 p3 p4 p5 p6 p7 p8 p9 p10 p11 p12 p13 p14 p15 p16 p17 p18 p19 p20 p21 p22
57	bc657	Catéteres multipropósito punta ai, a2, b1 y b2 estéril y desechable. Catéter pigtail Longitud 65 a 110 cm.	S		p10 p18 p20 p21 p22
58	bc658	Catéteres multipropósito punta ai, a2, b1 y b2 estéril y desechable. Longitud 100 cm calibre .5 y 6 Fr. Catéter coronario diversas morfologías (JR, Amplatz)	S		p2 p8 p10 p20 p21 p22
59	bc659	Catéteres multipropósito punta ai, a2, b1 y b2 estéril y desechable. Longitud 100 cm calibre .5Fr.	S		p2 p8 p12 p13 p17 p20 p21 p22 p24 p24-A
60	bc660	Catéteres multipropósito punta ai, a2, b1 y b2 estéril, desechable y Catéter pigtail Longitud 65 a 110 cm	S		p18 p19
61	bc661	Catéteres para arteria coronaria derecha con técnica percutánea, cal 5 ó 6 fr., longitud 100 a 110 cm. tipo: femoral derecha asa de 3,5, 4 y 5, amplatz 1 y 2. multipropósitos, mamaríos.	S		p1 p2 p3 p4 p5 p6 p7 p8 p9 p10 p12 p13 p14 p15 p16 p17 p19 p20 p21 p22
62	bc662	Catéteres para arteria coronaria izquierda con técnica percutánea, cal 5 ó 6 fr., longitud 100 o 110 cm. tipo: femoral izquierda asa de 3,5, 4 y 5, amplatz 1 y 2. multipropósitos, mamaríos.	S		p1 p2 p3 p4 p5 p6 p7 p8 p9 p10 p12 p13 p14 p15 p16 p17 p19 p20 p21 p22
63	bc663	Catéteres para cateterización de arteria coronaria para técnica radial ASA de 3, 3,5, 4 y 5, cal 5 ó 6 fr., longitud, 100 a 110 cm. Tipo: JUDKINS, AMPLATZ 1 y 2. Multipropósitos y curvas preformadas especiales para radial catéter bilateral tipo TIG ó ULTIMATE ó	S		p1 p2 p3 p4 p5 p6 p7 p8 p10 p12 p13 p14 p15 p16 p17 p19 p20 p21 p22
64	bc664	Coil espiral endovascular con dacron, con sistema liberador controlada diversos tamaños y diversa morfología o Sistema de Oclusión para cierre de PCA, con diseño en COIL, en medidas 4 x 4, 5 x 4, 6 x 5, 7 x 6, 9 x 6, 11 x 6 de diámetro y longitud, con catéter de	S		p10 p18 p20 p21 p22
65	bc665	Coils o espirales desprendibles de platino de diversa variedad de forma, tamaño, grosor y tipo. A elección del neurointervencionista.	S		p8 p9 p10 p11 p12 p13 p14 p15 p16 p17 p18 p19 p20 p22
66	bc666	Conectores en "Y", para catéteres de angioplastia. Compatible con rotor e introductor (puede ir incluido	S		p1 p2 p3 p4 p5 p6 p7 p8 p9 p10 p11 p12 p13 p14 p15 p16 p17 p18 p19 p20 p21 p22
67	bc667	Conectores en "Y", tipo válvula hemostática, para catéteres de angioplastia. Compatible con rotor e introductor (puede ir incluido en un KIT)	S		p8 p9 p10 p11 p12 p13 p14 p15 p17 p18 p19 p21 p22

68	bc68	Cuerda guía recubierta de politetrafluoretileno para catéter con punta en "J" y/o "recta" de 1.5 mm a 3 mm, diámetro 0.035", longitud 150 a 260 cm de alto	SI		p2 p8 p9 p10 p12 p13 p15 p17 p20 p21 p22 p24 p24-A
69	bc69	Cuerda guía con recubrimiento de politetrafluoretileno, con punta curva , 0.035" longitud en el rango de 145 a 300 cm. Estéril y desechable.	SI		p1 p8 p9 p11 p14 p17 p19
70	bc69	Cuerda guía con recubrimiento de politetrafluoretileno, con punta curva , 0.035" longitud opcional en el rango de 145, 260 ó 300 cm. Estéril y	SI		p1 p8 p11 p14
71	bc67	Cuerda guía con recubrimiento de politetrafluoretileno, con punta en "J" de 3 mm en la curva, o recta 0.035" a 0.038" longitud 150cm y	SI		p1 p2 p3 p4 p5 p6 p7 p8 p9 p10 p11 p12 p13 p14 p15 p16 p17 p18 p19 p20 p21 p22 p23 p23-A p24 p24-A p27 p27-A p28 p28-A
72	bc67	Cuerda guía con recubrimiento de politetrafluoretileno, con punta en "J" de 3 mm en la curva, o recta 0.035" a 0.038" longitud 150cm y 260cm hasta 300 cm. Estéril y desechable o Cuerda guía con recubrimiento hidrofílico con punta recta o	SI		p2 p8 p10 p20 p21 p22
73	bc67	Cuerda guía con recubrimiento de politetrafluoretileno, con punta en "J" de 3 mm en la curva, o recta 0.035" a 0.038" longitud 150cm y 260cm hasta 300 cm. Estéril y desechable o Guía hidrofílica de 0.035 o 0.038 longitud de 150 o 260	SI		p1 p2 p3 p4 p5 p6 p7 p8 p10 p12 p13 p14 p15 p16 p17 p19 p20 p21 p22
74	bc67	Cuerda guía con recubrimiento hidrofílico con punta "J" de 0.035", 150-260 cm.	SI		p2 p10 p20 p21
75	bc67	Cuerda guía con recubrimiento hidrofílico con punta "J" de 0.035", 150-260 cm. o Guía hidrofílica de 0.035 o 0.038 longitud de 150 o 260 punta angulada o recta de acuerdo a las necesidades del medico.	SI		p2 p8 p10 p20 p21 p22
76	bc67	Cuerda guía con recubrimiento hidrofílico con punta recta o angulada de 0.035 a 0.038", longitud 150-260	SI		p2 p6 p8 p9 p10 p11 p12 p13 p14 p15 p17 p18 p19 p20 p21 p22
77	bc67	Cuerda guía con recubrimiento hidrofílico con punta recta o angulada de 0.035", longitud 150-260 cm.	SI		p2 p8 p12 p13 p14 p15 p17 p20 p21 p22
78	bc67	Cuerda guía de alto soporte para balón periférico.	SI		p2 p3 p8 p10 p12 p13 p14 p16 p18 p19 p20 p21 p22
79	bc67	Cuerda guía de alto soporte de .035 x 260 cm.	SI		p8 p9 p10 p12 p13 p14 p15 p17 p20 p21 p22
80	bc68	Cuerda guía especial para implante de válvula aórtica de alto soporte de diámetro de 0.035" y opcional longitud de 260cm ó 275 ó 300cm con curva	SI		p2 p8 p12 p13 p14 p15 p17 p20 p21 p22

ANEXO
DIVISION DE CONTRATOS

81	bc81	Cuerda guía hidrofílica con núcleo de níquel 0.018 a 0.035 de 150 cm y 260 cm de longitud. o Guía hidrofílica de 0.035 o 0.038 longitud de 150 o 260 punta angulada o recta de acuerdo a las necesidades	Si	p2 p3 p8 p10 p12 p13 p14 p16 p18 p19 p20 p21 p22
82	bc82	Cuerda guía hidrofílica de 0.035" o 0.038 "Y/O 0.018" longitud de 145 cm ó 150 ó 260 cm. Con punta recta o	Si	p1 p2 p3 p4 p5 p6 p7 p8 p9 p10 p11 p12 p13 p14 p15 p16 p19 p20 p21 p22
83	bc83	Cuerda guía hidrofílica de .035 x 260 cm.	Si	p2 p8 p9 p10 p12 p13 p14 p15 p17 p20 p21 p22
84	bc84	Cuerda guía para angioplastia coronaria, con punta recta flexible e intermedia y rígida, con recubrimiento hidrofílico de 0.014" de diámetro y 175cm ó 180 ó 182 a	Si	p1 p2 p3 p4 p5 p6 p7 p8 p9 p10 p11 p12 p13 p14 p15 p16 p19 p20 p21 p22
85	bc85	Cuerda guía para angioplastia coronaria, con punta recta flexible e intermedia y rígida, con recubrimiento hidrofílico de 0.014" de diámetro y 175cm ó 180 ó 182 a 300cm de longitud. O cuerda guía hidrofílica de 0.018" ó 0.035" ó 0.038 " longitud de 145 cm ó 150 ó	Si	p2 p8 p9 p10 p11 p12 p13 p14 p15 p17 p18 p19 p20 p21 p22
86	bc86	Cuerdas guía para angioplastia periferica, con punta recta flexible, intermedia y rígida, con recubrimiento hidrofílico de 0.014 a 0.018" de diámetro y opcionalmente de 175cm a 300cm de longitud.	Si	p1 p2 p3 p4 p5 p6 p7 p8 p9 p10 p11 p12 p13 p14 p15 p16 p17 p18 p19 p20 p21 p22 p27-A
87	bc87	Cuerdas guía recubierta de politetrafluoretileno, para cateter con punta "J", diámetro 0.035", súper rígida de 260 cm de longitud.	Si	p2 p3 p8 p10 p12 p13 p14 p15 p16 p17 p18 p19 p20 p21 p22 p28-A
88	bc88	Cuerdo guía alto soporte y extra soporte .035" x 260.	Si	p2 p8 p12 p13 p14 p15 p17 p20 p21 p22 p28 p28-A
89	bc89	Dispositivo oclusor auto expandible para cierre de orejuela auricular izquierda en diversas medidas con sistema de liberación (o sistema de surministro) auto	Si	p2 p8 p12 p13 p17 p20 p21 p22
90	bc90	Dispositivo oclusor de malla de níquel y titanio (o tratamiento cerámico) aleación de níquel y titanio de diversas medidas) para cierre de conducto arterioso permeable de diversos tamaños con disco de retención, incluye sistema liberador compatible con	Si	p2 p3 p8 p10 p12 p13 p14 p15 p16 p17 p20 p21 p22
91	bc91	Dispositivo oclusor de malla de níquel, auto expandible y auto centrante, reposicionable, con marcas radiopacas proximal y distal además otra centrada en el eje largo del lóbulo distal. Diseño oval y de doble lóbulo, disco de retención distal y cuerpo central unidos y disco de retención proximal articulado. Con sistema de liberación. Incluye cable y	Si	p2 p8 p10 p20 p21 p22
92	bc92	Electrodo para marcapaso temporal bipolar endocárdico con balón en la punta.	Si	p2 p8 p12 p13 p14 p15 p17 p20 p21 p22

93	bc93	Endoprótesis para aneurisma aorta toraco-abdominal con sus accesorios para la colocación. Cuerpo fenestrado (o susceptible de ser fenestrado) principal bi o trimodular y contralateral en diversas	SI		p8 p9 p10 p12
94	bc94	Endoprótesis para aneurisma aorta abdominal con sus accesorios para la colocación. Cuerpo principal bi o trimodular y contralateral en diversas medidas.	SI		p8 p9 p10 p12 p13 p14 p15 p17 p20 p21 p22
95	bc95	Endoprótesis para aneurisma aorta torácica recubierta con sus accesorios para la colocación.	SI		p2 p9 p9 p10 p12 p15 p20 p21 p22
96	bc96	Filtro de vena cava femoral o yugular recuperable o permanente.	SI		p1 p7 p8 p9 p10 p11 p12 p13 p15 p20 p21 p22
97	bc97	Guía extra rígida cubierta de politetrafluoretileno de 0.035", de diámetro y 260 cm de longitud, punta "J".	SI		p2 p3 p8 p10 p12 p13 p14 p15 p16 p17 p18 p19 p20 p21 p22
98	bc98	Guía hidrofílica con núcleo de nítinol. 0.035 x 150 a	SI		p2 p3 p8 p12 p16 p17 p18 p19 p20 p21 p22
99	bc99	Guía hidrofílica e hidrofóbica De diversas medidas.	SI		p2 p5 p10 p11 p12 p13 p14 p15 p16 p18 p19 p20 p21 p22
100	bc100	Guía hidrofílica corta (150cm de longitud, 0.035 a 0.038. Llevar todas las medidas a elección del	SI		p8 p9 p10 p11 p12 p13 p14 p15 p16 p17 p18 p19 p20 p21 p22
101	bc101	Incluye el uso de 60.01.869 Dispositivo de aspiración de trombos mecánica o 60.01.870 Dispositivo de trombólisis ultrasónica (incluye sonda y consola). A elección del médico tratante, estar en bienes de	SI		p23 p23-A
102	bc102	Arterioiliaco contralateral o endoprótesis de rama contralateral endovascular	SI		p8 p9 p10 p12
103	bc103	Introducción de catéter arterial o venoso por técnica percutánea 12 Fr.	SI		p24 p24-A
104	bc104	Introducción de catéter arterial o venoso por técnica percutánea 18 Fr.	SI		p24 p24-A
105	bc105	Introducción de catéter arterial o venoso por técnica percutánea, longitud opcional entre 10 a 25 cm y calibre dentro del rango de 4 a 14Fr. Con guía	SI		p8 p9 p10 p11 p13 p14 p15 p17 p19 p20 p22
106	bc106	Introducción de catéter arterial o venoso. Por técnica percutánea, longitud opcional entre 5cm y 14cm	SI		p12 p13 p14 p15 p16 p19 p20 p21 p22
107	bc107	Introducción de catéter arterial o venoso. Por técnica percutánea, longitud 10 a 25 cm calibre. De 5 a 12 Fr. a	SI		p2 p8 p12 p13 p14 p15 p17 p20 p21 p22
108	bc108	Introducción de catéter arterial o venoso. Por técnica percutánea, longitud 5cm opcional a 14cm calibre. 4,	SI		p1 p2 p3 p8 p9 p10 p11 p12 p13 p14 p15 p16 p17 p18 p19 p20 p21 p22
109	bc109	Introducción de catéter arterial o venoso. Por técnica percutánea, longitud opcional de 10 ó 11 o 16 ó 25 cm calibre. Dentro del rango de 4 a 14Fr.	SI		p1 p2 p3 p4 p5 p6 p7 p8 p9 p10 p12 p13 p14 p15 p16 p17 p19 p20 p21 p22 p24 p24-A p25 p25-A

110	bcbl10	Introducción de catéter arterial o venoso. Por técnica percutánea, longitud opcional de 5 ó 10 ó 14 ó 16 ó 25cm calibre. 4, 5, 6, 7 u 8Fr. Con guía 0.018" a 0.038".	SI		p2 p3 p8 p12 p16 p17 p18 p19 p20 p21 p22
111	bcbl11	Introducción de catéter arterial o venoso. Por técnica percutánea, longitud opcional de 5 ó 10 ó 16 ó 25 cm calibre. 4, 5, 6, 7, 8 y 10 Fr. Con guía 0.014" a 0.038".	SI		p2 p5 p10 p11 p12 p13 p14 p15 p16 p18 p19 p20 p21 p22
112	bcbl12	Introducción de catéter arterial o venoso. Por técnica percutánea, longitud opcional entre 10 y 25 cm	SI		p2 p6 p8 p9 p10 p11 p12 p13 p14 p15 p17 p19 p20 p21 p22
113	bcbl13	Introducción de catéter arterial o venoso. Por técnica percutánea, longitud opcional entre 10 y 25 cm y calibre dentro del rango de 4 a 14Fr.	SI		p1 p2 p6 p7 p8 p9 p10 p11 p12 p13 p14 p15 p16 p17 p18 p19 p20 p21 p22 p23 p23-A
114	bcbl14	Introducción de catéter arterial o venoso. Por técnica percutánea, longitud opcional entre 10 y 25 cm y calibre dentro del rango de 4 a 14Fr. Con guía	SI		p2 p8 p9 p11 p12 p13 p14 p15 p21
115	bcbl15	Introducción de catéter arterial por técnica radial con recubrimiento hidrofílico, longitud opcional de 10 ó 16 ó 25 cm calibre. 4, 5 y 7 Fr. Con guía vascular 0.021 a 0.032" con recubrimiento opcional	SI		p1 p2 p3 p4 p5 p6 p7 p8 p10 p12 p13 p14 p15 p16 p17 p19 p20 p21 p22
116	bcbl16	Introducción deflectable para catéter de crío ablación	SI		p26 p26-A
117	bcbl17	Introducción para biotomo. (compatible al abordaje a elección del intervencionista)	SI		p1 p8 p10 p12 p13 p19 p20 p21 p22
118	bcbl18	Introducción Arterial para sistema TAVI de 10 a 30.5 cm y calibre desde 10 a 22 fr. O INTRODUCIDORES PARA SISTEMA TAVI COMPATIBLES CON EL SISTEMA	SI		p2 p8 p12 p13 p14 p15 p17 p20 p21 p22
119	bcbl19	Introducción de catéter arterial longitud 10, 16 y 25 cm calibre. 5 a 16fr. Llevar todas las medidas	SI		p28 p28-A
120	bcbl20	Introducción de catéter arterial o venoso. Por técnica percutánea, longitud 11cm opcional a 14cm calibre. 6,	SI		p26 p26-A
121	bcbl21	Introducción de catéter arterial por técnica femoral, longitud opcional de 10 ó 16 ó 25 cm calibre. 5 a 8 Fr. Con guía vascular 0.021 a 0.038"	SI		p1 p2 p3 p4 p5 p6 p7 p8 p9 p10 p11 p12 p13 p14 p15 p16 p17 p18 p19 p20 p21 p22
122	bcbl22	Introducción de catéter arterial por técnica radial con recubrimiento hidrofílico, longitud. 7 a 11 cm calibre. 4, 5, 6 . Con guía vascular con recubrimiento	SI		p1 p2 p3 p4 p5 p6 p7 p8 p10 p12 p13 p14 p15 p16 p17 p19 p20 p21 p22 p27-A
123	bcbl23	Introducción. Insertor guía para angioplastia coronaria, diámetro 0.014" a 0.038" con longitud de 7 a 9.4 cm, desechable. (puede ir incluido en un KIT)	SI		p1 p2 p3 p4 p5 p6 p7 p8 p10 p12 p13 p14 p15 p16 p17 p18 p19 p20 p21 p22
124	bcbl24	Introducción. Insertor guía para angioplastia coronaria, diámetro 0.014" a 0.038" con longitud de 8, 7 a 9.4 cm, desechable. (puede ir incluido en un KIT)	SI		p1 p2 p3 p4 p5 p6 p7 p8 p9 p10 p11 p12 p13 p14 p15 p16 p17 p18 p19 p20 p21 p22

125	bcbl25	Jeringa con Manómetro insuflador de plástico, con capacidad de presiones de 1 hasta 30atm. Y 20 o 26	SI		p1 p2 p3 p4 p5 p6 p7 p8 p9 p10 p11 p12 p13 p14 p15 p16 p17 p18 p19 p20 p21 p22
126	bcbl26	Jeringa con seguro para aspiración; capacidad 60 cc o Catéter de aspiración neurovascular.	SI		p8 p9 p12 p14 p17 p22
127	bcbl27	Jeringas de plástico para insuflar el globo del catéter de dilatación de arterias coronarias para mantener y medir la presión, con capacidad de 20 a 30 cc.	SI		p2 p3 p8 p10 p12 p13 p14 p15 p16 p17 p18 p19 p20 p21 p22 p28 p28-A
128	bcbl28	Juego de parches compatible con sistema de mapeo. Kit de catéter, incluye catéter balón sobre la guía, catéter balón tipo Inoue, catéter angiográfico, dilatador de 12Fr a 14Fr., Guía de .035" x 210 cm., jeringa de 20 cc. o Kit de sistema de dilatación de válvula mitral de doble balón con dilatador y	SI		p25 p25-A
129	bcbl29	Kit de implante de clip mitral que incluye sistema de liberación, dispositivo clip (1 a 3). O "Sistema Mitral con clip NT" o "sistema para la reducción de la insuficiencia mitral a través de una vía percutánea".	SI		p2 p10 p21
130	bcbl30	Kit de montaje y dispositivo de entrega de válvula aórtica de 20 ó 21 ó 23 a 34 mm incluye: "válvula, sistema de montaje, y sistema de liberación" ó "sistema de liberación con válvula premontada" ó	SI		p24 p24-A
131	bcbl31	Kit de montaje y dispositivo de entrega de válvula pulmonar incluye: válvula, sistema de montaje, y sistema de liberación; O Kit de válvula pulmonar incluye: válvula con sistema de liberación.	SI		p2 p8 p12 p13 p14 p15 p17 p20 p21 p22
132	bcbl32	Claves hemostáticas en "Y".	SI		p28 p28-A
133	bcbl33	Manifold angiográfico de 3 vías.	SI		p8 p9 p10 p11 p12 p13 p14 p15 p16 p17 p18 p19 p20 p22
134	bcbl34	Micro catéteres convencionales preformados 2.7 o 2.8 Fr. O Micro catéteres convencionales preformados	SI		p26 p26-A
135	bcbl35	Micro guía de 0.014", longitud de 150 ó 200 ó 250 ó 300 cm con recubrimiento hidrofílico.	SI		p2 p8 p9 p11 p12 p13 p14 p15 p17 p21 p22
136	bcbl36	Microcatéteres neurovascular para embolización con coils con doble marca distal	SI		p2 p8 p9 p10 p11 p12 p13 p14 p15 p17 p18 p19 p21 p22
137	bcbl37	Microcatéteres periféricos para embolización con coils con una y doble marca distal	SI		p8 p9 p10 p11 p12 p13 p14 p15 p16 p17 p18 p19 p20 p21 p22
138	bcbl38	Microguías 0.007" ó 0.008" a 0.014" llevar medidas intermedias, cortas de 150 cm.	SI		p8 p9 p10 p11 p12 p13 p14 p15 p17 p18 p19 p21 p22
139	bcbl39	Microguías 0.014" cortas o Microguías 0.014" intercambio de 150 ó 205 ó 300 cm a elección del	SI		p8 p9 p10 p11 p12 p18
140	bcbl40	Parche de dispersión de radiofrecuencia.	SI		p8 p9 p10 p11 p12 p13 p14 p15 p16 p17 p18 p19 p20 p22
141	bcbl41		SI		p2 p8 p10 p12 p14 p15 p19 p20 p21 p22

142	bcbl42	Prótesis endovascular, de Acero inoxidable o Cromo Cobalto o Cromo Platino. De diseño Tubular, Modular y/o Sinusoidal continuo. En medidas que van de 2.25mm hasta 5mm de diámetro y de 8mm hasta 34mm de longitud. Con indicación coronaria o prótesis endovascular, de Acero Inoxidable o Cromo Cobalto o Cromo Platino. De diseño Tubular, Modular y/o Sinusoidal continuo. En medidas que van de 2.25mm hasta 5mm de diámetro y de 8mm hasta	SI	p2 p3 p8 p12 p16 p17 p18 p19 p20 p21 p22
143	bcbl43	Rotador de cuerda guía para angioplastia coronaria de 0.014" a 0.038" de diámetro. Desechable. [puede ir	SI	p1 p2 p3 p4 p5 p6 p7 p8 p9 p10 p11 p12 p13 p14 p15 p16 p17 p18 p19 p20 p21 p22
144	bcbl44	Set de dilataadores graduados 6Fr a 14 Fr, presentar medidas intermedias a elección del intervencionista.	SI	p1 p8 p9 p11 p14 p17 p19
145	bcbl45	Sistema coaxial tipo NEEF, para guía 0.021" a 0.038"	SI	p1 p8 p9 p11 p14 p17 p19
146	bcbl46	Sistema de fijación.	SI	p24 p24-A
147	bcbl47	Sistema de liberación con clip de cromo cobalto cubierta de poliéster sujetador y brazos para agarre y aproximación de valvas.	SI	
148	bcbl48	Sistema liberador para ocluser de CIA Calibre 7 a 12 Fr. Longitud 60 a 80 cm. Incluye cable, camisa y cargador más Ocluser de malla de nitinol, con cubierta interna de poliéster. Medidas 4mm a 40mm e intermedias com patible con dispositivo ofertado, incluye: sistema liberador y balón de medición de	SI	p2 p3 p8 p10 p12 p13 p14 p15 p16 p17 p18 p19 p20 p21 p22
149	bcbl49	Sistema liberador para ocluser. Incluye cable, camisa y cargador. 4 a 9Fr. Mas Ocluser de malla de nitinol para foramen oval permeable, con cubierta interna de poliéster. Medidas 18 mm A 35mm e intermedias a elección del Intervencionista por tipo de lesión.	SI	p2 p3 p8 p10 p12 p13 p14 p15 p16 p17 p18 p19 p20 p21 p22
150	bcbl50	Sistema liberador para ocluser. Incluye cable, camisa y cargador. 4 a 9Fr. más Ocluser de Comunicación Inter-Ventricular, de malla de nitinol, y/o tratamiento cerámico, con cubierta interna de poliéster. Medidas 4 mm a 24mm e incluye: sistema liberador a elección del Intervencionista por tipo de lesión a	SI	p2 p3 p8 p10 p12 p13 p14 p15 p16 p17 p18 p19 p20 p21 p22
151	bcbl51	Sistema o dispositivo de liberación de coils o espirales desprendibles de platino.	SI	p8 p9 p10 p11 p12 p13 p14 p15 p16 p17 p18 p19 p20 p21 p22

		Sistemas oclusores para el cierre percutáneo de defectos septales de aleación de níquel y titanio, y/o con tratamiento cerámico, con discos de retención proximal y distal al defecto con cubierta interna de poliéster. Compatible con sistema de liberación de 7 a 14fr. Diámetros de diversos diámetros incluye: sistema liberador y balón de medición de baja presión. a		
152	bcb152		SI	p2 p3 p8 p10 p12 p13 p14 p15 p16 p17 p18 p19 p20 p21 p22
153	bcb153	Stent retráctil para tromboectomía mecánica cerebral Stents periféricos, montado o desmontado. Para expandir entre 8 y 12 mm y 14 a 25mm de diámetro y longitud, entre 36 ó 40. a 50 mm.	SI	p8 p9 p12 p14 p17 p22
154	bcb154		SI	p2 p3 p8 p10 p12 p13 p14 p16 p18 p19 p20 p21 p22

IMSS			Propuesta Técnica del Licitante	IMSS
No.	Clvsi	Bien de Consumo Complementario (BCC)	¿Requiere Registro Sanitario?	PARTIDA(S) donde se requiere el BCC (con base al Anexo TI)
1	60.01.801	Accesorios para cierre de defectos septales. Sistemas para liberación de oclusores septales o de conducto	SI	p48 p48-A
2	60.01.802	Adicional de extensión iliaca para endoprótesis.	SI	p1 p2 p7 p8 p9 p10 p12 p13 p14 p15 p16 p17 p18 p19 p20 p21 p22
3	60.01.803	Aguja para punción transeptal por radiofrecuencia	SI	p29 p29-A
4	60.01.806	Balón coronario con medicamento (paclitaxel o sirolimus) diversas medidas de 2.0 a 4.0 mm de diámetro y longitudes desde 10 mm a 30 ó 40 mm de longitud o BALÓN CORONARIO CON MEDICAMENTO PACLITAXEL DE 2.0 A 4.0 MM DE DIAMETRO Y LONGITUDES DE 90 MM, 100 MM, 120 MM Y 150 MM. Balón coronario con aterotomos. Indicado para reestenosis o lesiones calcificadas. Diámetros de 2.00 a 4.00 Longitudes de 6, 10 y 15 mm.	SI	p1 p2 p3 p5 p6 p7 p8 p12 p13 p14 p15 p16 p17 p20 p21 p22
5	60.01.807	Balón coronario con aterotomos. Indicado para reestenosis o lesiones calcificadas. Diámetros de 2.00 a 4.00 Longitudes de 6, 10 y 15 mm.	SI	p1 p2 p3 p5 p6 p7 p8 p10 p12 p13 p14 p15 p16 p17 p19 p20 p21 p22
6	60.01.808	Balón de contra pulsación de 30, 40 ó 50 cc.	SI	p1 p2 p7 p8 p10 p12 p13 p14 p15 p16 p17 p19 p20 p21 p22
7	60.01.809	Estructura metálica circundante o con líneas de prouberancias. Indicado para reestenosis o lesiones no dilatables. Diámetro de 2.00 a 3.50. Longitudes de	SI	p46 p46-A

8	60.01.810	Balón neurológico para remodeling o prueba de oclusión intracraneal.	SI		p1 p8 p9 p10 p12 p13 p14 p15 p16 p18 p19 p20 p22
9	60.01.811	Balón de doble lumen para remodeling con lumen independiente para la guía para neuro intervencionismo de diversas medidas.	SI		p1 p8 p9 p10 p12 p13 p14 p15 p16 p18 p19 p20 p22
10	60.01.814	Balón periférico infra popliteo compatible con cuerda guía 0.014", longitud de hasta 220 mm, diferentes diámetros o balón periférico infrapopliteo	SI		p1 p6 p8 p9 p10 p12 p13 p14 p15 p16 p17 p19 p20 p21 p22
11	60.01.815	Balón periférico pediátrico diferentes medidas.	SI		p1 p10 p12 p14 p17 p18 p19 p20 p21 p22
12	60.01.816	Balones de angioplastia coronaria de alta presión No complaciente.	SI		p1 p2 p3 p4 p5 p7 p8 p10 p12 p13 p14 p15 p16 p17 p18 p19 p20 p21 p22
13	60.01.817	Balones periféricos en diversos diámetros y longitudes (2 ó 2.5 mm a 10mm de diámetro y 2 ó 3 ó 18 cm de longitud) de bajo perfil para introductores 4 a 9 fr. Ó balones semi complacientes. Con sistema 0.014 o 0.018 de 1.5 mm a 4mm de diámetro y de 40 a 220	SI		p1 p2 p6 p8 p9 p10 p12 p13 p14 p15 p16 p18 p19 p20 p21 p22
14	60.01.818	Banda de compresión radial.	NO	NO APLICABLE	p1 p2 p3 p4 p5 p6 p7 p8 p9 p10 p12 p13 p14 p15 p16 p17 p18 p20 p21 p22
15	60.01.819	Bolsa estéril para tubo de fluoroscopia.	NO	NO APLICABLE	p1 p2 p3 p5 p7 p8 p9 p10 p11 p12 p13 p14 p15 p16 p18 p19 p20 p21 p22
16	60.01.820	Cables conectores de electrofisiología (de alta densidad en un solo catéter).	NO	NO APLICABLE	p1 p2 p8 p10 p12 p14 p15 p19 p20 p21 p22
17	60.01.821	Cables conectores para catéter de electrofisiología.	NO	NO APLICABLE	p1 p2 p8 p10 p12 p14 p15 p19 p20 p21 p22
18	60.01.822	Camisas transeptales diversas curvas de 6 a 8.5 Fr. Diversas longitudes	SI		p1 p2 p8 p10 p12 p13 p14 p15 p16 p18 p19 p20 p21 p22
19	60.01.823	Catéter balón periférico no complaciente o alta presión de 15 mm a 4 u 8 mm de diámetro para guía 0.014" presentar medidas intermedias y de 20 a 200 mm o 220mm de longitud. Uso: angioplastia percutánea transluminal de vasos periféricos	SI		p1 p2 p3 p6 p7 p8 p9 p10 p12 p13 p14 p15 p16 p18 p19 p20 p21 p22
20	60.01.824	presión de 3mm a 12 mm de diámetro para guía 0.035" presentar medidas intermedias y de 20 a 80 ó 100 ó 120 ó 200 mm o 220mm de longitud.uso: angioplastia percutánea transluminal de vasos periféricos femorales o CATÉTER BALÓN PERIFÉRICO NO COMPLACIENTE DE 3, 4, 5, 6, 7, 8, 9,10 Y 12MM DE DIÁMETRO Y DE 20 A 200 MM DE LONGITUD.	SI		p1 p2 p6 p8 p9 p10 p12 p13 p14 p15 p16 p17 p18 p19 p20 p21 p22
21	60.01.825	Catéter con lazo y/o canastilla de diversas medidas para extracción de cuerpo extraño.	SI		p1 p2 p3 p5 p6 p7 p8 p9 p10 p12 p13 p14 p15 p16 p17 p18 p19 p20 p21 p22

22	60.01.826	Catéter de ablación 7fr punta de 8 mm curvas pequeña a grande. O Catéter de ablación 7fr punta de 4 a 8 mm curvas pequeña a grande.	SI		p1 p2 p8 p10 p12 p14 p15 p17 p19 p20 p21 p22
23	60.01.827	Catéter de ablación 7 a 8 fr punta irrigada curva pequeña a grande.	SI		p1 p2 p8 p10 p12 p14 p15 p17 p19 p20 p21 p22
24	60.01.828	Catéter de ablación irrigada convencional.	SI		p1 p2 p8 p10 p12 p14 p15 p17 p19 p20 p21 p22
25	60.01.832	Catéter de mapeo de alta densidad, compatible el navegador ofertado y con cable conector respectivo.	SI		p1 p2 p8 p10 p12 p14 p15 p19 p20 p22
26	60.01.833	Catéter de perfusión distal con 4 marcas radiopacas.	SI		p30 p30-A
27	60.01.835	Catéter diagnóstico para la curva pigtail o multi propósito o catéter para angiografía y arteriografía por técnica percutánea. De politetrafluoretileno, alto flujo recto a 145 grados. Tipo: Pigtail. Longitud 110 cm	SI		p1 p2 p3 p4 p6 p7 p8 p9 p10 p12 p13 p14 p15 p16 p17 p18 p19 p20 p21 p22
28	60.01.836	Catéter guía teflonado ó semihidrofilico ó hidrofilico 5 ó 6 ó 7 u 8 fr.	SI		p1 p2 p4 p6 p7 p8 p9 p10 p12 p13 p14 p15 p16 p17 p18 p19 p20 p21 p22
29	60.01.837	Catéter guía multipropósito 5, 6, 7 y 8 Fr.	SI		p1 p2 p3 p5 p6 p7 p8 p9 p10 p12 p13 p14 p15 p16 p17 p18 p19 p20 p21 p22
30	60.01.838	Catéter guía renal.	SI		p1 p2 p6 p7 p8 p9 p10 p12 p13 p14 p15 p16 p17 p18 p19 p20 p21 p22
31	60.01.839	Catéter para adquisición de imágenes en OCT. Intravascular ó Catéter de Ultrasonido Intracoronario de tipo mecánica rotatoria de 60 Mhz. de alta	SI		p1 p2 p4 p7 p8 p10 p12 p13 p14 p15 p16 p17 p19 p20 p21 p22
32	60.01.840	Catéter para dilatación de arteria coronaria, con globo de alta presión, de 1.20 a 4.0 mm de diámetro por 8 a 30 mm de longitud, 130 a 150 cm de largo, con sistema montado en guía "over the wire".	SI		p1 p2 p4 p6 p7 p8 p10 p12 p13 p14 p15 p16 p19 p20 p21 p22
33	60.01.841	Catéter para seno coronario de 5 a 7Fr.	SI		p1 p2 p8 p10 p12 p14 p15 p19 p20 p21 p22
34	60.01.842	Catéter para septostomia auricular con navaja de 1 a 2 cm y longitud de 68 a 110 cm, calibre 5 a 6Fr. O Cateter para septostomia con globo no complaciente, con punta angulada desechable en 5 y 6 fr. o 060.167.4575 Para septostomia auricular, con navaja de 1 cm desechable. Longitud: 110 cm. 5 Fr. Pieza. ó Z-5 9.5mm x 0.9cm (5 fr.) y Catéter	SI		p1 p2 p7 p8 p12 p14 p15 p16 p18 p19 p20 p21 p22
35	60.01.845	Catéter para ultrasonido intracoronario.	SI		p1 p2 p4 p5 p7 p8 p10 p12 p13 p14 p15 p16 p17 p20 p21 p22
36	60.01.846	Catéter para ultrasonido Intravascular periférico. NO EN PEDIATRICOS	SI		p31 p31-A
37	60.01.847	Catéter tipo Berman para angiografía de 4 y 5 fr.	SI		p1 p2 p6 p8 p12 p13 p14 p15 p16 p17 p18 p19 p20 p21 p22

ANEXOS
DIVISION DE CONTRATOS

38 60.01.84B	Catéteres diagnóstico convencional distintos de 4 a 8 Fr. Y hasta 110 cms. de longitud.	SI	p1 p2 p6 p7 p8 p10 p12 p13 p14 p15 p16 p17 p18 p19 p20 p21 p22
39 60.01.849	Catéteres diagnósticos para electrofisiología tetra polar de 5 a 6 fr.	SI	p1 p2 p8 p10 p12 p14 p15 p19 p20 p21 p22
40 60.01.850	Catéteres diagnósticos para electrofisiología decapolar en 5 ó 7fr. (seno coronario).	SI	p1 p2 p8 p10 p12 p14 p15 p19 p20 p21 p22
41 60.01.851	Catéteres diagnósticos para electrofisiología, duodecapolar en 5 a 7fr.	SI	p1 p2 p8 p10 p12 p14 p15 p19 p20 p21 p22
42 60.01.856	Coils, diversas morfologías y medidas sistema liberación controlada o repositionable 0.018" a 0.035" con fibra sintética y retráctil.	SI	p1 p7 p8 p9 p10 p11 p12 p13 p14 p15 p16 p17 p18 p19 p20 p21 p22
43 60.01.857	Coils o espirales de liberación no controlada o "empujable" de diversa variedad de forma, tamaño, Coils neurovasculares diversas morfologías, sistema 0.010" ó 0.0108" ó 0.0115" ó 0.0125" ó 0.0135" ó 0.0145" ó 0.020" o coils con diametro externo de 0.0145 toda	SI	p1 p8 p9 p10 p11 p12 p13 p14 p15 p16 p17 p18 p19 p20 p21 p22
44 60.01.858	Colchón térmico para paciente neonato, lactante y pediátrico. (No requiere referenciación).	NO	NO APLICA
45 60.01.859	Consumibles para electrocoagulación: electrodo neutro con dos áreas de contacto y lápiz de electrocirugía o electrodo neutro de dos áreas y un controlador manual estéril para sistema de inyección de solución salina y medio de contraste con flujo	SI	p1 p2 p8 p10 p12 p14 p15 p16 p19 p20 p22
46 60.01.861	Cuerda guía 0.018 ó 0.014" punta recta con alto gramaje.	SI	p1 p2 p4 p6 p7 p8 p10 p12 p13 p14 p15 p16 p18 p19 p20 p21 p22
47 60.01.862	Cuerda guía especial para implante de válvula aórtica de alto soporte de diámetro de 0.035" y longitud opcional de 260cm ó 275 ó 300 cm, la cual previene	SI	p1 p2 p4 p5 p6 p7 p8 p9 p10 p12 p13 p14 p15 p16 p17 p18 p19 p20 p21 p22
48 60.01.863	Cuerda guía con recubrimiento de politetrafluoretileno, con punta en "J" de 3 mm en la curva, 0.035" longitud opcional de 150, 260 ó 300 cm.	SI	p1 p2 p4 p5 p6 p7 p8 p9 p10 p12 p13 p14 p15 p16 p17 p18 p19 p20 p21 p22
49 60.01.864	Cuerda guía con recubrimiento de punta suave y longitud opcional de 60cm ó 110 ó 150 ó 200 ó 260 ó 300 cm.	SI	p1 p2 p4 p6 p8 p9 p10 p12 p13 p14 p15 p16 p18 p19 p20 p21 p22
50 60.01.865	Cuerdas guía para angioplastia coronaria, con punta recta flexible, rígida alto gramaje 6 a 14 gramos de 0.014" de diámetro ó punta cónica de 1 a 6 gramos y 180cm o 190cm de longitud ó CUERDAS GUÍA PARA ANGIOPLASTIA CORONARIA, CON PUNTA RECTA FLEXIBLE, EXTRA RÍGIDA DE 0.014" DE DIÁMETRO Y	SI	p1 p2 p4 p5 p6 p7 p8 p9 p10 p12 p13 p14 p15 p16 p17 p18 p19 p20 p21 p22
51 60.01.867		SI	p1 p2 p4 p5 p6 p7 p8 p9 p10 p12 p13 p14 p15 p16 p18 p19 p20 p21 p22
52 60.01.868		SI	p1 p2 p4 p5 p6 p7 p8 p9 p10 p12 p13 p14 p15 p16 p17 p18 p19 p20 p21 p22

53	60.01.869	Dispositivo de trombectomía periférica farmaco e hidromecánica (reolítica) con aspiración.	SI		p1 p2 p3 p4 p5 p6 p7 p8 p9 p10 p12 p13 p14 p15 p16 p17 p18 p19 p20 p21 p22
54	60.01.870	Dispositivo de trombolisis ultrasónica periférica (incluye sonda y consola), o balón periférico para litotriasia ultrasónica. Incluye el uso de la consola.	SI		p32 p32-A
55	60.01.871	Dispositivo hemostático para cierre vascular a base de colágeno o ácido poliglicólico o cierre vascular con vaina introductora femoral incluida, un obturador, un predilatador, alambre guía y un sistema (SIS) para el	SI		p1 p2 p3 p4 p5 p6 p7 p8 p9 p10 p12 p13 p15 p16 p18 p19 p20 p21 p22
56	60.01.872	Dispositivo ocluser vascular de aleación de níquel y titanio para oclusión vascular de diversos tipos y medidas. Incluye el sistema liberador.	SI		p33 p33-A
57	60.01.873	Dispositivo para cierre vascular a base de suturas pre montadas de monofilamento de polipropileno para cerrar calibres 5, 6, 7 y 8 fr.	SI		p34 p34-A
58	60.01.874	Diversor de flujo para aneurismas intracraniales de diversos tamaños en calibre y longitudes a elección del neurointervencionista	SI		p1 p8 p9 p10 p11 p12 p13 p15 p16 p18 p19 p20 p22
59	60.01.875	Eco realzador o eco contraste: substancia que se inyecta durante una ecocardiografía realiza la calidad de las imágenes obtenidas con la ecografía.	SI		p1 p2 p8 p10 p12 p13 p14 p15 p16 p19 p20 p22
60	60.01.876	Electrodo marcapaso con globo distal.	SI		p1 p2 p6 p7 p10 p12 p13 p14 p15 p16 p17 p18 p19 p20 p21 p22
61	60.01.877	Electrodo para marcapaso temporal bipolar.	SI		p1 p2 p5 p6 p7 p8 p10 p12 p13 p14 p15 p16 p17 p18 p19 p20 p22
62	60.01.878	Endoprótesis para aneurisma aorta torácica con sus accesorios para la colocación. Diversas medidas.	SI		p1 p2 p7 p8 p9 p10 p12 p13 p14 p15 p16 p18 p19 p20 p21 p22
63	60.01.879	Endoprótesis torácica segmento diversas medidas (para extensión en caso de requerirse) sin accesorios. Extensión coaxial de catéter guía coronario de rápido intercambio de 5, 5.5, 6, 7 y 8Fr ó de 6 a 8 Fr o cateter guía intermedio de 0.057" o EXTENSION COAXIAL DE RAPIDO INTERCAMBIO DE CATERETER GUIA	SI		p1 p2 p8 p9 p10 p12 p13 p14 p15 p16 p18 p19 p20 p21 p22
64	60.01.881	CORONARIO DE 6FR, LONGITUD PROXIMAL DE 120 de 15 o 25cm.	SI		p1 p2 p5 p6 p7 p8 p10 p12 p13 p14 p15 p16 p17 p19 p20 p22
65	60.01.883	Extensión de presión de 15cm o extensión de presión de 15 o 25cm.	SI		p1 p2 p6 p8 p12 p13 p14 p15 p16 p18 p20 p22
66	60.01.884	Extensión, "Cuff o Manguito, que funciona como extensión proximal de endoprótesis aortica, torácica y	SI		p1 p2 p7 p8 p9 p12 p13 p14 p15 p16 p19 p20 p21 p22
67	60.01.885	Extractor de trombos intracoronario.	SI		p1 p2 p4 p5 p6 p7 p8 p10 p12 p13 p14 p15 p16 p17 p19 p20 p21 p22

68	60.01.886	Extractor manual de trombos pulmonares S Fr a 8Fr de 150cm de longitud.	SI	p2 p7 p8 p9 p10 p12 p13 p14 p15 p16 p18 p19 p20 p21 p22
69	60.01.887	Sistema de protección distal (tipo filtro 3-7 mm) o Sistema de protección distal (tipo filtro 3.5 mm).	SI	p1 p2 p6 p7 p8 p9 p10 p12 p13 p14 p15 p16 p17 p19 p20 p21 p22
70	60.01.889	Frasco con embolizante adhesivo N-butilcianoacrilato uso endovascular o FRASCO EMBOLIZANTE ADHESIVO N-BUTIL-2	SI	p1 p2 p9 p10 p11 p12 p13 p14 p15 p16 p17 p18 p19 p20 p21 p22
71	60.01.890	Frasco de embolizante graso a base de Lipiodol.	SI	p1 p2 p7 p8 p9 p10 p11 p12 p13 p15 p16 p17 p18 p19 p20 p21 p22
72	60.01.891	Frasco de micropartículas embolizantes viales de diferentes calibres en micras (200 a 1000micras)/de	SI	p1 p2 p8 p9 p10 p12 p13 p14 p15 p16 p17 p18 p19 p20 p21 p22
73	60.01.893	Guía de alto soporte.	SI	p1 p2 p4 p5 p7 p8 p9 p10 p12 p13 p14 p15 p16 p18 p19 p20 p21 p22
74	60.01.894	Guía de presión. Floppy de .014 por 185 o 190cm de longitud o micro catéter con punta de Medición de la Reserva de Flujo coronario Fraccional o guía floppy de 0.014" por 182 cm de longitud	SI	p1 p2 p4 p7 p8 p10 p12 p13 p14 p15 p16 p17 p18 p19 p20 p21 p22
75	60.01.895	Guía de punción transeptal por radiofrecuencia o Aguja de punción transeptal de 18 G diferentes.	SI	p35 p35-A
76	60.01.896	Hidrocoil o coil bioactivo ó con PGLA, con sistema liberador de diversas medidas.	SI	p47 p47-A
77	60.01.897	Introduccion 18 fr.	SI	p1 p2 p6 p7 p8 p10 p12 p13 p14 p15 p16 p19 p20 p21 p22
78	60.01.898	Introduccion de catéter arterial o venoso con alma metálica. Por técnica percutánea, longitud 25 a 45cm calibre 5,6,7 y 8 fr o INTRODUCCTOR DE CATERETER ARTERIAL O VENOSO LONGITUD DE 25 CM, CALIBRE	SI	p1 p2 p4 p5 p6 p7 p8 p9 p10 p12 p13 p14 p15 p16 p17 p18 p19 p20 p21 p22
79	60.01.899	Introduccion de catéter arterial o venoso femoral, por técnica percutánea pediátrico, 4, 5 y 6 French, longitud 5cm opcional a 14 cms.	SI	p1 p2 p4 p6 p9 p10 p12 p13 p14 p15 p16 p17 p18 p19 p20 p21 p22
80	60.01.900	Introduccion de catéter arterial o venoso femoral, por técnica percutánea, 4, 5, 6, 7, 8 French, longitud opcional de 10 ó 16 ó 25 cms. Con guía vascular 0.021 a	SI	p1 p2 p4 p5 p6 p7 p8 p9 p10 p12 p13 p14 p15 p16 p17 p18 p19 p20 p21 p22
81	60.01.901	Introduccion de catéter arterial por técnica radial con recubrimiento opcional hidrofilico, teflonado o semihidrofilico, longitud opcional de 7 ó 10 ó 11 ó 16 o 25cm calibre. 4, 5, 6 - Con guía vascular con recubrimiento opcional hidrofilico, teflonado ó	SI	p1 p2 p4 p5 p6 p7 p8 p9 p10 p12 p13 p14 p15 p16 p17 p18 p19 p20 p21 p22
82	60.01.902	Introduccion Guía Largo para acceso femoral y distal arterial de 90 o 100 cms. 7 u 8 Fr.	SI	p1 p2 p6 p7 p8 p9 p10 p12 p13 p14 p15 p16 p17 p18 p19 p20 p21 p22

83	60.01.903	Introduccion largo deflectable 8 y 8.5 fr. interno, diversas curvas, 63 a 71 cm.	SI		p1 p2 p6 p7 p8 p10 p12 p13 p15 p16 p17 p18 p19 p20 p21 p22
84	60.01.908	Introduccion pediátrico 4 y 5 fr.	SI		p1 p2 p6 p10 p12 p13 p14 p15 p16 p17 p18 p19 p20 p21 p22
85	60.01.907	Introduccion de cateter arterial o venoso. Por tecnica percutanea, longitud opcional de 10 ó 11 o 16 ó 25 cm calibre. Dentro del rango de 4 a 14Fr.	SI		p1 p2 p4 p6 p8 p9 p10 p12 p13 p14 p15 p16 p17 p18 p19 p20 p21 p22
86	60.01.908	Jeringa para angiocardiografia, de 100 a 150 ml de capacidad o Jeringa para angiocardiografia, de 150 ml	SI		p1 p2 p4 p5 p6 p7 p8 p10 p12 p13 p14 p15 p16 p18 p19 p20 p21 p22
87	60.01.909	Jeringa para sistema de inyeccion de medio de contraste por flujo variable.	SI		p1 p2 p4 p5 p6 p7 p8 p9 p10 p11 p12 p13 p14 p15 p16 p18 p19 p20 p22
88	60.01.910	Jeringas de plastico para insuflar el globo del cateter de dilatacion de arterias coronarias para mantener y medir la presion.	SI		p1 p2 p4 p5 p6 p7 p8 p9 p10 p11 p12 p13 p14 p15 p16 p18 p20 p21 p22
89	60.01.911	Kit de Cateter Swan Ganz Incluye: Introductory cateter para medicion de presion por termo dilucion.	SI		p1 p2 p4 p6 p7 p8 p10 p12 p13 p14 p15 p16 p19 p20 p21
90	60.01.912	Kit de pericardiocentesis. Incluye: 1 Aguja de 22 G, 1 aguja de 25 G, 1 jeringa de 12 mm, 1 jeringa de 20 cc, 1 jeringa de 60 cc, 1 bisturi y 1 aguja de 3-0 curva con sutura. (puede variar segun tecnologia de cada fabricante siempre que tengan la misma	SI		p1 p2 p4 p5 p6 p7 p8 p10 p13 p14 p15 p16 p17 p18 p19 p20 p21 p22
91	60.01.913	Kit para administracion de solucion salina y medio de contraste por flujo variable: Incluye 1 Manifold, tubo de solucion salina y una jeringa de mano, ó Kit con jeringa de 150 ml, tubo de solucion salina y contraste.	SI		p1 p2 p4 p6 p7 p8 p10 p12 p13 p14 p15 p16 p18 p19 p20 p21 p22
92	60.01.915	Liquido embolico a base de alcohol etilvinilico evoh como polimero embolizante, dimetilsulfóxido (dmso) como solvente con tatallo o yodo.	SI		p1 p2 p8 p9 p10 p12 p13 p14 p15 p16 p17 p18 p19 p20 p21 p22
93	60.01.917	Manguera para irrigacion para cateter de ablacion.	SI		p1 p2 p7 p8 p10 p12 p14 p15 p19 p20 p21 p22
94	60.01.918	Manifold angiografico de tres vias.	SI		p1 p2 p5 p6 p7 p8 p10 p12 p13 p14 p15 p16 p19 p20 p22
95	60.01.920	Mantas para calentamiento pre, per y trans operatorio (diferentes disenos y tamanos o de acceso multiple). (No requieren referenciacion)	NO	NO APLICA	p1 p2 p4 p9 p12 p13 p14 p15 p16 p18 p19 p20 p21 p22
96	60.01.921	Medio de contraste hidrosolubles no iónico en concentracion de 300 a 370 mg/ml, ioversol, iopamidol, iohexol, iopromida, iobitridol. Frasco con 100 ml o iónico de baja osmolaridad, ioxaglate de sodio y meglumina, concentracion 320mg/ml,	SI		p1 p2 p4 p5 p6 p7 p8 p9 p10 p11 p12 p14 p15 p16 p17 p18 p19 p20 p21 p22

97	60.01.922	Micro catéter con cuerpo enmallado de acero inoxidable de punta desprendible.	SI		p1 p2 p4 p7 p8 p9 p10 p12 p13 p14 p15 p16 p17 p18 p19 p20 p21 p22
98	60.01.923	Micro catéter coronario para oclusiones crónicas.	SI		p1 p2 p4 p5 p7 p8 p10 p12 p13 p14 p15 p16 p17 p18 p20 p21 p22
99	60.01.924	Micro catéteres convencionales preformados 2.7 ó 2.8 Fr.	SI		p1 p4 p7 p8 p9 p10 p12 p13 p14 p15 p16 p18 p19 p20 p21 p22
100	60.01.925	Microcatéter coronario para oclusiones totales crónicas y angioplastia compleja con recubrimiento hidrofílico de alta duración, longitud de 130 a 150cm, con capacidad de torque y punta cónica.	SI		p1 p2 p3 p4 p5 p6 p7 p8 p10 p12 p13 p14 p15 p16 p17 p19 p21 p22
101	60.01.926	Microcatéteres de infusión para espirales (coils) para embolización endovascular intracranial, de 0.010" (0.038 mm), con cuerpo enmallado, diámetro interno de 0.014"/0.018" (0.035 mm), recubrimiento hidrofílico o Microcateter de infusión para espirales (coils) para embolización intracranial, con recubrimiento hidrofílico punta recta, longitud de la punta de 3.0 cm y longitud total de 165 cm.	SI		p1 p2 p7 p8 p9 p10 p12 p13 p14 p15 p16 p18 p19 p20 p21 p22
102	60.01.927	Microcatéteres flujo dependiente de 1.2 Fr, 1.5 Fr, 1.8 Fr, 2.1Fr., compatibles con dimetilsulfóxido (DMSO) con o sin punta distal desprendible.	SI		p1 p2 p8 p9 p10 p12 p13 p14 p15 p16 p18 p19 p20 p21 p22
103	60.01.930	Microcatéteres para infusión de líquido embolizante, compatibles con dimetil sulfoxido (DMSO) de 0.010" o 0.014" O 0.018" con punta preformada: recta o en 45 grados o en 90 grados.	SI		p1 p2 p7 p8 p9 p10 p12 p13 p14 p15 p16 p18 p19 p20 p21 p22
104	60.01.931	Micro guía de 0.014", longitudes de 150 ó 180 ó 182 ó 300 cm con recubrimiento hidrofílico diferentes características de navegabilidad y diferentes puntas.	SI		p1 p2 p7 p8 p9 p10 p12 p13 p14 p15 p16 p17 p18 p19 p20 p22
105	60.01.933	Microguías 0.007" ó 0.008" a 0.014" llevar medidas intermedias, cortas de 150 cm o microguía hidrofólica de 0.007 o 0.008" por 150 o 200 cm de	SI		p1 p2 p7 p8 p9 p10 p12 p13 p15 p16 p18 p19 p20
106	60.01.934	Micro guías hidrofólicas, diámetro 0.008" longitud 150 a 300 cms. diferentes características de	SI		p1 p2 p7 p8 p10 p12 p13 p15 p16 p18 p19 p20 p22
107	60.01.935	Micro guías hidrofólicas, diámetro 0.010" longitud 150 a 300 cms. diferentes características de navegabilidad y diferentes puntas o Microguías hidrofólicas, diámetro 0.010" longitud 150 O 200 cms diferentes características de navegabilidad y diferentes puntas o MICROGUÍA HIDROFÍLICA DE	SI		p1 p2 p7 p8 p9 p10 p12 p13 p14 p15 p16 p18 p19 p20 p22

108.60.01.938	Micro guías hidrofílicas, diámetro 0.018" longitud 150 a 300 cms. diferentes características de navegabilidad y diferentes puntas o MICROGUÍA HIDROFÍLICA DE 0.016" POR 200 CM DE LONGITUD TOTAL.	SI		p1 p2 p8 p9 p10 p12 p13 p14 p15 p16 p18 p19 p20 p21
109.60.01.941	Paquete universal de ropa.	SI		p1 p2 p5 p6 p8 p9 p10 p11 p12 p13 p15 p16 p18 p19 p20 p22
110.60.01.942	Parche hemostático con trombina y antibacteriano.	SI		p36 p36-A
111.60.01.943	Pig tail centimetrado 5 Fr.	SI		p1 p2 p4 p6 p7 p8 p9 p10 p11 p12 p13 p14 p15 p16 p17 p18 p19 p20 p22
112.60.01.944	Prótesis endovascular coronaria (stent medicado) con: revestimiento de everolimus en platino cromo, zotarolimus en cromo cobalto, everolimus en cromo cobalto. Cada una de las plataformas en diversas medidas o prótesis endovascular coronaria de platino cromo (stent medicado) con liberación de everolimus, medidas de 38mm de longitud por 4.00 mm de diámetro o PROTESIS ENDOVASCULAR CORONARIA DE PLATINO CROMO (STENT MEDICADO) CON LIBERACION DE EVEROLIMUS, MEDIDAS DE 38 A 38	SI		p1 p2 p4 p5 p6 p7 p8 p10 p12 p13 p14 p15 p16 p17 p20 p22
113.60.01.945	Prótesis endovascular coronaria (stent medicado) con: revestimiento de everolimus en platino cromo polímero bioabsorbible. O Prótesis endovascular coronaria (stent medicado) con revestimiento de everolimus o sirolimus, en platino-cromo o en cobalto.	SI		p1 p2 p4 p5 p6 p7 p8 p10 p12 p13 p14 p15 p16 p20 p21 p22
114.60.01.946	Prótesis endovascular dedicado a bifurcación de diversas aleaciones y liberador de medicamento (Pacitaxel o sirolimus) auto expandibles o liberación con balón o prótesis endovascular dedicado a bifurcación de diversas aleaciones y liberador de medicamento (biolimus) autoexpandibles o	SI		p37 p37-A
115.60.01.947	Prótesis vascular intracranial o Microstent para aneurisma vascular de diversos diámetros y longitudes a elección del neurointervencionista.	SI		p1 p8 p9 p10 p12 p13 p14 p15 p16 p18 p19 p20 p22
116.60.01.948	Rotador de cuerda guía para angioplastia coronaria de 0.014" de diámetro. Tipo: pin-vice. Desechable o KIT DE VALVULA EN "Y" QUE INCLUYE, VALVULA,	SI		p1 p2 p5 p6 p7 p8 p10 p12 p13 p14 p15 p16 p18 p19 p20 p21 p22
117.60.01.949	Set de micro punción.	SI		p1 p2 p8 p9 p10 p11 p12 p13 p14 p15 p16 p18 p19 p20 p21 p22

118	60.01.950	Sistema liberador para coils, o Sistema liberador para coils fibrados de liberación controlada (o reposicionables) o sistema de coil empujable de 0.018" diámetro máximo de 6mm y longitud del coil Sistema de aspiración de trombo con bomba eléctrica de vacío para procedimientos periféricos. (el proveedor deberá suministrar la bomba eléctrica de Sistema de protección distal (tipo filtro 3-7 mm) ó protección proximal 8 o 9 fr. (tipo ocluser de carótida) o sistema de protección distal con perfil de cruce o SISTEMA DE PROTECCIÓN DISTAL DE 190 CM DE LONGITUD, CON PERFIL DE CRUCE DE 3.2 FR. Ó Sistema de protección distal (filtro de 3.5-5.5 mm) Sistema de recuperación de cuerpos extraños de 4mm a 12 mm incluir medidas intermedias.	SI		p7 p8 p10 p11 p12 p13 p14 p15 p16 p18 p19 p20 p21 p22
119	60.01.951	Sistema de aspiración de trombo con bomba eléctrica de vacío para procedimientos periféricos. (el proveedor deberá suministrar la bomba eléctrica de Sistema de protección distal (tipo filtro 3-7 mm) ó protección proximal 8 o 9 fr. (tipo ocluser de carótida) o sistema de protección distal con perfil de cruce o SISTEMA DE PROTECCIÓN DISTAL DE 190 CM DE LONGITUD, CON PERFIL DE CRUCE DE 3.2 FR. Ó Sistema de protección distal (filtro de 3.5-5.5 mm) Sistema de recuperación de cuerpos extraños de 4mm a 12 mm incluir medidas intermedias.	SI		p1 p8 p9 p10 p12 p13 p14 p15 p16 p19 p20 p21 p22
120	60.01.953	Sistema de protección distal (tipo filtro 3-7 mm) ó protección proximal 8 o 9 fr. (tipo ocluser de carótida) o sistema de protección distal con perfil de cruce o SISTEMA DE PROTECCIÓN DISTAL DE 190 CM DE LONGITUD, CON PERFIL DE CRUCE DE 3.2 FR. Ó Sistema de protección distal (filtro de 3.5-5.5 mm) Sistema de recuperación de cuerpos extraños de 4mm a 12 mm incluir medidas intermedias.	SI		p1 p2 p4 p7 p8 p10 p12 p13 p14 p15 p16 p18 p19 p20 p21 p22
121	60.01.954	Sistema de protección distal (tipo filtro 3-7 mm) ó protección proximal 8 o 9 fr. (tipo ocluser de carótida) o sistema de protección distal con perfil de cruce o SISTEMA DE PROTECCIÓN DISTAL DE 190 CM DE LONGITUD, CON PERFIL DE CRUCE DE 3.2 FR. Ó Sistema de protección distal (filtro de 3.5-5.5 mm) Sistema de recuperación de cuerpos extraños de 4mm a 12 mm incluir medidas intermedias.	SI		p1 p2 p6 p8 p12 p14 p15 p16 p19 p20 p22
122	60.01.955	Sistema introductor largo o vaina de acceso vascular.	SI		p38 p38-A
123	60.01.956	Sonda para eco intracardiaco (Incluye uso de equipo para eco intracardiaco)compatible el sistema ofertado de mapeo 3D u otros procedimientos estructurales compatibles con el equipo ultrasonido Stent periférico autoexpandible cubierto con PTFE o ePTFE o Stent premontado en balón cubierto de PTFE. O Stent autoexpandible cubierto con PET	SI		p1 p2 p4 p6 p7 p6 p9 p10 p12 p13 p14 p15 p16 p18 p19 p20 p21 p22
124	60.01.957	Stent carotideo auto expandible diversos diámetros y longitudes.	SI		p1 p2 p6 p8 p9 p10 p12 p13 p14 p15 p16 p17 p18 p19 p20 p21 p22
125	60.01.958	Stent periférico autoexpandible cubierto con ptf e o ePTFE o stent premontado en balón cubierto de PTFE. O stent autoexpandible cubierto con pet.(Uso expandible, de nitinol y marcas de tantalio, compatible con cuerda guía 0.035", 0.014", 0.018" (para uso vascular general) o stent diferentes diámetros y longitudes, autoexpandible, de nitinol y marcas de titalio, compatible con cuerda guía 0.035" o	SI		p1 p2 p5 p6 p7 p8 p9 p10 p12 p13 p14 p15 p16 p18 p19 p20 p21 p22
126	60.01.959	Stent periférico autoexpandible cubierto con ptf e o ePTFE o stent premontado en balón cubierto de PTFE. O stent autoexpandible cubierto con pet.(Uso expandible, de nitinol y marcas de tantalio, compatible con cuerda guía 0.035", 0.014", 0.018" (para uso vascular general) o stent diferentes diámetros y longitudes, autoexpandible, de nitinol y marcas de titalio, compatible con cuerda guía 0.035" o	SI		p1 p2 p6 p8 p9 p10 p11 p12 p13 p14 p15 p16 p17 p18 p19 p20 p21 p22
127	60.01.961	Stent periférico autoexpandible cubierto con ptf e o ePTFE o stent premontado en balón cubierto de PTFE. O stent autoexpandible cubierto con pet.(Uso expandible, de nitinol y marcas de tantalio, compatible con cuerda guía 0.035", 0.014", 0.018" (para uso vascular general) o stent diferentes diámetros y longitudes, autoexpandible, de nitinol y marcas de titalio, compatible con cuerda guía 0.035" o	SI		p1 p2 p6 p8 p9 p10 p11 p12 p13 p14 p15 p16 p17 p18 p19 p20 p21 p22
128	60.01.962	Stent no medicado diferentes diámetros y medidas.	SI		p1 p2 p5 p6 p8 p9 p10 p11 p12 p13 p14 p15 p16 p18 p19 p20 p21 p22

129 60.01.964	Stent carotideo auto expandible diversos diámetros y longitudes con aleación de Nitinol compatible con cuerda guía 0.014", 0.018" radiopaco y flexible o stent periférico autoexpandible con aleación de nitinol autoexpandible, diseño de arquitectura de stent (para carotida), compatible con cuerda guía 0.035" o 0.014" Stents periféricos, desmontado. Para expandir entre 8 y 12 mm y 14 a 25mm de diámetro y longitud entre 36 a 50 mm. o stent periférico autoexpandible con aleación de nitinol autoexpandible, diseño de arquitectura de stent (para carotida), compatible con Stent periférico medicado, diversos diámetros y Stent periférico renal rapido intercambio compatible con sistema 0.014. y/o 0.018 premontado en balón diversos diámetros y longitudes.	SI		p1 p2 p6 p8 p9 p10 p12 p13 p14 p15 p16 p18 p19 p20 p22
130 60.01.965		SI		p1 p2 p6 p8 p9 p10 p12 p13 p14 p15 p16 p18 p19 p20 p21 p22
131 60.01.966		SI		p1 p22
132 60.01.967		SI		p1 p6 p7 p8 p9 p10 p12 p13 p14 p15 p16 p17 p18 p19 p20 p21 p22
133 60.01.968		SI		p1 p2 p5 p6 p7 p8 p10 p12 p13 p14 p15 p16 p18 p19 p20 p22
134 60.01.970	Tubo para muestra de sangre para medición de tiempo de coagulación activada o analizador con tecnología basada en cubeta.	NO	NO APLICA	p1 p7 p10 p12 p13 p14 p16 p19 p20 p21 p22
135 60.01.972	Vial de micro esferas embolizantes (opciones, hydrogel o recubrimiento de Polyzene-F) o microsferas con núcleo de hidrogel	SI		p1 p2 p8 p10 p11 p12 p13 p14 p15 p16 p17 p18 p19 p20 p21 p22
136 60.01.976	Catéter para angiografía y arteriografía por técnica percutánea. De politetrafluoretileno, alto flujo angulado a 145 grados. Tipo: Pigtail. Longitud 110 cm	SI		p1 p2 p4 p5 p6 p7 p8 p9 p10 p12 p13 p14 p15 p16 p17 p18 p19 p20 p21 p22
137 60.01.977	Catéter para cateterización percutánea cal 4 a 6 fr., longitud 65 a 110 cm. Tipo: MPA, Pigtail, NIH o recto Catéter para dilatación de arteria coronaria, con globo semicomplaciente, desde 1.00 hasta 4.5 mm de diámetro longitudes desde 6 a 30 mm., y de 130 a 155cm de largo, sistema de rápido intercambio.	SI		p1 p2 p6 p8 p10 p11 p12 p13 p14 p15 p16 p17 p18 p19 p20 p21 p22
139 60.01.978	PARA DILATACIÓN DE ARTERIA CORONARIA, CON GLOBO SEMICOMPLACIENTE, DE 1.20 A 4 MM DE DIÁMETRO POR 8 A 30 MM DE LONGITUD, 130 A Catéteres guía tipo Judkins, para coronaria derecha e izquierda con punta suave, asa de 3.5, 4.0 y 5.0 mm de 6 a 8 fr., de 100 cm de largo. Y tipo: Amplatz, o MP o	SI		p1 p2 p4 p5 p6 p7 p8 p9 p10 p12 p13 p14 p15 p16 p18 p19 p20 p21 p22

140	60.01.980	Catéteres multipropósito punta a1, a2, b1 y b2 estéril y desechable. Longitud 100 cm calibre. 5Fr.	SI	p1 p2 p5 p6 p7 p8 p10 p12 p13 p14 p15 p16 p17 p18 p19 p20 p21 p22
141	60.01.981	Catéteres para cateterización de arteria coronaria derecha con técnica percutánea, asa de 3.5, 4 y 5, calibre 5 ó 6Fr., longitud 100 a 110 cm. Tipo: Judkins, Amplatz 1 y 2. Multipropósitos, marmarios.	SI	p1 p2 p5 p6 p7 p8 p10 p12 p13 p14 p15 p16 p18 p19 p20 p21 p22
142	60.01.982	Catéteres para cateterización de arteria coronaria izquierda con técnica percutánea, cal 5 ó 6fr., longitud 100 o 110 cm. tipo: femoral izquierda asa de 3.5, 4 y 5, amplatz 1 y 2. multipropósitos, marmarios.	SI	p1 p2 p5 p6 p7 p8 p10 p12 p13 p14 p15 p16 p18 p19 p20 p21 p22
143	60.01.983	Cuerdas guía para angioplastia coronaria, con punta recta flexible, intermedia, rígida o doble espiral con recubrimiento hidrofílico de 0.014" de diámetro y	SI	p1 p2 p5 p6 p7 p8 p10 p12 p13 p14 p15 p16 p18 p19 p20 p21 p22
144	60.01.984	Guía hidrofílica de 0.035 o 0.038 longitud de 150 o 260 punta angulada o recta de acuerdo a las necesidades	SI	p1 p2 p5 p6 p7 p8 p9 p10 p12 p13 p14 p15 p16 p18 p19 p20 p21 p22
145	60.01.985	Cuerdas guía para angioplastia coronaria, con punta recta flexible, intermedia y rígida, con recubrimiento hidrofílico de 0.014" de diámetro con 300cm de	SI	p1 p4 p5 p8 p9 p10 p11 p12 p13 p14 p16 p18 p19 p20 p21 p22
146	60.01.988	Stent neurovascular para aneurismas en bifurcación con corona intrasascular.	SI	p39
147	60.01.990	Aguja de biopsia automática 14 a 20 Ga, sistema con aguja coaxial (cartucho desechable compatible con pistola en equipamiento).	SI	p1 p8 p9 p11 p14 p15 p17
148	60.01.992	Aguja de biopsia semiautomática 14 a 20 Ga, sistema con aguja coaxial.	SI	p1 p8 p14 p15 p17
149	60.01.994	Aguja Fina de Aspiración 18 a 22 Ga	SI	p1 p8 p9 p11 p15 p17
150	60.01.996	Aguja para biopsia de médula ósea (cánula de acero inoxidable con maneral plástico, obturador y cánula	SI	p1 p8 p16
151	60.01.998	Aguja para toma de biopsia motorizada de lesión ósea, incluye: aguja de acceso, varilla expulsora, aguja de biopsia, varilla expulsora de biopsia, funda estéril,	SI	p1 p8 p9 p14 p16
152	60.01.1000	Catéter para centesis, incluye aguja ecogénica.	SI	p1 p2 p3 p8 p9 p11 p13 p15
153	60.01.1002	Endograpas para fijación de endoprótesis.	SI	p40 p40-A
154	60.01.1006	Introduuctor peel-away	SI	p1 p9 p11 p15 p22
155	60.01.1008	Kit de acceso hepático para TIPS.	SI	p1 p8 p9 p11 p14 p15 p22
156	60.01.1010	Set de biopsia transyugular.	SI	p1 p8 p9 p12 p13 p14 p15 p20 p22
157	60.01.1012	Catéter de aterectomía direccional periférica.	SI	p1 p8 p9 p14 p15 p16 p20 p21 p22
158	60.01.1014	Catéter periférico de infusión distal para trombolisis.	SI	p41 p41-A
159	60.01.1016	Esferas callibradas cargables con quimioterapia.	SI	p1 p8 p9 p11 p14 p15 p21 p22
160	60.01.1018	Stent retraible para trombectomía mecánica.	SI	p1 p8 p9 p13 p15 p16 p20 p21 p22

ANEXOS
DIVISIÓN DE CONTRATOS

161 60.01.1020	Catéter de aspiración para trombectomía cerebral. Incluye canister y conectores, compatible con sistema de aspiración de trombos eléctrica ofertada.	SI	p1 p8 p9 p12 p14 p15 p20 p22
162 60.01.1022	Catéter guía cerebral con balón de oclusión en la	SI	p1 p8 p9 p10 p13 p14 p15 p20 p22
163 60.01.1024	Stent periférico, indicación venosa, diversos diámetros y longitudes.	SI	p1 p8 p9 p10 p11 p12 p13 p14 p15 p20 p21 p22
164 60.01.1026	Injerto híbrido percutáneo para pacientes con agotamiento de acceso vascular.	SI	p1 p8 p9 p10 p12 p14 p15 p21 p22
165 60.01.1028	Fibra lineal para safenoablación por láser (según tecnología ofertada en equipo si se trata de láser)	SI	p1 p8 p9 p15 p21
166 60.01.1030	Fibra radial para safenoablación por láser, (según tecnología ofertada en equipo si se trata de láser)	SI	p1 p8 p9 p10 p15
167 60.01.1032	Catéter ó estilete para safenoablación por radiofrecuencia (según tecnología ofertada en equipo si se trata de radiofrecuencia)	SI	p1 p8 p9 p10 p12 p15 p21
168 60.01.1034	Sistema de safenoablación mecánico-químico.	SI	p8 p9 p14 p15 p21
169 60.01.1036	Sistema de cierre endovenoso transcáteter con adhesivo (cianoacrilato).	SI	p1 p8 p9 p11 p14 p15 p20 p21
170 60.01.1038	Sistema de ablación de tumores, incluye: Antena de microondas, cable conector, parche a tierra y líneas de infusión para enfriamiento, en caso de ser requeridas incluye el uso de consola de microondas.	SI	p1 p8 p9 p11 p14 p15 p16 p17
171 60.01.1040	Sistema de radiofrecuencia para ablación de tumores, incluye: Aguja, cable conector, parche a tierra y líneas de infusión para enfriamiento, en caso de ser requeridas incluye el uso de consola de	SI	p1 p8 p9 p14 p15 p17
172 60.01.1042	CATERES DIAGNOSTICOS PARA ARTERIAS PERIFERICAS, CURVA H1, JBI, JB2, MANI, SIM1, SIM2, SIM3, MULTIPROPOSITO Y PIGTAIL, EN 100 O 110 CM	SI	p1 p4 p8 p9 p11 p12 p14 p15 p17 p20 p21 p22
173 60.01.1044	Sistema de crioblación focal (incluye el uso de la	SI	p45 p45-A
174 60.01.1046	Sonda para eco intracardiaco (incluye uso de equipo para eco intracardiaco) para otros procedimientos compatibles con el equipo ultrasonido intracardiaco ofertado. uso adulto y pediátrico	SI	p1 p2 p8 p10 p12 p14 p15 p17 p18 p19 p20 p21 p22
175 60.01.1048	Grabadora de ASA implantable subcutánea (Holter implantable)	SI	p1 p8 p10 p12 p14 p21
176 60.01.1049	Retractor esofágico en nitril con recubrimiento de	SI	p1 p8 p21
177 60.01.1049	Balón periférico con medicamento (Paclitaxel o sirolimus) diversas medidas de 2.0 a 8.0 mm de diámetro, presentar 80mm a 150mm de longitud.	SI	p1 p5 p8 p10 p12 p14 p16 p19 p21

178.60.01.1042	Balones periféricos de uso venoso en diversos diámetros y longitud es (6mm a 24mm de diámetro y diversas longitudes) de bajo perfil para introductores 4 a 9 Fr. y balones no complacientes. Con sistema Stent retraible para trombectomía mecánica cerebral	SI		p1 p5 p8 p10 p12 p14 p16 p21
179.60.01.1043	Catéter multipropósito para drenaje biliar o de nefrostomía (pigtail) hidrofílico 8 Fr a 14 Fr con longitud de 25cm a 40cm.	SI		p1 p8 p10 p11 p12 p13 p16 p18 p19
181.60.01.1050	Cateter angiográfico tipo Mikaelson 5Fr.	SI		p1 p8 p9 p11 p12 p13 p14 p16
182.60.01.1051	Cateter angiográfico tipo Shepherd Hook 5Fr	SI		p1 p8 p9 p11 p12 p13 p14 p16
183.60.01.1052	Líquido embólico a base de alcohol etilvinílico evoh como polímero embolizante, dimetilsulfóxido (dimso) como solvente con tantalio o yodo.	SI		p1 p8 p9 p11 p12 p13 p14 p16 p21
184.60.01.1053	Catéter de aterectomía rotacional trasluminal percutánea, de oclusiones agudas o crónicas, diferentes diámetros y longitudes con guía incluida de roto ablación de 0.009" y avanzador con oliva	SI		p1 p8
185.60.01.1054	Stent periférico expandible por balón premontado compatible con guía 0.035" diversos diámetros y	SI		p5 p8 p21
186.60.01.1055	Stent periférico de grandes diámetros cubierto con PTFE expandible por balón premontado.	SI		p5 p8 p21
187.60.01.1056	Balón para grandes diámetros compatible con guía 0.035" diversos diámetros y longitudes.	SI		p8
188.60.01.1057	Kit de introductor radial con pared ultra delgada longitud opcional de 10 ó 16 ó 25cm de 5 a 7Fr.	SI		p18 p19 p21
189.60.01.1058	balón coronario para litotrixis ultrasonica, incluye el uso de la consola	SI		p42
190.60.01.1059	Dispositivo transcáteter de soporte ventricular temporal incluye la consola de soporte ventricular	SI		p8 p9 p20
191.60.01.1060	Stents periféricos , montado y desmontado. Para expandir entre 8 Y 12 mm y 14 a 25mm de diámetro y longitud entre 36 a 50 mm.	SI		p2 p4 p5 p6 p7 p8 p10 p12 p13 p14 p15 p16 p17 p18 p19 p20 p21 p22
192.60.01.1061	Balones periféricos diferentes medidas de bajo perfil compatibles con introductores de 4 a 11 fr. (4mm a 25 mm de diámetro por 2, 3, 4 y 6 cm).	SI		p12 p18 p20 p21
193.60.01.1062	Catéter balón de elastómero termoplástico libre de DEHP y látex, angulación a 35°, con marca radiopaca de platino / iridio en eje central, diámetros de 9.5 y 13.5 mm a volúmenes de 1 y 2 CC respectivamente, largo	SI		p12 p18 p20 p21

ANEXOS
DIVISIÓN DE CONTRATOS

194.50.01.1063	Balón de elastómero termoplástico libre de DEHP y látex, perfil de 3 y 4Fr, dos marcas radiopacas de platino/iridio en los hombros del balón, diámetros de 4 a 10mm. Longitudes que van desde 1 a 4cm.	SI		p43 p43-A
195.50.01.1064	Introduccion largo de 30, 65 y 85 cm trenzado de inicio a fin, marca radiopaca de platino/iridio, dilatador de LDPE compatible con guía 0.035", de 12 y 14 Fr cuenta con válvula hemostática y llave de tres vías.	SI		p12 p18 p20 p21
196.50.01.1065	Sonda esofágica para el monitoreo hemodinámico y del gasto cardiaco (incluye uso de equipo)	SI		p44
197.50.01.1066	Catéter de aterectomía rotacional periférico trasluminal percutánea, de ocusiones agudas y/o crónicas, diferentes diámetros y longitudes con guía de trabajo especializada 0.014. Se debiera incluir consola de aterectomía periférica SIN COSTO PARA	SI		p2 p3 p4 p5 p6 p7 p8 p10 p12 p13 p14 p15 p16 p17 p19 p21 p22
198.50.01.1067	Cateter de soporte periférico para cruce de lesiones crónicas 0.018 O 0.014 o 0.035".	SI		p1 p8 p10 p12 p13 p14 p15 p16 p17 p20 p21
199.50.01.1068	Stent liberador de fármaco Biolimus A9, o stent/andamio bio absorbible liberador de fármaco	SI		p49

Formato T34 Relación del 80% de Certificados de Calidad para la presentación de Propuesta Técnica

Indique la(s) partida(s) de su interés, la(s) cual(es) debe(n) corresponder a la propuesta económica:

La cantidad global de Certificados de Calidad requeridos considerando todas las partidas es de 362 que corresponden al 100% de los Items (16 de equipo

En las siguientes tablas indicar en la columna F con un SI los Certificados de Calidad que formarán parte del 80% necesario para la presentación de la p

IMSS			Propue	IMSS			
No.	Numeral	Equipo Médico	sta Técnica	CCE o ISO	PARTIDA(S) donde se requiere el equipo (con base al Anexo T1)		
1	2	Poligrafo para estudios hemodinámicos.	SI		p1 p2 p3 p4 p6 p7 p12 p14 p17 p20 p21		
2	3	sistema de administración de medio de	SI		p1 p2 p3 p4 p6 p7 p10 p15 p16 p17 p19 p20 p21 p22		
3	4	contraste de flujo variable intracoronario.	SI		p1 p2 p3 p4 p5 p6 p7 p8 p10 p14 p15 p19 p20		
4	5	Desfibrilador-Monitor-Marcapaso	SI		p2 p10 p13 p20		
5	6	Ecocardiografo tridimensional Doppler color.	SI		p2 p6 p12 p17 p20 p21		
6	7	Equipo de ultrasonido intracoronario.	SI		p2 p8 p10 p12 p14 p15 p17 p19 p20 p21 p22		
7	8	Equipo para mapeo tridimensional	SI		p2 p15 p17 p22		
8	9	Generador de radiofrecuencia para ablación.	SI		p1 p2 p3 p4 p7 p8 p10 p12 p14 p15 p17 p20 p21		
9	10	Bomba de irrigación.	SI		p2 p8 p10 p12 p13 p14 p15 p17 p20 p21 p22		
10	12	Equipo para tomografía de coherencia optica	SI		p1 p2 p8 p10 p12 p14 p15 p17 p19 p20 p21 p22		
11	13	Poligrafo para electrofisiologia	SI		p1 p2 p8 p10 p12 p14 p15 p17 p19 p20 p21 p22		
12	14	Estimulador cardiaco.	SI		p8 p10 p15 p17 p20		
13	15	Fuente para marcapaso cardiaco temporal.	SI		p1 p2 p3 p4 p5 p7 p8 p10 p12 p13 p14 p16 p17 p18 p19 p20		
14	16	Equipo de guía de presión para cálculo de flujo	SI		p1 p2 p3 p4 p5 p7 p8 p10 p12 p13 p14 p15 p16 p17 p20 p21		
15	17	Unidad de electrocirugía para termofusión de	SI		p1 p2 p3 p4 p6 p7 p8 p10 p12 p13 p14 p15 p16 p17 p18 p19		
16	18	Consoia de crioblación. Compatible con	SI		p2 p8 p10 p12 p14 p15 p19 p20 p21 p22		
		catéteres ofertados para crioblación.					
		Consoia de radioablación. Compatible con	SI		p1 p2 p3 p4 p6 p7 p8 p10 p12 p13 p14 p15 p18 p19 p20 p21		
		catéteres ofertados (Catéter de aterectomia			p22		

IMSS			Propue	IMSS			
No.	Id_bcb	Blen de Consumo Básico	sta Técnica	CCE o ISO	PARTIDA(S) donde se requiere el bcb (con base al Anexo T1 y Anexo T4)		
1	bcb1	Aguja para punción de vasos arteriales o	SI		p2 p3 p6 p8 p9 p10 p11 p12 p13 p14 p15 p16 p17 p18 p19		
		venosos, de una sola pieza, pared delgada y bise			p20 p21 p22 p26 p28-A		
		corto, longitud de 5 a 7.0 cm calibre 18 G A 21 G					
2	bcb2	venosos, de una sola pieza, pared delgada y bise	SI		p1 p2 p3 p4 p5 p6 p7 p8 p9 p10 p11 p12 p13 p14 p15 p16		
		corto, longitud 7.0 cm calibre 18 G A 21 G para			p17 p18 p19 p20 p21 p22 p23 p23-A p24 p24-A p25 p25-A p26		
					p26-A p27 p27-A		
3	bcb3	venosos, de una sola pieza, pared delgada y bise	SI		p2 p3 p8 p12 p16 p17 p18 p19 p20 p21 p22		
		corto, longitud 4 o 7 cm calibre 18 G a 21G para					
4	bcb4	Aguja transeptal	SI		p2 p8 p10 p12 p13 p14 p15 p16 p17 p19 p20 p21 p27		
5	bcb5	Agujas para catetismo transeptal. Curva.	SI		p2 p10 p21 p24 p24-A		
		Tamaño: Adulto. Longitud 71 cm calibre 18 G. o					
6	bcb6	forma aplanada, sistema OTW y puertos de	SI		p27 p27-A		
		salida laterales con guía de 0.014" con punta					
7	bcb7	Balón para oclusión.	SI		p2 p8 p9 p10 p12 p13 p14 p15 p17 p20 p21 p22		
8	bcb8	(Balón para realizar intercambio por técnica de	SI		p27 p27-A		
		atrapamiento intra catéter ó balón para					
9	bcb9	perfil compatibles con introductores de 4 a 1) fr.	SI		p2 p8 p12 p13 p14 p15 p17 p20 p21 p22		
		(4mm a 25 mm de diámetro por 2, 3, 4 y 6 cm) ó					
		Balón periférico desde 17mm a 25mm de					
10	bcb10	balones permanentes en diversos diámetros y	SI		p1 p8 p11 p14		
		longitud de bajo perfil para introductores 4 a 9					
11	bcb11	longitud es (4mm a 25mm de diámetro y 2 a 6	SI		p28 p28-A		
		cm de longitud) de bajo perfil para					
		balones permanentes en diversos diámetros y					
12	bcb12	longitudes (4mm a 25mm de diámetro y 2 a 6	SI		p2 p3 p8 p10 p12 p13 p14 p16 p18 p19 p20 p21 p22		
		cm de longitud) de bajo perfil para					
		balones permanentes en diversos diámetros y					
13	bcb13	medidas de bajo perfil compatibles con	SI		p2 p8 p10 p12 p13 p14 p15 p16 p17 p18 p19 p20 p21 p22		
		introductores de 4 a 1) fr. (4mm a 25 mm de					
14	bcb14	Banda de compresión radial	SI		p1 p2 p3 p4 p5 p6 p7 p8 p10 p12 p13 p14 p15 p16 p17 p19		
					p20 p21 p22 p27 p27-A		
15	bcb15	Bolsa de drenaje	SI		p1 p8 p9 p11 p14 p17 p19		
16	bcb16	Cable conector catéter diagnóstico retrapolar o	SI		p1 p2 p8 p10 p12 p14 p15 p19 p20 p21 p22		
17	bcb17	Cable conector compatible para cateter	SI		p1 p2 p8 p10 p12 p14 p15 p19 p20 p21 p22		
18	bcb18	Cable umbilical y coaxial para catéter de crío	SI		p26 p26-A		
19	bcb19	Camisa ó Introducotor Transeptal	SI		p2 p3 p8 p10 p12 p13 p14 p15 p16 p17 p18 p19 p20 p21 p22		
		Cateter multipropósito de 4 a 6 mm de diámetro	SI		p24 p24-A p26 p26-A p28 p28-A		
20	bcb20		SI		p1 p8 p10 p12 p13 p16 p20 p21 p22		

22	bcb22	Catéter balón de choz dilatación, con diámetros diferentes del globo distal 23mm / 28mm.	SI	p26 p26-A
23	bcb23	Catéter balón para dilatación periférica, diversas	SI	p2 p6 p8 p9 p10 p12 p14 p15 p16 p17 p18 p19 p20 p21 p22
24	bcb24	para Oclusiones Totales Crónicas (CTO's), con punta atraumática redondeada y sistema de	SI	p27 p27-A
25	bcb25	Catéter coronario tipo Judkins o Amplatz (AL2) 6 Fr. de 100cm de longitud.	SI	p2 p8 p12 p13 p14 p15 p17 p20 p21 p22
26	bcb26	Catéter de ablación por radiofrecuencia 3Fr. o 7 ó 8.5 fr. Varias curvas con conector	SI	p2 p8 p10 p12 p14 p15 p19 p20 p21 p22
27	bcb27	Catéter de ablación por radiofrecuencia con o sin irrigación de diferentes curvas. 3D con	SI	p25 p25-A
28	bcb28	Catéter de diagnóstico para mapeo 3D con	SI	p25 p25-A
29	bcb29	Catéter de soporte intracraneal calibres 4 ó 5 ó 6	SI	p8 p9 p12 p14 p17 p22
30	bcb30	Catéter occipital uniglobular tipo coronario, 3 a 7 Fr. Con cable conector compatible para catéter	SI	p1 p2 p8 p10 p12 p14 p15 p19 p20 p21 p22 p25 p25-A p26 p26-A
31	bcb31	Catéter diagnóstico hidrofílico JB2, JB1, H1, H2, vertebral, Simons, 4fr, 5fr y 6fr. A elección del	SI	p8 p9 p10 p11 p12 p13 p14 p15 p17 p18 p19 p21 p22
32	bcb32	Catéter diagnóstico hidrofílico JB2, JB1, H1, H2, vertebral, Simmons 51, 52, 4fr, 5fr y 6fr. Llevar todas las medidas a elección del	SI	p8 p9 p10 p11 p12 p13 p14 p15 p16 p17 p18 p19 p20 p22
33	bcb33	neurointervencionista. o Catéteres diagnósticos	SI	
33	bcb33	Catéter diagnóstico para electrofisiología	SI	p1 p2 p8 p10 p12 p14 p15 p20 p21 p22
34	bcb34	Catéter diagnóstico para electrofisiología tetrapolar ó cuádrupolar, deflectable, cal. 5 ó 6Fr.	SI	p2 p8 p10 p12 p14 p15 p19 p20 p21 p22
35	bcb35	ó hidrofílico JB2, JB1, H1, H2, vertebral, SIMMONS 1, ó 2, 4fr, 5fr y 6fr. o Catéteres diagnósticos para arterias periféricas, curva H1, JB1, JB2, MANI,	SI	p8 p9 p10 p11 p12 p13 p14 p15 p17 p18 p19 p20 p22 p23 p23-A
36	bcb36	Catéter guía multipropósito diferentes calibres 5Fr, 6Fr, 7Fr y 8Fr. Longitud de 100 a 110 cm	SI	p8 p9 p10 p11 p12 p13 p14 p15 p17 p18 p19 p21 p22
37	bcb37	Catéter guía hidrofílico 3Fr, 4Fr, 5Fr ó 6Fr. o	SI	p8 p9 p10 p11 p12 p13 p14 p15 p16 p17 p18 p19 p20 p22
38	bcb38	"Catéter soporte intracraneal 5 ó 6 FR	SI	p8 p9 p10 p11 p12 p14 p17 p18 p22
38	bcb38	Catéter guía teflonado ó semihidrofílico ó	SI	p8 p9 p10 p11 p12 p14 p17 p18 p22
39	bcb39	Catéter multipropósito (pigtail) hidrofílico ó 1/2	SI	p1 p8 p9 p11 p14 p17 p19
40	bcb40	1/4 Fr con longitud de 25cm a 40cm (puede ser de drenaje de 3Fr ó 4Fr ó 5Fr) tipos: multipropósito ó biliar, ó nefrostomía	SI	p1 p8 p11 p14
41	bcb41	técnica percutánea. De politetrafluoretileno, alto flujo recto ó angulado a 145 grados. Tipo: Catéter para arterias perifericas head-hunter,	SI	p2 p8 p10 p12 p13 p17 p20 p21 p22
42	bcb42	cobra, vertebral, SMI, JB, Simmons, multipropósito, pigtail con técnica percutánea, cal 5 y 6 fr., longitud 100 a 110 cm. Tipo: Judkins, Amplatz 1 y 2. Multipropósitos, mamarios o	SI	p2 p6 p8 p9 p10 p11 p12 p13 p14 p15 p17 p19 p20 p21 p22
43	bcb43	Catéter para arterias perifericas head-hunter, cobra, vertebral, SMI, JB, Simmons, multipropósito, pigtail con técnica percutánea, cal 4 y 5 fr., longitud 100 a 110 cm o Catéteres:	SI	p2 p6 p8 p9 p10 p12 p13 p14 p15 p16 p17 p18 p19 p20 p21 p22
44	bcb44	Catéter para cateterización percutánea cal 4 a 6 fr., longitud 65 ó 100 ó 110 cm. Tipo: MPA, Catéter para cateterización percutánea con recubrimiento teflonado ó hidrofílico ó	SI	p2 p3 p8 p10 p12 p13 p14 p15 p16 p17 p18 p19 p20 p21 p22
45	bcb45	poliuretano ó nitinol cal 4 a 6 fr., longitud 65 a 110 cm. Tipo: mpa, pigtail, vertebral , nih o recto diversas curvas. o Catéter para cateterización	SI	p2 p3 p8 p12 p16 p17 p18 p19 p20 p21 p22
46	bcb46	recubrimiento teflonado o hidrofílico cal 4 a 6 fr., longitud 65 a 110 cm. Tipo: MPA, Pigtail,	SI	p2 p5 p10 p11 p12 p13 p14 p15 p16 p18 p19 p20 p21 p22
47	bcb47	globo semicomplaciente, desde 1.00 hasta 4.5 mm de diámetro y longitudes desde 6 a 30 mm, y de 130 a 155cm de largo, sistema de rápido	SI	p1 p2 p3 p4 p5 p6 p7 p8 p9 p10 p11 p12 p13 p14 p15 p16 p17 p19 p20 p21 p22
48	bcb48	Catéter para mapeo de ritmo con tinte. Achete (único para cryo) con su conector.	SI	p26 p26-A
49	bcb49	Catéter pigtail 5 a 6 fr. Centrimetrado.	SI	p2 p8 p12 p13 p14 p15 p17 p20 p21 p22
50	bcb50	Catéter pigtail centrimetrado.	SI	p2 p8 p9 p10 p12 p13 p14 p15 p17 p20 p21 p22
51	bcb51	Catéter tetrapolar con sus conectores.	SI	p25 p25-A p26 p26-A
52	bcb52	Catéteres angiográfico NIH o multipropósito calibre, 5fr y 6fr de 65 a 110 cm de longitud. Y	SI	p2 p3 p8 p10 p12 p13 p14 p15 p16 p17 p18 p19 p20 p21 p22
53	bcb53	miocárdica para acceso femoral o yugular) para biopsia miocárdica, desechable, longitud de 45	SI	p1 p8 p10 p12 p13 p19 p20 p21 p22
54	bcb54	Catéteres diagnóstico 4 a 6 fr. curva NIH o	SI	p28 p28-A
55	bcb55	izquierda con punta suave, dentro del rango de 5 a 8 Fr., de 100 cm de largo. Y tipo: Judkins asa	SI	p1 p2 p3 p4 p5 p6 p7 p8 p9 p10 p11 p12 p13 p14 p15 p16 p19 p20 p21 p22
56	bcb56	derecha e izquierda con punta suave, asa de 3.5, 4.0 y 5.0 mm de 6 a 8 fr., de 100 cm de largo. Y tipo: Amplatz, MP, o equivalente, extra soporte	SI	p1 p2 p3 p4 p5 p6 p7 p8 p9 p10 p11 p12 p13 p14 p15 p16 p17 p18 p19 p20 p21 p22
		Catéteres multipropósito punta 3Fr, 4Fr y 6Fr.		

58	bc658	estéril y desechable. Longitud 100 cm calibre. 5 y 6 Fr. Catéter coronario diversas morfologías (JR, Catéteres multipropósito punta sin, az, or y bz	SI	p2 p8 p10 p20 p21 p22
59	bc659	estéril y desechable. Longitud 100 cm calibre. Catéteres multipropósito punta sin, az, or y bz	SI	p2 p8 p12 p13 p17 p20 p21 p22 p24 p24-A
60	bc660	estéril, desechable y Catéter pigtail Longitud 65	SI	p18 p19
61	bc661	técnica percutánea, cal 5 ó 6 fr., longitud 100 a 110 cm. tipo: femoral derecha asa de 3.5, 4 y 5,	SI	p1 p2 p3 p4 p5 p6 p7 p8 p9 p10 p12 p13 p14 p15 p16 p17 p19 p20 p21 p22
62	bc662	técnica percutánea, cal 5 ó 6 fr., longitud 100 o 110 cm. tipo: femoral izquierda asa de 3.5, 4 y 5,	SI	p1 p2 p3 p4 p5 p6 p7 p8 p9 p10 p12 p13 p14 p15 p16 p17 p19 p20 p21 p22
63	bc663	coronaria para técnica radial ASA de 3, 3.5, 4 y 5, cal 5 ó 6 fr., longitud. 100 a 110 cm. Tipo: JUDKINS, AMPLATZ 1 y 2. Multipropósitos y	SI	p1 p2 p3 p4 p5 p6 p7 p8 p10 p12 p13 p14 p15 p16 p17 p19 p20 p21 p22
64	bc664	sistema liberador controlada diversos tamaños y diversa morfología o Sistema de Oclusión para cierre de PCA, con diseño en COIL, en medidas	SI	p10 p18 p20 p21 p22
65	bc665	Coils o espirales desprendibles de platino de diversa variedad de forma, tamaño, grosor y conectores en "Y", para catéteres de	SI	p8 p9 p10 p11 p12 p13 p14 p15 p16 p17 p18 p19 p20 p22
66	bc666	angioplastia. Compatible con rotor e introductor	SI	p1 p2 p3 p4 p5 p6 p7 p8 p9 p10 p11 p12 p13 p14 p15 p16 p17 p18 p19 p20 p21 p22
67	bc667	conectores en "Y", tipo variable hemostática, para catéteres de angioplastia. Compatible con rotor	SI	p8 p9 p10 p11 p12 p13 p14 p15 p17 p18 p19 p21 p22
68	bc668	para catéter con punta en "J" y/o "recta" de 1.5 mm a 3 mm, diámetro 0.035", longitud 150 a 260	SI	p2 p8 p9 p10 p12 p13 p15 p17 p20 p21 p22 p24 p24-A
69	bc669	Cuerda guía con recubrimiento de politetrafluoretileno, con punta curva, 0.035"	SI	p1 p8 p9 p11 p14 p17 p19
70	bc670	politetrafluoretileno, con punta curva, 0.035" longitud opcional en el rango de 145, 260 ó 300	SI	p1 p8 p11 p14
71	bc671	politetrafluoretileno, con punta en "J" de 3 mm en la curva, o recta 0.035" a 0.038" longitud	SI	p1 p2 p3 p4 p5 p6 p7 p8 p9 p10 p11 p12 p13 p14 p15 p16 p17 p18 p19 p20 p21 p22 p23 p23-A p24 p24-A p27 p27-A p28 p28-A
72	bc672	politetrafluoretileno, con punta en "J" de 3 mm en la curva, o recta 0.035" a 0.038" longitud 150cm y 260cm hasta 300 cm. Estéril y	SI	p2 p8 p10 p20 p21 p22
73	bc673	politetrafluoretileno, con punta en "J" de 3 mm en la curva, o recta 0.035" a 0.038" longitud 150cm y 260cm hasta 300 cm. Estéril y	SI	p1 p2 p3 p4 p5 p6 p7 p8 p10 p12 p13 p14 p15 p16 p17 p19 p20 p21 p22
74	bc674	Cuerda guía con recubrimiento hidrofílico con punta "J" de 0.035", 150-260 cm.	SI	p2 p10 p20 p21
75	bc675	punta "J" de 0.035", 150-260 cm. o Guía hidrofílica de 0.035 o 0.038 longitud de 150 o 260	SI	p2 p8 p10 p20 p21 p22
76	bc676	Cuerda guía con recubrimiento hidrofílico con punta recta o angulada de 0.035 a 0.038"	SI	p2 p6 p8 p9 p10 p11 p12 p13 p14 p15 p17 p18 p19 p20 p21 p22
77	bc677	Cuerda guía con recubrimiento hidrofílico con punta recta o angulada de 0.035", longitud 150-	SI	p2 p8 p12 p13 p14 p15 p17 p20 p21 p22
78	bc678	Cuerda guía de alto soporte para balón	SI	p2 p3 p8 p10 p12 p13 p14 p16 p18 p19 p20 p21 p22
79	bc679	Cuerda guía de alto soporte de 0.35 x 260 cm.	SI	p8 p9 p10 p12 p13 p14 p15 p17 p20 p21 p22
80	bc680	aortica de alto soporte de diámetro de 0.035" y opcional longitud de 260cm ó 275 ó 300cm con	SI	p2 p8 p12 p13 p14 p15 p17 p20 p21 p22
81	bc681	0.018 a 0.035 de 150 cm y 260 cm de longitud. o Guía hidrofílica de 0.035 o 0.038 longitud de 150	SI	p2 p3 p8 p10 p12 p13 p14 p16 p18 p19 p20 p21 p22
82	bc682	Cuerda guía hidrofílica de 0.035 o 0.038 longitud de 145 cm ó 150 ó 260 cm. Con	SI	p1 p2 p3 p4 p5 p6 p7 p8 p9 p10 p11 p12 p13 p14 p15 p16 p19 p20 p21 p22
83	bc683	Cuerda guía hidrofílica de 0.35 x 260 cm.	SI	p2 p8 p9 p10 p12 p13 p14 p15 p17 p20 p21 p22
84	bc684	punta recta flexible e intermedia y rígida, con recubrimiento hidrofílico de 0.014" de diámetro	SI	p1 p2 p3 p4 p5 p6 p7 p8 p9 p10 p11 p12 p13 p14 p15 p16 p19 p20 p21 p22
85	bc685	Cuerda guía para angioplastia coronaria, con punta recta flexible e intermedia y rígida, con recubrimiento hidrofílico de 0.014" de diámetro y 175cm ó 180 ó 192 a 300cm de longitud. O	SI	p2 p8 p9 p10 p11 p12 p13 p14 p15 p17 p18 p19 p20 p21 p22
86	bc686	punta recta flexible, intermedia y rígida, con recubrimiento hidrofílico de 0.014 a 0.018" de	SI	p1 p2 p3 p4 p5 p6 p7 p8 p9 p10 p11 p12 p13 p14 p15 p16 p17 p18 p19 p20 p21 p22 p27 p27-A
87	bc687	Cuerdas guía recubiertas de politetrafluoretileno para catéter con punta "J", diámetro 0.035"	SI	p2 p3 p8 p10 p12 p13 p14 p15 p16 p17 p18 p19 p20 p21 p22 p26 p28-A
88	bc688	Cuerdo guía alto soporte y extra soporte 0.35" x	SI	p2 p8 p12 p13 p14 p15 p17 p20 p21 p22 p26 p28-A
89	bc689	de orejuela auricular izquierda en diversas medidas con sistema de liberación o sistema	SI	p2 p8 p12 p13 p17 p20 p21 p22
90	bc690	tratamiento cerámico (aleación de níquel y titanio de diversas medidas) para cierre de	SI	p2 p3 p8 p10 p12 p13 p14 p15 p16 p17 p20 p21 p22

91	bcb91	Dispositivo ocluidor de malla de níquel, auto expandible y auto centrante, reposicionable, con marcas radiopacas proximal y distal además otra centrada en el eje largo del lóbulo distal. Diseño oval y de doble lóbulo, disco de electrodos para marcapaso temporal bipolar endocárdico con balón en la punta.	SI	p2 p8 p10 p20 p21 p22
92	bcb92	abdominal con sus accesorios para la colocación. Cuerpo fenestrado (o susceptible de ser fenestrado) principal bi o trimodular y	SI	p2 p8 p12 p13 p14 p15 p17 p20 p21 p22
93	bcb93	con sus accesorios para la colocación. Cuerpo principal bi o trimodular y contralateral en	SI	p8 p9 p10 p12
94	bcb94	Endoprotesis para aneurisma aórtico torácica recubierta con sus accesorios para la colocación	SI	p8 p9 p10 p12 p13 p14 p15 p17 p20 p21 p22
95	bcb95	Filtro de vena cava femoral o yugular con extra rígida cubierta de	SI	p2 p8 p9 p10 p12 p15 p20 p21 p22
96	bcb96	politetrafluoretileno de 0.035", de diámetro y	SI	p1 p7 p8 p9 p10 p11 p12 p13 p15 p20 p21 p22
97	bcb97	Guía hidrofílica con núcleo de níquel, 0.035 x	SI	p2 p3 p8 p10 p12 p13 p14 p15 p16 p17 p18 p19 p20 p21 p22
98	bcb98	Guía hidrofílica con núcleo de níquel con	SI	p2 p3 p8 p12 p16 p17 p18 p19 p20 p21 p22
99	bcb99	cubierta de poliuretano e hidrofílico De diversas	SI	p2 p5 p10 p11 p12 p13 p14 p15 p16 p18 p19 p20 p21 p22
100	bcb100	Guía hidrofílica corta (porción de longitud, 0.035 a 0.038, Llevar todas las medidas a elección del	SI	p8 p9 p10 p11 p12 p13 p14 p15 p16 p17 p18 p19 p20 p21 p22
101	bcb101	aspiración de trombos mecánica o 60.01.870 Dispositivo de trombólisis ultrasónica (incluye sonda y consola). A elección del médico	SI	p23 p23-A
102	bcb102	injerto nudo contralateral o endoprotesis de rama contralateral endovascular	SI	p8 p9 p10 p12
103	bcb103	Introduccion de cateter arterial o venoso por	SI	p24 p24-A
104	bcb104	introduccion de cateter arterial o venoso por	SI	p24 p24-A
105	bcb105	técnica percutánea, longitud opcional entre 10 a 25 cm y calibre dentro del rango de 4 a 14Fr.	SI	p8 p9 p10 p11 p13 p14 p15 p17 p19 p20 p22
106	bcb106	Introduccion de cateter arterial o venoso. Por técnica percutánea, longitud opcional entre	SI	p12 p13 p14 p15 p16 p19 p20 p21 p22
107	bcb107	Introduccion de cateter arterial o venoso. Por técnica percutánea, longitud 10 a 25 cm calibre.	SI	p2 p8 p12 p13 p14 p15 p17 p20 p21 p22
108	bcb108	Introduccion de cateter arterial o venoso. Por técnica percutánea, longitud 5cm opcional a	SI	p1 p2 p3 p8 p9 p10 p11 p12 p13 p14 p15 p16 p17 p18 p19 p20 p21 p22
109	bcb109	Introduccion de cateter arterial o venoso. Por técnica percutánea, longitud opcional de 10 ó 11	SI	p1 p2 p3 p4 p5 p6 p7 p8 p9 p10 p12 p13 p14 p15 p16 p17 p19 p20 p21 p22 p24 p24-A p25 p25-A
110	bcb110	técnica percutánea, longitud opcional de 5 ó 10 ó 14 ó 16 ó 25cm calibre. 4, 5, 6, 7 u 8fr. Con guía	SI	p2 p3 p8 p12 p16 p17 p18 p19 p20 p21 p22
111	bcb111	técnica percutánea, longitud opcional de 5 ó 10 ó 16 ó 25 cm calibre. 4, 5, 6, 7, 8 y 10 Fr. Con guía	SI	p2 p5 p10 p11 p12 p13 p14 p15 p16 p18 p19 p20 p21 p22
112	bcb112	Introduccion de cateter arterial o venoso. Por técnica percutánea, longitud opcional entre 10 y	SI	p2 p6 p8 p9 p10 p11 p12 p13 p14 p15 p17 p19 p20 p21 p22
113	bcb113	Introduccion de cateter arterial o venoso. Por técnica percutánea, longitud opcional entre 10 y	SI	p1 p2 p6 p7 p8 p9 p10 p11 p12 p13 p14 p15 p16 p17 p18 p19 p20 p21 p22 p23 p23-A
114	bcb114	técnica percutánea, longitud opcional entre 10 y 25 cm y calibre dentro del rango de 4 a 14Fr.	SI	p2 p8 p9 p11 p12 p13 p14 p15 p21
115	bcb115	con recubrimiento hidrofílico, longitud opcional de 10 ó 16 ó 25 cm calibre. 4, 5 y 7 Fr. Con guía vascular 0.021 a 0.032" con recubrimiento	SI	p1 p2 p3 p4 p5 p6 p7 p8 p10 p12 p13 p14 p15 p16 p17 p19 p20 p21 p22
116	bcb116	Introduccion deflectable para cateter de frio	SI	p26 p26-A
117	bcb117	Introduccion para protomio. (compatible al abordaje a elección del Intervencionista)	SI	p1 p8 p10 p12 p13 p19 p20 p21 p22
118	bcb118	30.5 cm y calibre desde 10 a 22 fr. O INTRODUCADORES PARA SISTEMA TAVI	SI	p2 p8 p12 p13 p14 p15 p17 p20 p21 p22
119	bcb119	Introduccion de cateter arterial longitud 10, 10 y 25 cm calibre. 5 a 16fr. Llevar todas las medidas	SI	p28 p28-A
120	bcb120	Introduccion de cateter arterial o venoso. Por técnica percutánea, longitud 11cm opcional a	SI	p26 p26-A
121	bcb121	Introduccion de cateter arterial por técnica femoral, longitud opcional de 10 ó 16 ó 25 cm	SI	p1 p2 p3 p4 p5 p6 p7 p8 p9 p10 p11 p12 p13 p14 p15 p16 p17 p18 p19 p20 p21 p22
122	bcb122	radial con recubrimiento hidrofílico, longitud. 7 a 11 cm calibre. 4, 5, 6 . Con guía vascular con	SI	p1 p2 p3 p4 p5 p6 p7 p8 p10 p12 p13 p14 p15 p16 p17 p19 p20 p21 p22 p27 p27-A
123	bcb123	Introduccion. Intercor guía para angioplastia coronaria, diámetro 0.014" a 0.038" con longitud	SI	p1 p2 p3 p4 p5 p6 p7 p8 p10 p12 p13 p14 p15 p16 p17 p18 p19 p20 p21 p22
124	bcb124	coronaria, diámetro 0.014" a 0.038" con longitud de 8, 7 a 9.4 cm, desechable. (puede ir incluido	SI	p1 p2 p3 p4 p5 p6 p7 p8 p9 p10 p11 p12 p13 p14 p15 p16 p17 p18 p19 p20 p21 p22
125	bcb125	Deming con manómetro o introduccion de plastico, con capacidad de presiones de 1 hasta 30atm. Y	SI	p1 p2 p3 p4 p5 p6 p7 p8 p9 p10 p11 p12 p13 p14 p15 p16 p17 p18 p19 p20 p21 p22
126	bcb126	Deming con seguro para aspiracion, capacidad 60 cc o Cateter de aspiracion neurovascular.	SI	p8 p9 p12 p14 p17 p22
127	bcb127	cateter de dilatacion de arterias coronarias para	SI	p2 p3 p6 p10 p12 p13 p14 p15 p16 p17 p18 p19 p20 p21 p22

No.	Civsi	Bien de Consumo Complementario (BCC)	Requisitos de Registro de Productos de Salud (RPS)	Propuesta Técnica	IMSS
128	bcbl28	Juego de parches compatible con sistema de guía, catéter balón tipo Inoue, catéter angiográfico, dilatador de 12Fr a 14Fr, Guía de 0.35" x 210 cm, jeringa de 20 cc. o Kit de sistema	SI		p25 p25-A
129	bcbl29	sistema de liberación, dispositivo clip (1 a 3). O "Sistema Mitral con clip NT" o "sistema para la	SI		p2 p10 p21
130	bcbl30	válvula aortica de 20 ó 21 ó 23 a 34 mm incluye: "válvula, sistema de montaje, y sistema de liberación" ó "sistema de liberación con válvula	SI		p24 p24-A
131	bcbl31	válvula pulmonar incluye: válvula, sistema de montaje, y sistema de liberación. O Kit de	SI		p2 p8 p12 p13 p14 p15 p17 p20 p21 p22
132	bcbl32	Claves hemostáticas en "Y".	SI		p28 p28-A
133	bcbl33	Manifold angiográfico de 3 vías.	SI		p8 p9 p10 p11 p12 p13 p14 p15 p16 p17 p18 p19 p20 p22
134	bcbl34	Micro catéteres convencionales preformados 2.7 ó 2.8 Fr. O Micro catéteres convencionales	SI		p26 p26-A
135	bcbl35	Microguía de cobalto, longitud de 130 ó 200 cm	SI		p2 p8 p9 p11 p12 p13 p14 p15 p17 p21 p22
136	bcbl36	250 ó 300 cm con recubrimiento hidrofílico	SI		p2 p8 p9 p10 p11 p12 p13 p14 p15 p17 p18 p19 p21 p22
137	bcbl37	Microcateretes neurovasculares para embolización con coils con doble marca distal	SI		p8 p9 p10 p11 p12 p13 p14 p15 p16 p17 p18 p19 p20 p21 p22
138	bcbl38	Microcateretes perinecros para embolización con coils con una y doble marca distal	SI		p8 p9 p10 p11 p12 p13 p14 p15 p17 p18 p19 p21 p22
139	bcbl39	Microguías 0.007" ó 0.009" a 0.014" nivel	SI		p8 p9 p10 p11 p12 p18
140	bcbl40	medidas intermedias, cortas de 150 cm	SI		p8 p9 p10 p11 p12 p13 p14 p15 p16 p17 p18 p19 p20 p22
141	bcbl41	Microguías 0.014" cortas ó Microguías 0.014" Intercambio de 150 ó 205 ó 300 cm a elección	SI		p2 p8 p10 p12 p14 p15 p19 p20 p21 p22
142	bcbl42	Parche de dispersión de radiofrecuencia. Cromo Cobalto o Cromo Platino. De diseño Tubular, Modular y/o Sinusoidal continuo. En medidas que van de 2.25mm hasta 5mm de diámetro y de 8mm hasta 34mm de longitud. Con indicación coronaria o prótesis	SI		p2 p3 p8 p12 p16 p17 p18 p19 p20 p21 p22
143	bcbl43	Indicador de curva guía para angioplastia coronaria de 0.014" a 0.038" de diámetro.	SI		p1 p2 p3 p4 p5 p6 p7 p8 p9 p10 p11 p12 p13 p14 p15 p16 p17 p18 p19 p20 p21 p22
144	bcbl44	Set de dilatadores graduados 6Fr a 14 Fr, presentar medidas intermedias a elección del	SI		p1 p8 p9 p11 p14 p17 p19
145	bcbl45	Sistema coaxial tipo NEEF, para guía 0.021" a	SI		p1 p8 p9 p11 p14 p17 p19
146	bcbl46	Sistema de fijación.	SI		p1 p8 p9 p11 p14 p17 p19
147	bcbl47	Sistema de liberación con clip de Cromo Cobalto	SI		p24 p24-A
148	bcbl48	Cubierta de poliéster sujetador y brazos para Sistema liberador para ocluidor de CIA. Calibre 7 a 12 Fr. Longitud 60 a 80 cm. Incluye cable, camisa y cargador más Ocluidor de malla de nitinol, con cubierta interna de poliéster. Medidas 4mm a 40mm e intermedias con	SI		p2 p3 p8 p10 p12 p13 p14 p15 p16 p17 p18 p19 p20 p21 p22
149	bcbl49	camisa y cargador. 4 a 9Fr. Más Ocluidor de malla de nitinol para foramen oval permeable, con cubierta interna de poliéster. Medidas 18'	SI		p2 p3 p8 p10 p12 p13 p14 p15 p16 p17 p18 p19 p20 p21 p22
150	bcbl50	Sistema liberador para ocluidor. Incluye cable, camisa y cargador. 4 a 9Fr. más Ocluidor de Comunicación Inter-Ventricular, de malla de nitinol, y/o tratamiento cerámico, con cubierta	SI		p2 p3 p8 p10 p12 p13 p14 p15 p16 p17 p18 p19 p20 p21 p22
151	bcbl51	Sistema o dispositivo de liberación de coils o espirales desprendibles de platino.	SI		p8 p9 p10 p11 p12 p13 p14 p15 p16 p17 p18 p19 p20 p22
152	bcbl52	Sistemas ocluidores para el cierre percutáneo de defectos septales de aleación de níquel y titanio, y/o con tratamiento cerámico, con discos de retención proximal y distal al defecto con cubierta interna de poliéster. Compatible con	SI		p2 p3 p8 p10 p12 p13 p14 p15 p16 p17 p18 p19 p20 p21 p22
153	bcbl53	Stent retraible para trombectomía mecánica	SI		p8 p9 p12 p14 p17 p22
154	bcbl54	Stents perinecros, montado o desmontado, para expandir entre 8 y 12 mm y 14 a 25mm de	SI		p2 p3 p8 p10 p12 p13 p14 p16 p18 p19 p20 p21 p22

ANEXOS
DIVISIÓN DE CONTRATOS

No.	Civsi	Bien de Consumo Complementario (BCC)	Requisitos de Registro de Productos de Salud (RPS)	Propuesta Técnica	IMSS
1	60.01.801	Accesorios para cierre de defectos septales.	SI		p48 p48-A
2	60.01.802	Sistemas para liberación de ocluidores septales o Adicional de extensión iliaca para endoprótesis.	SI		p1 p2 p7 p8 p9 p10 p12 p13 p14 p15 p16 p17 p18 p19 p20
3	60.01.803	Aguja para punción transeptal por	SI		p29 p29-A

4	60.01.806	Balón coronario con medicamento (paclitaxel) o sirolimus) diversas medidas de 2.0 a 4.0 mm de diámetro y longitudes desde 10 mm a 30 ó 40 mm de longitud o BALON CORONARIO CON	SI		p1 p2 p3 p5 p6 p7 p8 p12 p13 p14 p15 p16 p17 p20 p21 p22
5	60.01.807	Balón coronario con aterotómicos, indicado para reestenosis o lesiones calcificadas. Diámetros de	SI		p1 p2 p3 p5 p6 p7 p8 p10 p12 p13 p14 p15 p16 p17 p19 p20 p21 p22
6	60.01.808	Balón de contra pulsación de 30, 40 o 50 cc estructura metálica circundante o con líneas de	SI		p1 p2 p7 p8 p10 p12 p13 p14 p15 p16 p17 p19 p20 p21 p22
7	60.01.809	protuberancias. Indicado para reestenosis o lesiones no dilatables. Diámetro de 2.00 a 3.50	SI		p46 p46-A
8	60.01.810	Balón neurológico para remodeling o prueba de balón de doble lumen para remodeling con	SI		p1 p8 p9 p10 p12 p13 p14 p15 p16 p18 p19 p20 p22
9	60.01.811	lumen independiente para la guía para neuro balón perineuro para popliteo compatible con	SI		p1 p8 p9 p10 p12 p13 p14 p15 p16 p18 p19 p20 p22
10	60.01.814	cuerda guía 0.014", longitud de hasta 220 mm, diferentes diámetros o balón periférico	SI		p1 p6 p8 p9 p10 p12 p13 p14 p15 p16 p17 p19 p20 p21 p22
11	60.01.815	Balón periférico pediátrico diferentes medidas.	SI		p1 p10 p12 p14 p17 p18 p19 p20 p21 p22
12	60.01.816	Balones de angioplastia coronaria de alta	SI		p1 p2 p3 p4 p5 p7 p8 p10 p12 p13 p14 p15 p16 p17 p18 p19
13	60.01.817	longitud es (2 ó 2.5 mm a 10mm de diámetro y 2 ó 3 ó 18 cm de longitud) de bajo perfil para	SI		p1 p2 p6 p8 p9 p10 p12 p13 p14 p15 p16 p18 p19 p20 p21 p22
14	60.01.818	Bandas de compresión radial.	NO	NO APLIC	p1 p2 p3 p4 p5 p6 p7 p8 p9 p10 p12 p13 p14 p15 p16 p17 p18
15	60.01.819	Bolsa estéril para tubo de fluoroscopia	NO	NO APLIC	p1 p2 p3 p5 p7 p8 p9 p10 p11 p12 p13 p14 p15 p16 p18 p19
16	60.01.820	Cables conectores de electrofisiología (de alta densidad en un solo catéter)	NO	NO APLIC	p1 p2 p8 p10 p12 p14 p15 p19 p20 p21 p22
17	60.01.821	Cables conectores para catéter de	NO	NO APLIC	p1 p2 p8 p10 p12 p14 p15 p19 p20 p21 p22
18	60.01.822	Camisas transeptales diversas curvas de 6 a 8.5	SI		p1 p2 p8 p10 p12 p13 p14 p15 p16 p18 p19 p20 p21 p22
19	60.01.823	presión de 1.5 mm a 4 u 8 mm de diámetro para guía 0.014" presentar medidas intermedias y de	SI		p1 p2 p3 p6 p7 p8 p9 p10 p12 p13 p14 p15 p16 p18 p19 p20 p21 p22
20	60.01.824	Catéter balón perineuro no compatible o arco presión de 3mm a 12 mm de diámetro para guía 0.035" presentar medidas intermedias y de 20 a 80 ó 100 ó 120 ó 200 mm o 220mm de longitud.uso: angioplastia percutánea	SI		p1 p2 p6 p8 p9 p10 p12 p13 p14 p15 p16 p17 p18 p19 p20 p21 p22
21	60.01.825	transluminal de vasos periféricos femorales o Catéter con lazo y/o canastilla de diversas	SI		p1 p2 p3 p5 p6 p7 p8 p9 p10 p12 p13 p14 p15 p16 p17 p18 p19 p20 p21 p22
22	60.01.826	medidas para extracción de cuerpo extraño. Catéter de ablación 7fr punta de 8 mm curvas	SI		p1 p2 p8 p10 p12 p14 p15 p17 p19 p20 p21 p22
23	60.01.827	pequeña a grande. O Catéter de ablación 7fr	SI		p1 p2 p8 p10 p12 p14 p15 p17 p19 p20 p21 p22
24	60.01.828	Catéter de ablación irrigada convencional.	SI		p1 p2 p8 p10 p12 p14 p15 p17 p19 p20 p21 p22
25	60.01.832	Catéter de mapeo de alta densidad, compatible al navegador ofertado y con cable conector	SI		p1 p2 p8 p10 p12 p14 p15 p19 p20 p22
26	60.01.833	Catéter de perfusión distal con 4 marcas	SI		p30 p30-A
27	60.01.835	Catéter diagnóstico para la curva pigtail o mudo propósito o catéter para angiografía y	SI		p1 p2 p3 p4 p6 p7 p8 p9 p10 p12 p13 p14 p15 p16 p17 p18 p19 p20 p21 p22
28	60.01.836	arteriografía por técnica percutánea. De	SI		p1 p2 p4 p6 p7 p8 p9 p10 p12 p13 p14 p15 p16 p17 p18 p19
29	60.01.837	Catéter guía multifilamento o semihidrofílico o	SI		p1 p2 p3 p5 p6 p7 p8 p9 p10 p12 p13 p14 p15 p16 p17 p18
30	60.01.838	Catéter guía renal.	SI		p1 p2 p6 p7 p8 p9 p10 p12 p13 p14 p15 p16 p17 p18 p19 p20
31	60.01.839	Catéter para adquisición de imágenes en OCT. Intravascular ó Catéter de Ultrasonido	SI		p1 p2 p4 p7 p8 p10 p12 p13 p14 p15 p16 p17 p19 p20 p21 p22
32	60.01.840	Intracoronario de tipo mecánica rotatoria de 60	SI		p1 p2 p4 p6 p7 p8 p10 p12 p13 p14 p15 p16 p19 p20 p21 p22
33	60.01.841	catéter para dilatación de arteria coronaria, con globo de alta presión, de 1.20 a 4.0 mm de diámetro por 8 a 30 mm de longitud, 130 a 150	SI		p1 p2 p8 p10 p12 p14 p15 p19 p20 p21 p22
34	60.01.842	Catéter para seno coronario de 5 a 7fr. Catéter para septostomía auricular con navaja de 1 a 2 cm y longitud de 68 a 110 cm, calibre 5 a 6Fr. O Catéter para septostomía con globo no complaciente, con punta angulada desechable en 5 y 6 fr. o 060.167.4575 Para septostomía	SI		p1 p2 p7 p8 p12 p14 p15 p16 p18 p19 p20 p21 p22
35	60.01.845	Catéter para ultrasonido intracoronario.	SI		p1 p2 p4 p5 p7 p8 p10 p12 p13 p14 p15 p16 p17 p20 p21 p22
36	60.01.846	Catéter para ultrasonido intravascular periférico.	SI		p31 p31-A
37	60.01.847	Catéter tipo Berman para angiografía de 4 y 5 fr.	SI		p1 p2 p6 p8 p12 p13 p14 p15 p16 p17 p18 p19 p20 p21 p22
38	60.01.848	Catéteres diagnóstico convencional distintos de 4 a 8 Fr. Y hasta 110 cms. de longitud.	SI		p1 p2 p6 p7 p8 p10 p12 p13 p14 p15 p16 p17 p18 p19 p20 p21 p22
39	60.01.849	Catéteres diagnósticos para electrofisiología	SI		p1 p2 p9 p10 p12 p14 p15 p19 p20 p21 p22
40	60.01.850	Catéteres diagnósticos para	SI		p1 p2 p8 p10 p12 p14 p15 p19 p20 p21 p22
41	60.01.851	electrofisiología decapolar en 5 ó 7fr. (seno	SI		p1 p2 p8 p10 p12 p14 p15 p19 p20 p21 p22
42	60.01.856	Catéteres diagnósticos para electrofisiología, Coils diversas morfologías y medidas sistema liberación controlada o repositionable 0.018" a	SI		p1 p7 p8 p9 p10 p11 p12 p13 p14 p15 p16 p17 p18 p19 p20 p21 p22
43	60.01.857	Coils o espirales de liberación no controlada o "empujable" de diversa variedad de forma	SI		p1 p7 p8 p9 p10 p11 p12 p13 p14 p15 p16 p17 p18 p19 p20 p21 p22
44	60.01.858	Coils de liberación controlada o repositionable, sistema 0.010" ó 0.0108" ó 0.0115" ó 0.0125" ó 0.0135" ó 0.0145" ó 0.020" o coils con diámetro	SI		p1 p8 p9 p10 p11 p12 p13 p14 p15 p16 p17 p18 p19 p20 p21 p22
45	60.01.859	Coilchon térmico para paciente neonato, lactante y pediátrico. (No requiere	NO	NO APLIC	p1 p2 p12 p13 p14 p15 p16 p18 p19 p20 p21 p22

ANEXOS
DIVISIÓN DE CONTRATOS

46	60.01.861	Consumibles para electrocoagulación: electrodo neutro con dos áreas de contacto y lápiz de electrocoagulación o electrodo neutro de dos áreas y controlador manual externo para sistema de inyección de solución salina y medio de	SI	p1 p2 p8 p10 p12 p14 p15 p16 p19 p20 p22
47	60.01.862	Cuerda guía 0.018 o 0.014" punta recta con alto	SI	p1 p2 p4 p5 p6 p7 p8 p9 p10 p12 p13 p14 p15 p16 p18 p19 p20 p21 p22
48	60.01.863	Cuerda guía especial para implante de válvula aórtica de alto soporte de diámetro de 0.035" y longitud opcional de 250cm ó 275 ó 300 cm. la	SI	p1 p2 p4 p5 p6 p7 p8 p10 p12 p13 p14 p15 p16 p17 p19 p20 p21 p22
49	60.01.864	politetrafluoretileno, con punta en "J" de 3 mm en la curva 0.035" longitud opcional de 150, 250 ó	SI	p1 p2 p4 p5 p6 p7 p8 p9 p10 p12 p13 p14 p15 p16 p17 p18 p19 p20 p21 p22
50	60.01.865	Cuerda o guía vascular de 0.018" con alma de nitinol, punta suave y longitud opcional de	SI	p1 p2 p4 p6 p8 p9 p10 p12 p13 p14 p15 p16 p18 p19 p20 p21 p22
51	60.01.867	Cuerdas guía para angioplastia coronaria, con punta recta flexible, rígida alto gramaje 6 a 14 gramos de 0.014" de diámetro ó punta cónica de 1 a 6 gramos y 180cm o 190cm de longitud o	SI	p1 p2 p4 p5 p6 p7 p8 p9 p10 p12 p13 p14 p15 p16 p17 p18 p19 p20 p21 p22
52	60.01.868	Dispositivo de trombectomía periférica farmacé e hidromecánica (reolítica) con aspiración.	SI	p1 p2 p3 p4 p5 p6 p7 p8 p9 p10 p12 p13 p14 p15 p16 p17 p18 p19 p20 p21 p22
53	60.01.869	Dispositivo de trombólisis ultrasónica periférica (incluye sonda y consola), o balón	SI	p32 p32-A
54	60.01.870	Dispositivo farmacéutico para cierre vascular a base de colágeno o ácido poliglicólico o cierre vascular con vaina introductora femoral	SI	p1 p2 p3 p4 p5 p6 p7 p8 p9 p10 p12 p13 p15 p16 p18 p19 p20 p21 p22
55	60.01.871	Incluida un obturador de empujadores alambres	SI	p33 p33-A
56	60.01.872	Dispositivo oclusor vascular de aleación de níquel y titanio para oclusión vascular de	SI	p34 p34-A
57	60.01.873	Dispositivo para cierre vascular a base de suturas pre montadas de monofilamento de	SI	p1 p8 p9 p10 p11 p12 p13 p15 p16 p18 p19 p20 p22
58	60.01.874	Divisor de flujo para aneurismas intracraneales de diversos tamaños en calibre y longitudes a	SI	p1 p2 p8 p10 p12 p13 p14 p15 p16 p19 p20 p22
59	60.01.875	Ecocardiador, o eco contraste, sustancia que se inyecta durante una ecocardiografía realiza la calidad de las imágenes obtenidas con la	SI	p1 p2 p6 p7 p10 p12 p13 p14 p15 p16 p17 p18 p19 p20 p21 p22
60	60.01.876	Electrodo marcapaso con globo distal.	SI	p1 p2 p5 p6 p7 p8 p9 p10 p12 p13 p14 p15 p16 p17 p18 p19 p20 p21 p22
61	60.01.877	Electrodo para marcapaso temporal bipolar.	SI	p1 p2 p7 p8 p9 p10 p12 p13 p14 p15 p16 p18 p19 p20 p21 p22
62	60.01.878	Endoprótesis para aneurisma aórtico torácica con sus accesorios para la colocación. Diversas	SI	p1 p2 p8 p9 p10 p12 p13 p14 p15 p16 p18 p19 p20 p21 p22
63	60.01.879	Endoprótesis torácica segmento diversas medidas (para extensión en caso de requerirse)	SI	p1 p2 p5 p6 p7 p8 p10 p12 p13 p14 p15 p16 p18 p19 p20 p21 p22
64	60.01.881	rápido intercambio de 5, 5.5, 6, 7 y 8 Fr ó de 6 a 8 Fr o cateter guía intermedio de 0.057" o	SI	p1 p2 p6 p8 p12 p13 p14 p15 p16 p18 p20 p22
65	60.01.883	EXTENSION COAXIAL DE BARIUM	SI	p1 p2 p7 p8 p9 p12 p13 p14 p15 p16 p19 p20 p21 p22
66	60.01.884	Extensión de presión de 15cm o extensión de extensión, "LUI" o Manguito, que funciona como extensión proximal de endoprótesis aórtica.	SI	p1 p2 p4 p5 p6 p7 p8 p10 p12 p13 p14 p15 p16 p17 p19 p20 p21 p22
67	60.01.885	Extractor de trombos intracoronario.	SI	p1 p2 p8 p9 p10 p12 p13 p14 p15 p16 p18 p19 p20 p21 p22
68	60.01.886	Extractor manual de trombos pulmonares 5 Fr a sistema de protección distal (tipo filtro 3-7 mm)	SI	p1 p2 p6 p7 p8 p9 p10 p12 p13 p14 p15 p16 p17 p19 p20 p21 p22
69	60.01.887	o Sistema de protección distal (tipo filtro 3.5	SI	p1 p2 p9 p10 p11 p12 p13 p14 p15 p16 p17 p18 p19 p20 p21 p22
70	60.01.889	Frasco con embolizante adhesivo N-butil cianoacrilato uso endovascular o FRASCO	SI	p1 p2 p7 p8 p9 p10 p11 p12 p13 p15 p16 p17 p18 p19 p20 p21 p22
71	60.01.890	Frasco de embolizante graso a base de Lipiodol.	SI	p1 p2 p8 p9 p10 p12 p13 p14 p15 p16 p17 p18 p19 p20 p21 p22
72	60.01.891	Frasco de micropartículas embolizantes viales de diferentes calibres en micras (200 a	SI	p21 p22
73	60.01.893	Guía de alto soporte.	SI	p1 p2 p4 p5 p7 p8 p9 p10 p12 p13 p14 p15 p16 p18 p19 p20 p21 p22
74	60.01.894	Guía de presión, floppy de 0.06 por 180 ó 190cm de longitud o micro catéter con punta de	SI	p1 p2 p4 p7 p8 p10 p12 p13 p14 p15 p16 p17 p18 p19 p20 p21 p22
75	60.01.895	Medición de la Reserva de Flujo coronario	SI	p35 p35-A
76	60.01.896	Guía de punción transeptal por radiofrecuencia o Aguja de punción transeptal de 18 G	SI	p47 p47-A
77	60.01.897	Hidrocoil o coil bioactivo o con PGLA, con sistema liberador de diversas medidas	SI	p1 p2 p6 p7 p8 p10 p12 p13 p14 p15 p16 p19 p20 p21 p22
78	60.01.898	Introducción de catéter arterial y venoso con alma metálica. Por técnica percutánea, longitud 25 a 45cm calibre 5,6,7 y 8 fr o INTRODUTOR	SI	p1 p2 p4 p5 p6 p7 p8 p9 p10 p12 p13 p14 p15 p16 p17 p18 p19 p20 p21 p22
79	60.01.899	DE CATERO INTERNA O VENOSO TEMPORAL, por técnica percutánea pediátrico, 4, 5 y 8	SI	p1 p2 p4 p6 p9 p10 p12 p13 p14 p15 p16 p17 p18 p19 p20 p21 p22
80	60.01.900	Introducción de catéter arterial venoso temporal, por técnica percutánea, 4, 5, 6, 7, 8 French, longitud opcional de 10 ó 16 ó 25 cms. Con guía	SI	p1 p2 p4 p5 p6 p7 p8 p9 p10 p12 p13 p14 p15 p16 p17 p18 p19 p20 p21 p22
81	60.01.901	radial con recubrimiento opcional hidrofílico, teflonado o semihidrofílico, longitud opcional de 7 ó 10 ó 11 ó 15 ó 25cm calibre 4, 5, 6, 7	SI	p1 p2 p4 p5 p6 p7 p8 p9 p10 p12 p13 p14 p15 p16 p17 p18 p19 p20 p21 p22
82	60.01.902	Introducción Guía Largo para acceso temporal y distal arterial de 90 o 100 cms. 7 u 8 Fr.	SI	p1 p2 p6 p7 p8 p9 p10 p12 p13 p14 p15 p16 p17 p18 p19 p20 p21 p22
83	60.01.903	Introducción largo deflectable 8 y 8.5 fr. interno,	SI	p1 p2 p6 p7 p8 p10 p12 p13 p15 p16 p17 p18 p19 p20 p21 p22
84	60.01.906	Introducción pediátrico 4 y 5 fr.	SI	p1 p2 p6 p10 p12 p13 p14 p15 p16 p17 p18 p19 p20 p21 p22
85	60.01.907	Introducción de catéter arterial o venoso. Por técnica percutánea longitud opcional de 10 ó 11	SI	p1 p2 p4 p6 p8 p9 p10 p12 p13 p14 p15 p16 p17 p18 p19 p20 p21 p22

87	60.01.909	Jeringa para sistema de inyección de medio de Jeringas de plástico para insular el globo del	SI		p1 p2 p4 p5 p6 p7 p8 p9 p10 p11 p12 p13 p14 p15 p16 p18 p20 p21 p22
88	60.01.910	catéter de dilatación de arterias coronarias para Kit de Cateter Swan Ganz incluye: introductor y	SI		p1 p2 p4 p5 p6 p7 p8 p9 p10 p11 p12 p13 p14 p15 p16 p18 p20 p21 p22
89	60.01.911	catéter para medición de presión por termo	SI		p1 p2 p4 p6 p7 p8 p10 p12 p13 p14 p15 p16 p19 p20 p21
90	60.01.912	Kit de preparación de: 1 jeringa de 10 cc, 1 jeringa de 25 cc, 1 jeringa de 12 mm, 1 jeringa de 20 cc, 1 jeringa de 60 cc, 1 bisturí y 1 aguja de	SI		p1 p2 p4 p5 p6 p7 p8 p10 p13 p14 p15 p16 p17 p18 p19 p20 p21 p22
91	60.01.913	Kit para administración intravenosa de medio de contraste por flujo variable: Incluye 1	SI		p1 p2 p4 p6 p7 p8 p10 p12 p13 p14 p15 p16 p18 p19 p20 p21 p22
92	60.01.915	Manifold tubo de solución salina y una jeringa Líquido embólico a base de alcohol etilvinílico	SI		p1 p2 p8 p9 p10 p12 p13 p14 p15 p16 p17 p18 p19 p20 p21 p22
93	60.01.917	evoh como polímero embolizante,	SI		p1 p2 p7 p8 p10 p12 p14 p15 p19 p20 p21 p22
94	60.01.918	Manguera para irrigación para catéter de Manifold angiográfico de tres vías.	SI		p1 p2 p5 p6 p7 p8 p10 p12 p13 p14 p15 p16 p19 p20 p21
95	60.01.920	Mantitas para calentamiento pre, per y trans operatorio (diferentes diseños y tamaños de	NO	C-APLIC	p1 p2 p4 p9 p12 p13 p14 p15 p16 p18 p19 p20 p21 p22
96	60.01.921	Microcateter con cuerpo enmaldado de acero concentración de 300 a 370 mg/ml, Ioversol, Iopamidol, Iohexol, Iopromida, Iobitridol. Frasco con 100 ml o líquido de baja viscosidad	SI		p1 p2 p4 p5 p6 p7 p8 p9 p10 p11 p12 p14 p15 p16 p17 p18 p19 p20 p21 p22
97	60.01.922	Microcateter con cuerpo enmaldado de acero inoxidable de punta desprendible	SI		p1 p2 p4 p7 p8 p9 p10 p12 p13 p14 p15 p16 p17 p18 p19 p20 p21 p22
98	60.01.923	Microcateter coronario para oclusiones	SI		p1 p2 p4 p5 p7 p8 p10 p12 p13 p14 p15 p16 p17 p18 p20 p21
99	60.01.924	Microcateteres convencionales preformados 2.7	SI		p1 p4 p7 p8 p9 p10 p12 p13 p14 p15 p16 p19 p20 p21
00	60.01.925	Microcateter coronario para oclusiones totales crónicas y angioplastia compleja con recubrimiento hidrofílico de alta duración	SI		p1 p2 p3 p4 p5 p6 p7 p8 p10 p12 p13 p14 p15 p16 p17 p19 p21 p22
101	60.01.926	Microcateteres de infusión para espirales (coils) para embolización endovascular intracraneal, de 0.010"/0.020" (0.038 mm), con cuerpo enmaldado, diámetro interno de 0.014"/0.018" (0.035 mm), recubrimiento hidrofílico o	SI		p1 p2 p7 p8 p9 p10 p12 p13 p14 p15 p16 p18 p19 p20 p21 p22
02	60.01.927	Microcateteres de infusión para espirales (coils) Microcateteres flujo dependiente de 1.2 Fr, 1.5 Fr, 1.8 Fr, 2.1Fr., compatibles con dimetilsulfóxido	SI		p1 p2 p8 p9 p10 p12 p13 p14 p15 p16 p18 p19 p20 p21 p22
03	60.01.930	Microcateteres para infusión de líquido embolizante compatibles con dimetil sulfóxido (DMSO) de 0.010" a 0.016" o 0.008" con punta	SI		p1 p2 p7 p8 p9 p10 p12 p13 p14 p15 p16 p18 p19 p20 p21 p22
04	60.01.931	Microguías de 182 ó 300 cm con recubrimiento hidrofílico diferentes características de navegabilidad y	SI		p1 p2 p7 p8 p9 p10 p12 p13 p14 p15 p16 p17 p18 p19 p20 p21 p22
05	60.01.933	Microguías de 182 ó 300 cm con recubrimiento hidrofílico medidas intermedias, cortas de 150 cm o	SI		p1 p2 p7 p8 p9 p10 p12 p13 p15 p16 p18 p19 p20
06	60.01.934	Microguías hidrofílicas, diámetro 0.008" longitud 150 a 300 cms. diferentes	SI		p1 p2 p7 p8 p10 p12 p13 p15 p16 p18 p19 p20 p22
07	60.01.935	Microguías hidrofílicas, diámetro 0.010" longitud 150 a 300 cms. diferentes características de navegabilidad y diferentes puntas o	SI		p1 p2 p7 p8 p9 p10 p12 p13 p14 p15 p16 p18 p19 p20 p22
08	60.01.938	Microguías hidrofílicas, diámetro 0.010" longitud 150 a 300 cms. diferentes características de navegabilidad y diferentes	SI		p1 p2 p8 p9 p10 p12 p13 p14 p15 p16 p18 p19 p20 p21
09	60.01.941	Paquete universal de ropa.	SI		p1 p2 p5 p6 p8 p9 p10 p11 p12 p13 p15 p16 p18 p19 p20 p21 p22
110	60.01.942	Parche hemostático con trombina y	SI		p36 p36-A
111	60.01.943	Plg tall centimetrado 5 Fr.	SI		p1 p2 p4 p6 p7 p8 p9 p10 p11 p12 p13 p14 p15 p16 p17 p18
112	60.01.944	Prótesis endovascular coronaria (stent medicado) con: revestimiento de everolimus en platino cromo, zotarolimus en cromo cobalto, everolimus en cromo cobalto. Cada una de las plataformas en diversas medidas o protesis endovascular coronaria de platino cromo (stent medicado) con liberación de everolimus.	SI		p1 p2 p4 p5 p6 p7 p8 p10 p12 p13 p14 p15 p16 p17 p20 p22
113	60.01.945	Prótesis endovascular coronaria (stent medicado) con: revestimiento de everolimus en platino cromo polímero bioabsorbible. O	SI		p1 p2 p4 p5 p6 p7 p8 p10 p12 p13 p14 p15 p16 p20 p21 p22
114	60.01.946	Prótesis endovascular dedicado a bifurcación de diversas aleaciones y liberador de medicamento (Pacilitaxel o sirulimus) auto expandibles o liberación con balón o prótesis endovascular	SI		p37 p37-A
115	60.01.947	Prótesis vascular intracraneal o Microstent para aneurisma vascular de diversos diámetros y	SI		p1 p8 p9 p10 p12 p13 p14 p15 p16 p18 p19 p20 p22
116	60.01.948	Rotador de Coiled Guía para angioplastia coronaria de 0.014" de diámetro. Tipo: pin-vice. Desechable o KIT DE VALVULA EN "Y" QUE	SI		p1 p2 p5 p6 p7 p8 p10 p12 p13 p14 p15 p16 p18 p19 p20 p21 p22
117	60.01.949	Set de micro punción.	SI		p1 p2 p8 p9 p10 p11 p12 p13 p14 p15 p16 p18 p19 p20 p21
118	60.01.950	Sistema liberador para coils, o sistema liberador para coils fibrados de liberación controlada (o	SI		p7 p8 p10 p11 p12 p13 p14 p15 p16 p18 p19 p20 p21 p22

ANEXOS
DIVISIÓN DE CONTRATOS

115	60.01.951	Sistema de aspiración de trombo con bomba eléctrica de vacío para procedimientos periféricos. (el proveedor deberá suministrar la	SI		p1 p8 p9 p10 p12 p15 p16 p19 p20 p22
120	60.01.953	Sistema de protección distal (tipo filtro 3-7 mm) ó protección proximal 8 o 9 fr. (tipo ocluidor de carótida) o sistema de protección distal con perfil de cruce o SISTEMA DE PROTECCIÓN	SI		p1 p8 p9 p10 p12 p13 p14 p15 p16 p19 p20 p21 p22
121	60.01.954	Sistema de recuperación de cuerpos extraños de 4mm a 17 mm incluir medidas intermedias	SI		p1 p2 p4 p7 p8 p10 p12 p13 p14 p15 p16 p18 p19 p20 p21 p22
122	60.01.955	Sistema introductor largo o vaina de acceso Sonda para eco intracardíaco (incluye uso de	SI		p1 p2 p6 p8 p12 p14 p15 p16 p19 p20 p22
123	60.01.956	equipo para eco intracardíaco) compatible el sistema enfriado de mano 3D u otros.	SI		p38 p38-A
124	60.01.957	Stent premontado autoexpandible cubierto con PTFE o ePTFE o Stent premontado en balón cubierto de PTFE. (Stent autoexpandible	SI		p1 p2 p4 p6 p7 p8 p9 p10 p12 p13 p14 p15 p16 p18 p19 p20 p21 p22
125	60.01.958	Stent carotídeo auto expandible diversos Stent premontado autoexpandible cubierto con	SI		p1 p2 p6 p8 p9 p10 p12 p13 p14 p15 p16 p17 p18 p19 p20
126	60.01.959	ptfe o ePTFE o stent premontado en balón cubierto de PTFE. (Stent autoexpandible	SI		p1 p2 p5 p6 p7 p8 p9 p10 p12 p13 p14 p15 p16 p18 p19 p20 p21 p22
127	60.01.961	Stent diferentes diámetros y longitudes, auto expandible, de nitinol y marcas de tantalio, compatible con cuerda guía 0.035", 0.014", 0.018". (para uso vascular general) o stent diferentes	SI		p1 p2 p6 p8 p9 p10 p11 p12 p13 p14 p15 p16 p17 p18 p19 p20 p21 p22
128	60.01.962	Stent no medicado diferentes diámetros y	SI		p1 p2 p5 p6 p8 p9 p10 p11 p12 p13 p14 p15 p16 p18 p19 p20
129	60.01.964	Stent carotídeo auto expandible diversos diámetros y longitudes con aleación de Nitinol compatible con cuerda guía 0.014", 0.018" radiopaco y flexible o stent periférico	SI		p1 p2 p6 p8 p9 p10 p12 p13 p14 p15 p16 p18 p19 p20 p22
130	60.01.965	Stent periferico autoexpandible con cuerda guía entre 8 y 12 mm y 14 a 25mm de diámetro y longitud entre 36 a 50 mm. o stent periférico	SI		p1 p2 p6 p8 p9 p10 p12 p13 p14 p15 p16 p18 p19 p20 p21 p22
131	60.01.966	Stent periferico medicado, diversos diámetros y	SI		p1 p22
132	60.01.967	stent periferico renal Tapido Intercambio compatible con sistema 0.014" v/o 0.018"	SI		p1 p6 p7 p8 p9 p10 p12 p13 p14 p15 p16 p17 p18 p19 p20 p21 p22
133	60.01.969	Transductor de presión compatible con el	SI		p1 p2 p5 p6 p7 p8 p10 p12 p13 p14 p15 p16 p18 p19 p20 p22
134	60.01.970	Tubo para muestra de sangre para medición de tiempo de coagulación activada o analizador	NO	NO APLIC	p1 p7 p10 p12 p13 p14 p16 p19 p20 p21 p22
135	60.01.972	Vial de micro esferas embolizantes (opciones: hidrogel o recubrimiento de Polyzane-E) o Catéter para angiografía y arteriografía por	SI		p1 p2 p8 p10 p11 p12 p13 p14 p15 p16 p17 p18 p19 p20 p21 p22
136	60.01.976	técnica percutánea. De politetrafluoretileno, alto flujo angulado a 365 grados. Tipo: Pictall	SI		p1 p2 p4 p5 p6 p7 p8 p9 p10 p12 p13 p14 p15 p16 p17 p18 p19 p20 p21 p22
137	60.01.977	Catéter para cateterización percutánea cal 4 a 6 fr. longitud 65 a 110 cm. Tipo: MPA, Pictall, NIH o	SI		p1 p2 p6 p8 p10 p11 p12 p13 p14 p15 p16 p17 p18 p19 p20 p21 p22
138	60.01.978	Catéter para dilatación de arteria coronaria, con globo semicomplaciente, desde 1.00 hasta 4.5 mm de diámetro longitudes desde 6 a 30 mm, y de 130 a 155cm de largo, sistema de rápido intercambio. (ofertar todas las medidas de diámetro) o CATÉTER PARA DILATACIÓN DE	SI		p1 p2 p4 p5 p6 p7 p8 p9 p10 p12 p13 p14 p15 p16 p18 p19 p20 p21 p22
139	60.01.979	Catéteres guía tipo Juckins, para Coronaria	SI		p1 p2 p4 p5 p6 p7 p8 p10 p12 p13 p14 p15 p16 p18 p19 p20 p21 p22
140	60.01.980	derecha e izquierda con punta suave, asa de 3.5, 4.0 y 5.0 mm de 5 a 8 fr. de 100 cm de largo y Catéteres multipropósito punta a1, b2, b1 y b2	SI		p1 p2 p6 p7 p8 p10 p12 p13 p14 p15 p16 p17 p18 p19 p20 p21 p22
141	60.01.981	estéril y desechable. Longitud 100 cm calibre. Catéteres para cateterización de arteria	SI		p1 p2 p5 p6 p7 p8 p10 p12 p13 p14 p15 p16 p18 p19 p20 p21 p22
142	60.01.982	coronaria derecha con técnica percutánea, asa de 3.5 a 5 calibre 5 a 6Fr. longitud 100 a 110	SI		p1 p2 p5 p6 p7 p8 p10 p12 p13 p14 p15 p16 p18 p19 p20 p21 p22
143	60.01.983	Catéteres para cateterización de arteria coronaria izquierda con técnica percutánea, cal 5 a 6 fr. longitud 100 o 110 cm. tipo femoral	SI		p1 p2 p5 p6 p7 p8 p10 p12 p13 p14 p15 p16 p18 p19 p20 p21 p22
144	60.01.984	Cuerdas guía para angioplastia coronaria, con punta recta flexible, intermedia, rígida o doble espiral con recubrimiento hidrofílico de 0.014"	SI		p1 p2 p5 p6 p7 p8 p10 p12 p13 p14 p15 p16 p18 p19 p20 p21 p22
145	60.01.985	Guía hidrofílica de 0.035 o 0.038 longitud de 150 o 260 punta angulada o recta de acuerdo a las	SI		p1 p4 p5 p8 p9 p10 p11 p12 p13 p14 p16 p18 p19 p20 p21 p22
146	60.01.988	Catéteres para cateterización de arteria coronaria con punta recta flexible, intermedia y rígida, con recubrimiento hidrofílico de 0.014" de diámetro	SI		p1 p4 p5 p8 p9 p10 p11 p12 p13 p14 p16 p18 p19 p20 p21 p22
147	60.01.990	Stent neurovascular para aneurismas en bifurcación con corona intrasacular.	SI		p39
148	60.01.992	Aguja de biopsia automática 14 a 20 Ga. sistema con aguja coaxial (cartucho desechable)	SI		p1 p8 p9 p11 p14 p15 p17
149	60.01.994	Aguja de biopsia semiautomática 14 a 20 Ga.	SI		p1 p8 p14 p15 p17
150	60.01.996	Aguja Fina de Aspiración 18 a 22 Ga	SI		p1 p8 p9 p11 p15 p17
151	60.01.998	Aguja para biopsia de médula ósea (canula de acero inoxidable con maneral plástico. Aguja para toma de biopsia motorizada de lesión ósea. Incluye: aguja de acceso, varilla	SI		p1 p8 p16

154	60.01.1008	Introducción peel-away.	SI	p1 p9 p11 p15 p22
155	60.01.1008	Kit de acceso hepático para TIPS.	SI	p1 p8 p9 p11 p14 p15 p22
156	60.01.1010	Set de biopsia transyugular.	SI	p1 p8 p9 p12 p13 p14 p15 p20 p22
157	60.01.1012	Catéter de aterectomía direccional periférica.	SI	p1 p8 p9 p14 p15 p16 p20 p21 p22
158	60.01.1014	Catéter periférico de infusión distal para	SI	p41 p41-A
159	60.01.1016	Esféricas calibradas cargables con quimioterapia.	SI	p1 p8 p9 p11 p14 p15 p21 p22
160	60.01.1018	Stent retráctil para trombectomía mecánica. Catéter de aspiración para trombectomía	SI	p1 p8 p9 p13 p15 p16 p20 p21 p22
161	60.01.1020	cerebral. Incluye canister y conectores, compatible con sistema de aspiración de	SI	p1 p8 p9 p12 p14 p15 p20 p22
162	60.01.1022	Catéter guía cerebral con balón de oclusión en	SI	p1 p8 p9 p10 p13 p14 p15 p20 p22
163	60.01.1024	Stent periférico, indicación venosa, diversos	SI	p1 p8 p9 p10 p11 p12 p13 p14 p15 p20 p21 p22
164	60.01.1026	injerto híbrido percutáneo para pacientes con agotamiento de acceso vascular.	SI	p1 p8 p9 p10 p12 p14 p15 p21 p22
165	60.01.1028	Fibra lineal para selenoablación por láser (según tecnología ofertada en equipo si se trata de	SI	p1 p8 p9 p15 p21
166	60.01.1030	Fibra radial para selenoablación por láser, (según tecnología ofertada en equipo si se	SI	p1 p8 p9 p10 p15
167	60.01.1032	Catéter o estriete para selenoablación por radiofrecuencia (según tecnología ofertada en	SI	p1 p8 p9 p10 p12 p15 p21
168	60.01.1034	Sistema de selenoablación mecánico-químico.	SI	p8 p9 p14 p15 p21
169	60.01.1036	Sistema de cierre endovenoso transcáteter con sistema de ablación de tumores, incluye.	SI	p1 p8 p9 p11 p14 p15 p20 p21
170	60.01.1038	Antena de microondas, cable conector, parche a tierra y líneas de infusión para enfriamiento, en	SI	p1 p8 p9 p11 p14 p15 p16 p17
171	60.01.1040	Sistema de radiofrecuencia para ablación de tumores, incluye: Aguja, cable conector, parche a tierra y líneas de infusión para enfriamiento.	SI	p1 p8 p9 p14 p15 p17
172	60.01.1041	CATÉTERES DIAGNÓSTICOS PARA ARTERIAS PERIFÉRICAS, CURVA H), 3B1, 3B2, MANI, SIM), SIM2, SIM3 MULTIPROPOSITO Y DIGITAL #H)	SI	p1 p4 p8 p9 p11 p12 p14 p15 p17 p20 p21 p22
173	60.01.1042	Sistema de crioablación focal (incluye el uso de sonda para eco intracardiaco (incluye uso de	SI	p45 p45-A
174	60.01.1043	equipo para eco intracardiaco) para otros procedimientos compatibles con el equipo.	SI	p1 p2 p8 p10 p12 p14 p15 p17 p18 p19 p20 p21 p22
175	60.01.1044	Grabadora de ASA implantable subcutánea	SI	p1 p8 p10 p12 p14 p21
176	60.01.1045	Retractor esofágico en nifinol con balón periférico con medicamento (Paclitaxel o	SI	p1 p8 p21
177	60.01.1046	sirolimus) diversas medidas de 7.0 a 8.0 mm de diámetros periféricos de uso variables en diversos	SI	p1 p5 p8 p10 p12 p14 p16 p19 p21
178	60.01.1047	diámetros y longitudes (6mm a 24mm de diámetro y diversas longitudes) de bajo perfil	SI	p1 p5 p8 p10 p12 p14 p16 p21
179	60.01.1048	Stent retráctil para trombectomía mecánica	SI	p1 p8 p10 p11 p12 p13 p16 p18 p19
180	60.01.1049	Catéter multipropósito para drenaje biliar o de nefrostomía (pigtail) hidrofílico 8 Fr a 14 Fr con	SI	p1 p8 p9 p11 p12 p14 p15 p22
181	60.01.1050	Catéter angiográfico tipo Mikaelson 5Fr.	SI	p1 p8 p9 p11 p12 p13 p14 p16
182	60.01.1051	Catéter angiográfico tipo Shepherd Hook 5Fr	SI	p1 p8 p9 p11 p12 p13 p14 p16
183	60.01.1052	Líquido embólico a base de alcohólico etilvinílico evoh como polímero embolizante.	SI	p1 p8 p9 p11 p12 p13 p14 p16 p21
184	60.01.1053	percutánea, de oclusiones agudas o crónicas, diferentes diámetros y longitudes con guía incluida de rotación de 0.009" y avanzador	SI	p1 p8
185	60.01.1054	Stent periférico expandible por balón premontado compatible con guía 0.035"	SI	p5 p8 p21
186	60.01.1055	Stent periférico de grandes diámetros cubierto con PTFE expandible por balón premontado	SI	p5 p8 p21
187	60.01.1056	biolioni para grandes diámetros compatible con guía 0.035" diversos diámetros y longitudes	SI	p8
188	60.01.1057	kit de introducción radial con pared ultradelgada longitud opcional de 10 ó 16 ó 25cm de 5 a 7Fr.	SI	p18 p19 p21
189	60.01.1058	balón coronario para litotripsia ultrasonica, Dispositivo transcáteter de soporte ventricular	SI	p42
190	60.01.1059	temporal incluye la consola de soporte Stents periféricos, montado y desmontado.	SI	p8 p9 p20
191	60.01.1060	Para expandir entre 8 y 12 mm y 14 a 25mm de balones periféricos diferentes medidas de bajo	SI	p2 p4 p5 p6 p7 p8 p10 p12 p13 p14 p15 p16 p17 p18 p19 p20 p21 p22
192	60.01.1061	perfil compatibles con introductores de 4 a 11 fr, estriete de 0.035" con longitud de 11 fr.	SI	p12 p18 p20 p21
193	60.01.1062	de DEHP y látex, angulación a 35°, con marca radiopaca de platino / Iridio en eje central, diámetros de 8.5 y 13.5 mm y longitudes de 1 y 2	SI	p12 p18 p20 p21
194	60.01.1063	DEHP y látex, perfil de 3 y 4Fr, dos marcas radiopacas de platino/iridio en los hombros del introducción (largo de 30, 65 y 85 cm trenzado de	SI	p43 p43-A
195	60.01.1064	Inicio a fin, marca radiopaca de platino /Iridio, dilatador de LDFE compatible con guía 0.035"	SI	p12 p18 p20 p21
196	60.01.1065	Sonda esofágica para el monitoreo hemodinámico y del gasto cardiaco (incluye uso	SI	p44
197	60.01.1066	de catéter de aspiración para trombectomía transluminal percutánea, de oclusiones agudas y/o crónicas, diferentes diámetros y longitudes con guía de trabajo especializada 0.014. Se	SI	p2 p3 p4 p5 p6 p7 p8 p10 p12 p13 p14 p15 p16 p17 p19 p21 p22
198	60.01.1067	Catéter de soporte periférico para cruce de lesiones crónicas 0.018 0.014 o 0.035"	SI	p1 p8 p10 p12 p13 p14 p15 p16 p17 p20 p21
199	60.01.1068	stent liberador de fármaco Biolimus A9, o	SI	p49

médico, 154 de bienes de consumo básico y 192 de bienes de consumo complementario)

opuesta y un NO para los Certificados de Calidad que formarán parte del 20% que se entregará antes de la firma del contrato.

ANEXOS
DIVISIÓN DE CONTRATOS



INSTITUTO MEXICANO DEL SEGURO SOCIAL
DIRECCIÓN DE ADMINISTRACIÓN
UNIDAD DE ADQUISICIONES
COORDINACIÓN DE ADQUISICIÓN DE BIENES Y
CONTRATACIÓN DE SERVICIOS
COORDINACIÓN TÉCNICA DE PLANEACIÓN Y CONTRATOS

Contrato Número
988T1623-136

ANEXO 3 (TRES)

“PROPUESTA TÉCNICA Y ECONÓMICA DE “EL PROVEEDOR”, PRECISIONES, ACTA DE FALLO, ANEXO A-1 RELACIÓN DE CONTRATOS (POR CADA EJERCICIO), ANEXO A-2 RELACIÓN DE CONTRATOS (2023 – 2024) Y OFICIOS NÚMEROS 09 53 84 61 1CFE/2023/008195 Y 09 53 84 61 1CFE/2023/008586”

ANEXOS
DIVISIÓN DE CONTRATOS

DIVISIÓN DE CONTRATOS
NIVEL CENTRAL

SECRET

SIN TEXTO

DIVISION OF RECORDS

<p>INSTITUTO MEXICANO DEL SEGURO SOCIAL DIRECCIÓN DE ADMINISTRACIÓN UNIDAD DE ADQUISICIONES COORDINACIÓN DE ADQUISICIÓN DE BIENES Y CONTRATACIÓN DE SERVICIOS COORDINACIÓN TÉCNICA DE BIENES Y SERVICIOS DIVISIÓN DE SERVICIOS INTEGRALES</p>	<p>LICITACIÓN PÚBLICA ELECTRÓNICA INTERNACIONAL BAJO LA COBERTURA DE TRATADOS LA-50-GYR-050GYR988-T-16-2023 SERVICIO MÉDICO INTEGRAL PARA HEMODINÁMICA Y RADIOLOGÍA INTERVENCIONISTA (SMI PARA HERI) 2023 – 2024</p>
<p style="text-align: right;">Ciudad de México, 27 de julio del 2023.</p>	

**4.2. Propuesta técnica
NUMERAL 4.2.1.**

Instituto Mexicano del Seguro Social
Dirección de Administración
Unidad de Adquisiciones
Coordinación de Adquisición de Bienes y Contratación de Servicios
Coordinación Técnica de Bienes y Servicios
División de Servicios Integrales
Presente.

Yo **DIEGO NOEL SUAREZ RUIZ**, en mi carácter de representante legal de la empresa **VITALMEX INTERNACIONAL, S.A. DE C.V.**, manifiesto **bajo protesta de decir verdad** que mi representada cumple con lo solicitado y aceptamos y cumplimos con lo escrito en el siguiente Anexo Técnico y Términos y Condiciones del presente procedimiento, como sigue a continuación:

ANEXO TÉCNICO

En cumplimiento a lo dispuesto en el inciso a) numeral 4.24.3 de las Políticas, Bases y Lineamientos en materia de Adquisiciones, Arrendamientos y Servicios del Instituto Mexicano del Seguro Social (POBALINES), se establece el presente ANEXO TÉCNICO para la contratación del Servicio Médico Integral para Hemodinamia y Radiología Intervencionista (SMI para HERI) clave CUCOP 33900012, incisos b), c) y d) del numeral 4.24.3 no son aplicables al servicio, de conformidad con lo siguiente:

1. OBJETO DEL SERVICIO

El Servicio Médico Integral para Hemodinamia y Radiología Intervencionista (SMI para HERI), tiene por objetivo proveer de equipo (que incluye el mantenimiento y la transferencia del conocimiento sobre los equipos), bienes de consumo de vanguardia y personal técnico, necesarios para la realización de procedimientos de intervencionismo mínimamente invasivos por ser de acceso endovascular para patología neurológica, vascular periférica, coronariopatías y electrofisiología cardíaca, considerados por ende soporte de vida contribuye de forma fundamental al programa de código infarto para salvaguardar la vida del paciente que presenta un infarto agudo al miocardio.

2. ALCANCES.

El Servicio Médico Integral para Hemodinamia y Radiología Intervencionista (SMI para HERI), se aplica tanto en la fase diagnóstica (para precisar y certificar), como en la fase terapéutica (para resolver y corregir). Los procedimientos de Hemodinámica son imprescindibles para resolver los problemas de salud de la población cardiopata, neurológica, vascular periférica y no vascular como drenaje de abscesos, tratamiento de tumores con técnicas mínimamente invasivas algunas de las patologías en las que se indica los procedimientos de hemodinámica son: arteriosclerosis, oclusión de vasos por trombos o émbolos, por estenosis, aneurismas, incluidos los de origen

INSTITUTO MEXICANO DEL SEGURO SOCIAL DIRECCIÓN DE ADMINISTRACIÓN UNIDAD DE ADQUISICIONES COORDINACIÓN DE ADQUISICIÓN DE BIENES Y CONTRATACIÓN DE SERVICIOS COORDINACIÓN TÉCNICA DE BIENES Y SERVICIOS DIVISIÓN DE SERVICIOS INTEGRALES	LICITACIÓN PÚBLICA ELECTRÓNICA INTERNACIONAL BAJO LA COBERTURA DE TRATADOS LA-50-GYR-050GYR988-T-16-2023 SERVICIO MÉDICO INTEGRAL PARA HEMODINÁMICA Y RADIOLOGÍA INTERVENCIONISTA (SMI PARA HERI) 2023 – 2024 Ciudad de México, 27 de julio del 2023.
----------------------------------------------------------------------------------------------------------------------------------------------------------------------------------------------------------------------------------------------------------	----------------------------------------------------------------------------------------------------------------------------------------------------------------------------------------------------------------------------------------------------------------------------------

congénito y arritmias. Las salas de hemodinámica y radiodiagnóstico en la actualidad son áreas clínicas indispensables para la atención adecuada de este tipo de pacientes. Tanto en la fase diagnóstica (para precisar y certificar el diagnóstico), como en la fase terapéutica (para resolver y corregir el problema), los procedimientos de hemodinámica son imprescindibles para resolver los problemas que tiene como base para la planificación de la mayoría de los procedimientos que antes eran completamente quirúrgicos, al cateterismo cardiaco diagnóstico, en el ámbito de la Neurocirugía ha venido a revolucionar el diagnóstico y terapéutica de enfermedades catastróficas como aneurismas intracraneales que antes sólo se podían abordar de forma abierta (craneotomía), por lo que es apoyo fundamental en el código de rescate de la enfermedad cerebrovascular, isquémica (embolias) o hemorrágicas (aneurismas, eventos vasculares hipertensivos hemorrágicos cerebrales), así mismo el rescate de vasos periféricos; en tromboembolias de extremidades, carótidas, o incluso el intervencionismo de grandes vasos como aneurismas de aorta, lesiones de cava (de dominio de Angiología endovascular) por lo que este recurso es irrenunciable, para la cardiología, cirugía cardiovascular, neurocirugía, y angiología moderna.

Al contar con el equipo funcional y bienes de consumo necesarios para atender al derechohabiente, a través del SMI se cumple con la premisa de "procedimiento diagnóstico o terapéutico programado, procedimiento realizado sin contratiempos".

La Radiología Intervencionista, conocida también como terapia de imágenes es una subespecialidad de la Radiología que se enfoca principalmente en el diagnóstico y en el tratamiento de una amplia variedad de enfermedades gracias al uso de técnicas mínimamente invasivas, tanto endovascular como no vasculares.

En los procedimientos de Radiología Intervencionista, los médicos especialistas (Radiólogos intervencionistas) usan técnicas de diagnóstico por la imagen, como una ecografía, una tomografía, rayos X o una fluoroscopia, para obtener imágenes en tiempo real. Estas imágenes les sirven de guía mientras hacen procedimientos tales como: destruir tumores óseos o tumores de tejidos blandos usando tecnologías de ablación, por radiofrecuencia (ondas de radio de alta energía que calientan y destruyen células cancerosas), por microondas o crioablación (congelación de tumores para destruirlos), colocar drenajes (para eliminar la acumulación de líquido en los pulmones o el abdomen), drenar un absceso (infección), una biopsia (obtención de una muestra de tejido tumoral o de un órgano), embolizar malformaciones vasculares, evitando cirugías a cielo abierto.

3. DESCRIPCIÓN AMPLIA DEL SERVICIO MEDICO INTEGRAL PARA HEMODINAMIA Y RADIOLOGÍA INTERVENCIONISTA

El "Servicio Médico Integral para Hemodinamia y Radiología Intervencionista" (SMI para HERI). Debe de permitir al Instituto otorgar en forma oportuna la realización de procedimientos tanto programados (electivamente, sin compromiso agudo de la vida del paciente) como de urgencia (procedimiento indicado por cuadro agudo que compromete la vida del paciente).

3.1 UNIDAD DE MEDIDA Y CANTIDADES DETERMINADAS.

La Unidad de Medida se refiere básicamente a un procedimiento diagnóstico y/o terapéutico de Hemodinamia o Radiología Intervencionista realizado y las cantidades determinadas se agrupan por "Partida" la cual contiene la zona o entidad de referenciación y localidad en que se encuentra ubicada la unidad médica, que contará con este

<p style="text-align: center;">INSTITUTO MEXICANO DEL SEGURO SOCIAL DIRECCIÓN DE ADMINISTRACIÓN UNIDAD DE ADQUISICIONES COORDINACIÓN DE ADQUISICIÓN DE BIENES Y CONTRATACIÓN DE SERVICIOS COORDINACIÓN TÉCNICA DE BIENES Y SERVICIOS DIVISIÓN DE SERVICIOS INTEGRALES</p>	<p style="text-align: center;">LICITACIÓN PÚBLICA ELECTRÓNICA INTERNACIONAL BAJO LA COBERTURA DE TRATADOS</p> <p style="text-align: center;">LA-50-GYR-050GYR988-T-16-2023</p> <p style="text-align: center;">SERVICIO MÉDICO INTEGRAL PARA HEMODINÁMICA Y RADIOLOGÍA INTERVENCIONISTA (SMI PARA HERI) 2023 – 2024</p>
<p>Ciudad de México, 27 de julio del 2023.</p>	

servicio, puede equivaler a un OOAD (Órgano de Operación Administrativa Desconcentrada antes "Delegación Estatal") o una UMAE (Unidad Médica de Alta Especialidad) o a un bien de consumo complementario especial.

Cada una de las partidas, se desglosa a detalle en el ANEXO T1 "REQUERIMIENTOS de SMI para HERI".
La Unidad de Medida para el pago del servicio, se realizará por procedimiento diagnóstico y/o terapéutico de Hemodinamia o Radiología Intervencionista efectivamente realizado.

Para lo cual, se deben considerar los requerimientos establecidos en cada una de las Unidades Médicas que vienen mencionadas en el ANEXO T1 "REQUERIMIENTOS de SMI para HERI", los cuales de manera general se describen a continuación en el siguiente Catálogo, identificándose por número de clave y tipo de procedimiento:

3.2 CATÁLOGO DE PROCEDIMIENTOS

La conformación del "Servicio Médico Integral para Hemodinamia y Radiología Intervencionista" (SMI para HERI) se contemplan 42 procedimientos, para lo cual se deberá considerar los requerimientos para cada una de las Unidades Médicas establecidas en el ANEXO T1 "Requerimientos del SMI para HERI 2023", mismos que se enlistan en el siguiente: "Catálogo de Procedimientos"; identificándolos por clave y nombre del procedimiento:

Clave	Nombre del procedimiento:
60.01.001	Procedimiento de cateterismo diagnóstico adulto femoral.
60.01.002	Procedimiento de cateterismo diagnóstico pediátrico.
60.01.003	Procedimiento de cateterismo cardiaco diagnóstico por técnica radial.
60.01.004	Procedimiento de ACTP (angioplastia) con balón.
60.01.005	Procedimiento de angioplastia periférica.
60.01.006	Procedimiento de Stent en conducto arterioso.
60.01.007	Procedimiento de angioplastia directa por técnica radial.
60.01.008	Procedimiento de angioplastia directa por técnica femoral.
60.01.009	Procedimiento para colocación de Stent en coartación aórtica.
60.01.010	Procedimiento para cierre de PCA con ocluser adulto.
60.01.011	Procedimiento para cierre de defectos septales (CIA, CIV Y FOP).
60.01.012	Procedimiento para cierre de orejuela auricular con ocluser.
60.01.013	Procedimiento para reparación de fuga valvular aortica.
60.01.014	Procedimiento para reparación de fuga valvular mitral.
60.01.015	Procedimiento de valvuloplastia mitral.
60.01.016	Procedimiento percutáneo de plastia Mitral con clip.
60.01.017	Procedimiento de valvuloplastia aórtico pulmonar y angioplastia de coartación aórtica.
60.01.018	Procedimiento de biopsia miocárdica acceso femoral o yugular.
60.01.019	Procedimiento para la colocación de endoprótesis vascular en aneurisma aorta abdominal infrarenal (AAA).
60.01.020	Procedimiento para la colocación de endoprótesis vascular en aneurisma aorto torácico (TAA).

INSTITUTO MEXICANO DEL SEGURO SOCIAL DIRECCIÓN DE ADMINISTRACIÓN UNIDAD DE ADQUISICIONES COORDINACIÓN DE ADQUISICIÓN DE BIENES Y CONTRATACIÓN DE SERVICIOS COORDINACIÓN TÉCNICA DE BIENES Y SERVICIOS DIVISIÓN DE SERVICIOS INTEGRALES	LICITACIÓN PÚBLICA ELECTRÓNICA INTERNACIONAL BAJO LA COBERTURA DE TRATADOS LA-50-GYR-050GYR988-T-16-2023 SERVICIO MÉDICO INTEGRAL PARA HEMODINÁMICA Y RADIOLOGÍA INTERVENCIONISTA (SMI PARA HERI) 2023 – 2024
Ciudad de México, 27 de julio del 2023.	

Clave	Nombre del procedimiento:
60.01.021	Procedimiento de diagnóstico de electrofisiología.
60.01.022	Procedimiento de electrofisiología con mapeo tridimensional.
60.01.023	Procedimiento de electrofisiología para ablación por radiofrecuencia.
60.01.024	Procedimiento de electrofisiología para aislamiento de venas pulmonares por crio ablación.
60.01.025	Procedimiento para embolización de aneurismas o malformaciones arteriovenosas periféricas.
60.01.026	Procedimiento para la colocación percutánea de válvula pulmonar.
60.01.027	Procedimiento para la colocación percutánea de válvula aórtica.
60.01.028	Procedimiento para colocación de filtro de vena cava.
60.01.029	Procedimiento de cateterismo diagnóstico periférico.
60.01.030	Procedimiento de Perforación Transeptal.
60.01.031	Trombectomía Pulmonar.
60.01.032	Procedimiento para embolización de aneurismas intracraneales pequeños y medianos rotos y no rotos (de 2 mm a 15 mm) niños y adultos.
60.01.033	Procedimiento para cierre de PCA con Coil.
60.01.034	Procedimiento de cateterismo diagnóstico cerebral.
60.01.035	Procedimiento de rescate vascular cerebral (ICTUS).
60.01.037	Procedimiento de quimioembolización transarterial (TACE).
60.01.038	Procedimiento para drenaje percutáneo (multipropósito, biliar ó nefrostomía).
60.01.039	Procedimiento percutáneo de plastía biliar.
60.01.040	Procedimiento para la colocación de endoprótesis vascular en aneurisma aorta toraco-abdominal (ATA)
60.01.041	Procedimiento para embolización de malformaciones arteriovenosas neurológicas (fistulas y tumores).
60.01.042	Procedimiento para cierre de PCA con ocluser niños.
60.01.043	Procedimiento para la colocación percutánea de válvula aórtica balón expandible.

Los procedimientos arriba enlistados, contienen tanto de aplicación específica a pediatría, como de uso indistinto según la constitución del paciente, por lo que en el caso de tratarse de Unidades monotemáticas como UMAE HP siglo XXI, UMAE HP CMN Occidente, UMAE HP CMN del Bajío no existe limitante de solicitud de claves, de acuerdo a sus necesidades.

Para lo cual se deberá considerar los requerimientos establecidos para cada una de las Unidades Médicas establecidas en el **Anexo T1 "Requerimientos del SMI para HERI 2023"**, mismos que se describen en el siguiente Catálogo de procedimientos del Servicio Médico Integral de Procedimientos de Hemodinamia y Radiología Intervencionista están agrupados en 28 partidas, identificándolos por número de clave y nombre.

3.3 DISTRIBUCIÓN POR PARTIDA Y OOAD/UMAE, SE INCLUYE LA LOCALIDAD Y EL TIPO DE UNIDAD MÉDICA

INSTITUTO MEXICANO DEL SEGURO SOCIAL DIRECCIÓN DE ADMINISTRACIÓN UNIDAD DE ADQUISICIONES COORDINACIÓN DE ADQUISICIÓN DE BIENES Y CONTRATACIÓN DE SERVICIOS COORDINACIÓN TÉCNICA DE BIENES Y SERVICIOS DIVISIÓN DE SERVICIOS INTEGRALES	LICITACIÓN PÚBLICA ELECTRÓNICA INTERNACIONAL BAJO LA COBERTURA DE TRATADOS LA-50-GYR-050GYR988-T-16-2023 SERVICIO MÉDICO INTEGRAL PARA HEMODINÁMICA Y RADIOLOGÍA INTERVENCIONISTA (SMI PARA HERI) 2023 – 2024
Ciudad de México, 27 de julio del 2023.	

PARTIDA	CLAVE OOAD	OOAD/UMAE	CLP	SEDE	NO SEDE	LOCALIDAD	MIN 16 MES	MAX 16 MES
1	19	Nayarit	190106012151	HGZ	1	Tepic	558	1388
2	02	Baja California	20101012151	HGZ	30	Mexicali	19	45
			20532062151	HGR	1	Tijuana	2759	6882
3	17	Michoacán	170349062151	HGR	1	Charo	448	1112
4	24	Quintana Roo	240715062151	HGR	17	Cancún	82	196
5	26	Sinaloa	260101062151	HGR	1	Culliacán	879	2193
6	28	Tabasco	280132012151	HGZ	46	Villahermosa	150	363
7	40	D.F. Sur	370102012151	HGR	1	Benito Juárez	376	932
8	4A	UMAE HE CMN La Raza	36A1041C2153	HESP	5/N	Azcapotzalco	3651	9077
9	4B	UMAE HE CMN Siglo XXI	37B50B1C2153	HESP	5/N	Cuauhtémoc	1094	2724
10	4C	UMAE HE CMN Occ Oblatos	14A6031C2153	HESP	5/N	Guadalajara	5184	12917
11	4D	UMAE HE 25 CMN Monterrey	2001701C2153	HESP	25	Monterrey	515	1275
12	4E	UMAE HE 71 Torreón	0509161C2153	HESP	71	Torreón	1705	4224
13	4F	UMAE HE CMN Puebla	2201011C2153	HESP	5/N	Heroica Puebla de Zaragoza	2268	5643
14	4G	UMAE HE 1 CMN Bajío	11A1201C2153	HESP	1	León	1589	3954
	4W	UMAE HGP 48 CMN Bajío	11A121142153	HGP	48	León	21	49
15	4H	UMAE HE 2 CMN Obregón	2705071C2153	HESP	2	Ciudad Obregón	1763	4388
16	4I	UMAE HE 14 CMN Veracruz	3112011C2153	HESP	14	Veracruz	1037	2573
17	4J	UMAE HE 1 CMN Mérida	3301011C2153	HESP	1	Mérida	683	1677
18	4S	UMAE HP CMN Siglo XXI	37B50B122153	HP	S/N	Cuauhtémoc	161	388
19	4T	UMAE HP CMN OCC	14A601122153	HP	S/N	Guadalajara	399	979
20	4U	UMAE HC CMN Siglo XXI	37B5071B2153	HCARD	S/N	Cuauhtémoc	4159	10368
21	4V	UMAE HC 34 CMN Monterrey	20A2011C2153	HCARD	34	Monterrey	5885	14680
22	4X	UMAE HGRAL CMN La Raza	36A101112153	HGRAL	S/N	Azcapotzalco	707	1729
Total, general							36092	89756

INSTITUTO MEXICANO DEL SEGURO SOCIAL DIRECCIÓN DE ADMINISTRACIÓN UNIDAD DE ADQUISICIONES COORDINACIÓN DE ADQUISICIÓN DE BIENES Y CONTRATACIÓN DE SERVICIOS COORDINACIÓN TÉCNICA DE BIENES Y SERVICIOS DIVISIÓN DE SERVICIOS INTEGRALES	LICITACIÓN PÚBLICA ELECTRÓNICA INTERNACIONAL BAJO LA COBERTURA DE TRATADOS LA-50-GYR-050GYR988-T-16-2023 SERVICIO MÉDICO INTEGRAL PARA HEMODINÁMICA Y RADIOLOGÍA INTERVENCIONISTA (SMI PARA HERI) 2023 – 2024
Ciudad de México, 27 de julio del 2023.	

3.4 REQUERIMIENTOS DE PROCEDIMIENTOS POR PARTIDA ESPECIAL, OOAD / UMAE:

PARTIDA	CLAVE OOAD/ UMAE	OOAD/UMAE	CLAVE PRESUP	SEDE	NO. SEDE	LOCALIDAD	CLVSI	Mínimo 16 meses	Máximo 16 meses
23	02	Baja California	020101012151	HGZ	30	Mexicali	60.01.031	9	21
	4C	UMAE HE CMN Occ Oblatos	14A6031C2153	HESP	S/N	Guadalajara	60.01.031	17	41
	4E	UMAE HE 71 Torreón	0509161C2153	HESP	71	Torreón	60.01.031	5	11
23-A	4A	UMAE HE CMN La Raza	36A1041C2153	HESP	S/N	Azcapotzalco	60.01.031	5	12
	4U	UMAE HC CMN Siglo XXI	37B5071B2153	HCARD	S/N	Cuauhtémoc	60.01.031	13	31
	4X	UMAE HGRAL CMN La Raza	36A101112153	HGRAL	S/N	Azcapotzalco	60.01.031	7	15
24	4E	UMAE HE 71 Torreón	0509161C2153	HESP	71	Torreón	60.01.016	3	5
	4V	UMAE HC 34 CMN Monterrey	20A2011C2153	HCARD	34	Monterrey	60.01.016	3	7
24-A	4U	UMAE HC CMN Siglo XXI	37B5071B2153	HCARD	S/N	Cuauhtémoc	60.01.016	6	13
	4X	UMAE HGRAL CMN La Raza	36A101112153	HGRAL	S/N	Azcapotzalco	60.01.016	3	5
25	02	Baja California	020532062151	HGR	1	Tijuana	60.01.022	11	27
	4E	UMAE HE 71 Torreón	0509161C2153	HESP	71	Torreón	60.01.022	21	51
	4H	UMAE HE 2 CMN Obregón	2705071C2153	HESP	2	Ciudad Obregón	60.01.022	4	8
	4V	UMAE HC 34 CMN Monterrey	20A2011C2153	HCARD	34	Monterrey	60.01.022	8	20
25-A	4G	UMAE HE 1 CMN Bajío	11A1201C2153	HESP	1	León	60.01.022	22	53

INSTITUTO MEXICANO DEL SEGURO SOCIAL DIRECCIÓN DE ADMINISTRACIÓN UNIDAD DE ADQUISICIONES COORDINACIÓN DE ADQUISICIÓN DE BIENES Y CONTRATACIÓN DE SERVICIOS COORDINACIÓN TÉCNICA DE BIENES Y SERVICIOS DIVISIÓN DE SERVICIOS INTEGRALES	LICITACIÓN PÚBLICA ELECTRÓNICA INTERNACIONAL BAJO LA COBERTURA DE TRATADOS LA-50-GYR-050GYR988-T-16-2023 SERVICIO MÉDICO INTEGRAL PARA HEMODINÁMICA Y RADIOLOGÍA INTERVENCIONISTA (SMI PARA HERI) 2023 – 2024
Ciudad de México, 27 de julio del 2023.	

PARTIDA	CLAVE OOAD/UMAE	OOAD/UMAE	CLAVE PRESUP	SEDE	NO. SEDE	LOCALIDAD	CLVSI	Mínimo 16 meses	Máximo 16 meses
	4C	UMAE HE CMN Occ Oblatos	14A6031C2153	HESP	S/N	Guadalajara	60.01.022	43	107
	4A	UMAE HE CMN La Raza	36A1041C2153	HESP	S/N	Azcapotzalco	60.01.022	29	72
	4T	UMAE HP CMN OCC	14A601122153	HP	S/N	Guadalajara	60.01.022	11	27
	4U	UMAE HC CMN Siglo XXI	378507182153	HCARD	S/N	Cuauhtémoc	60.01.022	38	93
	4X	UMAE HGRAL CMN La Raza	36A101112153	HGRAL	S/N	Azcapotzalco	60.01.022	7	16
26	02	Baja California	020532062151	HGR	1	Tijuana	60.01.024	11	27
	4E	UMAE HE 71 Torreón	0509161C2153	HESP	71	Torreón	60.01.024	11	25
	4H	UMAE HE 2 CMN Obregón	2705071C2153	HESP	2	Ciudad Obregón	60.01.024	5	11
	4V	UMAE HC 34 CMN Monterrey	20A2011C2153	HCARD	34	Monterrey	60.01.024	4	9
26-A	4A	UMAE HE CMN La Raza	36A1041C2153	HESP	S/N	Azcapotzalco	60.01.024	20	48
	4C	UMAE HE CMN Occ Oblatos	14A6031C2153	HESP	S/N	Guadalajara	60.01.024	13	32
	4G	UMAE HE 1 CMN Bajío	11A1201C2153	HESP	1	León	60.01.024	3	5
	4U	UMAE HC CMN Siglo XXI	378507182153	HCARD	S/N	Cuauhtémoc	60.01.024	43	104
	4X	UMAE HGRAL CMN La Raza	36A101112153	HGRAL	S/N	Azcapotzalco	60.01.024	7	16
27	02	Baja California	020532062151	HGR	1	Tijuana	60.01.043	4	8
	4E	UMAE HE 71 Torreón	0509161C2153	HESP	71	Torreón	60.01.043	3	7

ANEXOS
DIVISIÓN DE CONTRATOS

INSTITUTO MEXICANO DEL SEGURO SOCIAL DIRECCIÓN DE ADMINISTRACIÓN UNIDAD DE ADQUISICIONES COORDINACIÓN DE ADQUISICIÓN DE BIENES Y CONTRATACIÓN DE SERVICIOS COORDINACIÓN TÉCNICA DE BIENES Y SERVICIOS DIVISIÓN DE SERVICIOS INTEGRALES	LICITACIÓN PÚBLICA ELECTRÓNICA INTERNACIONAL BAJO LA COBERTURA DE TRATADOS LA-50-GYR-050GYR988-T-16-2023 SERVICIO MÉDICO INTEGRAL PARA HEMODINÁMICA Y RADIOLOGÍA INTERVENCIONISTA (SMI PARA HERI) 2023 – 2024
Ciudad de México, 27 de julio del 2023.	

PARTIDA	CLAVE OOAD/UMAE	OOAD/UMAE	CLAVE PRESUP	SEDE	NO. SEDE	LOCALIDAD	CLVSI	Mínimo 16 meses	Máximo 16 meses
	19	Nayarit	190106012151	HGZ	1	Tepic	60.01.043	6	13
	4H	UMAE HE 2 CMN Obregón	2705071C2153	HESP	2	Ciudad Obregón	60.01.043	3	7
	4V	UMAE HC 34 CMN Monterrey	20A2011C2153	HCARD	34	Monterrey	60.01.043	8	20
27-A	4A	UMAE HE CMN La Raza	36A1041C2153	HESP	S/N	Azcapotzalco	60.01.043	3	7
	4G	UMAE HE 1 CMN Bajío	11A1201C2153	HESP	1	León	60.01.043	5	12
	4J	UMAE HE 1 CMN Mérida	3301011C2153	HESP	1	Mérida	60.01.043	6	13
	4U	UMAE HC CMN Siglo XXI	37B5071B2153	HCARD	S/N	Cuauhtémoc	60.01.043	11	24
	4X	UMAE HGRAL CMN La Raza	36A101112153	HGRAL	S/N	Azcapotzalco	60.01.043	4	8
28	02	Baja California	020532062151	HGR	1	Tijuana	60.01.026	3	4
	4E	UMAE HE 71 Torreón	0509161C2153	HESP	71	Torreón	60.01.026	3	5
	4V	UMAE HC 34 CMN Monterrey	20A2011C2153	HCARD	34	Monterrey	60.01.026	5	11
28-A	4A	UMAE HE CMN La Raza	36A1041C2153	HESP	S/N	Azcapotzalco	60.01.026	3	4
	4C	UMAE HE CMN Occ Oblatos	14A6031C2153	HESP	S/N	Guadalajara	60.01.026	3	4
	4T	UMAE HP CMN OCC	14A601122153	HP	S/N	Guadalajara	60.01.026	6	13
	4U	UMAE HC CMN Siglo XXI	37B5071B2153	HCARD	S/N	Cuauhtémoc	60.01.026	5	12
TOTAL								463	1084

<p>INSTITUTO MEXICANO DEL SEGURO SOCIAL DIRECCIÓN DE ADMINISTRACIÓN UNIDAD DE ADQUISICIONES COORDINACIÓN DE ADQUISICIÓN DE BIENES Y CONTRATACIÓN DE SERVICIOS COORDINACIÓN TÉCNICA DE BIENES Y SERVICIOS DIVISIÓN DE SERVICIOS INTEGRALES</p>	<p>LICITACIÓN PÚBLICA ELECTRÓNICA INTERNACIONAL BAJO LA COBERTURA DE TRATADOS LA-50-GYR-050GYR988-T-16-2023 SERVICIO MÉDICO INTEGRAL PARA HEMODINÁMICA Y RADIOLOGÍA INTERVENCIONISTA (SMI PARA HERI) 2023 – 2024</p>
<p>Ciudad de México, 27 de julio del 2023.</p>	

El licitante debe considerar dentro de su propuesta que el "Servicio Médico Integral de Hemodinamia y Radiología Intervencionista (SMI para HERI)" incluya:

1. Descripción del Servicio Médico Integral para Hemodinamia y Radiología Intervencionista.
2. Catálogo de procedimientos del SMI para HERI.
3. Requerimientos de procedimientos por partida, OOAD / UMAE.
4. Equipo médico.
5. Adecuación del área, Instalación y puesta a punto de equipo médico.
6. Bienes de consumo básico (por procedimiento y complementario).
7. Servicio de mantenimiento preventivo y correctivo
8. Asistencia técnica.
9. Transferencia de conocimiento (programa).
10. Reporte mensual de la productividad (FORMATO membretado).

Debiendo el licitante garantizar la correcta prestación del servicio considerando todos los equipos médicos, sus accesorios y los bienes de consumo, de la partida(s) de su interés, los cuales se describen en:

ANEXO T2. Equipo Médico del SMI para HERI 2023

ANEXO T4. Bienes de Consumo del SMI para HERI 2023

4. EQUIPO MÉDICO.

Se requiere de Equipo Médico en las Unidades Médicas, puesta en operación que aseguren la realización de los procedimientos de Hemodinamia y Radiología Intervencionista para lo cual se requiere de equipos que deberán cumplir las especificaciones que se establecen en el **ANEXO T2 "Equipo Médico"**, que serán evaluados con el **FORMATO T21 "Propuesta para la evaluación técnico/documental"**, contenida en los "FORMATOS de Hemodinamia y Radiología Intervencionista". En el caso de presentar equipos nuevos, estos deberán estar con el embalaje de origen y los sellos o etiquetas correspondientes en cada una de las cajas al momento de presentarlos en la unidad médica, las cuales deberán describir el contenido existente en cada una de las cajas, así como la documentación correspondiente que certifique o validen que son equipos nuevos.

Se aceptarán equipos **Usados** que durante la vigencia del contrato no deberán sobrepasar su vida útil con no más de **5 años** de fabricación; es decir, la fabricación del equipo deberá estar comprendida, a partir del año 2019, comprendiendo la vigencia del contrato, entregando en la propuesta técnica el **FORMATO T30. "Carta Compromiso de Equipo Médico que avale los 5 años de fabricación (a partir 2019)"**. En el caso de considerar en la propuesta técnica equipos usados, deberá cumplir con el hecho de asegurar que estos son funcionales y se encuentran en perfectas condiciones de operación, sin ningún tipo de avería técnica, ni daños en su estructura física tanto externa como interna, que pueda repercutir en el funcionamiento inadecuado del equipo y, por tanto, en la demora para la prestación del servicio. Por lo cual, deberá integrar en su propuesta, un "Dictamen Técnico"

<p>INSTITUTO MEXICANO DEL SEGURO SOCIAL DIRECCIÓN DE ADMINISTRACIÓN UNIDAD DE ADQUISICIONES COORDINACIÓN DE ADQUISICIÓN DE BIENES Y CONTRATACIÓN DE SERVICIOS COORDINACIÓN TÉCNICA DE BIENES Y SERVICIOS DIVISIÓN DE SERVICIOS INTEGRALES</p>	<p>LICITACIÓN PÚBLICA ELECTRÓNICA INTERNACIONAL BAJO LA COBERTURA DE TRATADOS LA-50-GYR-050GYR988-T-16-2023 SERVICIO MÉDICO INTEGRAL PARA HEMODINÁMICA Y RADIOLOGÍA INTERVENCIONISTA (SMI PARA HERI) 2023 – 2024 Ciudad de México, 27 de julio del 2023.</p>
-----------------------------------------------------------------------------------------------------------------------------------------------------------------------------------------------------------------------------------------------------------------------	-------------------------------------------------------------------------------------------------------------------------------------------------------------------------------------------------------------------------------------------------------------------------------------------------

y/o una Orden de Servicio, que dictamine o garantice el buen funcionamiento de cada equipo médico, su fecha de elaboración deberá estar comprendida a partir del año 2019 y deberá estar elaborada por el fabricante o distribuidor autorizado de la marca del equipo, conforme a la relación de equipos médicos que están contenidos en el ANEXO T2 "EQUIPO de SMI para HERI".

La entrega, instalación y puesta en operación del equipo médico, así como del servicio médico integral, para la realización de los procedimientos contenidos en el Catálogo de Procedimientos, debe realizarse dentro de los 60 (sesenta) días naturales, contados a partir de la emisión y notificación del fallo, en las OOAD/ UMAE, conforme a la distribución establecida en el ANEXO T11. "Distribución de Equipo y personal del SMI para HERI".

Los licitantes participantes, deberán adjuntar como parte de su propuesta; los anexos técnicos, folletos, catálogos, fotografías, imágenes, instructivos y/o manuales del fabricante, así como aquellos que presente en su proposición técnica para ser evaluados, tales como certificados del fabricante, los cuales deberán corresponder, con la(s) marca(s), modelo(s) y con la descripción técnica del licitante de los equipos propuestos así como de las características del **servicio ofertado**, lo cual deberá ser completo y en caso de estar en idioma diferente al español deberá proporcionar la traducción simple al español, sin que altere, modifique o distorsione el contenido y/o alcance del documento traducido, en el entendido de que la traducción podrá contener únicamente las páginas, secciones y/o párrafos que soporten lo ofertado (en concordancia a lo establecido en el numeral 4.2.3 de los Términos y Condiciones). Los licitantes una vez que sean adjudicados deberán entregar al Jefe de Servicio o Coordinador Clínico de la Unidad Médica, la descripción de los equipos médicos que utilizarán para la prestación del servicio, así como el manual del fabricante en **idioma español**, al día 45 (cuarenta y cinco) contados al día natural siguiente de la emisión y notificación del fallo y antes de la Transferencia de conocimientos al personal que tendrán que ser los mismos evaluados y aceptados de su propuesta técnica. No se aceptarán propuestas de equipos correspondientes a saldos o remanentes que ostenten las leyendas "Only Export" ni "Only Investigation", discontinuados o cuyo uso no se autorice en el país de origen, o que cuenten con alertas médicas o de concentraciones por parte de las Autoridades Sanitarias Mexicanas, Food and Drug Administration FDA y/o la Comunidad Económica Europea CEE, según corresponda.

La instalación y puesta a punto de los equipos solicitados para la prestación del servicio objeto de esta licitación, será estricta responsabilidad del licitante adjudicado, cuya supervisión estará a cargo del Supervisor de operación por parte del proveedor y del Administrador del Contrato o servidor público designado(Jefe de Conservación o biomédico) por parte del IMSS, los equipos del Licitante adjudicado deberán ser completamente compatibles entre los equipos, accesorios, y bienes de consumo, ofertados y los equipos propiedad del Instituto contenidos **Anexo T20" Equipos en propiedad del IMSS para HERI 2023"**

Para lo cual, se deberá firmar lo contenido en el **FORMATO T6 "Entrega/Recepción de Equipos"** con esto se realizará la entrega recepción de los equipos médicos de manera oficial, ya que en caso de que exista alguna inconsistencia en el equipo y no se encuentre en su plena capacidad de funcionamiento, se levantará "Acta

<p style="text-align: center;">INSTITUTO MEXICANO DEL SEGURO SOCIAL DIRECCIÓN DE ADMINISTRACIÓN UNIDAD DE ADQUISICIONES COORDINACIÓN DE ADQUISICIÓN DE BIENES Y CONTRATACIÓN DE SERVICIOS COORDINACIÓN TÉCNICA DE BIENES Y SERVICIOS DIVISIÓN DE SERVICIOS INTEGRALES</p>	<p style="text-align: center;">LICITACIÓN PÚBLICA ELECTRÓNICA INTERNACIONAL BAJO LA COBERTURA DE TRATADOS</p> <p style="text-align: center;">LA-50-GYR-050GYR988-T-16-2023</p> <p style="text-align: center;">SERVICIO MÉDICO INTEGRAL PARA HEMODINÁMICA Y RADIOLOGÍA INTERVENCIONISTA (SMI PARA HERI) 2023 – 2024</p> <p style="text-align: right;">Ciudad de México, 27 de julio del 2023.</p>
---------------------------------------------------------------------------------------------------------------------------------------------------------------------------------------------------------------------------------------------------------------------------------------------------	----------------------------------------------------------------------------------------------------------------------------------------------------------------------------------------------------------------------------------------------------------------------------------------------------------------------------------------------------------------------------------------------------------

Informativa" para dar constancia de los motivos y razones de "No aceptación" en la entrega-recepción, considerándose como notificado el Proveedor a partir de ese momento, para lo cual deberá subsanar las deficiencias o motivos señalados del rechazo del equipo médico en un término máximo de **48 horas**, con la finalidad de asegurar la puesta a punto dentro de los 60 (sesenta) días naturales y el inicio del servicio al 61 (sesenta y uno) días naturales , contados a partir del día siguiente de la emisión y notificación del fallo .

4.1 SUPERVISOR DE OPERACIÓN

Será el responsable por parte del proveedor de que se concluya la instalación de los equipos hasta quedar en óptimas condiciones de funcionamiento; así como, de que se encuentre vigente en el portafolio/catálogo de productos del fabricante y/o no estar descontinuado por el mismo fabricante y cumplir con las especificaciones técnicas descritas en el **ANEXO T2 "Equipo Médico del SMI para HERI 2023"**, cuidando que sean compatibles con el Equipo Médico propiedad IMSS contenido en el **Anexo T20 "Equipos en Propiedad del IMSS para HERI 2023"**.

Por lo que una vez que se conozca al licitante adjudicado y antes de la puesta a punto, este deberá informar por escrito al Administrador del Contrato la designación del SUPERVISOR, a través del **FORMATO T18 DESIGNACIÓN DE SUPERVISOR EN INSTALACIÓN Y MANTENIMIENTO** en congruencia a lo manifestado durante la evaluación, (**FORMATO T22 RELACIÓN DE DOCUMENTOS A EVALUAR DEL LICITANTE**), la presentación del currículo y estructura organizacional del licitante, que será al menos un supervisor por partida, que deberá coordinar la funcionalidad e instalación de equipos en la(s) Unidad(es) Médica(s) asignada(s), para que el servicio se preste a entera satisfacción del Instituto. El licitante adjudicado asignará un **"SUPERVISOR DE OPERACIÓN"** que será el responsable de dar seguimiento a las acciones solicitadas en el Plan de Trabajo **FORMATO T0 PROGRAMA DE TRABAJO**, de acuerdo con lo contenido en el **FORMATO T20 "DESIGNACIÓN DE TÉCNICOS EN SITIO Y SUPERVISOR DE OPERACIÓN ADMINISTRATIVA"**, con la finalidad que se dé cumplimiento en tiempo y forma a los puntos establecidos en dicho programa de trabajo, como es afinar detalles de la integración técnica del plan de trabajo con la unidad médica, coordinar las acciones pertinentes en lo referente a la entrega, instalación y puesta a punto del equipo médico, y de los bienes de consumo básicos y complementarios para el inicio de la prestación del servicio. El **SUPERVISOR DE OPERACIÓN** propuesto no será sujeto de evaluación, sin embargo, deberá cumplir en todo momento con las actividades requeridas en la presente Convocatoria.

Por su parte se le facilitará al proveedor un espacio físico preferentemente accesible al área de quirófanos de la Unidad Médica, a título gratuito y con electricidad, que podrá adecuar y administrar de tal forma que pueda usarse como almacén y resguardo del equipo e insumos propiedad del proveedor, con el que proporcionará el SMI para HERI, durante la vigencia del contrato.

Una vez concluidos los trabajos de la instalación y puesta en uso de los equipos médicos, el administrador del contrato formalizará la entrega recepción de los equipos conforme al **FORMATO T6 "Entrega/Recepción de Equipos"**, debiendo estar validados por ambas partes, con lo que se oficializa la Entrega recepción.

<p style="text-align: center;">INSTITUTO MEXICANO DEL SEGURO SOCIAL DIRECCIÓN DE ADMINISTRACIÓN UNIDAD DE ADQUISICIONES COORDINACIÓN DE ADQUISICIÓN DE BIENES Y CONTRATACIÓN DE SERVICIOS COORDINACIÓN TÉCNICA DE BIENES Y SERVICIOS DIVISIÓN DE SERVICIOS INTEGRALES</p>	<p style="text-align: center;">LICITACIÓN PÚBLICA ELECTRÓNICA INTERNACIONAL BAJO LA COBERTURA DE TRATADOS</p> <p style="text-align: center;">LA-50-GYR-050GYR988-T-16-2023</p> <p style="text-align: center;">SERVICIO MÉDICO INTEGRAL PARA HEMODINÁMICA Y RADIOLOGÍA INTERVENCIONISTA (SMI PARA HERI) 2023 – 2024</p>
<p>Ciudad de México, 27 de julio del 2023.</p>	

Las acciones correspondientes para resolver los problemas identificados en la puesta en operación del servicio, no imputables al licitante adjudicado, deberá reportarlo por escrito a más tardar al tercer día natural de tener conocimiento al Administrador del Contrato, adjuntando su acreditación, para lo cual el Área Requirente evaluará su procedencia con la finalidad de dar estar en condiciones de pronunciarse según corresponda, y recibir el equipo médico cuando las causas que generaron el retraso en la recepción queden resueltas.

4.2 Mejoras Tecnológicas de Equipo

En caso de que, durante la vigencia del contrato, existan mejoras tecnológicas acorde con los servicios contratados, sin que se incremente el Precio Unitario, el proveedor podrá proponer al Administrador del Contrato donde se prestan los servicios, el cambio o actualización de los equipos y/o los bienes de consumo señalados; así como del software de los equipos, acompañando a la solicitud, los registros sanitarios, FDA o ISO o CCEE o Certificado de Calidad de buenas Prácticas, catálogos, manuales, etc., de los equipos e insumos que lo requieran para su evaluación, validación y autorización por parte del Jefe de Servicio de Hemodinamia y Radiodiagnóstico de la unidad médica; de considerar viable la propuesta por parte del proveedor, se procedería a realizar el cambio o actualización de los equipos y a suministrar los consumibles y en su caso, el software; así como otorgar la capacitación específica sobre esta tecnología de innovación al personal del Instituto que lo requiera sin costo adicional, retirando el o los equipos que fueron sustituidos una vez que se tengan en la Unidad los nuevos (de innovación) con actualización del **FORMATO T6 "Entrega/ Recepción de equipos"** y sin afectar la continuidad de la prestación del servicio.

4.3 Del Equipo Médico requerido

Para la documentación requerida, deberá considerar las **Normas Oficiales tanto Mexicanas como Internacionales o Especificación Técnica que resulte aplicable a los bienes requeridos**, inciso e) numeral 4.24.3 de las Políticas, Bases y Lineamientos en materia de Adquisiciones, Arrendamientos y Servicios del Instituto Mexicano del Seguro Social (POBALINES).

- 4.3.1** El licitante deberá presentar como parte de su Propuesta Técnica, copia simple de los registros sanitarios de al menos el **80%** de la totalidad del equipo, y bienes de consumo básicos y complementarios **ofertados por partida**, en anverso y reverso, vigentes y su última actualización (refrendo o prórroga según corresponda) expedidos por la COFEPRIS, considerando lo señalado en el Anexo Técnico y Términos y Condiciones, en congruencia con lo dispuesto por el artículo 376 de la Ley General de Salud y el artículo 82 del Reglamento de Insumos para la Salud.

Asimismo, el licitante deberá presentar en su propuesta técnica en papel membretado de la licitante, un escrito en el que manifieste que, en caso de resultar adjudicado se compromete a entregar al titular

<p>INSTITUTO MEXICANO DEL SEGURO SOCIAL DIRECCIÓN DE ADMINISTRACIÓN UNIDAD DE ADQUISICIONES COORDINACIÓN DE ADQUISICIÓN DE BIENES Y CONTRATACIÓN DE SERVICIOS COORDINACIÓN TÉCNICA DE BIENES Y SERVICIOS DIVISIÓN DE SERVICIOS INTEGRALES</p>	<p>LICITACIÓN PÚBLICA ELECTRÓNICA INTERNACIONAL BAJO LA COBERTURA DE TRATADOS LA-50-GYR-050GYR988-T-16-2023 SERVICIO MÉDICO INTEGRAL PARA HEMODINÁMICA Y RADIOLOGÍA INTERVENCIONISTA (SMI PARA HERI) 2023 – 2024 Ciudad de México, 27 de julio del 2023.</p>
-------------------------------------------------------------------------------------------------------------------------------------------------------------------------------------------------------------------------------------------------------------------	---------------------------------------------------------------------------------------------------------------------------------------------------------------------------------------------------------------------------------------------------------------------------------------------

de la Coordinación Técnica de Servicios Médicos Indirectos en copia simple a más tardar a los cinco días naturales siguientes al acto del fallo los Registros Sanitarios del **20%** correspondiente al **100%** del equipo médico, bienes de consumo básicos y complementarios **ofertados por partida que no hubiese entregado** durante el proceso de licitación, dicho escrito deberá estar debidamente firmado por el representante legal del licitante (o el representante común en caso de participación conjunta). Para su aceptación, los Registros Sanitarios deberán cumplir con todos y cada uno de los requisitos establecidos para los mismos en la presente convocatoria.

Adicionalmente, en su propuesta técnica deberá presentar el **Formato T33 "Relación del 20% del equipo, bienes de consumo básico y complementario, pendientes de entrega del registro sanitario"** ofertados por partida, considerados para ser entregados de conformidad al párrafo anterior.

En caso de que el Registro Sanitario presentado por el licitante en los **Anexo T2." Equipo médico de SMI para HERI", Anexo T4." Bienes de Consumo de SMI para HERI"**, no se encuentre dentro del periodo de vigencia señalado en el mismo, conforme al artículo 376 de la Ley General de Salud, el licitante deberá presentar:

- a) Copia simple del Registro Sanitario sometido a prórroga.
- b) Copia simple del **"Comprobante de Trámite de Prórroga"** emitido por la COFEPRIS, o en su caso, Copia simple de la **"Constancia de Prórroga"** donde se identifique plenamente el número de Registro Sanitario emitida por la COFEPRIS.

Nota: no son válidas "consultas por Internet, capturas de pantalla o cartas dirigidas" a COFEPRIS sin su respuesta en los trámites realizados, la cual no acredite la veracidad del documento.

En el caso de que algún equipo y/o bienes de consumo (básico o complementario), de origen Nacional o Internacional, el licitante advierta que no requiere Registro Sanitario, deberá presentar, Carta de la COFEPRIS manifestando que no requiere registro sanitario.

El no presentar la copia simple del Registro Sanitario vigente o prórroga de este actualizado, o copia simple del comprobante del trámite de prórroga, o la carta de la COFEPRIS en la que se indique que no requiere registro sanitario de aquellos productos que por su naturaleza, características propias y uso no se consideran como insumos para la salud, se ubicarán en el proceso de contratación y dependiendo del resultado de su revisión, podrá ser causal de desechamiento.

- 4.3.2. El licitante deberá presentar como parte de su Propuesta Técnica, copia simple de los Certificados de Calidad **ISO-13485:2016** en **Sistemas de Gestión de Calidad aplicable para Dispositivos Médicos** a nombre del fabricante o copia simple del Certificado FDA vigente, o el Certificado de Calidad de la Comunidad Económica Europea (CCEE), o Certificado de Calidad de Buenas Prácticas de Manufactura de COFEPRIS, o Ministerio de Salud de Japón, vigente en el idioma del país de origen acompañado de

<p style="text-align: center;"> INSTITUTO MEXICANO DEL SEGURO SOCIAL DIRECCIÓN DE ADMINISTRACIÓN UNIDAD DE ADQUISICIONES COORDINACIÓN DE ADQUISICIÓN DE BIENES Y CONTRATACIÓN DE SERVICIOS COORDINACIÓN TÉCNICA DE BIENES Y SERVICIOS DIVISIÓN DE SERVICIOS INTEGRALES </p>	<p style="text-align: center;"> LICITACIÓN PÚBLICA ELECTRÓNICA INTERNACIONAL BAJO LA COBERTURA DE TRATADOS LA-50-GYR-050GYR988-T-16-2023 SERVICIO MÉDICO INTEGRAL PARA HEMODINÁMICA Y RADIOLOGÍA INTERVENCIONISTA (SMI PARA HERI) 2023 – 2024 </p> <p style="text-align: right;">Ciudad de México, 27 de julio del 2023.</p>
------------------------------------------------------------------------------------------------------------------------------------------------------------------------------------------------------------------------------------------------------------------------------------------------------------------------------------------------	-----------------------------------------------------------------------------------------------------------------------------------------------------------------------------------------------------------------------------------------------------------------------------------------------------------------------------------------------------------------------------------

su traducción simple al español de al menos el **80%** del equipo médico, y bienes de consumo básicos y complementarios del **100%** que **oferte por partida** en su propuesta técnica, incluyendo en el **FORMATO T21 "PROPUESTA PARA EVALUACIÓN TÉCNICA / DOCUMENTAL"** (presentar formato en PDF y Excel editable), debidamente referenciados donde se cite el equipo médico y bienes de consumo básicos y complementarios al que corresponde.

Asimismo, el licitante deberá presentar en su propuesta técnica en papel membretado de la licitante, un escrito en el que manifieste que, en caso de resultar adjudicado, previo a la firma del contrato, se compromete a entregar al titular de la Coordinación Técnica de Servicios Médicos Indirectos en copia simple a más tardar a los cinco días naturales siguientes al acto del fallo los Certificados de Calidad del **20%** correspondiente al **100%** del equipo médico, bienes de consumo básicos y complementarios **ofertados por partida que no hubiese entregado** durante el proceso de licitación, dicho escrito deberá estar debidamente firmado por el representante legal del licitante (o el representante común en caso de participación conjunta). Para su aceptación, los Certificados de Calidad deberán cumplir con todos y cada uno de los requisitos establecidos para los mismos en la presente convocatoria.

Adicionalmente, en su propuesta técnica deberá presentar en el **Formato T34 "Relación del 20% de equipo médico, y bienes de consumo básicos y complementarios, pendientes de Certificados de Calidad"**, la relación de los equipos médico, instrumental, bienes de consumo básicos y complementarios ofertado por partida, pendientes de Certificados de Calidad, considerados para ser entregados de conformidad al párrafo anterior, acompañado de su traducción simple al español, solo en caso de estar en idioma diferente, el cual deberá cumplir con el detalle exacto de la denominación distintiva del certificado de calidad presentado en su descripción y estar en hoja membretada de la licitante, debidamente firmado por su representante legal, cumpliendo con todos y cada uno de los requisitos establecidos en el presente numeral, para su posterior entrega mediante copia simple a la Coordinación Técnica de Servicios Médicos Indirectos, toda vez que el licitante haya sido adjudicado en alguna de las partidas.

El no presentar la copia simple de los documentos correspondientes a los certificados aquí enunciados de al menos el **80%** del **100%** de equipo que **oferte por partida** en su propuesta técnica; será causal de desechamiento.

- 4.3.3 Carta compromiso del Licitante participante en la Instalación de Equipo;** se compromete a cumplir cabalmente para la instalación del (de los) equipo(s), para la prestación correcta y oportuna del servicio en el que resulte adjudicado, con todos y cada uno de los requerimientos necesarios, contemplando los espacios físicos del área donde será(n) ubicado(s), así como todas y cada una de las adecuaciones físicas que se requieran para la instalación y óptimo funcionamiento del (de los) equipo(s) ofertado(s), mediante el

<p>INSTITUTO MEXICANO DEL SEGURO SOCIAL DIRECCIÓN DE ADMINISTRACIÓN UNIDAD DE ADQUISICIONES COORDINACIÓN DE ADQUISICIÓN DE BIENES Y CONTRATACIÓN DE SERVICIOS COORDINACIÓN TÉCNICA DE BIENES Y SERVICIOS DIVISIÓN DE SERVICIOS INTEGRALES</p>	<p>LICITACIÓN PÚBLICA ELECTRÓNICA INTERNACIONAL BAJO LA COBERTURA DE TRATADOS LA-50-GYR-050GYR988-T-16-2023 SERVICIO MÉDICO INTEGRAL PARA HEMODINÁMICA Y RADIOLOGÍA INTERVENCIONISTA (SMI PARA HERI) 2023 – 2024 Ciudad de México, 27 de julio del 2023.</p>
-------------------------------------------------------------------------------------------------------------------------------------------------------------------------------------------------------------------------------------------------------------------	-------------------------------------------------------------------------------------------------------------------------------------------------------------------------------------------------------------------------------------------------------------------------------------------------

FORMATO T19 "Carta compromiso del Licitante participante en la Instalación de Equipo", contenido en "FORMATOS de SMI para HERI 2023". El no presentar la carta, será causal de desechamiento.

El licitante adjudicado deberá entregar al Administrador del Contrato, dentro de los 15 días hábiles posteriores a la entrega e instalación de los equipos, los archivos electrónicos con los datos solicitados en el **FORMATO T16 "Relación de Marcas, Modelo y Manual del fabricante del Equipo Médico"**, contenido en "FORMATOS DE SMI para HERI".

La forma de presentación de la propuesta de equipos Médicos en electrónico en CompraNet y para pronta referencia, debe de ser presentada en archivos diferenciados, en donde en cada archivo estarán cada uno de los documentos solicitados en los incisos, debiendo identificar con el número, asignado en el **Anexo T2 Equipo Médico del SMI para HERI 2023**, seguido del nombre del equipo que se esté proponiendo. La carpeta que se esté presentando deberá resaltar los datos y especificaciones solicitadas en cada inciso y que pertenecen al equipo que se esté tratando en cada carpeta.

Ejemplo: Propuesta Técnica/documental, **FORMATO T21 "Propuesta Para La Evaluación Técnico/ Documental"**

Nombre de la carpeta: "EQUIPOS"

Contenido de la subcarpeta:
EJEMPLO:

"2 Polígrafo para estudios de HEMODINAMIA".



1. Folleto o catálogo o referencia gráfica o Manual idioma de origen y su traducción simple al español (Se acepta portada y página Donde se encuentre referenciada la especificación técnica)
2. Registro Sanitario o Prorroga del registro o DOF (si aplica)
3. FDA o CEE o Buenas Prácticas o CALIDAD/ISO

"7 Equipo para mapeo tridimensional".



1. Folleto o catálogo o referencia gráfica o Manual idioma de origen y su traducción simple al español (Se acepta portada y página Donde se encuentre referenciada la especificación técnica)
2. Registro Sanitario o Prorroga del registro o DOF (si aplica)
3. FDA o CEE o Buenas Prácticas o CALIDAD/ISO

Y de esta manera debe de presentarse tantas carpetas sean necesarias acordes al número de equipos médicos que se estén proponiendo de acuerdo con el **FORMATO T21 "FORMATO Propuesta para Evaluación Técnico/Documental"**.

<p style="text-align: center;">INSTITUTO MEXICANO DEL SEGURO SOCIAL DIRECCIÓN DE ADMINISTRACIÓN UNIDAD DE ADQUISICIONES COORDINACIÓN DE ADQUISICIÓN DE BIENES Y CONTRATACIÓN DE SERVICIOS COORDINACIÓN TÉCNICA DE BIENES Y SERVICIOS DIVISIÓN DE SERVICIOS INTEGRALES</p>	<p style="text-align: center;">LICITACIÓN PÚBLICA ELECTRÓNICA INTERNACIONAL BAJO LA COBERTURA DE TRATADOS</p> <p style="text-align: center;">LA-50-GYR-050GYR988-T-16-2023</p> <p style="text-align: center;">SERVICIO MÉDICO INTEGRAL PARA HEMODINÁMICA Y RADIOLOGÍA INTERVENCIONISTA (SMI PARA HERI) 2023 – 2024</p>
<p>Ciudad de México, 27 de julio del 2023.</p>	

5. ADECUACIÓN DEL ÁREA, INSTALACIÓN Y PUESTA A PUNTO DEL EQUIPO MÉDICO

El Instituto facilitará al licitante adjudicado, dentro de los 60 (sesenta) días naturales posteriores, contados a partir de la emisión y notificación del fallo, un espacio físico accesible al área de Hemodinámica o Radiología de la Unidad Médica, a título gratuito y con electricidad, que podrá adecuar y administrar de tal forma que pueda usarse como almacén y resguardo del equipo, y bienes de consumo propiedad del proveedor, con el que proporcionará el SMI PARA HERI, durante la prestación del servicio.

- a) Para el funcionamiento óptimo del equipo, se deberán considerar las adecuaciones que se requieran, sin que afecten la estructura del lugar, sin costo para el Instituto mediante el FORMATO T31 FORMATO de carta relativo a la obligación del licitante participante, de realizar los trabajos necesarios de adecuación a las instalaciones de cada unidad médica que corresponda", contenido en "FORMATOS" del SMI para HERI 2023, en correspondencia al numeral 4.2.11 "Visita a las Instalaciones Institucionales" descrito en los Términos y Condiciones del SMI para HERI 2023.
- b) La instalación y puesta a punto de los equipos solicitados para la prestación del servicio objeto del servicio, será estricta responsabilidad del licitante adjudicado, cuya supervisión estará a cargo del Supervisor por parte del proveedor, y del Administrador del Contrato, y cuya verificación de condiciones óptimas de operación del equipo, que se realizará en paralelo, estará a cargo del Jefe de Hemodinámica, para lo cual como evidencia firmará por ambos el FORMATO T6 "Recepción de Equipos", contenido en "FORMATOS" del SMI para HERI, con lo que se oficializa la Entrega-recepción.
- c) En caso de que el equipo no se encuentre en plena capacidad de funcionamiento se levantará el Acta Informativa para hacer constancia de los motivos y razones de la no aceptación y recepción del equipo, considerándose como notificado el Proveedor a partir de ese momento, el cual deberá subsanar las deficiencias motivos del rechazo del equipo durante las siguientes 48 horas, con la finalidad de que se dé inicio cabal a la prestación del servicio al día natural 61 (sesenta y uno), contados a partir de la emisión y notificación del fallo.

6. BIENES DE CONSUMO BÁSICO Y COMPLEMENTARIO.

6.1 Bienes de Consumo Básico

En este apartado se describen los bienes de consumo básicos, que son aquellos que se utilizan al cien por ciento en los procedimientos del SMI de HERI y se describen en el ANEXO T4 "Bienes de Consumo del SMI para HERI 2023" del presente documento, que el proveedor deberá suministrar para llevar a cabo los procedimientos diagnósticos y terapéuticos indicados en el ANEXO T1 Requerimiento del SMI para HERI 2023

<p>INSTITUTO MEXICANO DEL SEGURO SOCIAL DIRECCIÓN DE ADMINISTRACIÓN UNIDAD DE ADQUISICIONES COORDINACIÓN DE ADQUISICIÓN DE BIENES Y CONTRATACIÓN DE SERVICIOS COORDINACIÓN TÉCNICA DE BIENES Y SERVICIOS DIVISIÓN DE SERVICIOS INTEGRALES</p>	<p>LICITACIÓN PÚBLICA ELECTRÓNICA INTERNACIONAL BAJO LA COBERTURA DE TRATADOS LA-50-GYR-050GYR988-T-16-2023 SERVICIO MÉDICO INTEGRAL PARA HEMODINÁMICA Y RADIOLOGÍA INTERVENCIONISTA (SMI PARA HERI) 2023 – 2024</p>
<p style="text-align: right;">Ciudad de México, 27 de julio del 2023.</p>	

Debe de considerarse la dotación para procedimientos de urgencia, así como aquellos que por su característica médica no puedan ser programados, mismos que serán previstos de mutuo acuerdo con los Jefes de Servicio para su abasto permanente.

El licitante adjudicado deberá tener a disposición la primera entrega de bienes de **consumo básicos**, estos deberán entregarse a partir del **día 50 (cincuenta)** natural posterior a la emisión y notificación del fallo, en cada uno de los OOAD/UMAE, según **ANEXO T 1 "Requerimientos de SMI para HE 2023"**, y se hará constar en el **FORMATO T10 "Control de Entrega Recepción de Bienes de Consumo Básico"**, para control interno de la Unidad Médica. Este control no representa ninguna responsabilidad de resguardo de insumos o considerarse para fines de facturación y pago para el Instituto.

Los licitantes adjudicados deberán presentar todas las marcas y modelos de los bienes de consumo que utilizan al inicio de la prestación del servicio, así como las especificaciones del contacto del fabricante o distribuidor de los mismos **FORMATO 16. RELACIÓN DE MARCAS, MODELO Y MANUAL DEL FABRICANTE DEL EQUIPO MÉDICO Y BIENES DE CONSUMO"**. Este deberá ser entregado a más tardar 15 (quince) días naturales antes a la puesta a punto, al jefe del servicio que sea designado por parte de la Unidad Médica, con firma de recepción del servidor público dando total certeza de conocimiento de los bienes que pueden solicitar.

Las dotaciones subsecuentes de los bienes de consumo básicos se efectuará por lo menos 7 días naturales antes de la fecha de programación de los procedimientos, la cual corresponderá al consumo estimado de estos días conforme a lo establecido en el **FORMATO T10 "Control de Entrega Recepción de Bienes de Consumo Básico"**, Se deberá garantizar la disponibilidad de los bienes de consumo básicos y complementarios en condiciones óptimas de envase, embalaje a prueba de humedad y de polvo, con el fin de preservar la esterilidad, calidad y condiciones adecuadas durante el transporte y el almacenaje y deberán contener en idioma español la siguiente información:

- Descripción completa del bien de consumo (marca y lote)
- Cantidad
- Fecha de fabricación y caducidad
- País de origen del bien de consumo
- Condiciones de almacenamiento

Lo anterior para que los bienes de consumo se entreguen al momento del procedimiento de Hemodinamia y Radiodiagnóstico Radiología Intervencionista, deberán ser nuevos y en óptimas condiciones para su uso, de acuerdo con el tipo de procedimiento programado en cada OOAD/ UMAE.

Los bienes de consumo deberán ser estrictamente compatibles con el equipo médico relacionado y entre sí y el equipo en propiedad del Instituto referido en el **Anexo T20 "Equipos en propiedad del IMSS para HERI 2023"** y el ofertado, para el desarrollo y cumplimiento del procedimiento de Hemodinamia y Radiología

<p style="text-align: center;">INSTITUTO MEXICANO DEL SEGURO SOCIAL DIRECCIÓN DE ADMINISTRACIÓN UNIDAD DE ADQUISICIONES COORDINACIÓN DE ADQUISICIÓN DE BIENES Y CONTRATACIÓN DE SERVICIOS COORDINACIÓN TÉCNICA DE BIENES Y SERVICIOS DIVISIÓN DE SERVICIOS INTEGRALES</p>	<p style="text-align: center;">LICITACIÓN PÚBLICA ELECTRÓNICA INTERNACIONAL BAJO LA COBERTURA DE TRATADOS</p> <p style="text-align: center;">LA-50-GYR-050GYR988-T-16-2023</p> <p style="text-align: center;">SERVICIO MÉDICO INTEGRAL PARA HEMODINÁMICA Y RADIOLOGÍA INTERVENCIONISTA (SMI PARA HERI) 2023 – 2024</p> <p style="text-align: right;">Ciudad de México, 27 de julio del 2023.</p>
---------------------------------------------------------------------------------------------------------------------------------------------------------------------------------------------------------------------------------------------------------------------------------------------------	----------------------------------------------------------------------------------------------------------------------------------------------------------------------------------------------------------------------------------------------------------------------------------------------------------------------------------------------------------------------------------------------------------

Intervencionista, estos deberán cumplir con las especificaciones técnicas y de control de calidad requeridas para la prestación del servicio a fin de obtener resultados de calidad y seguridad para el paciente. Estos deberán ser entregados en las Unidades Médicas de acuerdo con el ANEXO T 12 "Catálogo de Unidades Médicas de SMI para HERI 2023".

El Jefe de Servicio o el servidor público que se designe en sustitución de éste, de Hemodinamia y Radiodiagnóstico, verificará la: cantidad, fecha de fabricación y caducidad, país de origen del bien de consumo y condiciones de almacenamiento, así como la existencia del inventario o stock de los bienes de consumo, de manera aleatoria por lo menos una vez a la semana, a fin de garantizar la realización de los procedimientos programados en ese mismo lapso. Esta verificación de inventario no deberá ser considerada para efectos de facturación y pago del licitante adjudicado; así mismo, se deberá asegurar un stock de insumos con el que deban contar las unidades ante una eventualidad de algún procedimiento.

En el caso de pacientes fuera de programación, estos deberán ser considerados en el stock, el cual deberá ser calculado en coordinación y de mutuo acuerdo con el Jefe de Servicio o el servidor público que se designe en sustitución de éste, de Hemodinamia y Radiodiagnóstico el licitante adjudicado, tomando en cuenta la productividad, tendencia e histórico de servicios integrales en años previos.

El licitante adjudicado entregará 30 (treinta) minutos antes de cada procedimiento, a través de su técnico, los bienes de consumo del inventario existente en la Unidad Médica de que se trate, estériles, completos y requeridos para los procedimientos contratados, conforme al ANEXO T4 "Bienes de Consumo de SMI para HERI 2023". Lo anterior en el entendido de que cada unidad contará con un stock suficiente según lo solicitado en los párrafos previos.

Si por causas imputables al proveedor se diera la cancelación de algún procedimiento programado, por falta de bienes de consumo básicos o complementarios se reprogramará y se realizará sin costo para el Instituto. Dicha incidencia se hará constar en la Bitácora de Visitas del Supervisor y en el FORMATO T15 "Reporte de Incidencias".

Si alguno de los bienes de consumo básico o complementario presentara alguna falla o defecto, el proveedor deberá sustituirlo de inmediato por otro de iguales características y calidad a las requeridas, sin repercutir en el costo del procedimiento.

El proveedor del servicio está obligado a proporcionar los bienes de consumo complementarios, ANEXO T4 "Bienes de Consumo del SMI para HERI 2023" relacionados con la cartera de servicios de cada unidad médica, ANEXO T1 "Requerimientos de SMI para HERI 2023", y serán foliados y facturados por separado.

Para la documentación requerida, deberá considerar lo siguiente:

<p>INSTITUTO MEXICANO DEL SEGURO SOCIAL DIRECCIÓN DE ADMINISTRACIÓN UNIDAD DE ADQUISICIONES COORDINACIÓN DE ADQUISICIÓN DE BIENES Y CONTRATACIÓN DE SERVICIOS COORDINACIÓN TÉCNICA DE BIENES Y SERVICIOS DIVISIÓN DE SERVICIOS INTEGRALES</p>	<p>LICITACIÓN PÚBLICA ELECTRÓNICA INTERNACIONAL BAJO LA COBERTURA DE TRATADOS</p> <p>LA-50-GYR-050GYR988-T-16-2023</p> <p>SERVICIO MÉDICO INTEGRAL PARA HEMODINÁMICA Y RADIOLOGÍA INTERVENCIONISTA (SMI PARA HERI) 2023 – 2024</p> <p>Ciudad de México, 27 de julio del 2023.</p>
-----------------------------------------------------------------------------------------------------------------------------------------------------------------------------------------------------------------------------------------------------------------------	-------------------------------------------------------------------------------------------------------------------------------------------------------------------------------------------------------------------------------------------------------------------------------------------

Para la documentación requerida, deberá considerar las Normas oficiales tanto mexicanas como Internacionales o Especificación Técnica que resulte aplicable a los bienes requeridos, inciso e) numeral 4.24.3 de las Políticas, Bases y Lineamientos en materia de Adquisiciones, Arrendamientos y Servicios del Instituto Mexicano del Seguro Social (POBALINES) y anexar lo siguiente:

- 6.1.1. El licitante deberá presentar como parte de su Propuesta Técnica, copia simple de los registros sanitarios de al menos el 80% de la totalidad del equipo, y bienes de consumo básicos y complementarios ofertados por partida, en anverso y reverso, vigentes y su última actualización (refrendo o prórroga según corresponda) expedidos por la COFEPRIS, considerando lo señalado en el Anexo Técnico y Términos y Condiciones, en congruencia con lo dispuesto por el artículo 376 de la Ley General de Salud y el artículo 82 del Reglamento de Insumos para la Salud.

Asimismo, el licitante deberá presentar en su propuesta técnica en papel membretado de la licitante, un escrito en el que manifieste que, en caso de resultar adjudicado se compromete a entregar al titular de la Coordinación Técnica de Servicios Médicos Indirectos en copia simple a más tardar a los cinco días naturales siguientes al acto del fallo los Registros Sanitarios del 20% correspondiente al 100% del equipo médico, bienes de consumo básicos y complementarios **ofertados por partida que no hubiese entregado** durante el proceso de licitación, dicho escrito deberá estar debidamente firmado por el representante legal del licitante (o el representante común en caso de participación conjunta). Para su aceptación, los Registros Sanitarios deberán cumplir con todos y cada uno de los requisitos establecidos para los mismos en la presente convocatoria.

Adicionalmente, en su propuesta técnica deberá presentar el **Formato T33 "Relación del 20% del equipo, bienes de consumo básico y complementario, pendientes de entrega del registro sanitario"** ofertados por partida, considerados para ser entregados de conformidad al párrafo anterior.

En caso de que el Registro Sanitario presentado por el licitante en los **Anexo T2." Equipo médico de SMI para HERI", Anexo T4." Bienes de Consumo de SMI para HERI"**, no se encuentre dentro del periodo de vigencia señalado en el mismo, conforme al artículo 376 de la Ley General de Salud, el licitante deberá presentar:

- b) Copia simple del Registro Sanitario sometido a prórroga.
- c) Copia simple del **"Comprobante de Trámite de Prórroga"** emitido por la COFEPRIS, o en su caso, Copia simple de la **"Constancia de Prórroga"** donde se identifique plenamente el número de Registro Sanitario emitida por la COFEPRIS.

Nota: no son válidas "consultas por Internet, capturas de pantalla o cartas dirigidas" a COFEPRIS sin su respuesta en los trámites realizados, la cual no acredite la veracidad del documento.

<p>INSTITUTO MEXICANO DEL SEGURO SOCIAL DIRECCIÓN DE ADMINISTRACIÓN UNIDAD DE ADQUISICIONES COORDINACIÓN DE ADQUISICIÓN DE BIENES Y CONTRATACIÓN DE SERVICIOS COORDINACIÓN TÉCNICA DE BIENES Y SERVICIOS DIVISIÓN DE SERVICIOS INTEGRALES</p>	<p>LICITACIÓN PÚBLICA ELECTRÓNICA INTERNACIONAL BAJO LA COBERTURA DE TRATADOS LA-50-GYR-050GYR988-T-16-2023 SERVICIO MÉDICO INTEGRAL PARA HEMODINÁMICA Y RADIOLOGÍA INTERVENCIONISTA (SMI PARA HERI) 2023 – 2024 Ciudad de México, 27 de Julio del 2023.</p>
-------------------------------------------------------------------------------------------------------------------------------------------------------------------------------------------------------------------------------------------------------------------	---------------------------------------------------------------------------------------------------------------------------------------------------------------------------------------------------------------------------------------------------------------------------------------------

En el caso de que algún equipo y/o bienes de consumo (básico o complementario), de origen Nacional o Internacional, el licitante advierta que no requiere Registro Sanitario, deberá presentar, Carta de la COFEPRIS manifestando que no requiere registro sanitario.

El no presentar la copia simple del Registro Sanitario vigente o prórroga de este actualizado, o copia simple del comprobante del trámite de prórroga, o la carta de la COFEPRIS en la que se indique que no requiere registro sanitario de aquellos productos que por su naturaleza, características propias y uso no se consideran como insumos para la salud, se ubicarán en el proceso de contratación y dependiendo del resultado de su revisión, podrá ser causal de desechamiento

Para efectos de evaluación se requiere presentar el contenido referenciado de los folletos, catálogos o referencia gráfica de los Bienes de Consumo, y en caso de estar en idioma del país de origen, deberá presentar su traducción simple al español, aceptando únicamente la Portada del documento sustento de la referencia, así como la página donde se encuentre la especificación y/o característica técnica solicitada, conforme a lo establecido en el ANEXO T4 "Bienes de Consumo del SMI para HERI 2023" ", y en el FORMATO T21 "PROPUESTA PARA EVALUACIÓN TÉCNICA /DOCUMENTAL" (presentar FORMATO en PDF y Excel editable).

- 6.1.2. El licitante deberá presentar como parte de su Propuesta Técnica, copia simple de los Certificados de Calidad ISO-13485:2016 en **Sistemas de Gestión de Calidad aplicable para Dispositivos Médicos** a nombre del fabricante o copia simple del Certificado FDA vigente, o el Certificado de Calidad de la Comunidad Económica Europea (CEE), o Certificado de Calidad de Buenas Prácticas de Manufactura de COFEPRIS, o Ministerio de Salud de Japón, vigente en el idioma del país de origen acompañado de su traducción simple al español de al menos el **80%** del equipo médico, y bienes de consumo básicos y complementarios del **100%** que **oferte por partida** en su propuesta técnica, incluyendo en el **FORMATO T21 "PROPUESTA PARA EVALUACIÓN TÉCNICA / DOCUMENTAL"** (presentar formato en PDF y Excel editable), debidamente referenciados donde se cite el equipo médico y bienes de consumo básicos y complementarios al que corresponde.

Asimismo, el licitante deberá presentar en su propuesta técnica en papel membretado de la licitante, un escrito en el que manifieste que, en caso de resultar adjudicado, previo a la firma del contrato, se compromete a entregar al titular de la Coordinación Técnica de Servicios Médicos Indirectos en copia simple a más tardar a los cinco días naturales siguientes al acto del fallo los Certificados de Calidad del **20%** correspondiente al **100%** del equipo médico, bienes de consumo básicos y complementarios **ofertados por partida que no hubiese entregado** durante el proceso de licitación, dicho escrito deberá estar debidamente firmado por el representante legal del licitante (o el representante común en caso de participación conjunta). Para su aceptación, los Certificados de Calidad deberán cumplir con todos y cada uno de los requisitos establecidos para los mismos en la presente convocatoria.

<p>INSTITUTO MEXICANO DEL SEGURO SOCIAL DIRECCIÓN DE ADMINISTRACIÓN UNIDAD DE ADQUISICIONES COORDINACIÓN DE ADQUISICIÓN DE BIENES Y CONTRATACIÓN DE SERVICIOS COORDINACIÓN TÉCNICA DE BIENES Y SERVICIOS DIVISIÓN DE SERVICIOS INTEGRALES</p>	<p>LICITACIÓN PÚBLICA ELECTRÓNICA INTERNACIONAL BAJO LA COBERTURA DE TRATADOS LA-50-GYR-050GYR988-T-16-2023 SERVICIO MÉDICO INTEGRAL PARA HEMODINÁMICA Y RADIOLOGÍA INTERVENCIONISTA (SMI PARA HERI) 2023 – 2024 Ciudad de México, 27 de julio del 2023.</p>
-----------------------------------------------------------------------------------------------------------------------------------------------------------------------------------------------------------------------------------------------------------------------	-------------------------------------------------------------------------------------------------------------------------------------------------------------------------------------------------------------------------------------------------------------------------------------------------

Adicionalmente, en su propuesta técnica deberá presentar en el **Formato T34 "Relación del 20% de equipo médico, y bienes de consumo básicos y complementarios, pendientes de Certificados de Calidad"**, la relación de los equipos médico, instrumental, bienes de consumo básicos y complementarios ofertado por partida, pendientes de Certificados de Calidad, considerados para ser entregados de conformidad al párrafo anterior, acompañado de su traducción simple al español, solo en caso de estar en idioma diferente, el cual deberá cumplir con el detalle exacto de la denominación distintiva del certificado de calidad presentado en su descripción y estar en hoja membretada de la licitante, debidamente firmado por su representante legal, cumpliendo con todos y cada uno de los requisitos establecidos en el presente numeral, para su posterior entrega mediante copia simple a la Coordinación Técnica de Servicios Médicos Indirectos, toda vez que el licitante haya sido adjudicado en alguna de las partidas.

El no presentar la copia simple de los documentos correspondientes a los certificados aquí enunciados de al menos el **80% del 100%** de equipo **que oferte por partida** en su propuesta técnica; será causal de desechamiento.

6.2 BIENES DE CONSUMO COMPLEMENTARIO

Los Bienes de Consumo Complementarios son aquellos insumos que son de uso ocasional o poco frecuente, deberá ajustarse a los requerimientos establecidos para cada Unidad Médica con base al **ANEXO T1 "Requerimientos de SMI para HERI 2023"** debiéndose entregar a solicitud del Administrador del Contrato y se hará constar en el **FORMATO T9 "Control Semanal de Dotación de Bienes de Consumo Complementarios"**.

Lo anterior para que los bienes de consumo se entreguen al momento del procedimiento, nuevos y en óptimas condiciones para su uso, de acuerdo con el tipo de procedimiento programado en cada Unidad Médica.

El licitante adjudicado del servicio está obligado a tener disponible y proporcionar los diferentes bienes de consumo complementarios necesarios en el momento en el que se lleva a cabo el procedimiento, sumándose el precio de este insumo al precio unitario del procedimiento programado, **ANEXO T1 "Requerimientos de SMI para HERI 2023"** y **ANEXO T4 "Bienes de Consumo del SMI para HERI 2023"**.

El proveedor del servicio está obligado a proporcionar los bienes de consumo complementarios, **ANEXO T4 "Bienes de Consumo del SMI para HERI 2023"** relacionados con la cartera de Servicios de cada Unidad Médica, **ANEXO T1 "Requerimientos de SMI para HERI 2023"**.

Catálogo de Bienes de Consumo Complementarios:

CLVSI	PROCEDIMIENTO
60.01.801	Accesorios para cierre de defectos septales. Sistemas para liberación de ocluidores septales o de conducto arterioso.
60.01.802	Adicional de extensión iliaca para endoprótesis.

INSTITUTO MEXICANO DEL SEGURO SOCIAL DIRECCIÓN DE ADMINISTRACIÓN UNIDAD DE ADQUISICIONES COORDINACIÓN DE ADQUISICIÓN DE BIENES Y CONTRATACIÓN DE SERVICIOS COORDINACIÓN TÉCNICA DE BIENES Y SERVICIOS DIVISIÓN DE SERVICIOS INTEGRALES	LICITACIÓN PÚBLICA ELECTRÓNICA INTERNACIONAL BAJO LA COBERTURA DE TRATADOS LA-50-GYR-050GYR988-T-16-2023 SERVICIO MÉDICO INTEGRAL PARA HEMODINÁMICA Y RADIOLOGÍA INTERVENCIONISTA (SMI PARA HERI) 2023 – 2024
	Ciudad de México, 27 de julio del 2023.

CLVSI	PROCEDIMIENTO
60.01.803	Aguja para punción transeptal por radiofrecuencia.
60.01.806	Balón coronario con medicamento (paclitaxel o sirolimus) diversas medidas de 2.0 a 4.0 mm de diámetro y longitudes desde 10 mm a 30 ó 40 mm de longitud o BALON CORONARIO CON MEDICAMENTO PACLITAXEL DE 2.0 A 4.0 MM DE DIAMETRO Y LONGITUDES DE 80 MM, 100 MM, 120 MM Y 150 MM.
60.01.807	Balón coronario con aterotomos. Indicado para reestenosis o lesiones calcificadas. Diámetros de 2.00 a 4.00 Longitudes de 6, 10 y 15 mm.
60.01.808	Balón de contra pulsación de 30, 40 o 50 cc.
60.01.809	Estructura metálica circundante o con líneas de protuberancias. Indicado para reestenosis o lesiones no dilatables. Diámetro de 2.00 a 3.50. Longitudes de 6 u 8 a 15 ó 16mm o de 10 a 20 mm.
60.01.810	Balón neurológico para remodeling o prueba de oclusión intracraneal.
60.01.811	Balón de doble lumen para remodeling con lumen independiente para lagúa para neuro intervencionismo de diversas medidas.
60.01.814	Balón periférico infra poplíteo compatible con cuerda guía 0.014", longitud de hasta 220 mm, diferentes diámetros o balon periférico infrapoplíneo compatible con cuerda guía 0.014".
60.01.815	Balón periférico pediátrico diferentes medidas.
60.01.816	Balones de angioplastia coronaria de alta presión No complaciente.
60.01.817	Balones periféricos en diversos diámetros y longitudes (2 ó 2.5 mm a 10mm de diámetro y 2 ó 3 ó 18 cm de longitud) de bajo perfil para introductores 4 a 9 fr. Ó balones semi complacientes. Con sistema 0.014 o 0.018 de 1.5 mm a 4mm de diámetro y de 40 a 220 mm de longitud.
60.01.818	Banda de compresión radial.
60.01.819	Bolsa estéril para tubo de fluoroscopia.
60.01.820	Cables conectores de electrofisiología (de alta densidad en un solo catéter).
60.01.821	Cables conectores para catéter de electrofisiología.
60.01.822	Camisas transeptales diversas curvas de 6 a 8.5 Fr. Diversas longitudes.
60.01.823	Catéter balón periférico no complaciente o alta presión de 1.5 mm a 4 u 8 mm de diámetro para guía 0.014" presentar medidas intermedias y de 20 a 200 mm o 220mm de longitud. Uso: angioplastia percutánea transluminal de vasos periféricos infrapoplíteos.
60.01.824	Catéter balón periférico no complaciente o alta presión de 3mm a 12 mm de diámetro para guía 0.035" presentar medidas intermedias y de 20 a 80 ó 100 ó 120 ó 200 mm o 220mm de longitud. uso: angioplastia percutánea transluminal de vasos periféricos femorales o CATÉTER BALÓN PERIFÉRICO NO COMPLACIENTE DE 3, 4 , 5 , 6 , 7 , 8, 9,10 Y 12MM DE DIÁMETRO Y DE 20 A 200 MM DE LONGITUD.
60.01.825	Catéter con lazo y/o canastilla de diversas medidas para extracción de cuerpo extraño.
60.01.826	Catéter de ablación 7fr punta de 8 mm curvas pequeña a grande. O Catéter de ablación 7fr punta de 4 a 8 mm curvas pequeña a grande.
60.01.827	Catéter de ablación 7 a 8 fr punta irrigada curva pequeña a grande.
60.01.828	Catéter de ablación irrigada convencional.

INSTITUTO MEXICANO DEL SEGURO SOCIAL DIRECCIÓN DE ADMINISTRACIÓN UNIDAD DE ADQUISICIONES COORDINACIÓN DE ADQUISICIÓN DE BIENES Y CONTRATACIÓN DE SERVICIOS COORDINACIÓN TÉCNICA DE BIENES Y SERVICIOS DIVISIÓN DE SERVICIOS INTEGRALES	LICITACIÓN PÚBLICA ELECTRÓNICA INTERNACIONAL BAJO LA COBERTURA DE TRATADOS LA-50-GYR-050GYR988-T-16-2023 SERVICIO MÉDICO INTEGRAL PARA HEMODINÁMICA Y RADIOLOGÍA INTERVENCIONISTA (SMI PARA HERI) 2023 – 2024
Ciudad de México, 27 de julio del 2023.	

CLVSI	PROCEDIMIENTO
60.01.832	Catéter de mapeo de alta densidad, compatible el navegador ofertado y con cable conector respectivo.
60.01.833	Catéter de perfusión distal con 4 marcas radiopacas.
60.01.835	Catéter diagnóstico para la curva pigtail o multi propósito o catéter para angiografía y arteriografía por técnica percutánea. De politetrafluoretileno, alto flujo recto a 145 grados. Tipo: Pigtail. Longitud 110 cm calibre 6 fr.
60.01.836	Catéter guía teflonado ó semihidrofílico ó hidrofílico 5 ó 6 ó 7 u 8 fr.
60.01.837	Catéter guía multipropósito 5, 6, 7 y 8 Fr.
60.01.838	Catéter guía renal.
60.01.839	Catéter para adquisición de imágenes en OCT. Intravascular ó Catéter de Ultrasonido Intracoronario de tipo mecánica rotatoria de 60 Mhz, de alta definición.
60.01.840	Catéter para dilatación de arteria coronaria, con globo de alta presión, de 1.20 a 4.0 mm de diámetro por 8 a 30 mm de longitud, 130 a 150 cm de largo, con sistema montado en guía "over the wire".
60.01.841	Catéter para seno coronario de 5 a 7Fr.
60.01.842	Catéter para septostomía auricular con navaja de 1 a 2 cm y longitud de 68 a 110 cm, calibre 5 a 6Fr. O Cateter para septostomia con globo no complaciente, con punta angulada desechable en 5 y 6 fr, o 060.167.4575 Para septostomía auricular, con navaja de 1 cm desechable. Longitud: Calibre:110 cm. 5 Fr. Pieza. ó Z-5 9.5mm x 0.9cm x 50cm (5 fr) y Catéter Z-5 13.5mm x 1.35cm x 50cm (6 fr).
60.01.845	Catéter para ultrasonido intracoronario.
60.01.846	Catéter para ultrasonido Intravascular periférico. NO EN PEDIATRICOS
60.01.847	Catéter tipo Berman para angiografía de 4 y 5 fr.
60.01.848	Catéteres diagnóstico convencional distintos de 4 a 8 Fr. Y hasta 110 cms. de longitud.
60.01.849	Catéteres diagnósticos para electrofisiología tetra polar de 5 a 6 fr.
60.01.850	Catéteres diagnósticos para electrofisiología decapolar en 5 ó 7fr. (seno coronario).
60.01.851	Catéteres diagnósticos para electrofisiología, dúodecapolar en 5 a 7fr.
60.01.856	Coils diversas morfologías y medidas sistema liberación controlada o reposicionable 0.018" a 0.035" con fibra sintética y retráctil.
60.01.857	Coils o espirales de liberación no controlada o "empujable" de diversa variedad de forma, tamaño, grosor y tipo.
60.01.858	Coils neurovasculares diversas morfologías, sistema 0.010" ó 0.0108" ó 0.0115" ó 0.0125" ó 0.0135" ó 0.0145" ó 0.020" o coils con diametro externo de 0.0145 toda vez que lo solicitados de 0.020
60.01.859	Colchón térmico para paciente neonato, lactante y pediátrico. (No requiere referenciación).
60.01.861	Consumibles para electrocoagulación: electrodo neutro con dos áreas de contacto y lápiz de electrocirugía o electrodo neutro de dos áreas y un lápiz de electrocirugía con 2 botones.
60.01.862	Controlador manual estéril para sistema de inyección de solución salina y medio de contraste con flujo variable.
60.01.863	Cuerda guía 0.018 ó 0.014" punta recta con alto gramaje:

INSTITUTO MEXICANO DEL SEGURO SOCIAL DIRECCIÓN DE ADMINISTRACIÓN UNIDAD DE ADQUISICIONES COORDINACIÓN DE ADQUISICIÓN DE BIENES Y CONTRATACIÓN DE SERVICIOS COORDINACIÓN TÉCNICA DE BIENES Y SERVICIOS DIVISIÓN DE SERVICIOS INTEGRALES	LICITACIÓN PÚBLICA ELECTRÓNICA INTERNACIONAL BAJO LA COBERTURA DE TRATADOS LA-50-GYR-050GYR988-T-16-2023 SERVICIO MÉDICO INTEGRAL PARA HEMODINÁMICA Y RADIOLOGÍA INTERVENCIONISTA (SMI PARA HERI) 2023 – 2024
Ciudad de México, 27 de julio del 2023.	

CLVSI	PROCEDIMIENTO
60.01.864	Cuerda guía especial para implante de válvula aortica de alto soporte de diámetro de 0.035" y longitud opcional de 260cm ó 275 ó 300 cm, la cual previene la perforación del ventrículo.
60.01.865	Cuerda guía con recubrimiento de politetrafluoretileno, con punta en "J" de 3 mm en la curva, 0.035" longitud opcional de 150, 260 ó 300 cm. Estéril y desechable.
60.01.867	Cuerda o guía vascular de 0.018" con alma de nitinol, punta suave y longitud opcional de 60cm ó 110 ó 150 ó 200 ó 260 ó 300 cm.
60.01.868	Cuerdas guía para angioplastia coronaria, con punta recta flexible, rigida alto gramaje 6 a 14 gramos de 0.014" de diámetro ó punta cónica de 1 a 6 gramos y 180cm o 190cm de longitud o CUERDAS GUÍA PARA ANGIOPLASTIA CORONARIA, CON PUNTA RECTA FLEXIBLE, EXTRA RÍGIDA DE 0.014" DE DIÁMETRO Y 182 CM DE LONGITUD
60.01.869	Dispositivo de trombectomía periférica farmaco e hidromecanica (reolitica) con aspiración.
60.01.870	Dispositivo de trombólisis ultrasónica periférica (incluye sonda y consola), o balon periférico para litotrisia ultrasónica, incluye el uso de la consola.
60.01.871	Dispositivo hemostático para cierre vascular a base de colágeno o ácido poliglicólico o cierre vascular con vaina introductora femoral incluida, un obturador, un predilatador, alambre guía y un sistema (SIS) para el cierre de 7fr.
60.01.872	Dispositivo ocluser vascular de aleación de níquel y titanio para oclusión vascular de diversos tipos y medidas, incluye el sistema liberador.
60.01.873	Dispositivo para cierre vascular a base de suturas pre montadas de monofilamento de polipropileno para cerrar calibres 5, 6, 7 y 8 fr.
60.01.874	Diversor de flujo para aneurismas intracraneales de diversos tamaños en calibre y longitudes a elección del neurointervencionista.
60.01.875	Ecorealsador o eco contraste; substancia que se inyecta durante una ecocardiografía realiza la calidad de las imágenes obtenidas con la ecografía.
60.01.876	Electrodo marcapaso con globo distal.
60.01.877	Electrodo para marcapaso temporal bipolar.
60.01.878	Endoprótesis para aneurisma aorto torácica con sus accesorios para la colocación. Diversas medidas.
60.01.879	Endoprótesis torácica segmento diversas medidas (para extensión en caso de requerirse) sin accesorios.
60.01.881	Extensión coaxial de catéter guía coronario de rápido intercambio de 5, 5.5, 6, 7 y 8Fr ó de 6 a 8 Fr o cateter guía intermedio de 0.057" o EXTENSION COAXIAL DE RAPIDO INTERCAMBIO DE CATETER GUIA CORONARIO DE 6FR, LONGITUD PROXIMAL DE 120 CM
60.01.883	Extensión de presión de 15cm o extensión de presión de 15 o 25cm.
60.01.884	Extensión, "Cuff o Manguito, que funciona como extensión proximal de endoprótesis aortica, torácica y abdominal".
60.01.885	Extractor de trombos intracoronario.
60.01.886	Extractor manual de trombos pulmonares 5 Fr a 8Fr de 150cm de longitud.
60.01.887	Sistema de protección distal (tipo filtro 3-7 mm) o Sistema de protección distal (tipo filtro 3.5 mm).

INSTITUTO MEXICANO DEL SEGURO SOCIAL DIRECCIÓN DE ADMINISTRACIÓN UNIDAD DE ADQUISICIONES COORDINACIÓN DE ADQUISICIÓN DE BIENES Y CONTRATACIÓN DE SERVICIOS COORDINACIÓN TÉCNICA DE BIENES Y SERVICIOS DIVISIÓN DE SERVICIOS INTEGRALES	LICITACIÓN PÚBLICA ELECTRÓNICA INTERNACIONAL BAJO LA COBERTURA DE TRATADOS LA-50-GYR-050GYR988-T-16-2023 SERVICIO MÉDICO INTEGRAL PARA HEMODINÁMICA Y RADIOLOGÍA INTERVENCIONISTA (SMI PARA HERI) 2023 – 2024
Ciudad de México, 27 de julio del 2023.	

CLVSI	PROCEDIMIENTO
60.01.889	Frasco con embolizante adhesivo N-butil cianoacrilato uso endovascular o FRASCO EMBOLIZANTE ADHESIVO N-BUTIL-2 CIANOACRILATO.
60.01.890	Frasco de embolizante graso a base de Lipiodol.
60.01.891	Frasco de micropartículas embolizantes viales de diferentes calibres en micras (200 a 1000micras)de alcohol polivinílico.
60.01.893	Guía de alto soporte.
60.01.894	Guía de presión. Floppy de .014 por 185 o 190cm de longitud o micro catéter con punta de Medición de la Reserva de Flujo coronario Fraccional o guía floppy de 0.014" por 182 cm de longitud
60.01.895	Guía de punción transeptal por radiofrecuencia.
60.01.896	Hidrocoil o coil bioactivo ó con PGLA, con sistema liberador de diversas medidas.
60.01.897	Introduccion 18 fr.
60.01.898	Introduccion de catéter arterial o venoso con alma metálica. Por técnica percutánea, longitud 25 a 45cm calibre. 5,6,7 y 8 fr o INTRODUCION DE CATETER ARTERIAL O VENOSO LONGITUD DE 25 CM, CALIBRE 5, 6 O 7 FR
60.01.899	Introduccion de catéter arterial o venoso femoral, por técnica percutánea pediátrico, 4, 5 y 6 French, longitud 5cm opcional a 14 cms.
60.01.900	Introduccion de catéter arterial o venoso femoral, por técnica percutánea, 4, 5, 6, 7, 8 French, longitud opcional de 10 ó 16 ó 25 cms. Con guía vascular 0.021 a 0.032".
60.01.901	Introduccion de catéter arterial por técnica radial con recubrimiento opcional hidrofílico, teflonado o semihidrofílico, longitud opcional de 7 ó 10 ó 11 ó 16 o 25cm calibre. 4, 5, 6. Con guía vascular con recubrimiento opcional hidrofílico, teflonado ó semihidrofílico, 0.018 a 0.025.
60.01.902	Introduccion Guía Largo para acceso femoral y distal arterial de 90 o 100 cms. 7 u 8 Fr.
60.01.903	Introduccion largo deflectable 8 y 8.5 fr. interno, diversas curvas, 63 a 71 cm.
60.01.906	Introduccion pediátrico 4 y 5 fr.
60.01.907	Introduccion de catéter arterial o venoso. Por técnica percutánea, longitud opcional de 10 ó 11 o 16 ó 25 cm calibre. Dentro del rango de 4 a 14Fr.
60.01.908	Jeringa para angiocardiografía, de 100 a 150 ml de capacidad o Jeringa para angiocardiografía, de 150 ml de capacidad
60.01.909	Jeringa para sistema de inyección de medio de contraste por flujo variable.
60.01.910	Jeringas de plástico para insuflar el globo del catéter de dilatación de arterias coronarias para mantener y medir la presión.
60.01.911	Kit de Catéter Swan Ganz incluye: introduccion y catéter para medición de presión por termo dilución.
60.01.912	Kit de pericardiocentesis. Incluye: 1 Aguja de 22 G., 1 aguja de 25 G., 1 jeringa de 12 mm., 1 jeringa de 20 cc., 1 jeringa de 60 cc, 1 bisturí y 1 aguja de 3-0 curva con sutura. (puede variar según tecnología de cada fabricante siempre que tengan la misma funcionalidad y sean compatibles sus elementos).

ANEXOS
DIVISIÓN DE CONTRATOS

INSTITUTO MEXICANO DEL SEGURO SOCIAL DIRECCIÓN DE ADMINISTRACIÓN UNIDAD DE ADQUISICIONES COORDINACIÓN DE ADQUISICIÓN DE BIENES Y CONTRATACIÓN DE SERVICIOS COORDINACIÓN TÉCNICA DE BIENES Y SERVICIOS DIVISIÓN DE SERVICIOS INTEGRALES	LICITACIÓN PÚBLICA ELECTRÓNICA INTERNACIONAL BAJO LA COBERTURA DE TRATADOS LA-50-GYR-050GYR988-T-16-2023 SERVICIO MÉDICO INTEGRAL PARA HEMODINÁMICA Y RADIOLOGÍA INTERVENCIONISTA (SMI PARA HERI) 2023 – 2024
	Ciudad de México, 27 de julio del 2023.

CLVSI	PROCEDIMIENTO
60.01.913	Kit para administración de solución salina y medio de contraste por flujo variable: Incluye 1 Manifold, tubo de solución salina y una jeringa de mano, ó Kit con jeringa de 150 ml, tubo de solución salina y contraste.
60.01.915	Líquido embólico a base de alcohol etilvinílico evoh como polímero embolizante, dimetilsulfóxido (dmsó) como solvente con tantalio o yodo.
60.01.917	Manguera para irrigación para catéter de ablación.
60.01.918	Manifold angiográfico de tres vías.
60.01.920	Mantas para calentamiento pre, per y trans operatorio (diferentes diseños y tamaños o de acceso multiple). (No requieren referenciación).
60.01.921	Medio de contraste hidrosolubles no iónico en concentración de 300 a 370 mg/ml, ioversol, iopamidol, iohexol, iopromida, lobitridol. Frasco con 100 ml o iónico de baja osmolaridad, ioxagato de sodio y meglumina, concentración 320mg/ml, presentación 100ml.
60.01.922	Micro catéter con cuerpo enmallado de acero inoxidable de punta desprendible.
60.01.923	Micro catéter coronario para oclusiones crónicas.
60.01.924	Micro catéteres convencionales preformados 2.7 ó 2.8 Fr.
60.01.925	Microcatéter coronario para oclusiones totales crónicas y angioplastia compleja con recubrimiento hidrofílico de alta duración, longitud de 130 a 150cm, con capacidad de torque y punta cónica.
60.01.926	Microcatéteres de infusión para espirales (coils) para embolización endovascular intracraneal, de 0.010"/.020" (0.038 mm), con cuerpo enmallado, diámetro interno de 0.014"/.018" (0.035 mm), recubrimiento hidrofílico o Microcateter de infusión para espirales (coils) para embolización intracraneal, con recubrimiento hidrofílico punta recta, longitud de la punta de 3.0 cm y longitud total de 165 cm, diámetro interno de 0.013" con cuerpo enmallado.
60.01.927	Microcatéteres flujo dependiente de 1.2 Fr, 1.5 Fr, 1.8 Fr, 2.1Fr. , compatibles con dimetilsulfóxido (DMSO) con o sin punta distal desprendible.
60.01.930	Microcatéteres para infusión de líquido embolizante compatibles con dimetil sulfoxido (DMSO) de 0.010 o 0.014 O 0.018 con punta preformada: recta o en 45 grados o en 90 grados.
60.01.931	Micro guía de 0.014", longitudes de 150 ó 180 ó 182 ó 300 cm con recubrimiento hidrofílico diferentes características de navegabilidad y diferentes puntas.
60.01.933	Microguías 0.007" ó 0.008" a 0.014"llevar medidas intermedias, cortas de 150 cm o microguía hidrofólica de 0.007 o 0.008" por 150 o 200 cm de longitud total.
60.01.934	Micro guías hidrofílicas, diámetro 0.008" longitud 150 a 300 cms. diferentes características de navegabilidad y diferentes puntas.
60.01.935	Micro guías hidrofílicas, diámetro 0.010" longitud 150 a 300 cms. diferentes características de navegabilidad y diferentes puntas o Microguías hidrofílicas, diámetro 0.010" longitud 150 O 200 cms diferentes características de navegabilidad y diferentes puntas o MICROGUIA HIDROFÍLICA DE 0.016 " POR 200 CM DE LONGITUD TOTAL
60.01.938	Micro guías hidrofílicas, diámetro 0.018" longitud 150 a 300 cms. diferentes características de navegabilidad y diferentes puntas o MICROGUIA HIDROFÍLICA DE 0.016 " POR 200 CM DE LONGITUD TOTAL
60.01.941	Paquete universal de ropa.
60.01.942	Parche hemostático con trombina y antibacteriano.
60.01.943	Pig tail centimetrado 5 Fr.

INSTITUTO MEXICANO DEL SEGURO SOCIAL DIRECCIÓN DE ADMINISTRACIÓN UNIDAD DE ADQUISICIONES COORDINACIÓN DE ADQUISICIÓN DE BIENES Y CONTRATACIÓN DE SERVICIOS COORDINACIÓN TÉCNICA DE BIENES Y SERVICIOS DIVISIÓN DE SERVICIOS INTEGRALES	LICITACIÓN PÚBLICA ELECTRÓNICA INTERNACIONAL BAJO LA COBERTURA DE TRATADOS LA-50-GYR-050GYR988-T-16-2023 SERVICIO MÉDICO INTEGRAL PARA HEMODINÁMICA Y RADIOLOGÍA INTERVENCIONISTA (SMI PARA HERI) 2023 – 2024
Ciudad de México, 27 de julio del 2023.	

CLVSI	PROCEDIMIENTO
60.01.944	Prótesis endovascular coronaria (stent medicado) con: revestimiento de everolimus en platino cromo, zotarolimus en cromo cobalto, everolimus en cromo cobalto. Cada una de las plataformas en diversas medidas o prótesis endovascular coronaria de platino cromo (stent medicado) con liberación de everolimus, medidas de 38mm de longitud por 4.00 mm de diámetro o PROTESIS ENDOVASCULAR CORONARIA DE PLATINO CROMO (STENT MEDICADO) CON LIBERACION DE EVEROLIMUS, MEDIDAS DE 8 A 38 MM DE LONGITUD POR 2.25 A 4.00 MM DE DIAMETRO
60.01.945	Prótesis endovascular coronaria (stent medicado) con: revestimiento de everolimus en platino cromo polímero bioabsorbible. O Prótesis endovascular coronaria (stent medicado) con revestimiento de everolimus o sirolimus, en platino-cromo o en cobalto-cromo, con polímero bioabsorbible.
60.01.946	Prótesis endovascular dedicado a bifurcación de diversas aleaciones y liberador de medicamento (Paclitaxel o sirolimus) auto expandibles o liberación con balón.
60.01.947	Prótesis vascular intracraneal o Microstent para aneurisma vascular de diversos diámetros y longitudes a elección del neurointervencionista.
60.01.948	Rotador de cuerda guía para angioplastia coronaria de 0.014" de diámetro. Tipo: pin-vice. Desechable o KIT DE VALVULA EN "Y" QUE INCLUYE, VALVULA, ROTOR E INSERTOR,
60.01.949	Set de micro punción.
60.01.950	Sistema liberador para coils, o Sistema liberador para coils fibrados de liberación controlada (o reposicionables) o sistema de coil empujable de 0.018" diametro maximo de 6mm y longitud del coil de 6.5 mm.
60.01.951	Sistema de aspiración de trombo con bomba eléctrica de vacío para procedimientos periféricos. (el proveedor deberá suministrar la bomba eléctrica de vacío).
60.01.953	Sistema de protección distal (tipo filtro 3-7 mm) ó protección proximal 8 o 9 fr. (tipo ocluser de carótida) o sistema de proteccion distal con perfil de cruce o SISTEMA DE PROTECCIÓN DISTAL DE 190 CM DE LONGITUD, CON PERFIL DE CRUCE DE 3.2 FR. Ó Sistema de proteccion distal (filtro de 3.5-5.5 mm)
60.01.954	Sistema de recuperación de cuerpos extraños de 4mm a 12 mm incluir medidas intermedias.
60.01.955	Sistema introductor largo o vaina de acceso vascular.
60.01.956	Sonda para eco intracardiaco (Incluye uso de equipo para eco intracardiaco)compatible el sistema ofertado de mapeo 3D u otros procedimientos estructurales compatibles con el equipo ultrasonido intracardiaco ofertado.
60.01.957	Stent periférico autoexpandible cubierto con PTFE o ePTFE o Stent premontado en balón cubierto de PTFE. O Stent autoexpandible cubierto con PET.
60.01.958	Stent carotideo auto expandible diversos diámetros y longitudes.
60.01.959	Stent periférico autoexpandible cubierto con ptfe o ePTFE o stent premontado en balón cubierto de PTFE. O stent autoexpandible cubierto con pet(USO Coronario).
60.01.961	Stent diferentes diámetros y longitudes, auto expandible, de nitinol y marcas de tantalio, compatible con cuerda guía 0.035",0.014", 0.018" (para uso vascular general) o stent diferentes diámetros y longitudes, autoexpandible, de nitinol y marcas de titalio, compatible con cuerda guía 0.035" o 0.014"(para uso vascular general).
60.01.962	Stent no medicado diferentes diámetros y medidas.
60.01.964	Stent carotideo auto expandible diversos diámetros y longitudes con aleación de Nitinol compatible con cuerda guía ,0.014", 0.018" radiopaco y flexible o stent periferico autoexpandible con aleacion de nitinol autoexpandible, diseño de arquitectura de stent (para carotida) compatible con cuerda guía 0.035" o 0.014" radiopaco y flexible.

INSTITUTO MEXICANO DEL SEGURO SOCIAL DIRECCIÓN DE ADMINISTRACIÓN UNIDAD DE ADQUISICIONES COORDINACIÓN DE ADQUISICIÓN DE BIENES Y CONTRATACIÓN DE SERVICIOS COORDINACIÓN TÉCNICA DE BIENES Y SERVICIOS DIVISIÓN DE SERVICIOS INTEGRALES	LICITACIÓN PÚBLICA ELECTRÓNICA INTERNACIONAL BAJO LA COBERTURA DE TRATADOS LA-50-GYR-050GYR988-T-16-2023 SERVICIO MÉDICO INTEGRAL PARA HEMODINÁMICA Y RADIOLOGÍA INTERVENCIONISTA (SMI PARA HERI) 2023 – 2024
Ciudad de México, 27 de julio del 2023.	

CLVSI	PROCEDIMIENTO
60.01.965	Stents periféricos , desmontado. Para expandir entre 8 Y 12 mm y 14 a 25mm de diámetro y longitud entre 36 a 50 mm. o stent periférico autoexpandible con aleación de nitinol autoexpandible, diseño de arquitectura de stent (para carotida) compatible con cuerda guía 0.035" o 0.014" radiopaco y flexible.
60.01.966	Stent periférico medicado, diversos diámetros y longitudes.
60.01.967	Stent periférico renal rapido intercambio compatible con sistema 0.014 y/o 0.018 premontado en balón diversos diámetros y longitudes.
60.01.969	Transductor de presión compatible con el poligrafo.
60.01.970	Tubo para muestra de sangre para medición de tiempo de coagulación activada o analizador con tecnologia basada en cubeta.
60.01.972	Vial de micro esferas embolizantes (opciones, hydrogel o recubrimiento de Polyzene-F) o microesferas con nucleo de hidrogel
60.01.976	Catéter para angiografía y arteriografía por técnica percutánea. De politetrafluoretileno, alto flujo angulado a 145 grados. Tipo: Pigtail. Longitud 110 cm calibre 5 a 6 fr.
60.01.977	Catéter para cateterización percutánea cal 4 a 6 fr., longitud 65 a 110 cm. Tipo: MPA, Pigtail, NIH o recto diversas curvas.
60.01.978	Catéter para dilatación de arteria coronaria, con globo semicomplaciente, desde 1.00 hasta 4.5 mm de diámetro y longitudes desde 6 a 30 mm, y de 130 a 155cm de largo, sistema de rápido intercambio. (ofertar todas las medidas de diámetro) o CATÉTER PARA DILATACIÓN DE ARTERIA CORONARIA, CON GLOBO SEMICOMPLACIENTE, DE 1.20 A 4 MM DE DIÁMETRO POR 8 A 30 MM DE LONGITUD, 130 A 150CM DE LARGO, SISTEMA DE RÁPIDO INTERCAMBIO.
60.01.979	Catéteres guía tipo Judkins, para coronaria derecha e izquierda con punta suave, asa de 3.5, 4.0 y 5.0 mm de 6 a 8 fr., de 100 cm de largo. Y tipo: Amplatz o MP o Voda o Ikari o Ebu.
60.01.980	Catéteres multipropósito punta a1, a2, b1 y b2 estéril y desechable. Longitud 100 cm calibre. 5Fr.
60.01.981	Catéteres para cateterización de arteria coronaria derecha con técnica percutánea, asa de 3.5, 4 y 5, calibre 5 ó 6Fr., longitud 100 a 110 cm. Tipo: Judkins, Amplatz 1 y 2. Multipropósitos, mamarios.
60.01.982	Catéteres para cateterización de arteria coronaria izquierda con técnica percutánea, cal 5 ó 6fr., longitud 100 o 110 cm. tipo: femoral izquierda asa de 3.5, 4 y 5, amplatz 1 y 2. multipropósitos, mamarios.
60.01.983	Cuerdas guía para angioplastia coronaria, con punta recta flexible, intermedia ,rigida o doble espiral con recubrimiento hidrofílico de 0.014" de diámetro y 175cm a 195cm de longitud.
60.01.984	Guia hidrofílica de 0.035 o 0.038 longitud de 150 o 260 punta angulada o recta de acuerdo a las necesidades del médico.
60.01.985	Cuerdas guía para angioplastia coronaria, con punta recta flexible, intermedia y rígida, con recubrimiento hidrofílico de 0.014" de diámetro con 300cm de longitud.
60.01.988	Stent neurovascular para aneurismas en bifurcación con corona intrasacular.
60.01.990	Aguja de biopsia automática 14 a 20 Ga, sistema con aguja coaxial (cartucho desechable compatible con pistola en equipamiento).
60.01.992	Aguja de biopsia semiautomática 14 a 20 Ga, sistema con aguja coaxial.
60.01.994	Aguja Fina de Aspiración 18 a 22 Ga.

INSTITUTO MEXICANO DEL SEGURO SOCIAL DIRECCIÓN DE ADMINISTRACIÓN UNIDAD DE ADQUISICIONES COORDINACIÓN DE ADQUISICIÓN DE BIENES Y CONTRATACIÓN DE SERVICIOS COORDINACIÓN TÉCNICA DE BIENES Y SERVICIOS DIVISIÓN DE SERVICIOS INTEGRALES	LICITACIÓN PÚBLICA ELECTRÓNICA INTERNACIONAL BAJO LA COBERTURA DE TRATADOS LA-50-GYR-050GYR988-T-16-2023 SERVICIO MÉDICO INTEGRAL PARA HEMODINÁMICA Y RADIOLOGÍA INTERVENCIONISTA (SMI PARA HERI) 2023 – 2024
	Ciudad de México, 27 de julio del 2023.

CLVSI	PROCEDIMIENTO
60.01.996	Aguja para biopsia de médula ósea (cánula de acero inoxidable con maneral plástico, obturador y cánula de extracción).
60.01.998	Aguja para toma de biopsia motorizada de lesión ósea, incluye: aguaja de acceso, varilla expulsora, aguja de biopsia, varilla expulsora de biopsia, funda estéril, varilla de transferencia.
60.01.1000	Catéter para centesis, incluye aguja ecogénica.
60.01.1002	Endograpas para fijación de endoprótesis.
60.01.1006	Introduccion peel-away.
60.01.1008	Kit de acceso hepático para TIPS.
60.01.1010	Set de biopsia transyugular.
60.01.1012	Catéter de aterectomía direccional periférica.
60.01.1014	Catéter periférico de infusión distal para trombolisis.
60.01.1016	Esferas calibradas cargables con quimioterapia.
60.01.1018	Stent retraible para trombectomía mecánica.
60.01.1020	Catéter de aspiración para trombectomía cerebral. Incluye canister y conectores. (compatible con sistema de aspiración de trombos electrica ofertada).
60.01.1022	Catéter guía cerebral con balón de oclusión en la punta.
60.01.1024	Stent periférico, indicación venosa, diversos diámetros y longitudes.
60.01.1026	Injerto híbrido percutáneo para pacientes con agotamiento de acceso vascular.
60.01.1028	Fibra lineal para safenoablación por láser (según tecnología ofertada en equipo si se trata de láser).
60.01.1030	Fibra radial para safenoablación por láser, (según tecnología ofertada en equipo si se trata de láser).
60.01.1032	Catéter o estilote para safenoablación por radiofrecuencia (según tecnología ofertada en equipo si se trata de radiofrecuencia).
60.01.1034	Sistema de safenoablación mecanico-quimico.
60.01.1036	Sistema de cierre ednovenoso transcatéter con adhesivo (cianoacrilato).
60.01.1038	Sistema de ablación de tumores, incluye: Antena de microondas, cable conector, parche a tierra y líneas de infusión para enfriamiento, en caso de ser requeridas incluye el uso de consola de microondas.
60.01.1040	Sistema de radiofrecuencia para ablación de tumores, incluye: Aguja, cable conector, parche a tierra y líneas de infusión para enfriamiento, en caso de ser requeridas incluye el uso de consola de radiofrecuencia.
60.01.1041	Cateteres diagnósticos para arterias perifericas, curva H1, JB1, JB2, MANI, SIM1, SIM2, SIM3, MULTIPROPOSITO Y PIGTAIL, EN 100 O 110 CM DE LONGITUD, CALIBRE 4 Ó 5 FR.
60.01.1042	Sistema de crioablación focal (incluye el uso de la consola).
60.01.1043	Sonda para eco intracardiaco (Incluye uso de equipo para eco intracardiaco) para otros procedimientos compatibles con el equipo ultrasonido intracardiaco ofertado. uso adulto y pediátrico.
60.01.1044	Grabadora de ASA implantable subcutánea (Holter implantable).

INSTITUTO MEXICANO DEL SEGURO SOCIAL DIRECCIÓN DE ADMINISTRACIÓN UNIDAD DE ADQUISICIONES COORDINACIÓN DE ADQUISICIÓN DE BIENES Y CONTRATACIÓN DE SERVICIOS COORDINACIÓN TÉCNICA DE BIENES Y SERVICIOS DIVISIÓN DE SERVICIOS INTEGRALES	LICITACIÓN PÚBLICA ELECTRÓNICA INTERNACIONAL BAJO LA COBERTURA DE TRATADOS LA-50-GYR-050GYR988-T-16-2023 SERVICIO MÉDICO INTEGRAL PARA HEMODINÁMICA Y RADIOLOGÍA INTERVENCIONISTA (SMI PARA HERI) 2023 – 2024 Ciudad de México, 27 de julio del 2023
-------------------------------------------------------------------------------------------------------------------------------------------------------------------------------------------------------------------------------------------------------------------------------------------------	----------------------------------------------------------------------------------------------------------------------------------------------------------------------------------------------------------------------------------------------------------------------------------------------------------

CLVSI	PROCEDIMIENTO
60.01.1045	Retractor esofágico en nitinol con recubrimiento de teflón.
60.01.1046	Balón periférico con medicamento (Paclitaxel o sirolimus) diversas medidas de 2.0 a 8.0 mm de diámetro, presentar 80mm a 150mm de longitud.
60.01.1047	Balones periféricos de uso venoso en diversos diámetros y longitudes (6mm a 24mm de diámetro y diversas longitudes) de bajo perfil para introductores 4 a 9 Fr. y balones no complacientes. Con sistema 0.035".
60.01.1048	Stent retraible para trombectomia mecánica cerebral.
60.01.1049	Catéter multipropósito paradrenaje biliar o de nefrostomía (pigtail) hidrofílico 8 Fr a 14 Fr con longitud de 25cm a 40cm.
60.01.1050	Cateter angiográfico tipo Mikaelson 5Fr.
60.01.1051	Cateter angiográfico tipo Shepherd Hook 5Fr.
60.01.1052	Líquido embólico a base de alcohol etilvinílico evoh como polímero embolizante, dimetilsulfóxido (dmsó) como solvente con tantalio o yodo
60.01.1053	Catéter de aterectomía rotacional trasluminal percutánea, de oclusiones agudas o crónicas, diferentes diámetros y longitudes con guía incluida de roto ablación de 0.009" y avanzador con oliva giratoria de diferentes diámetros.
60.01.1054	Stent periférico expandible por balón premontado compatible con guía 0.035" diversos diámetros y longitudes.
60.01.1055	Stent periférico de grandes diámetros cubierto con PTFE expandible por balón premontado.
60.01.1056	Bibalon para grandes diámetros compatible con guía 0.035" diversos diámetros y longitudes.
60.01.1057	kit de introductor radial con pared ultradelgada longitud opcional de 10 ó 16 ó 25cm de 5 a 7Fr.
60.01.1058	balon coronario para litotrisia ultrasonica, incluye el uso de la consola.
60.01.1059	Dispositivo transcáteter de soporte ventricular temporal incluye la consola de soporte ventricular compatible.
60.01.1060	Stents periféricos , montado y desmontado. Para expandir entre 8 Y 12 mm y 14 a 25mm de diámetro y longitud entre 36 a 50 mm.
60.01.1061	Balones periféricos diferentes medidas de bajo perfil compatibles con introductores de 4 a 11 fr. (4mm a 25 mm de diámetro por 2, 3, 4 y 6 cm).
60.01.1062	Catéter balón de elastómero termoplástico libre de DEHP y látex, angulación a 35°, con marca radiopaca de platino / iridio en eje central, diámetros de 9.5 y 13.5 mm a volúmenes de 1 y 2 CC respectivamente, largo de catéter útil de 50cm.
60.01.1063	Balón de elastómero termoplástico libre de DEHP y látex, perfil de 3 y 4Fr, dos marcas radiopacas de platino/iridio en los hombros del balón, diámetros de 4 a 10mm. Longitudes que van desde 1 a 4cm.
60.01.1064	Introductor largo de 30, 65 y 85 cm trenzado de inicio a fin, marca radiopaca de platino /iridio, dilatador de LDPE compatible con guía 0.035", de 12 y 14 Fr cuenta con válvula hemostática y llave de tres vías.

INSTITUTO MEXICANO DEL SEGURO SOCIAL DIRECCIÓN DE ADMINISTRACIÓN UNIDAD DE ADQUISICIONES COORDINACIÓN DE ADQUISICIÓN DE BIENES Y CONTRATACIÓN DE SERVICIOS COORDINACIÓN TÉCNICA DE BIENES Y SERVICIOS DIVISIÓN DE SERVICIOS INTEGRALES	LICITACIÓN PÚBLICA ELECTRÓNICA INTERNACIONAL BAJO LA COBERTURA DE TRATADOS LA-50-GYR-050GYR988-T-16-2023 SERVICIO MÉDICO INTEGRAL PARA HEMODINÁMICA Y RADIOLOGÍA INTERVENCIONISTA (SMI PARA HERI) 2023 – 2024
	Ciudad de México, 27 de julio del 2023.

CLVSI	PROCEDIMIENTO
60.01.1065	Sonda esofágica para el monitoreo hemodinámico y del gasto cardiaco (incluye uso de equipo)
60.01.1066	Catéter de aterectomía rotacional periférico trasluminal percutánea, de ocusiones agudas y/o crónicas, diferentes diámetros y longitudes con guía de trabajo especializada 0.014. Se debiera incluir consola de aterectomía periferica SIN COSTO PARA EL INSTITUTO.
60.01.1067	Cateter de soporte periferico para cruce de lesiones cronicas 0.018 0 0.014 o 0.035".
60.01.1068	Stent liberador de fármaco Biolimus A9, o stent/andamio bio absorbible liberador de fármaco sirolimus.

CANTIDADES BIENES DE CONSUMO COMPLEMENTARIO POR OOAD / UMAE:

PARTIDA	OOAD/UMAE	MIN 16 MESES	MAX 16 MESES
1	Nayarit	165	165
2	Baja California	176	176
3	Michoacán	14	14
4	Quintana Roo	47	47
5	Sinaloa	50	50
6	Tabasco	73	73
7	D.F. Sur	84	84
8	UMAE HE CMN La Raza	164	164
9	UMAE HE CMN Siglo XXI	98	98
10	UMAE HE CMN Occ Oblatos	136	136
11	UMAE HE 25 CMN Monterrey	34	34
12	UMAE HE 71 Torreón	151	151
13	UMAE HE CMN Puebla	126	126
14	UMAE HE 1 CMN Bajío	145	145
	UMAE HGP 48 CMN Bajío	18	18
15	UMAE HE 2 CMN Obregón	155	155
16	UMAE HE 14 CMN Veracruz	133	133
17	UMAE HE 1 CMN Mérida	72	72

INSTITUTO MEXICANO DEL SEGURO SOCIAL DIRECCIÓN DE ADMINISTRACIÓN UNIDAD DE ADQUISICIONES COORDINACIÓN DE ADQUISICIÓN DE BIENES Y CONTRATACIÓN DE SERVICIOS COORDINACIÓN TÉCNICA DE BIENES Y SERVICIOS DIVISIÓN DE SERVICIOS INTEGRALES	LICITACIÓN PÚBLICA ELECTRÓNICA INTERNACIONAL BAJO LA COBERTURA DE TRATADOS LA-50-GYR-050GYR988-T-16-2023 SERVICIO MÉDICO INTEGRAL PARA HEMODINÁMICA Y RADIOLOGÍA INTERVENCIONISTA (SMI PARA HERI) 2023 – 2024 Ciudad de México, 27 de julio del 2023.
-------------------------------------------------------------------------------------------------------------------------------------------------------------------------------------------------------------------------------------------------------------------------------------------------	-----------------------------------------------------------------------------------------------------------------------------------------------------------------------------------------------------------------------------------------------------------------------------------------------------------

18	UMAE HP CMN Siglo XXI	103	103
19	UMAE HP CMN OCC	129	129
20	UMAE HC CMN Siglo XXI	145	145
21	UMAE HC 34 CMN Monterrey	132	132
22	UMAE HGRAL CMN La Raza	144	144

CANTIDADES BIENES DE CONSUMO COMPLEMENTARIO PARTIDAS ESPECIALES POR OOAD / UMAE:

PARTIDA	CLAVE	OOAD/UMAE	CLAVE PRESUPUEST	SEDE	NO. SEDE	LOCALIDAD	CLVSI	Min. 16 m	Máx. 16 m
29	02	Baja California	020532062151	HGR	1	Tijuana	60.01.803	1	1
	4H	UMAE HE 2 CMN Obregón	2705071C2153	HESP	2	Ciudad Obregón	60.01.803	1	1
	19	Nayarit	190106012151	HGZ	1	Tepic	60.01.803	1	1
	4V	UMAE HC 34 CMN Monterrey	20A2011C2153	HCARD	34	Monterrey	60.01.803	1	1
29-A	4A	UMAE HE CMN La Raza	36A1041C2153	HESP	S/N	Azcapotzalco	60.01.803	1	1
	4C	UMAE HE CMN Occ Oblatos	14A6031C2153	HESP	S/N	Guadalajara	60.01.803	1	1
	4F	UMAE HE CMN Puebla	2201011C2153	HESP	S/N	Heróica Puebla de Zaragoza	60.01.803	1	1
	4G	UMAE HE 1 CMN Bajío	11A1201C2153	HESP	1	León	60.01.803	1	1
	4S	UMAE HP CMN Siglo XXI	37B503122153	HP	S/N	Cuauhtémoc	60.01.803	1	1
	4T	UMAE HP CMN OCC	14A601122153	HP	S/N	Guadalajara	60.01.803	1	1
	4U	UMAE HC CMN Siglo XXI	37B5071B2153	HCARD	S/N	Cuauhtémoc	60.01.803	1	1
	4X	UMAE HGRAL CMN La Raza	36A101112153	HGRAL	S/N	Azcapotzalco	60.01.803	1	1
30	02	Baja California	020532062151	HGR	1	Tijuana	60.01.833	1	1
	4E	UMAE HE 71 Torreón	0509161C2153	HESP	71	Torreón	60.01.833	1	1
	19	Nayarit	190106012151	HGZ	1	Tepic	60.01.833	1	1
	4H	UMAE HE 2 CMN Obregón	2705071C2153	HESP	2	Ciudad Obregón	60.01.833	1	1
30-A	4A	UMAE HE CMN La Raza	36A1041C2153	HESP	S/N	Azcapotzalco	60.01.833	1	1
	4B	UMAE HE CMN Siglo XXI	37B5091C2153	HESP	S/N	Cuauhtémoc	60.01.833	1	1
	4C	UMAE HE CMN Occ Oblatos	14A6031C2153	HESP	S/N	Guadalajara	60.01.833	1	1
	4G	UMAE HE 1 CMN Bajío	11A1201C2153	HESP	1	León	60.01.833	1	1
	4T	UMAE HP CMN OCC	14A601122153	HP	S/N	Guadalajara	60.01.833	1	1
	4U	UMAE HC CMN Siglo XXI	37B5071B2153	HCARD	S/N	Cuauhtémoc	60.01.833	1	1

INSTITUTO MEXICANO DEL SEGURO SOCIAL DIRECCIÓN DE ADMINISTRACIÓN UNIDAD DE ADQUISICIONES COORDINACIÓN DE ADQUISICIÓN DE BIENES Y CONTRATACIÓN DE SERVICIOS COORDINACIÓN TÉCNICA DE BIENES Y SERVICIOS DIVISIÓN DE SERVICIOS INTEGRALES	LICITACIÓN PÚBLICA ELECTRÓNICA INTERNACIONAL BAJO LA COBERTURA DE TRATADOS LA-50-GYR-050GYR988-T-16-2023 SERVICIO MÉDICO INTEGRAL PARA HEMODINÁMICA Y RADIOLOGÍA INTERVENCIONISTA (SMI PARA HERI) 2023 - 2024
Ciudad de México, 27 de julio del 2023.	

PARTIDA	CLAVE	OOAD/UMAE	CLAVE PRESUPUEST	SEDE	NO. SEDE	LOCALIDAD	CLVSI	Mín. 16 m	Máx. 16 m
	4X	UMAE HGRAL CMN La Raza	36A101112153	HGRAL	S/N	Azcapotzalco	60.01.833	1	1
31	02	Baja California	020532062151	HGR	1	Tijuana	60.01.846	1	1
	4E	UMAE HE 71 Torreón	0509161C2153	HESP	71	Torreón	60.01.846	1	1
	4H	UMAE HE 2 CMN Obregón	2705071C2153	HESP	2	Ciudad Obregón	60.01.846	1	1
	19	Nayarit	190106012151	HGZ	1	Tepic	60.01.846	1	1
	4V	UMAE HC 34 CMN Monterrey	20A2011C2153	HCARD	34	Monterrey	60.01.846	1	1
31-A	24	Quintana Roo	240715062151	HGR	17	Cancún	60.01.846	1	1
	4A	UMAE HE CMN La Raza	36A1041C2153	HESP	S/N	Azcapotzalco	60.01.846	1	1
	4B	UMAE HE CMN Siglo XXI	3785091C2153	HESP	S/N	Cuauhtémoc	60.01.846	1	1
	4C	UMAE HE CMN Occ Oblatos	14A6031C2153	HESP	S/N	Guadalajara	60.01.846	1	1
	4F	UMAE HE CMN Puebla	2201011C2153	HESP	S/N	Heróica Puebla de Zaragoza	60.01.846	1	1
	4G	UMAE HE 1 CMN Bajío	11A1201C2153	HESP	1	León	60.01.846	1	1
	4T	UMAE HP CMN OCC	14A601122153	HP	S/N	Guadalajara	60.01.846	1	1
	4U	UMAE HC CMN Siglo XXI	3785071B2153	HCARD	S/N	Cuauhtémoc	60.01.846	1	1
	4X	UMAE HGRAL CMN La Raza	36A101112153	HGRAL	S/N	Azcapotzalco	60.01.846	1	1
32	02	Baja California	020532062151	HGR	1	Tijuana	60.01.870	1	1
	17	Michoacán	170349062151	HGR	1	Charo	60.01.870	1	1
	4E	UMAE HE 71 Torreón	0509161C2153	HESP	71	Torreón	60.01.870	1	1
	4H	UMAE HE 2 CMN Obregón	2705071C2153	HESP	2	Ciudad Obregón	60.01.870	1	1
	19	Nayarit	190106012151	HGZ	1	Tepic	60.01.870	1	1
	4V	UMAE HC 34 CMN Monterrey	20A2011C2153	HCARD	34	Monterrey	60.01.870	1	1
32-A	24	Quintana Roo	240715062151	HGR	17	Cancún	60.01.870	1	1
	4D	D.F. Sur	370102012151	HGR	1	Benito Juárez	60.01.870	1	1
	4A	UMAE HE CMN La Raza	36A1041C2153	HESP	S/N	Azcapotzalco	60.01.870	1	1
	4B	UMAE HE CMN Siglo XXI	3785091C2153	HESP	S/N	Cuauhtémoc	60.01.870	1	1
	4C	UMAE HE CMN Occ Oblatos	14A6031C2153	HESP	S/N	Guadalajara	60.01.870	1	1
	4F	UMAE HE CMN Puebla	2201011C2153	HESP	S/N	Heróica Puebla de Zaragoza	60.01.870	1	1
	4G	UMAE HE 1 CMN Bajío	11A1201C2153	HESP	1	León	60.01.870	1	1
	4I	UMAE HE 14 CMN Veracruz	3112011C2153	HESP	14	Veracruz	60.01.870	1	1

INSTITUTO MEXICANO DEL SEGURO SOCIAL DIRECCIÓN DE ADMINISTRACIÓN UNIDAD DE ADQUISICIONES COORDINACIÓN DE ADQUISICIÓN DE BIENES Y CONTRATACIÓN DE SERVICIOS COORDINACIÓN TÉCNICA DE BIENES Y SERVICIOS DIVISIÓN DE SERVICIOS INTEGRALES	LICITACIÓN PÚBLICA ELECTRÓNICA INTERNACIONAL BAJO LA COBERTURA DE TRATADOS LA-50-GYR-050GYR988-T-16-2023 SERVICIO MÉDICO INTEGRAL PARA HEMODINÁMICA Y RADIOLOGÍA INTERVENCIONISTA (SMI PARA HERI) 2023 - 2024
Ciudad de México, 27 de julio del 2023.	

PARTIDA	CLAVE	OOAD/UMAE	CLAVE PRESUPUEST	SEDE	NO. SEDE	LOCALIDAD	CLVSI	Mín. 16 m	Máx. 16 m
	4S	UMAE HP CMN Siglo XXI	37B503122153	HP	S/N	Cuauhtémoc	60.01.870	1	1
	4T	UMAE HP CMN OCC	14A601122153	HP	S/N	Guadalajara	60.01.870	1	1
	4U	UMAE HC CMN Siglo XXI	37B5071B2153	HCAR D	S/N	Cuauhtémoc	60.01.870	1	1
	4X	UMAE HGRAL CMN La Raza	36A101112153	HGRA L	S/N	Azacapotzalco	60.01.870	1	1
33	02	Baja California	020532062151	HGR	1	Tijuana	60.01.872	1	1
	02	Baja California	020101012151	HGZ	30	Mexicali	60.01.872	1	1
	4E	UMAE HE 71 Torreón	0509161C2153	HESP	71	Torreón	60.01.872	1	1
	4H	UMAE HE 2 CMN Obregón	2705071C2153	HESP	2	Ciudad Obregón	60.01.872	1	1
	19	Nayarit	190106012151	HGZ	1	Tepic	60.01.872	1	1
	4V	UMAE HC 34 CMN Monterrey	20A2011C2153	HCAR D	34	Monterrey	60.01.872	1	1
33-A	24	Quintana Roo	240715062151	HGR	17	Cancún	60.01.872	1	1
	4A	UMAE HE CMN La Raza	36A1041C2153	HESP	S/N	Azacapotzalco	60.01.872	1	1
	4B	UMAE HE CMN Siglo XXI	37B5091C2153	HESP	S/N	Cuauhtémoc	60.01.872	1	1
	4C	UMAE HE CMN Occ Oblatos	14A6031C2153	HESP	S/N	Guadalajara	60.01.872	1	1
	4G	UMAE HE 1 CMN Bajío	11A1201C2153	HESP	1	León	60.01.872	1	1
	4S	UMAE HP CMN Siglo XXI	37B503122153	HP	S/N	Cuauhtémoc	60.01.872	1	1
	4T	UMAE HP CMN OCC	14A601122153	HP	S/N	Guadalajara	60.01.872	1	1
	4X	UMAE HGRAL CMN La Raza	36A101112153	HGRA L	S/N	Azacapotzalco	60.01.872	1	1
34	02	Baja California	020532062151	HGR	1	Tijuana	60.01.873	1	1
	26	Sinaloa	260101062151	HGR	1	Culliacán	60.01.873	1	1
	4E	UMAE HE 71 Torreón	0509161C2153	HESP	71	Torreón	60.01.873	1	1
	4H	UMAE HE 2 CMN Obregón	2705071C2153	HESP	2	Ciudad Obregón	60.01.873	1	1
	19	Nayarit	190106012151	HGZ	1	Tepic	60.01.873	1	1
	4V	UMAE HC 34 CMN Monterrey	20A2011C2153	HCAR D	34	Monterrey	60.01.873	1	1
34-A	24	Quintana Roo	240715062151	HGR	17	Cancún	60.01.873	1	1
	28	Tabasco	280132012151	HGZ	46	Villahermosa	60.01.873	1	1
	40	D.F. Sur	370102012151	HGR	1	Benito Juárez	60.01.873	1	1
	4A	UMAE HE CMN La Raza	36A1041C2153	HESP	S/N	Azacapotzalco	60.01.873	1	1
	4B	UMAE HE CMN Siglo XXI	37B5091C2153	HESP	S/N	Cuauhtémoc	60.01.873	1	1

INSTITUTO MEXICANO DEL SEGURO SOCIAL DIRECCIÓN DE ADMINISTRACIÓN UNIDAD DE ADQUISICIONES COORDINACIÓN DE ADQUISICIÓN DE BIENES Y CONTRATACIÓN DE SERVICIOS COORDINACIÓN TÉCNICA DE BIENES Y SERVICIOS DIVISIÓN DE SERVICIOS INTEGRALES	LICITACIÓN PÚBLICA ELECTRÓNICA INTERNACIONAL BAJO LA COBERTURA DE TRATADOS LA-50-GYR-050GYR988-T-16-2023 SERVICIO MÉDICO INTEGRAL PARA HEMODINÁMICA Y RADIOLOGÍA INTERVENCIONISTA (SMI PARA HERI) 2023 – 2024
Ciudad de México, 27 de julio del 2023.	

PARTIDA	CLAVE	OOAD/UMAE	CLAVE PRESUPUEST	SEDE	NO. SEDE	LOCALIDAD	CLVSI	Mín. 16 m	Máx. 16 m
	4C	UMAE HE CMN Occ Oblatos	14A6031C2153	HESP	S/N	Guadalajara	60.01.873	1	1
	4F	UMAE HE CMN Puebla	2201011C2153	HESP	S/N	Heróica Puebla de Zaragoza	60.01.873	1	1
	4G	UMAE HE 1 CMN Bajío	11A1201C2153	HESP	1	León	60.01.873	1	1
	4I	UMAE HE 14 CMN Veracruz	3112011C2153	HESP	14	Veracruz	60.01.873	1	1
	4J	UMAE HE 1 CMN Mérida	3301011C2153	HESP	1	Mérida	60.01.873	1	1
	4S	UMAE HP CMN Siglo XXI	378503122153	HP	S/N	Cuauhtémoc	60.01.873	1	1
	4T	UMAE HP CMN OCC	14A601122153	HP	S/N	Guadalajara	60.01.873	1	1
	4U	UMAE HC CMN Siglo XXI	3785071B2153	HCAR D	S/N	Cuauhtémoc	60.01.873	1	1
	4X	UMAE HGRAL CMN La Raza	36A101112153	HGRAL	S/N	Azacapatzalco	60.01.873	1	1
35	02	Baja California	020532062151	HGR	1	Tijuana	60.01.895	1	1
	4E	UMAE HE 71 Torreón	0509161C2153	HESP	71	Torreón	60.01.895	1	1
	19	Nayarit	190106012151	HGZ	1	Tepic	60.01.895	1	1
	4H	UMAE HE 2 CMN Obregón	2705071C2153	HESP	2	Ciudad Obregón	60.01.895	1	1
35-A	40	D.F. Sur	370102012151	HGR	1	Benito Juárez	60.01.895	1	1
	4A	UMAE HE CMN La Raza	36A1041C2153	HESP	S/N	Azacapatzalco	60.01.895	1	1
	4C	UMAE HE CMN Occ Oblatos	14A6031C2153	HESP	S/N	Guadalajara	60.01.895	1	1
	4F	UMAE HE CMN Puebla	2201011C2153	HESP	S/N	Heróica Puebla de Zaragoza	60.01.895	1	1
	4G	UMAE HE 1 CMN Bajío	11A1201C2153	HESP	1	León	60.01.895	1	1
	4S	UMAE HP CMN Siglo XXI	378503122153	HP	S/N	Cuauhtémoc	60.01.895	1	1
	4T	UMAE HP CMN OCC	14A601122153	HP	S/N	Guadalajara	60.01.895	1	1
	4U	UMAE HC CMN Siglo XXI	3785071B2153	HCAR D	S/N	Cuauhtémoc	60.01.895	1	1
	4X	UMAE HGRAL CMN La Raza	36A101112153	HGRAL	S/N	Azacapatzalco	60.01.895	1	1
36	02	Baja California	020532062151	HGR	1	Tijuana	60.01.942	1	1
	19	Nayarit	190106012151	HGZ	1	Tepic	60.01.942	1	1
	4H	UMAE HE 2 CMN Obregón	2705071C2153	HESP	2	Ciudad Obregón	60.01.942	1	1
36-A	4A	UMAE HE CMN La Raza	36A1041C2153	HESP	S/N	Azacapatzalco	60.01.942	1	1
	4B	UMAE HE CMN Siglo XXI	3785091C2153	HESP	S/N	Cuauhtémoc	60.01.942	1	1
	4C	UMAE HE CMN Occ Oblatos	14A6031C2153	HESP	S/N	Guadalajara	60.01.942	1	1
	4F	UMAE HE CMN Puebla	2201011C2153	HESP	S/N	Heróica Puebla de Zaragoza	60.01.942	1	1

INSTITUTO MEXICANO DEL SEGURO SOCIAL DIRECCIÓN DE ADMINISTRACIÓN UNIDAD DE ADQUISICIONES COORDINACIÓN DE ADQUISICIÓN DE BIENES Y CONTRATACIÓN DE SERVICIOS COORDINACIÓN TÉCNICA DE BIENES Y SERVICIOS DIVISIÓN DE SERVICIOS INTEGRALES	LICITACIÓN PÚBLICA ELECTRÓNICA INTERNACIONAL BAJO LA COBERTURA DE TRATADOS LA-50-GYR-050GYR988-T-16-2023 SERVICIO MÉDICO INTEGRAL PARA HEMODINÁMICA Y RADIOLOGÍA INTERVENCIONISTA (SMI PARA HERI) 2023 – 2024 Ciudad de México, 27 de julio del 2023.
-------------------------------------------------------------------------------------------------------------------------------------------------------------------------------------------------------------------------------------------------------------------------------------------------	-----------------------------------------------------------------------------------------------------------------------------------------------------------------------------------------------------------------------------------------------------------------------------------------------------------

PARTIDA	CLAVE	OOAD/UMAE	CLAVE PRESUPUEST	SEDE	NO. SEDE	LOCALIDAD	CLVSI	Mín. 16 m	Máx. 16 m
	4S	UMAE HP CMN Siglo XXI	378503122153	HP	S/N	Cuauhtémoc	60.01.942	1	1
	4T	UMAE HP CMN OCC	14A601122153	HP	S/N	Guadalajara	60.01.942	1	1
	4U	UMAE HC CMN Siglo XXI	378507182153	HCARD	S/N	Cuauhtémoc	60.01.942	1	1
	4X	UMAE HGRAL CMN La Raza	36A101112153	HGRAL	S/N	Azcapotzalco	60.01.942	1	1
37	02	Baja California	020532062151	HGR	1	Tijuana	60.01.946	1	1
	4E	UMAE HE 71 Torreón	0509161C2153	HESP	71	Torreón	60.01.946	1	1
	19	Nayarit	190106012151	HGZ	1	Tepic	60.01.946	1	1
	4H	UMAE HE 2 CMN Obregón	2705071C2153	HESP	2	Ciudad Obregón	60.01.946	1	1
37-A	28	Tabasco	280132012151	HGZ	46	Villahermosa	60.01.946	1	1
	40	D.F. Sur	370102012151	HGR	1	Benito Juárez	60.01.946	1	1
	4A	UMAE HE CMN La Raza	36A1041C2153	HESP	S/N	Azcapotzalco	60.01.946	1	1
	4B	UMAE HE CMN Siglo XXI	3785091C2153	HESP	S/N	Cuauhtémoc	60.01.946	1	1
	4C	UMAE HE CMN Occ Oblatos	14A6031C2153	HESP	S/N	Guadalajara	60.01.946	1	1
	4F	UMAE HE CMN Puebla	2201011C2153	HESP	S/N	Heróica Puebla de Zaragoza	60.01.946	1	1
	4G	UMAE HE 1 CMN Bajío	11A1201C2153	HESP	1	León	60.01.946	1	1
	4I	UMAE HE 14 CMN Veracruz	3112011C2153	HESP	14	Veracruz	60.01.946	1	1
	4U	UMAE HC CMN Siglo XXI	378507182153	HCARD	S/N	Cuauhtémoc	60.01.946	1	1
	4X	UMAE HGRAL CMN La Raza	36A101112153	HGRAL	S/N	Azcapotzalco	60.01.946	1	1
38	02	Baja California	020532062151	HGR	1	Tijuana	60.01.956	1	1
	4E	UMAE HE 71 Torreón	0509161C2153	HESP	71	Torreón	60.01.956	1	1
	4H	UMAE HE 2 CMN Obregón	2705071C2153	HESP	2	Ciudad Obregón	60.01.956	1	1
	19	Nayarit	190106012151	HGZ	1	Tepic	60.01.956	1	1
	4V	UMAE HC 34 CMN Monterrey	20A2011C2153	HCARD	34	Monterrey	60.01.956	1	1
38-A	4A	UMAE HE CMN La Raza	36A1041C2153	HESP	S/N	Azcapotzalco	60.01.956	1	1
	4C	UMAE HE CMN Occ Oblatos	14A6031C2153	HESP	S/N	Guadalajara	60.01.956	1	1
	4G	UMAE HE 1 CMN Bajío	11A1201C2153	HESP	1	León	60.01.956	1	1
	4J	UMAE HE 1 CMN Mérida	3301011C2153	HESP	1	Mérida	60.01.956	1	1
	4T	UMAE HP CMN OCC	14A601122153	HP	S/N	Guadalajara	60.01.956	1	1
	4U	UMAE HC CMN Siglo XXI	378507182153	HCARD	S/N	Cuauhtémoc	60.01.956	1	1

INSTITUTO MEXICANO DEL SEGURO SOCIAL DIRECCIÓN DE ADMINISTRACIÓN UNIDAD DE ADQUISICIONES COORDINACIÓN DE ADQUISICIÓN DE BIENES Y CONTRATACIÓN DE SERVICIOS COORDINACIÓN TÉCNICA DE BIENES Y SERVICIOS DIVISIÓN DE SERVICIOS INTEGRALES	LICITACIÓN PÚBLICA ELECTRÓNICA INTERNACIONAL BAJO LA COBERTURA DE TRATADOS LA-50-GYR-050GYR988-T-16-2023 SERVICIO MÉDICO INTEGRAL PARA HEMODINÁMICA Y RADIOLOGÍA INTERVENCIONISTA (SMI PARA HERI) 2023 - 2024
Ciudad de México, 27 de julio del 2023.	

PARTIDA	CLAVE	OOAD/UMAE	CLAVE PRESUPUEST	SEDE	NO. SEDE	LOCALIDAD	CLVSI	Min. 16 m	Máx. 16 m
	4X	UMAE HGRAL CMN La Raza	36A10112153	HGRAL	S/N	Azcapotzalco	60.01.956	1	1
39	4A	UMAE HE CMN La Raza	36A1041C2153	HESP	S/N	Azcapotzalco	60.01.988	1	1
	4B	UMAE HE CMN Siglo XXI	37B5091C2153	HESP	S/N	Cuauhtémoc	60.01.988	1	1
	4C	UMAE HE CMN Occ Oblatos	14A6031C2153	HESP	S/N	Guadalajara	60.01.988	1	1
	4G	UMAE HE 1 CMN Bajío	11A1201C2153	HESP	1	León	60.01.988	1	1
	4H	UMAE HE 2 CMN Obregón	2705071C2153	HESP	2	Ciudad Obregón	60.01.988	1	1
	19	Nayarit	190106012151	HGZ	1	Tepic	60.01.988	1	1
	4X	UMAE HGRAL CMN La Raza	36A10112153	HGRAL	S/N	Azcapotzalco	60.01.988	1	1
40	4A	UMAE HE CMN La Raza	36A1041C2153	HESP	S/N	Azcapotzalco	60.01.1002	1	1
	4C	UMAE HE CMN Occ Oblatos	14A6031C2153	HESP	S/N	Guadalajara	60.01.1002	1	1
40-A	4H	UMAE HE 2 CMN Obregón	2705071C2153	HESP	2	Ciudad Obregón	60.01.1002	1	1
	19	Nayarit	190106012151	HGZ	1	Tepic	60.01.1002	1	1
	4V	UMAE HC 34 CMN Monterrey	20A2011C2153	HCAR D	34	Monterrey	60.01.1002	1	1
41	4D	UMAE HE 25 CMN Monterrey	2001701C2153	HESP	25	Monterrey	60.01.1014	1	1
	4H	UMAE HE 2 CMN Obregón	2705071C2153	HESP	2	Ciudad Obregón	60.01.1014	1	1
	19	Nayarit	190106012151	HGZ	1	Tepic	60.01.1014	1	1
	4V	UMAE HC 34 CMN Monterrey	20A2011C2153	HCAR D	34	Monterrey	60.01.1014	1	1
41-A	4A	UMAE HE CMN La Raza	36A1041C2153	HESP	S/N	Azcapotzalco	60.01.1014	1	1
	4B	UMAE HE CMN Siglo XXI	37B5091C2153	HESP	S/N	Cuauhtémoc	60.01.1014	1	1
	4F	UMAE HE CMN Puebla	1203011C2153	HESP	S/N	Heróica Puebla de Zaragoza	60.01.1014	1	1
	4G	UMAE HE 1 CMN Bajío	11A1201C2153	HESP	1	León	60.01.1014	1	1
	4I	UMAE HE 14 CMN Veracruz	3112011C2153	HESP	14	Veracruz	60.01.1014	1	1
	4U	UMAE HC CMN Siglo XXI	37B5071B2153	HCAR D	S/N	Cuauhtémoc	60.01.1014	1	1
	4X	UMAE HGRAL CMN La Raza	36A10112153	HGRAL	S/N	Azcapotzalco	60.01.1014	1	1
42	19	Nayarit	190106012151	HGZ	1	Tepic	60.01.1058	1	1
	4V	UMAE HC 34 CMN Monterrey	20A2011C2153	HCAR D	34	Monterrey	60.01.1058	1	1
43	4E	UMAE HE 71 Torreón	0509161C2153	HESP	71	Torreón	60.01.1063	1	1
	19	Nayarit	190106012151	HGZ	1	Tepic	60.01.1063	1	1
	4V	UMAE HC 34 CMN Monterrey	20A2011C2153	HCAR D	34	Monterrey	60.01.1063	1	1

INSTITUTO MEXICANO DEL SEGURO SOCIAL DIRECCIÓN DE ADMINISTRACIÓN UNIDAD DE ADQUISICIONES COORDINACIÓN DE ADQUISICIÓN DE BIENES Y CONTRATACIÓN DE SERVICIOS COORDINACIÓN TÉCNICA DE BIENES Y SERVICIOS DIVISIÓN DE SERVICIOS INTEGRALES	LICITACIÓN PÚBLICA ELECTRÓNICA INTERNACIONAL BAJO LA COBERTURA DE TRATADOS LA-50-GYR-050GYR98B-T-16-2023 SERVICIO MÉDICO INTEGRAL PARA HEMODINÁMICA Y RADIOLOGÍA INTERVENCIONISTA (SMI PARA HERI) 2023 – 2024
Ciudad de México, 27 de julio del 2023.	

PARTIDA	CLAVE	ODAD/UMAE	CLAVE PRESUPUEST	SEDE	NO. SEDE	LOCALIDAD	CLVSI	Mín. 16 m	Máx. 16 m
43-A	4S	UMAE HP CMN Siglo XXI	37B503122153	HP	S/N	Cuauhtémoc	60.01.1063	1	1
	4U	UMAE HC CMN Siglo XXI	37B5071B2153	HCARD	S/N	Cuauhtémoc	60.01.1063	1	1
44	4F	UMAE HE CMN Puebla	2201011C2153	HESP	S/N	Heróica Puebla de Zaragoza	60.01.1065	1	1
	4G	UMAE HE 1 CMN Bajío	11A1201C2153	HESP	1	León	60.01.1065	1	1
	19	Nayarit	190106012151	HGZ	1	Tepic	60.01.1065	1	1
	4U	UMAE HC CMN Siglo XXI	37B5071B2153	HCARD	S/N	Cuauhtémoc	60.01.1065	1	1
45	19	Nayarit	190106012151	HGZ	1	Tepic	60.01.1042	1	1
	4E	UMAE HE 71 Torreón	0509161C2153	HESP	71	Torreón	60.01.1042	1	1
	4V	UMAE HC 34 CMN Monterrey	20A2011C2153	HCARD	34	Monterrey	60.01.1042	1	1
45-A	4A	UMAE HE CMN La Raza	36A1041C2153	HESP	S/N	Azcapotzalco	60.01.1042	1	1
	4C	UMAE HE CMN Occ Oblatos	14A6031C2153	HESP	S/N	Guadalajara	60.01.1042	1	1
	4G	UMAE HE 1 CMN Bajío	11A1201C2153	HESP	1	León	60.01.1042	1	1
	4T	UMAE HP CMN OCC	14A601122153	HP	S/N	Guadalajara	60.01.1042	1	1
46	19	Nayarit	190106012151	HGZ	1	Tepic	60.01.809	1	1
	02	Baja California	020101012151	HGZ	30	Mexicali	60.01.809	1	1
	17	Michoacán	170349062151	HGR	1	Charo	60.01.809	1	1
	26	Sinaloa	260101062151	HGR	1	Culiacán	60.01.809	1	1
	4E	UMAE HE 71 Torreón	0509161C2153	HESP	71	Torreón	60.01.809	1	1
	4H	UMAE HE 2 CMN Obregón	2705071C2153	HESP	2	Ciudad Obregón	60.01.809	1	1
	4V	UMAE HC 34 CMN Monterrey	20A2011C2153	HCARD	34	Monterrey	60.01.809	1	1
46-A	24	Quintana Roo	240715062151	HGR	17	Cancún	60.01.809	1	1
	28	Tabasco	280132012151	HGZ	46	Villahermosa	60.01.809	1	1
	40	D.F. Sur	370102012151	HGR	1	Benito Juárez	60.01.809	1	1
	4A	UMAE HE CMN La Raza	36A1041C2153	HESP	S/N	Azcapotzalco	60.01.809	1	1
	4C	UMAE HE CMN Occ Oblatos	14A6031C2153	HESP	S/N	Guadalajara	60.01.809	1	1
	4F	UMAE HE CMN Puebla	2201011C2153	HESP	S/N	Heróica Puebla de Zaragoza	60.01.809	1	1
	4G	UMAE HE 1 CMN Bajío	11A1201C2153	HESP	1	León	60.01.809	1	1
	4I	UMAE HE 14 CMN Veracruz	3112011C2153	HESP	14	Veracruz	60.01.809	1	1
	4J	UMAE HE 1 CMN Mérida	3301011C2153	HESP	1	Mérida	60.01.809	1	1

INSTITUTO MEXICANO DEL SEGURO SOCIAL DIRECCIÓN DE ADMINISTRACIÓN UNIDAD DE ADQUISICIONES COORDINACIÓN DE ADQUISICIÓN DE BIENES Y CONTRATACIÓN DE SERVICIOS COORDINACIÓN TÉCNICA DE BIENES Y SERVICIOS DIVISIÓN DE SERVICIOS INTEGRALES	LICITACIÓN PÚBLICA ELECTRÓNICA INTERNACIONAL BAJO LA COBERTURA DE TRATADOS LA-50-GYR-050GYR988-T-16-2023 SERVICIO MÉDICO INTEGRAL PARA HEMODINÁMICA Y RADIOLOGÍA INTERVENCIONISTA (SMI PARA HERI) 2023 – 2024 Ciudad de México, 27 de julio del 2023.
-------------------------------------------------------------------------------------------------------------------------------------------------------------------------------------------------------------------------------------------------------------------------------------------------	-----------------------------------------------------------------------------------------------------------------------------------------------------------------------------------------------------------------------------------------------------------------------------------------------------------

PARTIDA	CLAVE	OOAD/UMAE	CLAVE PRESUPUEST	SEDE	NO. SEDE	LOCALIDAD	CLVSI	Mín. 16 m	Máx. 16 m
	4T	UMAE HP CMN OCC	14A601122153	HP	5/N	Guadalajara	60.01.809	1	1
	4W	UMAE HGP 48 CMN Bajío	11A121142153	HGP	48	León	60.01.809	1	1
	4X	UMAE HGRAL CMN La Raza	36A101112153	HGRAL	5/N	Azacapatzalco	60.01.809	1	1
47	02	Baja California	020532062151	HGR	1	Tijuana	60.01.896	1	1
	4D	UMAE HE 25 CMN Monterrey	2001701C2153	HESP	25	Monterrey	60.01.896	1	1
	4E	UMAE HE 71 Torreón	0509161C2153	HESP	71	Torreón	60.01.896	1	1
	4H	UMAE HE 2 CMN Obregón	2705071C2153	HESP	2	Ciudad Obregón	60.01.896	1	1
	4V	UMAE HC 34 CMN Monterrey	20A2011C2153	HCARD	34	Monterrey	60.01.896	1	1
47-A	4A	UMAE HE CMN La Raza	36A1041C2153	HESP	5/N	Azacapatzalco	60.01.896	1	1
	4B	UMAE HE CMN Siglo XXI	37B5091C2153	HESP	5/N	Cuahtémoc	60.01.896	1	1
	4C	UMAE HE CMN Occ Oblatos	14A6031C2153	HESP	5/N	Guadalajara	60.01.896	1	1
	4F	UMAE HE CMN Puebla	2201011C2153	HESP	5/N	Heróica Puebla de Zaragoza	60.01.896	1	1
	4G	UMAE HE 1 CMN Bajío	11A1201C2153	HESP	1	León	60.01.896	1	1
	4S	UMAE HP CMN Siglo XXI	37B503122153	HP	5/N	Cuahtémoc	60.01.896	1	1
	4T	UMAE HP CMN OCC	14A601122153	HP	5/N	Guadalajara	60.01.896	1	1
	4U	UMAE HC CMN Siglo XXI	37B507182153	HCARD	5/N	Cuahtémoc	60.01.896	1	1
	4X	UMAE HGRAL CMN La Raza	36A101112153	HGRAL	5/N	Azacapatzalco	60.01.896	1	1
48	02	Baja California	020532062151	HGR	1	Tijuana	60.01.801	1	1
	4E	UMAE HE 71 Torreón	0509161C2153	HESP	71	Torreón	60.01.801	1	1
	4H	UMAE HE 2 CMN Obregón	2705071C2153	HESP	2	Ciudad Obregón	60.01.801	1	1
	19	Nayarit	190106012151	HGZ	1	Tepic	60.01.801	1	1
	4V	UMAE HC 34 CMN Monterrey	20A2011C2153	HCARD	34	Monterrey	60.01.801	1	1
48-A	40	D.F. Sur	370102012151	HGR	1	Benito Juárez	60.01.801	1	1
	4A	UMAE HE CMN La Raza	36A1041C2153	HESP	5/N	Azacapatzalco	60.01.801	1	1
	4C	UMAE HE CMN Occ Oblatos	14A6031C2153	HESP	5/N	Guadalajara	60.01.801	1	1
	4F	UMAE HE CMN Puebla	2201011C2153	HESP	5/N	Heróica Puebla de Zaragoza	60.01.801	1	1
	4G	UMAE HE 1 CMN Bajío	11A1201C2153	HESP	1	León	60.01.801	1	1
	4I	UMAE HE 14 CMN Veracruz	3112011C2153	HESP	14	Veracruz	60.01.801	1	1
	4S	UMAE HP CMN Siglo XXI	37B503122153	HP	5/N	Cuahtémoc	60.01.801	1	1
	4T	UMAE HP CMN OCC	14A601122153	HP	5/N	Guadalajara	60.01.801	1	1

INSTITUTO MEXICANO DEL SEGURO SOCIAL DIRECCIÓN DE ADMINISTRACIÓN UNIDAD DE ADQUISICIONES COORDINACIÓN DE ADQUISICIÓN DE BIENES Y CONTRATACIÓN DE SERVICIOS COORDINACIÓN TÉCNICA DE BIENES Y SERVICIOS DIVISIÓN DE SERVICIOS INTEGRALES	LICITACIÓN PÚBLICA ELECTRÓNICA INTERNACIONAL BAJO LA COBERTURA DE TRATADOS LA-50-GYR-050GYR988-T-16-2023 SERVICIO MÉDICO INTEGRAL PARA HEMODINÁMICA Y RADIOLOGÍA INTERVENCIONISTA (SMI PARA HERI) 2023 - 2024 Ciudad de México, 27 de julio del 2023.
-------------------------------------------------------------------------------------------------------------------------------------------------------------------------------------------------------------------------------------------------------------------------------------------------	---------------------------------------------------------------------------------------------------------------------------------------------------------------------------------------------------------------------------------------------------------------------------------------------------------------------

PARTIDA	CLAVE	OOAD/UMAE	CLAVE PRESUPUEST	SEDE	NO. SEDE	LOCALIDAD	CLVSI	Mín. 16 m	Máx. 16 m
	4U	UMAE HC CMN Siglo XXI	37B5071B2153	HCAR D	S/N	Cuauhtémoc	60.01.801	1	1
	4W	UMAE HGP 48 CMN Bajío	11A121142153	HGP	48	León	60.01.801	1	1
	4X	UMAE HGRAL CMN La Raza	36A101112153	HGRAL	S/N	Azcapotzalco	60.01.801	1	1
49	4U	UMAE HC CMN Siglo XXI	37B5071B2153	HCAR D	S/N	Cuauhtémoc	60.01.1068	1	1
	4V	UMAE HC 34 CMN Monterrey	20A2011C2153	HCAR D	34	Monterrey	60.01.1068	1	1

El licitante adjudicado del servicio está obligado a tener disponible y proporcionar los diferentes bienes de consumo **complementarios necesarios** en el momento en el que se lleva a cabo el procedimiento, sumándose el importe de este insumo al precio unitario del procedimiento programado, **de acuerdo con el FORMATO T14 "Reporte diario de procedimientos y Bienes de consumo utilizados en Hemodinamia y Radiología Intervencionista"**, y serán foliados y facturados por separado.

De los BIENES DE CONSUMO COMPLEMENTARIOS requeridos:

- 6.2.1.** El licitante deberá presentar como parte de su Propuesta Técnica, copia simple de los registros sanitarios de al menos el 80% de la totalidad del equipo, y bienes de consumo básicos y complementarios ofertados por partida, en anverso y reverso, vigentes y su última actualización (refrendo o prórroga según corresponda) expedidos por la COFEPRIS, considerando lo señalado en el Anexo Técnico y Términos y Condiciones, en congruencia con lo dispuesto por el artículo 376 de la Ley General de Salud y el artículo 82 del Reglamento de Insumos para la Salud.

Asimismo, el licitante deberá presentar en su propuesta técnica en papel membretado de la licitante, un escrito en el que manifieste que, en caso de resultar adjudicado se compromete a entregar al titular de la Coordinación Técnica de Servicios Médicos Indirectos en copia simple a más tardar a los cinco días naturales siguientes al acto del fallo los Registros Sanitarios del 20% correspondiente al 100% del equipo médico, bienes de consumo básicos y complementarios **ofertados por partida que no hubiese entregado** durante el proceso de licitación, dicho escrito deberá estar debidamente firmado por el representante legal del licitante (o el representante común en caso de participación conjunta). Para su aceptación, los Registros Sanitarios deberán cumplir con todos y cada uno de los requisitos establecidos para los mismos en la presente convocatoria.

Adicionalmente, en su propuesta técnica deberá presentar el **Formato T33 "Relación del 20% del equipo, bienes de consumo básico y complementario, pendientes de entrega del registro sanitario"** ofertados por partida, considerados para ser entregados de conformidad al párrafo anterior.

En caso de que el Registro Sanitario presentado por el licitante en los **Anexo T2." Equipo médico de SMI para HERI", Anexo T4." Bienes de Consumo de SMI para HERI"**, no se encuentre dentro del periodo de

<p>INSTITUTO MEXICANO DEL SEGURO SOCIAL DIRECCIÓN DE ADMINISTRACIÓN UNIDAD DE ADQUISICIONES COORDINACIÓN DE ADQUISICIÓN DE BIENES Y CONTRATACIÓN DE SERVICIOS COORDINACIÓN TÉCNICA DE BIENES Y SERVICIOS DIVISIÓN DE SERVICIOS INTEGRALES</p>	<p>LICITACIÓN PÚBLICA ELECTRÓNICA INTERNACIONAL BAJO LA COBERTURA DE TRATADOS LA-50-GYR-050GYR988-T-16-2023 SERVICIO MÉDICO INTEGRAL PARA HEMODINÁMICA Y RADIOLOGÍA INTERVENCIONISTA (SMI PARA HERI) 2023 – 2024 Ciudad de México, 27 de julio del 2023.</p>
-------------------------------------------------------------------------------------------------------------------------------------------------------------------------------------------------------------------------------------------------------------------	---------------------------------------------------------------------------------------------------------------------------------------------------------------------------------------------------------------------------------------------------------------------------------------------

vigencia señalado en el mismo, conforme al artículo 376 de la Ley General de Salud, el licitante deberá presentar:

- c) Copia simple del Registro Sanitario sometido a prórroga.
- d) Copia simple del **"Comprobante de Trámite de Prórroga"** emitido por la COFEPRIS, o en su caso, Copia simple de la **"Constancia de Prórroga"** donde se identifique plenamente el número de Registro Sanitario emitida por la COFEPRIS.

Nota: no son válidas "consultas por Internet, capturas de pantalla o cartas dirigidas" a COFEPRIS sin su respuesta en los trámites realizados, la cual no acredite la veracidad del documento.

En el caso de que algún equipo y/o bienes de consumo (básico o complementario), de origen Nacional o Internacional, el licitante advierta que no requiere Registro Sanitario, deberá presentar, Carta de la COFEPRIS manifestando que no requiere registro sanitario.

El no presentar la copia simple del Registro Sanitario vigente o prórroga de este actualizado, o copia simple del comprobante del trámite de prórroga, o la carta de la COFEPRIS en la que se indique que no requiere registro sanitario de aquellos productos que por su naturaleza, características propias y uso no se consideran como insumos para la salud, se ubicarán en el proceso de contratación y dependiendo del resultado de su revisión, podrá ser causal de desechamiento.

- 6.2.2 El licitante deberá presentar como parte de su Propuesta Técnica, copia simple de los Certificados de Calidad ISO-13485:2016 en **Sistemas de Gestión de Calidad aplicable para Dispositivos Médicos** a nombre del fabricante o copia simple del Certificado FDA vigente, o el Certificado de Calidad de la Comunidad Económica Europea (CCEE), o Certificado de Calidad de Buenas Prácticas de Manufactura de COFEPRIS, o Ministerio de Salud de Japón, vigente en el idioma del país de origen acompañado de su traducción simple al español de al menos el **80%** del equipo médico, y bienes de consumo básicos y complementarios del **100%** que **oferte por partida** en su propuesta técnica, incluyendo en el **FORMATO T21 "PROPUESTA PARA EVALUACIÓN TÉCNICA / DOCUMENTAL"** (presentar formato en PDF y Excel editable), debidamente referenciados donde se cite el equipo médico y bienes de consumo básicos y complementarios al que corresponde.

Asimismo, el licitante deberá presentar en su propuesta técnica en papel membretado de la licitante, un escrito en el que manifieste que, en caso de resultar adjudicado, previo a la firma del contrato, se compromete a entregar al titular de la Coordinación Técnica de Servicios Médicos Indirectos en copia simple a más tardar a los cinco días naturales siguientes al acto del fallo los Certificados de Calidad del **20%** correspondiente al **100%** del equipo médico, bienes de consumo básicos y complementarios **ofertados por partida que no hubiese entregado** durante el proceso de licitación, dicho escrito deberá estar debidamente firmado por el representante legal del licitante (o el representante común en caso de participación conjunta). Para su aceptación, los Certificados de Calidad deberán cumplir con todos y cada uno de los requisitos establecidos para los mismos en la presente convocatoria.

<p>INSTITUTO MEXICANO DEL SEGURO SOCIAL DIRECCIÓN DE ADMINISTRACIÓN UNIDAD DE ADQUISICIONES COORDINACIÓN DE ADQUISICIÓN DE BIENES Y CONTRATACIÓN DE SERVICIOS COORDINACIÓN TÉCNICA DE BIENES Y SERVICIOS DIVISIÓN DE SERVICIOS INTEGRALES</p>	<p>LICITACIÓN PÚBLICA ELECTRÓNICA INTERNACIONAL BAJO LA COBERTURA DE TRATADOS LA-50-GYR-050GYR988-T-16-2023 SERVICIO MÉDICO INTEGRAL PARA HEMODINÁMICA Y RADIOLOGÍA INTERVENCIONISTA (SMI PARA HERI) 2023 – 2024 Ciudad de México, 27 de julio del 2023.</p>
-------------------------------------------------------------------------------------------------------------------------------------------------------------------------------------------------------------------------------------------------------------------	---------------------------------------------------------------------------------------------------------------------------------------------------------------------------------------------------------------------------------------------------------------------------------------------

Adicionalmente, en su propuesta técnica deberá presentar en el **Formato T34 "Relación del 20% de equipo médico, y bienes de consumo básicos y complementarios, pendientes de Certificados de Calidad"**, la relación de los equipos médico, instrumental, bienes de consumo básicos y complementarios ofertado por partida, pendientes de Certificados de Calidad, considerados para ser entregados de conformidad al párrafo anterior, acompañado de su traducción simple al español, solo en caso de estar en idioma diferente, el cual deberá cumplir con el detalle exacto de la denominación distintiva del certificado de calidad presentado en su descripción y estar en hoja membretada de la licitante, debidamente firmado por su representante legal, cumpliendo con todos y cada uno de los requisitos establecidos en el presente numeral, para su posterior entrega mediante copia simple a la Coordinación Técnica de Servicios Médicos Indirectos, toda vez que el licitante haya sido adjudicado en alguna de las partidas.

El no presentar la copia simple de los documentos correspondientes a los certificados aquí enunciados de al menos el **80% del 100%** de equipo que oferte por partida en su propuesta técnica; será causal de desechamiento.

Todos estos documentos serán referenciados en los **FORMATO T21 "FORMATO de propuesta para la evaluación técnico/documental"**.

Los licitantes adjudicados deberán presentar todas las marcas y modelos de los bienes de consumo que utilizan al inicio de la prestación del servicio, así como las especificaciones del contacto del fabricante o distribuidor de los mismos **FORMATO 16. RELACIÓN DE MARCAS, MODELO Y MANUAL DEL FABRICANTE DEL EQUIPO MÉDICO Y BIENES DE CONSUMO**. Este deberá ser entregado a más tardar 15 (quince) días naturales antes a la puesta a punto, al jefe del servicio que sea designado por parte de la Unidad Médica, con firma de recepción del servidor público dando total certeza de conocimiento de los bienes que pueden solicitar.

Las dotaciones subsecuentes de los bienes de consumo complementario se efectuarán por lo menos 7 días naturales antes de la fecha de programación de los procedimientos, la cual corresponderá al consumo estimado de estos días conforme a lo establecido en el **FORMATO T9 Control semanal de dotación de bienes de consumo complementarios**, Se deberá garantizar la disponibilidad de los bienes de consumo básicos y complementarios en condiciones óptimas de envase, embalaje a prueba de humedad y de polvo, con el fin de preservar la esterilidad, calidad y condiciones adecuadas durante el transporte y el almacenaje y deberán contener en idioma español la siguiente información:

- Descripción completa del bien de consumo (marca y lote)
- Cantidad
- Fecha de fabricación y caducidad
- País de origen del bien de consumo
- Condiciones de almacenamiento

<p>INSTITUTO MEXICANO DEL SEGURO SOCIAL DIRECCIÓN DE ADMINISTRACIÓN UNIDAD DE ADQUISICIONES COORDINACIÓN DE ADQUISICIÓN DE BIENES Y CONTRATACIÓN DE SERVICIOS COORDINACIÓN TÉCNICA DE BIENES Y SERVICIOS DIVISIÓN DE SERVICIOS INTEGRALES</p>	<p>LICITACIÓN PÚBLICA ELECTRÓNICA INTERNACIONAL BAJO LA COBERTURA DE TRATADOS LA-50-GYR-050GYR988-T-16-2023 SERVICIO MÉDICO INTEGRAL PARA HEMODINÁMICA Y RADIOLOGÍA INTERVENCIONISTA (SMI PARA HERI) 2023 – 2024</p>
<p style="text-align: right;">Ciudad de México, 27 de julio del 2023.</p>	

La forma de presentación de la propuesta de Bienes de Consumo Complementarios en electrónico en CompraNet y para pronta referencia de los incisos, debe de ser presentada en archivos diferenciados, en donde en cada archivo estarán cada uno de los documentos solicitados en los incisos, debiendo identificar con el número, asignado en el **ANEXO T4 "Bienes de Consumo del SMI para HERI 2023"**, seguido del nombre del Bien de Consumo que se esté proponiendo. La carpeta que se esté presentando deberá resaltar los datos y especificaciones solicitadas en cada inciso y que pertenecen al equipo que se esté tratando en cada carpeta.

Ejemplo:

Nombre de la Carpeta: "BIENES DE CONSUMO BÁSICOS Y COMPLEMENTARIOS"

Contenido de la subcarpeta:

60.01.980 Catéteres multipropósito punta a1, a2, b1 y b2 estéril y desechable. Longitud 100 cm calibre. 5Fr.



- 1 Registro sanitario**
- 2 Folleto o catalogo o referencia gráfica**
- 3 Certificado FDA, CEE, Buenas Prácticas, ISO**

Y de esta manera debe de presentarse tantas carpetas sean necesarias acordes al número de Bienes de Consumo que se estén proponiendo de acuerdo al **FORMATO T21 "FORMATO de Propuesta para evaluación técnico /documental"**, contenida en "FORMATOS de SMI para HERI".

7 SERVICIO MANTENIMIENTO PREVENTIVO Y CORRECTIVO.

El licitante adjudicado deberá mantener los equipos médicos en óptimas condiciones, así como la Transferencia de conocimientos en el manejo de estos, permitiendo a los Hemodinamistas y Radiólogos Intervencionistas, realizar en tiempo y forma los procedimientos del catálogo del servicio integral; así mismo en cumplimiento del numeral 5.2 de la NOM-026-SSA3-2012, para la "Práctica de la Cirugía Mayor Ambulatoria", en donde las unidades que cuenten con este servicio deben acatar los lineamientos que a la letra dice: "Todo el equipamiento médico debe estar sujeto a mantenimiento preventivo y correctivo".

El licitante deberá considerar y favorecer en su propuesta, lo referente al mantenimiento, con la finalidad de que en la Unidad Médica en donde se lleve a cabo el servicio cumpla con esta normatividad, otorgando los siguientes mantenimientos:

7.1 Mantenimiento Preventivo de Equipo Médico

**ANEXOS
DIVISIÓN DE CONTRATOS**

<p>INSTITUTO MEXICANO DEL SEGURO SOCIAL DIRECCIÓN DE ADMINISTRACIÓN UNIDAD DE ADQUISICIONES COORDINACIÓN DE ADQUISICIÓN DE BIENES Y CONTRATACIÓN DE SERVICIOS COORDINACIÓN TÉCNICA DE BIENES Y SERVICIOS DIVISIÓN DE SERVICIOS INTEGRALES</p>	<p>LICITACIÓN PÚBLICA ELECTRÓNICA INTERNACIONAL BAJO LA COBERTURA DE TRATADOS LA-50-GYR-050GYR988-T-16-2023 SERVICIO MÉDICO INTEGRAL PARA HEMODINÁMICA Y RADIOLOGÍA INTERVENCIONISTA (SMI PARA HERI) 2023 – 2024 Ciudad de México, 27 de julio del 2023.</p>
-------------------------------------------------------------------------------------------------------------------------------------------------------------------------------------------------------------------------------------------------------------------	---------------------------------------------------------------------------------------------------------------------------------------------------------------------------------------------------------------------------------------------------------------------------------------------

Informará por escrito a los jefes del servicio y de conservación, en el plazo comprendido a los **15 (quince) días naturales posteriores a partir de la emisión y notificación del fallo** el Programa de Mantenimiento Preventivo de los Equipos Médicos **que sugiere el manual fabricante**, en caso de no referirse y así considerarlo la Convocante, autorizará por medio del Administrador del contrato, se realicen los ajustes que procedan, la realización del Mantenimiento Preventivo cada 4 (cuatro) meses o antes si lo consideran necesario, con la finalidad de mantener o alcanzar los criterios de certificación según lo marca el Consejo de Salubridad General (CSG).

Es preciso señalar que la fecha específica de mantenimiento no podrá rebasar la semana señalada y se deberá considerar que puede ser modificado por la frecuencia de los servicios, por las características técnicas y a las necesidades de uso y desgaste de los equipos, lo cual se hará del conocimiento de la empresa adjudicada a través del Administrador del Contrato.

El Instituto llevará el control a través del **FORMATO T3. "Reporte de Mantenimiento Preventivo"**. Dicho mantenimiento deberá ser supervisado por el Jefe de Servicio y/o Jefe de Conservación de la Unidad Médica, quien remitirá el reporte correspondiente al Administrador del Contrato, una vez avalado mediante su firma autógrafa. Dejando como constancia, la colocación de etiqueta en el equipo que indique la fecha de realización del mantenimiento, la fecha del próximo mantenimiento y el nombre del técnico que lo realizó.

En caso de haberse determinado la necesidad de sustituir el equipo, objeto de Mantenimiento Preventivo, esta debe realizarse en un plazo máximo de 48 (cuarenta y ocho) horas, contadas a partir de su notificación al Área de Conservación de la Unidad Médica, por parte del proveedor.

Para garantizar la continuidad del Servicio Médico Integral CONTRATADO.

7.2 Mantenimiento Correctivo de Equipo Médico.

El mantenimiento correctivo, se prestará cuando el equipo, presente fallas en alguna de sus partes, para lo que deberá dar atención a través de los reportes, en que se indicará las fallas del equipo médico y/o la asistencia técnica, según proceda.

El licitante deberá efectuar las reparaciones necesarias con piezas nuevas y originales.

Cuando el proveedor identifique que se requiera la sustitución de las mismas por el uso y desgaste, o bien cuando por el tiempo de vida de las partes del equipo sea recomendable el cambio, el costo de las refacciones e insumos que se requieran, para el mantenimiento correctivo de los equipos, serán por cuenta del proveedor, en caso de que se determine la necesidad de sustituir los equipos por otros de las mismas

<p>INSTITUTO MEXICANO DEL SEGURO SOCIAL DIRECCIÓN DE ADMINISTRACIÓN UNIDAD DE ADQUISICIONES COORDINACIÓN DE ADQUISICIÓN DE BIENES Y CONTRATACIÓN DE SERVICIOS COORDINACIÓN TÉCNICA DE BIENES Y SERVICIOS DIVISIÓN DE SERVICIOS INTEGRALES</p>	<p>LICITACIÓN PÚBLICA ELECTRÓNICA INTERNACIONAL BAJO LA COBERTURA DE TRATADOS LA-50-GYR-050GYR988-T-16-2023 SERVICIO MÉDICO INTEGRAL PARA HEMODINÁMICA Y RADIOLOGÍA INTERVENCIONISTA (SMI PARA HERI) 2023 – 2024 Ciudad de México, 27 de julio del 2023.</p>
-------------------------------------------------------------------------------------------------------------------------------------------------------------------------------------------------------------------------------------------------------------------	---------------------------------------------------------------------------------------------------------------------------------------------------------------------------------------------------------------------------------------------------------------------------------------------

especificaciones técnicas, esto deberá realizarse en un plazo máximo de 48 (cuarenta y ocho) horas para el área metropolitana, y 72 (setenta y dos) horas, para las áreas rurales, contadas a partir de la notificación del reporte que el Instituto realice vía telefónica así como por correo electrónico donde se asignará un número de **folio correspondiente**. Dicho mantenimiento deberá ser supervisado por el jefe de servicio y/o Jefe de Conservación de la unidad médica y avalada mediante firma autógrafa en el **FORMATO T5. "Reporte de Mantenimiento Correctivo"**.

Para aquellos equipos médicos que tengan en un periodo de treinta días, tres incidencias correctivas deberán ser sustituidas en un lapso no mayor a 48 (cuarenta y ocho) horas por otro igual o de mayores características, lo cual se hará mediante el **FORMATO T15 "Reporte de Incidencias"**.

Para aquellos equipos médicos que tengan en un periodo de treinta días, cuatro incidencias correctivas será motivo para iniciar el procedimiento de rescisión de contrato.

Tanto el mantenimiento preventivo como el correctivo del equipo médico propiedad del licitante deberán ser realizados por cuenta de este mismo, garantizando la funcionalidad de los equipos médicos y la continuidad del servicio en óptimas condiciones.

8 ASISTENCIA TÉCNICA.

Para la preparación y puesta en uso de los equipos y bienes de consumo en el procedimiento hemodinámico:

El licitante adjudicado deberá proporcionar la asistencia técnica necesaria, para el uso óptimo de los equipos médicos y bienes de consumo, en las Unidades Médicas del Instituto con Servicio Médico Integral Para Hemodinamia y Radiología Intervencionista.

El licitante participante deberá designar técnicos capacitados en Procedimientos de Hemodinámica y deberá comprobarlo para su evaluación (puntaje), mediante copias de Título, Cédula profesional, diplomas y/o constancias expedidas por Instituciones públicas y/o privadas, cursos del fabricante y/o distribuidor centros de Transferencia de conocimientos reconocida y dedicada a proporcionar servicios de mantenimiento y capacitación en equipo médico, que acredite el dominio de herramientas en instalación y operación de los equipos requeridos en la Unidad Hospitalaria incluida en la partida de su interés (detallado en los términos y condiciones), que darán cobertura a los turnos matutino, vespertino y nocturno, (uno por cada sala y turno de la Unidad contenida en la partida de su interés) de lunes a domingo, conforme a la programación y necesidades de las unidades médicas institucionales, para que una vez adjudicados asistan logísticamente al personal del Instituto en todos los procedimientos.

Este personal deberá permanecer en las salas de Hemodinámica y Radiodiagnóstico, según corresponda, y estar disponible de acuerdo a la programación de procedimientos hemodinámicos, sean estos procedimientos electivos o de urgencias, estos últimos si son en el turno nocturno serán atendidas por el proveedor con guardias o vía

INSTITUTO MEXICANO DEL SEGURO SOCIAL DIRECCIÓN DE ADMINISTRACIÓN UNIDAD DE ADQUISICIONES COORDINACIÓN DE ADQUISICIÓN DE BIENES Y CONTRATACIÓN DE SERVICIOS COORDINACIÓN TÉCNICA DE BIENES Y SERVICIOS DIVISIÓN DE SERVICIOS INTEGRALES	LICITACIÓN PÚBLICA ELECTRÓNICA INTERNACIONAL BAJO LA COBERTURA DE TRATADOS LA-50-GYR-050GYR988-T-16-2023 SERVICIO MÉDICO INTEGRAL PARA HEMODINÁMICA Y RADIOLOGÍA INTERVENCIONISTA (SMI PARA HERI) 2023 – 2024
Ciudad de México, 27 de julio del 2023.	

telefónica conforme a un acuerdo mutuo entre el técnico asignado por el proveedor y el Jefe de Servicio de Hemodinámica o de Radiodiagnóstico según corresponda, acorde a la distribución de equipo definido en el **Anexo T11** "Distribución de equipo, de SMI para HERI" y Anexo T 1 "Requerimientos del SMI para HERI 2023", mediante los **FORMATOS T18 DESIGNACIÓN DE SUPERVISOR EN INSTALACIÓN Y MANTENIMIENTO**. Dando cobertura a los turnos matutino, vespertino y nocturno, de lunes a domingo, de 7:30 a 14:00 y de 14:00 a 20:00 hrs. conforme a la programación y necesidades de las unidades médicas institucionales, para que asistan logísticamente al personal del Instituto en todos los procedimientos, conforme a las actividades de este documento y conforme a la siguiente tabla:

Tabla 8.1:

PARTIDA	OOAD / UMAE	Tipo	Número	Localidad	Número de salas de hemodinamia Radiodiagnóstico	Número de técnicos en sitio matutino + vespertino:	Número de Supervisores de operación:
1	Nayarit	HGZ	1	Tepic	1, Sala Hemodinamia	1	uno por partida
2	Baja California	HGR	1	Tijuana	2 /hemodinamia	2	
	Baja California	HGZ	30	Mexicali	1, en proceso de adecuación.	1	
3	Michoacán	HGR	1	Charo	1, en proceso de adecuación.	1	
4	Quintana Roo	HGR	17	Cancún	1 sala Hemodinamia	1	
5	Sinaloa	HGR	1	Culiacán	1 sala Hemodinamia	1	
6	Tabasco	HGZ	46	Villahermosa	1 sala Radiodiagnóstico	1	
7	D.F. Sur	HGR	1	Benito Juárez	1, en proceso de adecuación.	1	
8	UMAE HE CMN La Raza	HESP	S/N	Azcapotzalco	2 Hemodinamia, 1 Electrofisiología y 1 Radiodiagnóstico.	6	
9	UMAE HE CMN Siglo XXI	HESP	S/N	Cuauhtémoc	2 salas de Radiodiagnóstico	2	
10	UMAE HE CMN Occ Oblatos	HESP	S/N	Guadalajara	4 salas de Hemodinamia	8	
11	UMAE HE 25 CMN Monterrey	HESP	25	Monterrey	1 sala Radiodiagnóstico	1	
12	UMAE HE 71 Torreón	HESP	71	Torreón	3 salas de hemodinamia	6	
13	UMAE HE CMN Puebla	HESP	S/N	Heroica Puebla de Zaragoza	3 salas de hemodinamia	6	
14	UMAE HE 1 CMN Bajío	HESP	1	León	3 salas de hemodinamia	6	uno por partida
	UMAE HGP 48 CMN Bajío	HGP	48	León	Los procedimientos se realizan en la sala	0	

INSTITUTO MEXICANO DEL SEGURO SOCIAL DIRECCIÓN DE ADMINISTRACIÓN UNIDAD DE ADQUISICIONES COORDINACIÓN DE ADQUISICIÓN DE BIENES Y CONTRATACIÓN DE SERVICIOS COORDINACIÓN TÉCNICA DE BIENES Y SERVICIOS DIVISIÓN DE SERVICIOS INTEGRALES	LICITACIÓN PÚBLICA ELECTRÓNICA INTERNACIONAL BAJO LA COBERTURA DE TRATADOS LA-50-GYR-050GYR988-T-16-2023 SERVICIO MÉDICO INTEGRAL PARA HEMODINÁMICA Y RADIOLOGÍA INTERVENCIONISTA (SMI PARA HERI) 2023 – 2024 Ciudad de México, 27 de julio del 2023.
----------------------------------------------------------------------------------------------------------------------------------------------------------------------------------------------------------------------------------------------------------	----------------------------------------------------------------------------------------------------------------------------------------------------------------------------------------------------------------------------------------------------------------------------------

PARTIDA	OOAD / UMAE	Tipo	Número	Localidad	Número de salas de hemodinamia Radiodiagnóstico	Número de técnicos en sitio matutino + vespertino	Número de Supervisores de operación:
					de hemodinamia de la UMAE HE 1 Bajío		
15	UMAE HE 2 CMN Obregón	HESP	2	Ciudad Obregón	2 salas de hemodinamia	4	
16	UMAE HE 14 CMN Veracruz	HESP	14	Veracruz	2 salas de hemodinamia	4	
17	UMAE HE 1 CMN Mérida	HESP	1	Mérida	1 hemodinamia y 1 Radiodiagnóstico.	2	
18	UMAE HP CMN Siglo XXI	HP	S/N	Cuauhtémoc	1 sala Hemodinamia	1	
19	UMAE HP CMN Occ	HP	S/N	Guadalajara	1 sala Radiodiagnóstico	1	
20	UMAE HC CMN Siglo XXI	HCARD	S/N	Cuauhtémoc	3 Hemodinamia y 1 Electrofisiología	7	
21	UMAE HC 34 CMN Monterrey	HCARD	34	Monterrey	4 de hemodinamia, 1 electrofisiología y 1 Radiodiagnóstico	10	
22	UMAE HGRAL CMN La Raza	HGRAL	S/N	Azacapotzalco	2 salas de hemodinamia	4	

77

El técnico deberá contar con identificación (gafete), proporcionado por el proveedor y deberá portarlo en lugar visible para su identificación durante su estancia en las Unidades Médicas del Instituto y conocerá a detalle las funciones asignadas por el supervisor designado por el licitante adjudicado, cumpliendo como mínimo con lo siguiente:

8.1 Actividades operativas del técnico para los procedimientos de Hemodinamia y Radiología Intervencionista.

➤ **Previo al procedimiento**

El TÉCNICO deberá presentarse:

- a. **Turno matutino** a las 7:30 a.m.
- b. **Turno vespertino** a las 13:30 p.m. En este horario deberá coordinarse con el Jefe de Servicio de Hemodinamia y Radiodiagnóstico para definir el horario.
- c. **Turno nocturno** a las 8:00 p.m. se deberá coordinar con los jefes de servicio, en caso de que este horario este considerado en el servicio y Unidad asignada.

<p>INSTITUTO MEXICANO DEL SEGURO SOCIAL DIRECCIÓN DE ADMINISTRACIÓN UNIDAD DE ADQUISICIONES COORDINACIÓN DE ADQUISICIÓN DE BIENES Y CONTRATACIÓN DE SERVICIOS COORDINACIÓN TÉCNICA DE BIENES Y SERVICIOS DIVISIÓN DE SERVICIOS INTEGRALES</p>	<p>LICITACIÓN PÚBLICA ELECTRÓNICA INTERNACIONAL BAJO LA COBERTURA DE TRATADOS LA-50-GYR-050GYR988-T-16-2023 SERVICIO MÉDICO INTEGRAL PARA HEMODINÁMICA Y RADIOLOGÍA INTERVENCIONISTA (SMI PARA HERI) 2023 – 2024 Ciudad de México, 27 de julio del 2023.</p>
-------------------------------------------------------------------------------------------------------------------------------------------------------------------------------------------------------------------------------------------------------------------	---------------------------------------------------------------------------------------------------------------------------------------------------------------------------------------------------------------------------------------------------------------------------------------------

- d. Debiendo el proveedor designar un TÉCNICO por cada sala de HEMODINAMIA Y RADIODIAGNÓSTICO.
- e. Las urgencias serán atendidas por el proveedor con guardias o telecomunicaciones conforme a un acuerdo mutuo.
- f. Deberá entregar y tener listos 30 (treinta) minutos antes de cada procedimiento, el equipo, los accesorios, los bienes de consumo, estériles, completos, requeridos y contratados para cada procedimiento.
- **Durante el evento**
- g. Observación activa del óptimo funcionamiento de los elementos descritos
- h. Asistencia técnica al médico Hemodinamista y Radiólogo intervencionista con respecto a la provisión de insumos y operación de equipos médicos propiedad del licitante adjudicado.
- **Posterior al evento**
- i. Recolectará los desechos de sus consumibles que se generen durante el procedimiento y depositarlos en los contenedores señalados por el Instituto, el producto final de estos desechos debe de ser manejado por el personal del instituto de acuerdo con la NOM 087 Manejo de Residuos Peligrosos y Biológico Infecciosos. El Técnico debe verificar la disposición final de estos desechos. Los mecanismos de destrucción para aquellos bienes de consumo que así lo requieran serán los indicados por el fabricante.
- j. El Técnico designado por el licitante será el responsable del resguardo de equipos, accesorios y bienes de consumo.

8.1.1 Actividades operativas del técnico para los procedimientos de Hemodinamia y Radiología Intervencionista para las partidas especiales 23 a la 49. El licitante deberá proponer al menos un técnico en sitio por partida y deberá realizar las actividades descritas en todos los incisos del numeral 8.1 de este Anexo Técnico, con excepción de los incisos a, b y c, (el técnico propuesto deberá presentarse al menos 45 minutos antes del procedimiento conforme a la programación quirúrgica de la unidad médica correspondiente).

8.2 Actividades administrativas del técnico para los procedimientos de Hemodinamia y Radiología Intervencionista.

- a) Elaborar carpeta técnica que contenga la cartera de servicios de la Unidad Médica.
- b) Entregar y dar a conocer al personal médico; el equipo y los bienes de consumo contratados por procedimiento. **FORMATO T25 "Información de los Contenidos y Requerimientos de la Unidad Médica asignada a proporcionar en el SMI para HERI"**.
- c) El Jefe de servicio permitirá el acceso al TÉCNICO asignado a la programación de procedimientos, para coadyuvar en la elaboración del plan de suministro y asegurar el abasto oportuno de los bienes de consumo requeridos.

<p>INSTITUTO MEXICANO DEL SEGURO SOCIAL DIRECCIÓN DE ADMINISTRACIÓN UNIDAD DE ADQUISICIONES COORDINACIÓN DE ADQUISICIÓN DE BIENES Y CONTRATACIÓN DE SERVICIOS COORDINACIÓN TÉCNICA DE BIENES Y SERVICIOS DIVISIÓN DE SERVICIOS INTEGRALES</p>	<p>LICITACIÓN PÚBLICA ELECTRÓNICA INTERNACIONAL BAJO LA COBERTURA DE TRATADOS LA-50-GYR-050GYR988-T-16-2023 SERVICIO MÉDICO INTEGRAL PARA HEMODINÁMICA Y RADIOLOGÍA INTERVENCIONISTA (SMI PARA HERI) 2023 – 2024 Ciudad de México, 27 de julio del 2023.</p>
-------------------------------------------------------------------------------------------------------------------------------------------------------------------------------------------------------------------------------------------------------------------	---------------------------------------------------------------------------------------------------------------------------------------------------------------------------------------------------------------------------------------------------------------------------------------------

- d) Recabar al término de cada procedimiento el **nombre, matrícula y firma autógrafa** del médico, que realizó el procedimiento, para el visto bueno del tipo de procedimiento realizado y los bienes de consumo utilizados conforme al **FORMATO T13. "Reporte Individual de Procedimientos y Bienes de Consumo Complementarios"**.
- e) Generar el Reporte Mensual conforme al **FORMATO T26 "CONTROL DE PRODUCTIVIDAD MENSUAL, BIENES BÁSICOS Y BIENES CONSUMO COMPLEMENTARIOS DE LA CTSMI"**, en el que integrará la información de los **Reportes Individuales** de los procedimientos realizados y bienes de consumo complementarios utilizados, **FORMATO T13 "Reporte Individual de Procedimientos y Bienes de Consumo Complementarios"**, el cual deberá ser recabado al término de cada procedimiento realizado, debidamente firmado por el médico que realizó el procedimiento, con la autorización del Jefe del Servicio de Hemodinamia y Radiodiagnóstico según el caso para su facturación mensual.

8.2.1 Actividades administrativas del técnico para los procedimientos de Hemodinamia y Radiología Intervencionista para las partidas especiales 23 a la 49. El licitante deberá proponer al menos un técnico en sitio por partida y deberá realizar las actividades descritas en todos los incisos del numeral 8.2 de este Anexo Técnico

El técnico designado por el licitante adjudicado a cada unidad médica realizará exclusivamente actividades de **ASISTENCIA TÉCNICA** al personal de salud y **NO DE TIPO ASISTENCIAL AL PACIENTE.**

y todos los sub numerales del punto 8.2.

8.3 Supervisión en operación

El licitante adjudicado, a través de su SUPERVISOR, el cual se requiere sea un personal Capacitado, el cual deberá supervisar la instalación y puesta a punto de los equipos solicitados para la prestación del servicio objeto de esta licitación. Así mismo supervisará los mantenimientos preventivos y correctivos que se requieran para garantizar la continuidad de la prestación del servicio en óptimas condiciones.

A fin de dar seguimiento al programa de mantenimiento preventivo del equipo médico de Hemodinamia y Radiología Intervencionista, establecido llevará a cabo el control a través de la bitácora de mantenimiento preventivo y correctivo, **FORMATO T3 "Reporte de Mantenimiento Preventivo"**, lo mismo hará cuando se lleven a cabo los mantenimientos correctivos **FORMATO T5 "Reporte de Mantenimiento Correctivo"**. La bitácora será firmada por el Técnico Profesional Capacitado responsable de la supervisión de los mantenimientos, el Jefe de Hemodinamia y Radiodiagnóstico o el jefe de conservación de la unidad médica.

8.4 Apoyo a la operación

Para eficiente la prestación del Servicio Médico Integral y facilitar al Instituto su verificación durante la prestación del servicio, el licitante adjudicado:

<p>INSTITUTO MEXICANO DEL SEGURO SOCIAL DIRECCIÓN DE ADMINISTRACIÓN UNIDAD DE ADQUISICIONES COORDINACIÓN DE ADQUISICIÓN DE BIENES Y CONTRATACIÓN DE SERVICIOS COORDINACIÓN TÉCNICA DE BIENES Y SERVICIOS DIVISIÓN DE SERVICIOS INTEGRALES</p>	<p>LICITACIÓN PÚBLICA ELECTRÓNICA INTERNACIONAL BAJO LA COBERTURA DE TRATADOS LA-50-GYR-050GYR988-T-16-2023 SERVICIO MÉDICO INTEGRAL PARA HEMODINÁMICA Y RADIOLOGÍA INTERVENCIONISTA (SMI PARA HERI) 2023 – 2024</p>
<p>Ciudad de México, 27 de julio del 2023.</p>	

I. Deberá permitir, en cualquier momento, al personal del Instituto el acceso para verificar las condiciones de la prestación del servicio.

II. Deberá proporcionar número telefónico y correo electrónico a cada una de las unidades médicas del Instituto para notificar las incidencias generadas en la prestación del servicio, con motivo las fallas en el equipo médico, y todo lo que compete a los bienes de consumo, así como de las deficiencias en la asistencia técnica, otorgando un número de folio a cada una de las incidencias reportadas para su seguimiento, mismo que deberá consignarse en el Reporte de Incidencias, **FORMATO T15 "Reporte de Incidencias"**.

III. En caso de existir cambios en el número telefónico y correo electrónico, deberá notificar estos cambios por escrito a la Unidad Médica que afecte el cambio, en un plazo no mayor a 24 (veinticuatro) horas, debiendo recabar el acuse de recibo correspondiente, remitiendo de inmediato copia del referido acuse al Administrador del Contrato.

9 TRANSFERENCIA DEL CONOCIMIENTO.

El licitante adjudicado deberá proporcionar Transferencia de conocimientos al personal del Instituto para el uso de los equipos médicos y manejo de los insumos en general, previo y durante la prestación del servicio.

La transferencia de conocimientos será coordinada y supervisada por el Jefe de Servicio de Hemodinamia y Radiodiagnóstico y serán los responsables de proporcionar la lista del personal a capacitar al Administrador del Contrato.

El Administrador del Contrato, proporcionará el día natural 30 (treinta) posterior a la emisión y notificación del fallo la lista del personal que será capacitado, considerando que se dará en las instalaciones de las Unidades Médicas, para que el proveedor con base a esta información proceda a elaborar el PROGRAMA DE TRANSFERENCIA DE CONOCIMIENTOS utilizando el **FORMATO T7 "Programa de Transferencia del Conocimiento"**, contenido en "FORMATOS de SMI para HERI", que deberá entregar el día 45 (cuarenta y cinco) días naturales posterior a la emisión y notificación del fallo al Administrador del Contrato.

El **Programa de Transferencia el Conocimiento**, deberá considerar Transferencia de conocimientos Previa al inicio de los servicios y Continua durante la prestación del servicio, **para el uso y manejo de los equipos médicos, los accesorios y del adecuado uso de los bienes de consumo**, el cual deberá ser autorizado por el Jefe de Servicio de Hemodinamia y Radiodiagnóstico, con el Visto Bueno del Director y avalado por el Administrador del Contrato.

Es preciso señalar que el Instituto, podrá ajustar la lista de participantes, con 5 días naturales de anticipación a la fecha de su realización y la fecha podrá modificarse con 15 días naturales de anticipación, conforme a la notificación que por escrito realice el Jefe de Servicio de Hemodinamia y/o Radiodiagnóstico a través del Administrador del Contrato al proveedor.

El control del Registro de Asistencia se realizará mediante el **FORMATO T8 "Registro de asistencia a transferencia del conocimiento"**, el cual será avalado por el Jefe de Servicio de Hemodinamia y Radiodiagnóstico al término de cada evento, quien la entregará al Administrador del Contrato.

<p>INSTITUTO MEXICANO DEL SEGURO SOCIAL DIRECCIÓN DE ADMINISTRACIÓN UNIDAD DE ADQUISICIONES COORDINACIÓN DE ADQUISICIÓN DE BIENES Y CONTRATACIÓN DE SERVICIOS COORDINACIÓN TÉCNICA DE BIENES Y SERVICIOS DIVISIÓN DE SERVICIOS INTEGRALES</p>	<p>LICITACIÓN PÚBLICA ELECTRÓNICA INTERNACIONAL BAJO LA COBERTURA DE TRATADOS LA-50-GYR-050GYR988-T-16-2023 SERVICIO MÉDICO INTEGRAL PARA HEMODINÁMICA Y RADIOLOGÍA INTERVENCIONISTA (SMI PARA HERI) 2023 – 2024 Ciudad de México, 27 de julio del 2023.</p>
-----------------------------------------------------------------------------------------------------------------------------------------------------------------------------------------------------------------------------------------------------------------------	-------------------------------------------------------------------------------------------------------------------------------------------------------------------------------------------------------------------------------------------------------------------------------------------------

Al término de la Transferencia de conocimientos, el proveedor extenderá el documento con las firmas del Instituto y del proveedor.

Transferencia del conocimiento técnica previa. Esta Transferencia de conocimientos técnica sobre los equipos, deberá otorgarse a partir del día natural 45 (cuarenta y cinco) al 60 (sesenta) natural posterior a la emisión y notificación del fallo (antes, del inicio de la prestación del servicio).

Transferencia del conocimiento técnica continúa sobre los equipos utilizados. Se iniciará simultáneamente a la instalación de los equipos y debe considerarse su realización por lo menos una vez cada seis meses, cuya coordinación y supervisión estará a cargo del Jefe de Servicio de Hemodinamia y Radiodiagnóstico y será a petición por escrito de este.

10 REPORTE MENSUAL DE LA PRODUCTIVIDAD.

El Licitante Adjudicado deberá generar un reporte en Excel **FORMATO T26. "Control de Productividad Mensual, Bienes Básicos y Bienes Consumo Complementarios de a CTSMI"**, contenido en "FORMATOS de SMI para HERI" que contenga el Registro de la productividad de los procedimientos realizados, los bienes de consumo complementarios utilizados, los bienes de consumo contratados en cada uno de los procedimientos, mismo que deberá entregar a la Unidad Médica en físico y en archivo electrónico de manera mensual, como sustento de la productividad realizada en el periodo. Esta información deberá ser consistente con los datos existentes en el Sistema ACCEDER, por lo que será responsabilidad de Jefe de Servicios Médicos validar dicha información.

El reporte deberá contener mínimamente la siguiente información:

- 1) Folio Servicio.
- 2) Clave Presupuestal de la Unidad Médica.
- 3) Localidad.
- 4) Fecha de Procedimiento (de/mm/aaaa).
- 5) Servicio Integral.
- 6) NSS (a diez dígitos o posiciones).
- 7) Agregado Médico (a ocho dígitos o posiciones).
- 8) Nombre del paciente.
- 9) Primer Apellido Paciente.
- 10) Segundo Apellido Paciente.
- 11) Fecha de Nacimiento del Paciente (dd/mm/aaaa).
- 12) Sexo del Paciente.
- 13) Nombre Médico Tratante.
- 14) Primer Apellido Médico Tratante.
- 15) Segundo Apellido Médico Tratante.
- 16) Matricula Médico Tratante.
- 17) CLVSI del Procedimiento.
- 18) Tipo de procedimiento.
- 19) Motivo reprogramación.

ANEXOS
DIVISIÓN DE CONTRATOS

<p>INSTITUTO MEXICANO DEL SEGURO SOCIAL DIRECCIÓN DE ADMINISTRACIÓN UNIDAD DE ADQUISICIONES COORDINACIÓN DE ADQUISICIÓN DE BIENES Y CONTRATACIÓN DE SERVICIOS COORDINACIÓN TÉCNICA DE BIENES Y SERVICIOS DIVISIÓN DE SERVICIOS INTEGRALES</p>	<p>LICITACIÓN PÚBLICA ELECTRÓNICA INTERNACIONAL BAJO LA COBERTURA DE TRATADOS LA-50-GYR-050GYR988-T-16-2023 SERVICIO MÉDICO INTEGRAL PARA HEMODINÁMICA Y RADIOLOGÍA INTERVENCIONISTA (SMI PARA HERI) 2023 – 2024 Ciudad de México, 27 de julio del 2023.</p>
-------------------------------------------------------------------------------------------------------------------------------------------------------------------------------------------------------------------------------------------------------------------	-------------------------------------------------------------------------------------------------------------------------------------------------------------------------------------------------------------------------------------------------------------------------------------------------

- 20) Precio Unitario del Procedimiento.
- 21) Por cada Bien de Consumo Requerido del Procedimiento:
 - a. CLVSI de Bien de Consumo Requerido del Procedimiento.
 - b. Lote de Bien de Consumo Requerido del Procedimiento.
 - c. Cantidad de Bien de Consumo Requerido del Procedimiento.
- 22) Por cada Bien de Consumo Complementario.
 - a. CLVSI de Bien de Consumo Complementario.
 - b. Lote de Bien de Consumo Complementario.
 - c. Cantidad de Bien de Consumo Complementario.
 - d. Precio Unitario del Bien de Consumo Complementario.
- 23) Incidencia.
 - a. Fechas (dd/mm/aaaa).
 - b. Breve descripción incidencia.

11 BITÁCORA DE INCIDENCIAS.

Todos los lunes de cada semana, antes de las 12:00 hrs. El proveedor deberá reportar el seguimiento a las incidencias presentadas por los jefes de servicio, de la semana previa inmediata, durante la prestación del servicio conforme al **FORMATO T15 "Reporte de Incidencias"**, en registro físico **"Bitácora de Incidencias"** con fecha, y firmas del Jefe de Servicio y en paralelo enviarlo vía correo electrónico al Administrador del Contrato. En caso de que el lunes sea día inhábil, se entregará al siguiente día hábil.

Muestras para Pruebas: No se solicitan antes de la prestación del servicio, en el caso que durante la prestación del servicio se presente reiterativamente en más de dos ocasiones una incidencia de fallo con un Equipo o Bien de consumo básico o complementario, se deberá documentar, con el soporte de lo solicitado en el **FORMATO T15 "Reporte de incidencias"**, (marcas, modelo, fecha de fabricación, lotes etc.), Podrán ser requeridas piezas o muestras para envío a la Coordinación de Control Técnico de Insumos (COCTI) que deberán entregarse dentro del plazo de no más de 48 horas una vez llenado el Reporte de Incidencias y notificado al proveedor de la(s) fallas, su costo lo absorberá el proveedor.

CIUDAD DE MÉXICO, A 27 DE JULIO DEL 2023.

PROTESTO LO NECESARIO

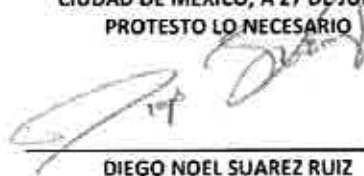

DIEGO NOEL SUAREZ RUIZ
REPRESENTANTE LEGAL
VITALMEX INTERNACIONAL, S.A. DE C.V.

<p>INSTITUTO MEXICANO DEL SEGURO SOCIAL DIRECCIÓN DE ADMINISTRACIÓN UNIDAD DE ADQUISICIONES COORDINACIÓN DE ADQUISICIÓN DE BIENES Y CONTRATACIÓN DE SERVICIOS COORDINACIÓN TÉCNICA DE BIENES Y SERVICIOS DIVISIÓN DE SERVICIOS INTEGRALES</p>	<p>LICITACIÓN PÚBLICA ELECTRÓNICA INTERNACIONAL BAJO LA COBERTURA DE TRATADOS LA-50-GYR-050GYR988-T-16-2023 SERVICIO MÉDICO INTEGRAL PARA HEMODINÁMICA Y RADIOLOGÍA INTERVENCIONISTA (SMI PARA HERI) 2023 – 2024 Ciudad de México, 27 de julio del 2023.</p>
-----------------------------------------------------------------------------------------------------------------------------------------------------------------------------------------------------------------------------------------------------------------------	-------------------------------------------------------------------------------------------------------------------------------------------------------------------------------------------------------------------------------------------------------------------------------------------------

TÉRMINOS Y CONDICIONES

En cumplimiento a lo dispuesto en el numeral 4.24.4 de las Políticas, Bases y Lineamientos en materia de Adquisiciones, Arrendamientos y Servicios del Instituto Mexicano del Seguro Social (POBALINES), se establece en los presentes Términos y Condiciones, para la contratación del Servicio Médico Integral para Hemodinamia y Radiología Intervencionista, clave CUCOP 33900012, de conformidad con lo siguiente:"

OBJETIVO GENERAL DE LA PRESTACIÓN DEL SERVICIO

Proveer al Instituto Mexicano del Seguro Social de equipo, bienes de consumo de vanguardia y de personal técnico, necesario para la realización de los procedimientos de intervencionismo mínimamente invasivos de acceso endovascular para resolver patologías neurológicas, vascular periférica, coronariopatías y electrofisiología cardíaca, considerados por ende soporte de vida. Además de atender al programa de código infarto para salvaguardar la vida del paciente que presenta un ataque agudo al miocardio.

El "Servicio Médico Integral para Hemodinamia y Radiología Intervencionista" (SMI para HERI) se aplica tanto en la fase diagnóstica (para precisar y certificar), como en la fase terapéutica (para resolver y corregir). Los procedimientos de Hemodinamia son imprescindibles para resolver los problemas de salud de la población cardiópata. Algunas de las patologías en las que se indica los procedimientos de hemodinamia son: arteriosclerosis, oclusión de vasos por trombos o émbolos, por estenosis, aneurismas, incluidos los de origen congénito y arritmias.

1. VIGENCIA DE LA CONTRATACIÓN.

- a) **Vigencia de la contratación:** La vigencia de la contratación será a partir del día natural siguiente a la emisión y notificación del fallo al 31 de diciembre 2024.
- b) **Plazo de la entrega del bien:**
Se contará con un plazo máximo de 60 (sesenta) días naturales contados a partir del día natural siguiente de la emisión y notificación del fallo correspondiente para la instalación, puesta a punto de los **equipos médicos, los bienes de consumo básico y complementario** que deberán entregarse de acuerdo con lo establecido en los presentes términos y condiciones, anexo técnico y demás documentos que forman parte de esta-convocatoria.

Nota: En caso de que el licitante adjudicado esté en posibilidad de dar inicio antes del vencimiento del plazo de 60 (sesenta) días naturales podrá hacerlo, previa coordinación y corresponsabilidad con el administrador del contrato y auxiliares del contrato del Instituto correspondiente, de forma que el SMI para HERI se otorgue ininterrumpidamente a la derechohabiente.

- c) **Inicio para la prestación del Servicio:** Será a partir del día 61 (sesenta y uno) natural posterior al día natural siguiente a la emisión y notificación del fallo al 31 de diciembre 2024.

El licitante adjudicado se obliga en 10 (diez) días naturales a partir de la emisión y notificación del fallo, previo a la firma del contrato a presentar la documentación en físico requeridas por el Instituto, del

<p>INSTITUTO MEXICANO DEL SEGURO SOCIAL DIRECCIÓN DE ADMINISTRACIÓN UNIDAD DE ADQUISICIONES COORDINACIÓN DE ADQUISICIÓN DE BIENES Y CONTRATACIÓN DE SERVICIOS COORDINACIÓN TÉCNICA DE BIENES Y SERVICIOS DIVISIÓN DE SERVICIOS INTEGRALES</p>	<p>LICITACIÓN PÚBLICA ELECTRÓNICA INTERNACIONAL BAJO LA COBERTURA DE TRATADOS LA-50-GYR-050GYR988-T-16-2023 SERVICIO MÉDICO INTEGRAL PARA HEMODINÁMICA Y RADIOLOGÍA INTERVENCIONISTA (SMI PARA HERI) 2023 – 2024 Ciudad de México, 27 de julio del 2023.</p>
-------------------------------------------------------------------------------------------------------------------------------------------------------------------------------------------------------------------------------------------------------------------	---------------------------------------------------------------------------------------------------------------------------------------------------------------------------------------------------------------------------------------------------------------------------------------------

Personal técnico, Equipo y Bienes de consumo básicos y complementarios contenidos en el presente documento y Anexo técnico.

- d) **Tipo de Contratación:** Este servicio se formalizará a través de un contrato abierto, de conformidad con el artículo 47 de la Ley de Adquisiciones, Arrendamientos y Servicios del Sector Público y 85 de su Reglamento, aclarando que la entrega-recepción de lo establecido en dicho contrato y el pago del servicio prestado, se realizará en el Área de Trámite de Erogaciones ubicada en cada OOAD/UMAE conforme al número de procedimientos establecidos en el **Anexo T1 "Requerimientos de SMI para HERI"**

2. LUGAR Y CONDICIONES DE LA PRESTACIÓN DEL SERVICIO.

- a) Los equipos médicos, y los bienes de consumo básicos y complementarios deberán entregarse en el área que indique el Director de la Unidad, auxiliado por quien este designe, para la distribución de los insumos, tomando en cuenta lo establecido en el **ANEXO T 11 "Guía de distribución de equipo médico por Unidad Médica y personal médico para SMI para HERI"** y atendiendo el directorio de las unidades médicas, listadas en el **ANEXO T12 "Catálogo de Unidades Médicas con SMI para HERI"**.
- b) Será responsabilidad del licitante adjudicado realizar por su cuenta las **maniobras de carga y descarga** de los equipos médicos y bienes de consumo, al lugar de entrega e instalación que determine el Instituto, y sin costo adicional para este.
- c) La **transportación y resguardos** de los equipos, y los bienes de consumo, se hará por cuenta exclusiva del licitante adjudicado para prestar el servicio y será el responsable **del aseguramiento de los equipos y material quirúrgico** desde su transportación, recepción, entrega e instalación de los equipos y hasta que finalice la prestación del servicio en las unidades médicas, sin costo adicional para el Instituto.
- d) El licitante adjudicado será el responsable **del aseguramiento de los equipos**, desde su transportación, recepción, instalación y hasta que finalice la prestación del servicio en las Unidades Médicas, toda vez que el equipo es propiedad del licitante adjudicado.
- e) Por necesidades del OOAD o la UMAE (siniestros o reubicación por emergencia sanitaria) y sin obligación adicional para éstos, previo acuerdo de las partes, se podrá modificar el lugar en donde se instalen los equipos y la entrega de los bienes de consumo, dentro del mismo OOAD estatal o UMAE, durante la prestación del servicio, para lo cual deberá también renombrar los **"FORMATOS de SMI para HERI"** con la nueva Unidad destino.
- f) Los responsables de la recepción en el servicio de los equipos médicos, y bienes de consumo serán: el Jefe de División de Ingeniería Biomédica, Jefe de Conservación de la Unidad Médica, Jefe de Servicio de Hemodinamia o radiología y/o Coordinador Clínico y/o Administrador de la Unidad Médica y/o la persona que designe el Instituto en el OOAD/UMAE, en su ausencia, por medio del **FORMATO T6 "Entrega/Recepción de equipos"**, así mismo, la aceptación de entrega deberá cotejarse con el **Formato T8 "Registro de asistencia a transferencia del conocimiento"** y por último, la entrega semanal en la

<p>INSTITUTO MEXICANO DEL SEGURO SOCIAL DIRECCIÓN DE ADMINISTRACIÓN UNIDAD DE ADQUISICIONES COORDINACIÓN DE ADQUISICIÓN DE BIENES Y CONTRATACIÓN DE SERVICIOS COORDINACIÓN TÉCNICA DE BIENES Y SERVICIOS DIVISIÓN DE SERVICIOS INTEGRALES</p>	<p>LICITACIÓN PÚBLICA ELECTRÓNICA INTERNACIONAL BAJO LA COBERTURA DE TRATADOS LA-50-GYR-050GYR988-T-16-2023 SERVICIO MÉDICO INTEGRAL PARA HEMODINÁMICA Y RADIOLOGÍA INTERVENCIONISTA (SMI PARA HERI) 2023 – 2024 Ciudad de México, 27 de julio del 2023.</p>
-----------------------------------------------------------------------------------------------------------------------------------------------------------------------------------------------------------------------------------------------------------------------	-------------------------------------------------------------------------------------------------------------------------------------------------------------------------------------------------------------------------------------------------------------------------------------------------

dotación de los bienes de consumo, deberá realizarse por medio del **FORMATO T9 "Control semanal de dotación de bienes de consumo complementarios"**.

Es importante señalar que el licitante deberá apegarse a los tiempos y plazos establecidos en el desarrollo de los presentes Términos y Condiciones y Anexo Técnico como parte integrante de la Convocatoria, el cual hará suyo para su presentación como parte de su Propuesta Técnica:

3. TIPO DE ABASTECIMIENTO.

Se adjudicará el 100% de la totalidad del requerimiento a un solo licitante por **partida**; un licitante podrá participar en una o varias partidas.

La **partida** es un OOAD/UMAE, PROCEDIMIENTO ESPECIAL/BCC ESPECIAL, están establecidos en el **ANEXO T1 "Requerimiento de SMI para HERI"**, con la finalidad de que el licitante tenga una referencia para la elaboración de la propuesta y de la capacidad que se requiere para la prestación del servicio. En caso de que los licitantes no participen en más de una partida, no será motivo de descalificación.

Estos requerimientos contienen los procedimientos, bienes de consumo básicos de características específicas dependiendo de las necesidades de la unidad médica que se trate; así como de los bienes de consumo complementarios que se encuentran enlistados por separado, tal como se detalla en el **Anexo T4." Bienes de Consumo de SMI para Heri"**. Por tanto, la documentación referida en su propuesta solo tendrá que acreditar los bienes de consumo básico y complementario que se requieran según los procedimientos solicitados por el OOAD o UMAE de su interés.

Los licitantes, para la presentación de sus proposiciones deberán ajustarse estrictamente a los requisitos y especificaciones previstas en los anexos técnicos contenidos en esta convocatoria, describiendo en forma amplia y detallada las características del servicio que se está ofertando.

La conciliación de los procedimientos efectivamente realizados deberá ser presentada anexo a la factura respectiva para el trámite del pago correspondiente.

El licitante podrá ofertar por separado cada uno de los OOAD o UMAE establecidas en el **ANEXO T1 Requerimientos del SMI para HERI**. Por tanto, al licitante podrá ser adjudicado en los OOAD o UMAE que esté interesado, pudiendo ser una o más de una, considerando el **Catálogo de Procedimientos** del presente documento. Los requerimientos específicos por Unidad Médica están establecidos en el **ANEXO T1 Requerimientos del SMI para HERI**.

La Primera dotación de bienes de consumo corresponderá al consumo estimado por el Jefe de Servicio de la sala de Hemodinamia, de 7 días hábiles de la Unidad Médica, la cual deberá ser a partir del día natural 50 (cincuenta), contados a partir del día siguiente a la emisión y notificación del fallo.

Asimismo, el licitante adjudicado deberá contar con un inventario de Bienes de Consumo correspondiente a 7 (siete) días de consumo máximo de las Unidades contenidas en la partida(s) adjudicada(s), a fin de poder atender cualquier eventualidad que se presente durante la vigencia de la prestación del servicio.

<p>INSTITUTO MEXICANO DEL SEGURO SOCIAL DIRECCIÓN DE ADMINISTRACIÓN UNIDAD DE ADQUISICIONES COORDINACIÓN DE ADQUISICIÓN DE BIENES Y CONTRATACIÓN DE SERVICIOS COORDINACIÓN TÉCNICA DE BIENES Y SERVICIOS DIVISIÓN DE SERVICIOS INTEGRALES</p>	<p>LICITACIÓN PÚBLICA ELECTRÓNICA INTERNACIONAL BAJO LA COBERTURA DE TRATADOS LA-50-GYR-050GYR988-T-16-2023 SERVICIO MÉDICO INTEGRAL PARA HEMODINÁMICA Y RADIOLOGÍA INTERVENCIONISTA (SMI PARA HERI) 2023 – 2024 Ciudad de México, 27 de julio del 2023.</p>
-------------------------------------------------------------------------------------------------------------------------------------------------------------------------------------------------------------------------------------------------------------------	-------------------------------------------------------------------------------------------------------------------------------------------------------------------------------------------------------------------------------------------------------------------------------------------------

4. REQUISITOS QUE LOS LICITANTES DEBEN CUMPLIR

Los licitantes, para la presentación de sus proposiciones deberán ajustarse estrictamente a los requisitos y especificaciones previstas en los presentes Términos y Condiciones y en el Anexo técnico, describiendo en forma amplia y detallada las características del servicio que se está ofertando, para todas las partidas en su propuesta técnica, cumpliendo estrictamente con lo señalado en el presente documento, debiendo el licitante garantizar la correcta prestación del servicio médico integral.

CON FUNDAMENTO EN LOS ARTÍCULOS 26 BIS FRACCIÓN II Y 34 DE LA LAASSP, EL LICITANTE DEBERÁ REMITIR A TRAVÉS DEL SISTEMA COMPRANET, LA SIGUIENTE DOCUMENTACIÓN:

4.1 Documentación Legal-Administrativa

Los licitantes deberán presentar en papel preferentemente membretado y firmado por su Representante Legal, Apoderado Legal o persona facultada para ello, la documentación legal-administrativa, misma que deberá estar foliada en cada una de sus fojas de manera consecutiva.

La documentación legal-administrativa enviada a través de CompraNet podrá ser presentada en FORMATO PDF (utilizar alta resolución), formato imagen o equivalente. En caso de comprimir archivos, no deberá depender de otro (s) programa (s) y/o procedimiento (s) para realizar la apertura de estos, referida en los numerales del 4.1.1 al 4.1.18 de la Convocatoria.

4.2 Documentación Técnica

El licitante deberá presentar su propuesta técnica en papel membretado de la licitante, foliada y firmada por su representante legal o apoderado o por persona facultada para ello, con la siguiente documentación:

4.2.1 Propuesta técnica. El licitante deberá presentar su propuesta técnica, con una descripción amplia y detallada del "Servicio Médico Integral para Hemodinamia y Radiología Intervencionista" de acuerdo a lo solicitado en el Anexo Técnico, Términos y Condiciones y demás anexos que forman parte de la presente contratación, identificando claramente las partidas en las que participa, incluyendo los equipos, los bienes de consumo (básicos y complementarios) y demás aspectos requeridos para la contratación, para lo cual deberá transcribir íntegramente el Anexo Técnico así como los Términos y Condiciones, manifestando en esa transcripción la aceptación y cumplimiento de esas disposiciones.

Presentando el **FORMATO T21 "PROPUESTA PARA EVALUACIÓN TÉCNICA /DOCUMENTAL"** contenido en "**FORMATOS de SMI para HERI**" para su evaluación técnica en archivo digital EXCEL editable y PDF no modificable, con firma autógrafa del representante legal.

El no presentar Propuesta Técnica será causal de desechamiento.

4.2.2 Registros Sanitarios. El licitante deberá presentar como parte de su Propuesta Técnica, copia simple de los registros sanitarios de al menos el **80%** de la totalidad del equipo, y bienes de consumo básicos

<p>INSTITUTO MEXICANO DEL SEGURO SOCIAL DIRECCIÓN DE ADMINISTRACIÓN UNIDAD DE ADQUISICIONES COORDINACIÓN DE ADQUISICIÓN DE BIENES Y CONTRATACIÓN DE SERVICIOS COORDINACIÓN TÉCNICA DE BIENES Y SERVICIOS DIVISIÓN DE SERVICIOS INTEGRALES</p>	<p>LICITACIÓN PÚBLICA ELECTRÓNICA INTERNACIONAL BAJO LA COBERTURA DE TRATADOS LA-50-GYR-050GYR988-T-16-2023 SERVICIO MÉDICO INTEGRAL PARA HEMODINÁMICA Y RADIOLOGÍA INTERVENCIONISTA (SMI PARA HERI) 2023 – 2024 Ciudad de México, 27 de julio del 2023.</p>
-----------------------------------------------------------------------------------------------------------------------------------------------------------------------------------------------------------------------------------------------------------------------	-------------------------------------------------------------------------------------------------------------------------------------------------------------------------------------------------------------------------------------------------------------------------------------------------

y complementarios **ofertados por partida**, en anverso y reverso, vigentes y su última actualización (refrendo o prórroga según corresponda) expedidos por la COFEPRIS, considerando lo señalado en el Anexo Técnico y Términos y Condiciones, en congruencia con lo dispuesto por el artículo 376 de la Ley General de Salud y el artículo 82 del Reglamento de Insumos para la Salud.

Asimismo, el licitante deberá presentar en su propuesta técnica en papel membretado de la licitante, un escrito en el que manifieste que, en caso de resultar adjudicado se compromete a entregar al titular de la Coordinación Técnica de Servicios Médicos Indirectos en copia simple a más tardar a los cinco días naturales siguientes al acto del fallo los Registros Sanitarios del **20%** correspondiente al **100%** del equipo médico, bienes de consumo básicos y complementarios **ofertados por partida que no hubiese entregado** durante el proceso de licitación, dicho escrito deberá estar debidamente firmado por el representante legal del licitante (o el representante común en caso de participación conjunta). Para su aceptación, los Registros Sanitarios deberán cumplir con todos y cada uno de los requisitos establecidos para los mismos en la presente convocatoria.

Adicionalmente, en su propuesta técnica deberá presentar el **Formato T33 "Relación del 20% del equipo, bienes de consumo básico y complementario, pendientes de entrega del registro sanitario"** ofertados por partida, considerados para ser entregados de conformidad al párrafo anterior.

En caso de que el Registro Sanitario presentado por el licitante en los **Anexo T2." Equipo médico de SMI para HERI", Anexo T4." Bienes de Consumo de SMI para HERI"**, no se encuentre dentro del periodo de vigencia señalado en el mismo, conforme al artículo 376 de la Ley General de Salud, el licitante deberá presentar:

- d) Copia simple del Registro Sanitario sometido a prórroga.
- e) Copia simple del **"Comprobante de Trámite de Prórroga"** emitido por la COFEPRIS, o en su caso, Copia simple de la **"Constancia de Prórroga"** donde se identifique plenamente el número de Registro Sanitario emitida por la COFEPRIS.

Nota: no son válidas "consultas por Internet, capturas de pantalla o cartas dirigidas" a COFEPRIS sin su respuesta en los trámites realizados, la cual no acredite la veracidad del documento.

En el caso de que algún equipo y/o bienes de consumo (básico o complementario), de origen Nacional o Internacional, el licitante advierta que no requiere Registro Sanitario, deberá presentar, Carta de la COFEPRIS manifestando que no requiere registro sanitario.

El no presentar la copia simple del Registro Sanitario vigente o prórroga de este actualizado, o copia simple del comprobante del trámite de prórroga, o la carta de la COFEPRIS en la que se indique que no requiere registro sanitario de aquellos productos que por su naturaleza, características propias y uso no se consideran como insumos para la salud, se ubicarán en el proceso de contratación y dependiendo del resultado de su revisión, podrá ser causal de desechamiento.

<p>INSTITUTO MEXICANO DEL SEGURO SOCIAL DIRECCIÓN DE ADMINISTRACIÓN UNIDAD DE ADQUISICIONES COORDINACIÓN DE ADQUISICIÓN DE BIENES Y CONTRATACIÓN DE SERVICIOS COORDINACIÓN TÉCNICA DE BIENES Y SERVICIOS DIVISIÓN DE SERVICIOS INTEGRALES</p>	<p>LICITACIÓN PÚBLICA ELECTRÓNICA INTERNACIONAL BAJO LA COBERTURA DE TRATADOS LA-50-GYR-050GYR988-T-16-2023 SERVICIO MÉDICO INTEGRAL PARA HEMODINÁMICA Y RADIOLOGÍA INTERVENCIONISTA (SMI PARA HERI) 2023 – 2024 Ciudad de México, 27 de julio del 2023.</p>
-------------------------------------------------------------------------------------------------------------------------------------------------------------------------------------------------------------------------------------------------------------------	---------------------------------------------------------------------------------------------------------------------------------------------------------------------------------------------------------------------------------------------------------------------------------------------

4.2.3 Folletos, catálogos, fotografías, manuales completos, entre otros, en cuyo caso deberán aplicar para comprobar y corroborar las especificaciones técnicas requeridas.

Para comprobar y corroborar las especificaciones técnicas y requisitos de los bienes solicitados en el **Anexo T2."Equipo médico de SMI para HERI", Anexo T4."Bienes de Consumo de SMI para HERI "**, deberán presentarse en idioma español y corresponder exactamente con lo solicitado en cada uno de los requisitos técnicos; en caso de estar en un idioma diferente al español se deberá proporcionar, por lo menos, una traducción simple al español, sin que esto altere, modifique o distorsione el contenido original del documento anteriormente traducido, la traducción podrá contener, únicamente, las páginas, secciones y/o párrafos que soporten sus proposiciones técnicas.

El licitante deberá basar su propuesta técnica en los Anexos Técnicos y los Términos y Condiciones, así como en el resto de los documentos que formen parte de la presente convocatoria. Para lo cual, podrá sustentar su propuesta apoyándose con folletos, catálogos, fotografías, imágenes, instructivos y manuales del fabricante, considerando, a su vez, la descripción técnica solicitada en la presente convocatoria y, además, lo enunciado y ofertado por el licitante, de acuerdo a la marca, modelo, número de catálogo y número de parte, que sea característico para especificar el bien de que se trate; es decir, tomando como referencia básica, aunque no exclusiva, la descripción técnica que deberá enunciar el licitante en el **FORMATO T21 "Propuesta para evaluación técnica /documental"** (presentar Formato en PDF y archivo digital en Excel editable). Asimismo, en caso de presentar imágenes o fotografías en las cuales se puedan corroborar las especificaciones y los requisitos ofertados, se precisa que el licitante deberá referenciar en forma clara, precisa y objetiva, la debida correspondencia que debiera existir entre la fotografía y el bien presentado como parte de la propuesta técnica, considerando la marca, modelo, número de catálogo y numero de parte, según corresponda, para indicar alguno de los aspectos importantes en la descripción técnica considerada en su propuesta técnica.

El no presentar Folletos, catálogos, fotografías, manuales con traducción simple y correspondencia a lo ofertado, será causal de desechamiento.

4.2.4 Certificados de calidad.

4.2.4.1 Copia simple del **Certificado de Calidad ISO-9001:2015 en servicios integrales**, a nombre del licitante, vigente, emitido por un organismo de certificación acreditado

El no presentar las certificaciones correspondientes, será causal de desechamiento.

4.2.4.2 **Certificados de calidad.** El licitante deberá presentar como parte de su Propuesta Técnica, copia simple de los Certificados de Calidad **ISO-13485:2016 en Sistemas de Gestión de Calidad aplicable para Dispositivos Médicos** a nombre del fabricante o copia simple del Certificado FDA vigente, o el Certificado de Calidad de la Comunidad Económica Europea (CCEE), o Certificado de Calidad de Buenas Prácticas de Manufactura de COFEPRIS, o Ministerio de Salud de Japón, vigente en el idioma del país de origen acompañado de su traducción simple al español de al menos el **80%** del equipo médico, y bienes de consumo básicos y

<p>INSTITUTO MEXICANO DEL SEGURO SOCIAL DIRECCIÓN DE ADMINISTRACIÓN UNIDAD DE ADQUISICIONES COORDINACIÓN DE ADQUISICIÓN DE BIENES Y CONTRATACIÓN DE SERVICIOS COORDINACIÓN TÉCNICA DE BIENES Y SERVICIOS DIVISIÓN DE SERVICIOS INTEGRALES</p>	<p>LICITACIÓN PÚBLICA ELECTRÓNICA INTERNACIONAL BAJO LA COBERTURA DE TRATADOS LA-50-GYR-050GYR988-T-16-2023 SERVICIO MÉDICO INTEGRAL PARA HEMODINÁMICA Y RADIOLOGÍA INTERVENCIONISTA (SMI PARA HERI) 2023 - 2024 Ciudad de México, 27 de julio del 2023.</p>
-----------------------------------------------------------------------------------------------------------------------------------------------------------------------------------------------------------------------------------------------------------------------	-------------------------------------------------------------------------------------------------------------------------------------------------------------------------------------------------------------------------------------------------------------------------------------------------

complementarios del 100% que oferte por partida en su propuesta técnica, incluyendo en el **FORMATO T21 "PROPUESTA PARA EVALUACIÓN TÉCNICA / DOCUMENTAL"** (presentar formato en PDF y Excel editable), debidamente referenciados donde se cite el equipo médico y bienes de consumo básicos y complementarios al que corresponde.

Asimismo, el licitante deberá presentar en su propuesta técnica en papel membretado de la licitante, un escrito en el que manifieste que, en caso de resultar adjudicado, previo a la firma del contrato, se compromete a entregar al titular de la Coordinación Técnica de Servicios Médicos Indirectos en copia simple a más tardar a los cinco días naturales siguientes al acto del fallo los Certificados de Calidad del 20% correspondiente al 100% del equipo médico, bienes de consumo básicos y complementarios **ofertados por partida que no hubiese entregado** durante el proceso de licitación, dicho escrito deberá estar debidamente firmado por el representante legal del licitante (o el representante común en caso de participación conjunta). Para su aceptación, los Certificados de Calidad deberán cumplir con todos y cada uno de los requisitos establecidos para los mismos en la presente convocatoria.

Adicionalmente, en su propuesta técnica deberá presentar en el **Formato T34 "Relación del 20% de equipo médico, y bienes de consumo básicos y complementarios, pendientes de Certificados de Calidad"**, la relación de los equipos médico, instrumental, bienes de consumo básicos y complementarios ofertado por partida, pendientes de Certificados de Calidad, considerados para ser entregados de conformidad al párrafo anterior, acompañado de su traducción simple al español, solo en caso de estar en idioma diferente, el cual deberá cumplir con el detalle exacto de la denominación distintiva del certificado de calidad presentado en su descripción y estar en hoja membretada de la licitante, debidamente firmado por su representante legal, cumpliendo con todos y cada uno de los requisitos establecidos en el presente numeral, para su posterior entrega mediante copia simple a la Coordinación Técnica de Servicios Médicos Indirectos, toda vez que el licitante haya sido adjudicado en alguna de las partidas.

El no presentar la copia simple de los documentos correspondientes a los certificados aquí enunciados de al menos el 80% del 100% de equipo que oferte por partida en su propuesta técnica; será causal de desechamiento.

- 4.2.5 Carta compromiso del Licitante en la Instalación de Equipo;** en la que manifieste que se compromete a cumplir cabalmente para la instalación del (de los) equipo(s), para asegurar la correcta prestación y continuidad del servicio de manera oportuna en el que resulte adjudicado, con todos y cada uno de los requerimientos necesarios, contemplando los espacios físicos del área donde será(n) ubicado(s), así como todas y cada una de las adecuaciones físicas que se requieran para la instalación y óptimo funcionamiento del (de los) equipo(s) ofertado(s), mediante el **FORMATO T19 "Carta compromiso del Licitante en la Instalación de Equipo"**, contenido en "formatos de SMI para HERI".

El no presentar la carta, será causal de desechamiento.

<p>INSTITUTO MEXICANO DEL SEGURO SOCIAL DIRECCIÓN DE ADMINISTRACIÓN UNIDAD DE ADQUISICIONES COORDINACIÓN DE ADQUISICIÓN DE BIENES Y CONTRATACIÓN DE SERVICIOS COORDINACIÓN TÉCNICA DE BIENES Y SERVICIOS DIVISIÓN DE SERVICIOS INTEGRALES</p>	<p>LICITACIÓN PÚBLICA ELECTRÓNICA INTERNACIONAL BAJO LA COBERTURA DE TRATADOS LA-50-GYR-050GYR988-T-16-2023 SERVICIO MÉDICO INTEGRAL PARA HEMODINÁMICA Y RADIOLOGÍA INTERVENCIONISTA (SMI PARA HERI) 2023 – 2024 Ciudad de México, 27 de julio del 2023.</p>
-------------------------------------------------------------------------------------------------------------------------------------------------------------------------------------------------------------------------------------------------------------------	-------------------------------------------------------------------------------------------------------------------------------------------------------------------------------------------------------------------------------------------------------------------------------------------------

4.2.6 Aviso de Importación. Escrito en formato libre en hoja membretada del licitante y debidamente firmado por su representante legal, en el que manifieste en caso de resultar **adjudicado** y previo a la firma del contrato; dentro de su propuesta oferte equipamiento (nuevo o usado), se compromete a entregar al Administrador del Contrato, copia simple del aviso de importación del equipamiento ofertado dentro de los 15 (quince) días hábiles posteriores a la emisión y notificación del fallo.

El no presentar la carta, será causal de desechamiento.

4.2.7 Fecha de fabricación de sus equipos. El licitante podrá ofertar equipo de reciente fabricación (**Nuevo**) o en su caso podrá ofertar equipo **usado**, cuya fabricación no deberá exceder los **5 años** al momento de la fecha de presentación de las propuestas en el presente proceso licitatorio. Este equipo deberá estar en condiciones óptimas de uso y funcionamiento y deberá adjuntar la Póliza y/o bitácora de mantenimiento actualizada.

En caso de presentar equipos nuevos, el licitante presentará escrito en formato libre, en hoja membretada y debidamente firmado por su representante legal, en el que manifieste que los equipos ofertados **son nuevos** y entregando al **Administrador del Contrato** en el caso de resultar adjudicado lo solicitado en el numeral 4.2.6 Aviso de Importación y/o en su caso copia de la Factura, correspondiente, en la que venga especificada la fecha de adquisición del equipo.

En caso de ofertar **equipos usados** el licitante deberá presentar el **FORMATO T30 “Carta Compromiso de Equipo Médico que avale los 5 (Cinco) años de Fabricación a partir 2019”** (contenido en FORMATOS de SMI para HERI), adjuntando la póliza y/o bitácora de mantenimiento actualizada de los equipos ofertados que tienen una fecha de fabricación no mayor a 5 años al de la fecha de la presentación de su propuesta. Adicionalmente, deberá integrar en su propuesta, un “Dictamen Técnico” y/o una Orden de Servicio, que dictamine o garantice el buen funcionamiento de cada equipo médico, su fecha de elaboración deberá estar comprendida a partir del año 2019 y deberá estar elaborada por el fabricante o distribuidor autorizado de la marca del equipo, conforme a la relación de equipos médicos que están contenidos en el ANEXO T2 “EQUIPO de SMI para HERI.

En caso de que el licitante oferte sus servicios con equipos nuevos y usados, deberá incluir ambos formatos especificando claramente a cuáles hacen referencia cada uno de ellos.

El no presentar la carta de equipo **nuevo** o en su caso el **Formato T30**, póliza y/o Bitácora de mantenimiento actualizada de equipos usados y el “Dictamen Técnico” y/o una Orden de Servicio, que dictamine o garantice el buen funcionamiento de cada equipo médico, será causal de desechamiento.

4.2.8 Carta Factura de los equipos usados. Escrito en formato libre, en hoja membretada del licitante y debidamente firmado por su representante legal en el que manifieste que caso de resultar **adjudicado** se compromete a entregar al Administrador del Contrato, previo a la entrega e instalación del equipamiento, copia simple de la Carta Factura del equipamiento de su propiedad o, en su caso, el contrato de arrendamiento que oferte dentro de los 15 (quince) días hábiles posteriores a la emisión y notificación del fallo.

<p>INSTITUTO MEXICANO DEL SEGURO SOCIAL DIRECCIÓN DE ADMINISTRACIÓN UNIDAD DE ADQUISICIONES COORDINACIÓN DE ADQUISICIÓN DE BIENES Y CONTRATACIÓN DE SERVICIOS COORDINACIÓN TÉCNICA DE BIENES Y SERVICIOS DIVISIÓN DE SERVICIOS INTEGRALES</p>	<p>LICITACIÓN PÚBLICA ELECTRÓNICA INTERNACIONAL BAJO LA COBERTURA DE TRATADOS LA-50-GYR-050GYR988-T-16-2023 SERVICIO MÉDICO INTEGRAL PARA HEMODINÁMICA Y RADIOLOGÍA INTERVENCIONISTA (SMI PARA HERI) 2023 – 2024 Ciudad de México, 27 de julio del 2023</p>
-------------------------------------------------------------------------------------------------------------------------------------------------------------------------------------------------------------------------------------------------------------------	------------------------------------------------------------------------------------------------------------------------------------------------------------------------------------------------------------------------------------------------------------------------------------------------

El no presentar la carta, será causal de desechamiento.

4.2.9 Normas Oficiales por considerar en la prestación del servicio.

El Licitante presentará un escrito en forma libre en hoja debidamente firmado por su representante legal, en el que manifieste que dará cumplimiento a las normas aplicables, durante la prestación del servicio y una vez adjudicado, tendrá la obligación de dar cumplimiento a las mismas, que apliquen estrictamente a su actividad, siendo estas:

- **Norma Oficial Mexicana NOM-045-SSA2-2005, para la vigilancia epidemiológica, prevención y control de las infecciones nosocomiales.** Para lo cual se mantendrán debidamente limpios y esterilizados los equipos a fin de evitar contaminaciones. Con fecha publicada en el DOF 20 noviembre 2009.
- **Norma Oficial Mexicana NOM-026-SSA3-2012, para la Práctica de la Cirugía Mayor Ambulatoria.** Mediante el cumplimiento obligatorio de proporcionar los Mantenimientos Preventivo y Correctivo a fin de mantener en óptimas condiciones el Equipo Médico. Con fecha publicada en el DOF de 07 ago. 2012.
- **Norma Oficial Mexicana NOM-040-SSA2-2004, en Materia de Información en Salud.** Se da cumplimiento al contar con un Sistema que permita registrar los datos de la información y los conocimientos que sirvan de apoyo para conformar un Sistema de Salud Universal y equitativo de alta calidad y anticipatorio, descentralizado y participativo que oriente al proceso de planeación, gestión de programas; así como, la toma de decisiones. Con fecha publicada en el DOF de 28 09 2005 y proyecto de modificación; PROY-NOM-035-SSA3-2012, En materia de información en salud. Publicado en DOF del 23/08/2012.
- **Norma Oficial Mexicana NOM-197-SSA1-2000, Infraestructura y Equipamiento de los hospitales y consultorios de atención médica especializada.** Lo cual se observará, en parte, al proporcionar el licitante los equipos para el equipamiento de los hospitales y así estar condiciones de cumplir con los requisitos mínimos establecidos de infraestructura para la atención médica especializada. Con fecha publicada en el DOF de 24 oct. 2001.
- **Norma Oficial Mexicana NOM-087-ECOL-SSA1-2002, Protección ambiental - Salud ambiental – Residuos peligrosos biológico-infecciosos – Clasificación y especificaciones de manejo.** Con fecha publicada en el DOF de 17 feb. 2003.
- **Norma Mexicana NOM-R-025-SCFI-2015 en Igualdad Laboral y No Discriminación,** Con fecha publicada en el DOF 19 de octubre del 2015.

El no presentar el escrito con el compromiso, será causal de desechamiento.

4.2.9.1 Alta del personal propuesto ante el IMSS

Presentar escrito en hoja membretada con formato libre debidamente firmada por el representante legal del licitante, en el que manifieste que en caso de ser adjudicado se compromete a entregar, posterior a la emisión y notificación del fallo y durante los 10 (diez) días naturales previos a la firma de contrato, al administrador del contrato, copia simple de las altas ante el IMSS de todo el personal incluido en su propuesta técnica, mismo que fue evaluado y que fue solvente técnicamente y en caso de existir convenio de participación conjunta, debidamente

<p>INSTITUTO MEXICANO DEL SEGURO SOCIAL DIRECCIÓN DE ADMINISTRACIÓN UNIDAD DE ADQUISICIONES COORDINACIÓN DE ADQUISICIÓN DE BIENES Y CONTRATACIÓN DE SERVICIOS COORDINACIÓN TÉCNICA DE BIENES Y SERVICIOS DIVISIÓN DE SERVICIOS INTEGRALES</p>	<p>LICITACIÓN PÚBLICA ELECTRÓNICA INTERNACIONAL BAJO LA COBERTURA DE TRATADOS LA-50-GYR-050GYR988-T-16-2023 SERVICIO MÉDICO INTEGRAL PARA HEMODINÁMICA Y RADIOLOGÍA INTERVENCIONISTA (SMI PARA HERI) 2023 – 2024 Ciudad de México, 27 de julio del 2023.</p>
-------------------------------------------------------------------------------------------------------------------------------------------------------------------------------------------------------------------------------------------------------------------	-------------------------------------------------------------------------------------------------------------------------------------------------------------------------------------------------------------------------------------------------------------------------------------------------

acreditado durante el proceso de contratación, este personal podrá pertenecer a cualesquiera de los licitantes que signan dicho convenio.

En caso de ser personal contratado por honorarios, deberá presentar el contrato de prestación de servicio que lo vincule directamente con el licitante o los licitantes en caso de participación conjunta debidamente acreditada en el proceso de contratación.

El área técnica será la responsable de notificar al administrador del contrato a más tardar diez días naturales posteriores a la emisión y notificación del fallo, los nombres del personal que fue evaluado satisfactoriamente de cada propuesta técnica, presentada por cada licitante adjudicado.

4.2.10 Visita a las Instalaciones Institucionales

El licitante de forma optativa podrá visitar las unidades médicas que participen en el presente servicio médico integral, a efecto de verificar el lugar y/o espacio que la unidad médica les asignará para la guarda y custodia de los equipos médicos e insumos que se requieren para la prestación del servicio; así mismo, identificará y determinará la pertinencia o no, de realizar adecuaciones al área que se le asigne. Se precisa que no llevar a cabo la visita a las Instalaciones Institucionales, no es motivo de descalificación y se podrá realizar a **partir del día hábil siguiente a la publicación en CompraNet** y hasta un día hábil previo a la Presentación y Apertura de Propositiones, y podrá acudir a las Unidades Médicas sujetas a la prestación del servicio de acuerdo con lo siguiente:

De la visita a Sitio. El instituto, por conducto del Jefe o Encargado del Servicio de Hemodinamia y Radiología Intervencionista, proporcionará las facilidades e información correspondiente a los licitantes, con el propósito de que estos identifiquen las áreas físicas para la instalación de los equipos de SMI para HERI, y bienes de consumo básicos y complementarios, condiciones y necesidades que deben considerar para la óptima prestación del servicio, dentro del horario comprendido de las 09:30 a las 14:00 horas, de lunes a viernes, **previa cita concertada** (direcciones y teléfonos de Unidades se encuentran en el **Anexo T12 "Catálogo de Unidades Médicas de SMI para HERI "** con el **Jefe o Encargado del Servicio** de Hemodinamia de la OOAD/UMAE de que se trate, quien será el responsable por parte del Instituto de identificar y mostrar el área física dentro de la Unidad Médica en donde se proporcionará el SMI para HERI, así mismo que deberá firmar la **"Constancia de Visita a Sitio", carta en escrito libre en hoja membretada del licitante** el cual deberá elaborar y presentar el licitante en la visita que realice, misma que deberá integrar debidamente firmada por el personal del IMSS señalado y del licitante como parte de su Propuesta Técnica.

En caso de que durante la visita a sitio por parte de los licitantes, no se encuentre el Jefe o Responsable de Hemodinamia, se permitirá que la **"Constancia de Visita a Sitio", carta en escrito libre en hoja membretada del licitante** pueda ser firmado por el Director de la Unidad Médica, o quien este designe, siempre y cuando se incluya el sello de la Unidad Médica, cargo, nombre, matrícula y firma autógrafa del servidor público con el que se realizó la visita, así como el representante del licitante al término de la visita. El personal del Instituto intervendrá únicamente en la identificación y guía del espacio en el que los equipos deberán ubicarse. Cabe señalar que el importe de la(s) visita(s) correrán a cuenta del licitante.

<p>INSTITUTO MEXICANO DEL SEGURO SOCIAL DIRECCIÓN DE ADMINISTRACIÓN UNIDAD DE ADQUISICIONES COORDINACIÓN DE ADQUISICIÓN DE BIENES Y CONTRATACIÓN DE SERVICIOS COORDINACIÓN TÉCNICA DE BIENES Y SERVICIOS DIVISIÓN DE SERVICIOS INTEGRALES</p>	<p>LICITACIÓN PÚBLICA ELECTRÓNICA INTERNACIONAL BAJO LA COBERTURA DE TRATADOS</p> <p>LA-50-GYR-050GYR988-T-16-2023</p> <p>SERVICIO MÉDICO INTEGRAL PARA HEMODINÁMICA Y RADIOLOGÍA INTERVENCIONISTA (SMI PARA HERI) 2023 – 2024</p> <p>Ciudad de México, 27 de julio del 2023.</p>
-------------------------------------------------------------------------------------------------------------------------------------------------------------------------------------------------------------------------------------------------------------------	---------------------------------------------------------------------------------------------------------------------------------------------------------------------------------------------------------------------------------------------------------------------------------------

En todos los casos, visite u opte por no realizar la visita a sitio, el licitante deberá entregar en su propuesta técnica, el Formato T31 “Carta relativo a la obligación del licitante adjudicado, de realizar los trabajos necesarios de adecuación a las instalaciones de cada unidad médica que corresponda”, en la cual especifique que se compromete a realizar las adecuaciones del área física, para la instalación de los equipos de Hemodinamia, Bienes de Consumo Complementarios, de cómputo, condiciones y necesidades que deben considerar para la óptima prestación del servicio, en la(s) Unidad(es) Médica(s) de las partidas en la(s) que participe. El No entregar la carta (FORMATO T31) será causal de desechamiento.

El licitante de forma optativa podrá visitar las Unidades Médicas que participen en el presente Servicio Médico Integral para Hemodinamia y Radiología Intervencionista, a efecto de verificar, el equipo médico en propiedad del Instituto contenido en el Anexo T20 “Equipos en propiedad”.

Lo anterior servirá al licitante para la elaboración del Proyecto de Instalación Global de los Equipos en escrito libre, el cual deberá contener la propuesta de las adecuaciones necesarias y plazos de ejecución de los trabajos, dentro de los 60 (sesenta) días naturales arriba señalados, que integrará a la Propuesta Técnica, con base a su plan de trabajo.

Es importante aclarar que en las visitas que realicen los licitantes a las unidades médicas, se les proporcionarán la información relativa a espacios físicos e infraestructura para que el licitante la pueda contemplar dentro de su propuesta. Las dudas relativas al servicio derivadas de las visitas serán contestadas en la Junta de Aclaraciones y no durante la visita a sitio. A fin de poner en igualdad de condiciones a todos los licitantes que participen.

En la visita a sitio que en su caso decida realizar el licitante a las instalaciones institucionales, la unidad médica responsable, deberá llevar a cabo su formalización mediante la elaboración de una Minuta de Trabajo, misma que deberá ser firmada tanto por el personal de la unidad médica, involucrado, en la visita a sitio como del propio licitante que realizó esta visita, conteniendo en alguno de sus apartados, la Fecha, Hora de inicio y Hora de Término, Conclusiones de la visita (adecuaciones al área), Nombres completos del personal involucrado y que estuvieron presentes colocando su cargo o puesto directivo con el que participaron y además para el personal del Instituto, deberá incluir: Nombre, Cargo, Matrícula y firma, así como los temas tratados, conforme a lo señalado en el numeral 14 del “PROTOCOLO DE ACTUACIÓN EN MATERIA DE CONTRATACIONES PÚBLICAS, OTORGAMIENTO Y PRÓRROGA DE LICENCIAS, PERMISOS, AUTORIZACIONES Y CONCESIONES” publicado en el Diario Oficial de la Federación (DOF) 20 de agosto de 2015, y sus reformas de fechas de publicación en el DOF el 19 de febrero de 2016 y el 28 de febrero 2020, para lo cual previamente el servidor público del IMSS deberá realizar la invitación con dos días hábiles previos al personal del Órgano Interno de Control (OIC), remitiéndole a este último copia simple de la minuta que se levante del acto, en un plazo no mayor a dos días hábiles para el Instituto, contados a partir de su formalización. Dicha minuta NO servirá de constancia de haber realizado la visita a las instalaciones de cada sitio que se visite, solo es para el debido cumplimiento del protocolo señalado. Cabe precisar que el personal de Conservación de la Unidad Médica deberá quedarse con una copia adicional de esta Minuta de Trabajo para

<p>INSTITUTO MEXICANO DEL SEGURO SOCIAL DIRECCIÓN DE ADMINISTRACIÓN UNIDAD DE ADQUISICIONES COORDINACIÓN DE ADQUISICIÓN DE BIENES Y CONTRATACIÓN DE SERVICIOS COORDINACIÓN TÉCNICA DE BIENES Y SERVICIOS DIVISIÓN DE SERVICIOS INTEGRALES</p>	<p>LICITACIÓN PÚBLICA ELECTRÓNICA INTERNACIONAL BAJO LA COBERTURA DE TRATADOS LA-50-GYR-050GYR988-T-16-2023 SERVICIO MÉDICO INTEGRAL PARA HEMODINÁMICA Y RADIOLOGÍA INTERVENCIONISTA (SMI PARA HERI) 2023 – 2024</p>
<p style="text-align: right;">Ciudad de México, 27 de julio del 2023.</p>	

posteriormente hacerla llegar en su momento al Administrador del Contrato, en caso de que sea asignada la partida correspondiente en el acto del fallo.

4.2.11 Currículum individualizado del personal propuesto. Currículum individualizado del técnico en sitio propuesto por el licitante, que cuente con los conocimientos especializados en Hemodinamia y Radiología Intervencionista, conocer y saber el manejo de equipamiento asociado a este servicio; el perfil del técnico deberá ser en la rama de enfermería o equivalente técnico en el manejo de aparatos biomédicos, para acreditar que cuenta con la experiencia necesaria presentando los siguientes documentos: (con base al artículo 40 fracción I de RLAASSP), que contenga cuando menos la siguiente información:

- a) Nombre, domicilio y número telefónico.
- b) Escolaridad de acuerdo con las funciones del personal propuesto establecido en el Anexo Técnico.
- c) Experiencia laboral de cuando menos un año en proyectos iguales o similares al de la presente contratación.
- d) Indicar periodos de inicio y término al menos con mes y año.
- e) Identificación oficial vigente con fotografía y que contenga la firma.
- f) Firma autógrafa del titular del currículum, así como del representante legal del licitante.

El personal propuesto (**técnicos en sitio**) se consignará en el **FORMATO T22 "Relación de documentos a evaluar del Licitante"**, documento que deberá ser debidamente escaneado y digitalizado en **Formato PDF y Excel**, incluyéndose la firma respectiva del personal propuesto y el representante legal, apoderado legal o persona facultada del licitante; que avale la información anteriormente señalada.

El hecho de no presentar el Currículum, será evaluado como "0" puntaje; sin ser esto, causal de desechamiento.

4.2.12 Copia de Cédula y/o Título Profesional o técnico del personal propuesto. El licitante podrá presentar el documento que demuestre que todo el personal propuesto para el cumplimiento del apartado experiencia del personal cumple de acuerdo con su nivel profesional, incluir Certificado de Estudios, Carta de Pasante, Título o Copia de la Cédula emitida por la Secretaría de Educación Pública (SEP) y/o Título Profesional o en su caso constancia de avance del 75% o 100% de créditos (certificar haber cumplido con el plan de estudios) de las carreras en las áreas de enfermería o carrera nivel técnico o afín, emitidas por instituciones académicas debidamente reconocidas por la Secretaría de Educación Pública.

En concordancia con el **FORMATO T22 "Relación de documentos a evaluar del Licitante"**.

El no presentar la copia que avale el nivel educativo, no será causal de desechamiento, será evaluado como "0" puntaje.

4.2.13 Dominio de herramientas relacionadas con el servicio. El personal propuesto por el licitante podrá presentar copia de certificado, constancia o diploma del fabricante y/o distribuidor; o documento

<p>INSTITUTO MEXICANO DEL SEGURO SOCIAL DIRECCIÓN DE ADMINISTRACIÓN UNIDAD DE ADQUISICIONES COORDINACIÓN DE ADQUISICIÓN DE BIENES Y CONTRATACIÓN DE SERVICIOS COORDINACIÓN TÉCNICA DE BIENES Y SERVICIOS DIVISIÓN DE SERVICIOS INTEGRALES</p>	<p>LICITACIÓN PÚBLICA ELECTRÓNICA INTERNACIONAL BAJO LA COBERTURA DE TRATADOS LA-50-GYR-050GYR988-T-16-2023 SERVICIO MÉDICO INTEGRAL PARA HEMODINÁMICA Y RADIOLOGÍA INTERVENCIONISTA (SMI PARA HERI) 2023 – 2024 Ciudad de México, 27 de julio del 2023.</p>
-------------------------------------------------------------------------------------------------------------------------------------------------------------------------------------------------------------------------------------------------------------------	---------------------------------------------------------------------------------------------------------------------------------------------------------------------------------------------------------------------------------------------------------------------------------------------

expedido por Institución pública o privada reconocida y dedicada a proporcionar servicios de mantenimiento y capacitación en equipo médico, que acredite el dominio de herramientas en instalación y operación de los equipos requeridos en la Unidad Hospitalaria incluida en la partida de su interés. El instituto y/o los Órganos Fiscalizadores se reservan el derecho de verificar en cualquier momento durante el procedimiento y posterior a su adjudicación, cualquier documentación presentada, con la intención de corroborar la veracidad de la información proporcionada por el licitante.

- Polígrafo para estudios hemodinámicos.
- Sistema de administración de medio de contraste de flujo variable intracoronario.
- Desfibrilador portátil.
- Eco cardiógrafo tridimensional Doppler color.
- Equipo de ultrasonido intracoronario.
- Equipo de guía de presión para cálculo de Flujo de Reserva Fraccional.
- Equipo para Mapeo Tridimensional.
- Polígrafo para electrofisiología.
- Estimulador cardiaco.
- Generador de radiofrecuencia para ablación.
- Ultrasonido Intracoronario.
- OCT Intravascular.
- Equipo de Guía de Presión.
- Bomba de Irrigación para Electrofisiología.
- Fuente para marcapaso cardiaco temporal.
- Consola de Crioablación.
- Consola de Rotoablación.
- Unidad de electro Hemodinamia o radiología para termo fusión de vasos.
- Bomba de aspiración para trombectomía periférica o cerebral (ICTUS).
- Equipo para ablación de tumor por microondas (Radiofrecuencia o Microondas).

En concordancia con el **FORMATO T22 "Relación de documentos a evaluar del Licitante"**

El no presentar copias de certificados, constancias o diplomas del fabricante y/o distribuidor; o documentos expedidos por Instituciones públicas o privadas reconocidas, no será causal de desechamiento, será evaluado como "0" puntaje.

4.2.14 Participación de discapacitados o empresas que cuenten con trabajadores con discapacidad. En su caso, podrán manifestar por escrito que la empresa a la que representa cuenta con trabajadores con discapacidad en una proporción del 5% cuando menos de la totalidad de su planta de empleados, cuya antigüedad no sea inferior a seis meses, misma que se comprobará con el aviso de alta al Régimen Obligatorio del Instituto Mexicano del Seguro Social, y una constancia que acredite que dichos

<p>INSTITUTO MEXICANO DEL SEGURO SOCIAL DIRECCIÓN DE ADMINISTRACIÓN UNIDAD DE ADQUISICIONES COORDINACIÓN DE ADQUISICIÓN DE BIENES Y CONTRATACIÓN DE SERVICIOS COORDINACIÓN TÉCNICA DE BIENES Y SERVICIOS DIVISIÓN DE SERVICIOS INTEGRALES</p>	<p>LICITACIÓN PÚBLICA ELECTRÓNICA INTERNACIONAL BAJO LA COBERTURA DE TRATADOS LA-50-GYR-050GYR988-T-16-2023 SERVICIO MÉDICO INTEGRAL PARA HEMODINÁMICA Y RADIOLOGÍA INTERVENCIONISTA (SMI PARA HERI) 2023 – 2024</p>
<p>Ciudad de México, 27 de julio del 2023.</p>	

trabajadores son personas con discapacidad en términos de lo previsto por la Ley General para la Inclusión de las Personas con Discapacidad.

El no presentarlo no será causal de desechamiento, será evaluado como "0" puntaje.

- 4.2.15 Equidad de Género.** En su caso, podrán manifestar por escrito que han aplicado políticas y prácticas de igualdad de género, conforme a la certificación correspondiente, emitida por las autoridades y organismos facultados para tal efecto, de conformidad con el Decreto por el que se reforman los artículos 14 de la Ley de Adquisiciones, Arrendamientos y Servicios del Sector Público, y 34 de la Ley General para la Igualdad entre Mujeres y Hombres, publicado en el Diario Oficial de la Federación el día 10 de noviembre de 2014 y reformada el 21 de octubre de 2021.

En concordancia con el **FORMATO T22 "Relación de documentos a evaluar del Licitante"**.

El no presentarlo, no será causal de desechamiento, será evaluado como "0" puntaje.

- 4.2.16 MIPYMES que produzcan bienes con innovación tecnológica.** En su caso, deberán presentar escrito donde manifiesten la clasificación que guarda la empresa, si es micro, pequeña o mediana, conforme al Acuerdo por el que se establece la estratificación de este tipo de empresas publicado en el Diario Oficial de la Federación el 30 de junio de 2009.

El no presentar el escrito de manifiesto de su clasificación será causal de desechamiento.

Si además de ser MIPYME cuenta con innovación tecnológica, deberá incluir copia de la constancia correspondiente emitida por el Instituto Mexicano de la Propiedad Industrial (IMPI), misma que no podrá tener una vigencia mayor a cinco años en su caso; lo anterior en cumplimiento al artículo 14 segundo párrafo de la Ley de Adquisiciones, Arrendamientos y Servicios y artículo 3, fracción III de la Ley para el Desarrollo de la Competitividad de la Micro, Pequeña y Mediana Empresa.

El no presentar la certificación emitida por el IMPI, no será causal de desechamiento, será evaluado como "0" puntaje.

- 4.2.17 Experiencia del licitante.** Para acreditar la experiencia que podrá ser mínima de 1 año y máxima de 5 años en Servicios Médicos Integrales, los licitantes deberán presentar copia del o los contratos debidamente formalizados con sus respectivos anexos, celebrados con Instituciones públicas o privadas, en el que acredite por lo menos un año de experiencia durante los últimos 10 (diez) años en el periodo comprendido entre 2013 al 2022 y que se encuentren concluidos a la fecha de presentación y apertura de propuestas, en servicios similares o relacionados al de la presente contratación, (pudiendo presentar el número de contratos que sean necesarios para acreditar la experiencia en años) que cumplan con lo establecido en el párrafo anterior, a efecto de que sean susceptibles de computarse los meses, años o fracciones de año de dichos contratos, para lo cual el Instituto considerará los contratos cuya vigencia inicie a partir del 2013 al 2022 y que se encuentren concluidos a la fecha de presentación y apertura de propuestas. En concordancia con el **FORMATO T22 "Relación de documentos a evaluar del Licitante"**.

El no presentar contratos soporte, no será causal de desechamiento, será evaluado como "0" puntaje.

- 4.2.18 Especialidad del licitante.** Para acreditar la especialidad que podrá ser mínima de 1 contrato y máxima de 5 contratos en Servicios Médicos Integrales de la especialidad durante los últimos 10 (diez) años, en

<p>INSTITUTO MEXICANO DEL SEGURO SOCIAL DIRECCIÓN DE ADMINISTRACIÓN UNIDAD DE ADQUISICIONES COORDINACIÓN DE ADQUISICIÓN DE BIENES Y CONTRATACIÓN DE SERVICIOS COORDINACIÓN TÉCNICA DE BIENES Y SERVICIOS DIVISIÓN DE SERVICIOS INTEGRALES</p>	<p>LICITACIÓN PÚBLICA ELECTRÓNICA INTERNACIONAL BAJO LA COBERTURA DE TRATADOS LA-50-GYR-050GYR988-T-16-2023 SERVICIO MÉDICO INTEGRAL PARA HEMODINÁMICA Y RADIOLOGÍA INTERVENCIONISTA (SMI PARA HERI) 2023 – 2024 Ciudad de México, 27 de julio del 2023.</p>
-------------------------------------------------------------------------------------------------------------------------------------------------------------------------------------------------------------------------------------------------------------------	---------------------------------------------------------------------------------------------------------------------------------------------------------------------------------------------------------------------------------------------------------------------------------------------

el periodo de vigencia comprendido entre el 2013 al 2022 y que se encuentren concluidos a la fecha de presentación y apertura de propuestas, los licitantes deberán presentar copia del o los contratos debidamente formalizados con sus respectivos anexos, celebrados con Instituciones públicas o privadas.

Se asignará el máximo de puntuación al licitante que acredite el **mayor número de contratos** (máximo 5) relacionados con el servicio solicitado.

Nota: Para este rubro únicamente se tomarán en cuenta contratos que sean de la misma naturaleza del servicio solicitado SMI para HERI. (No se tomarán en cuenta aquellos contratos que incluyan exclusivamente renta de equipo, venta de consumibles).

En concordancia con el **FORMATO T22 "Relación de documentos a evaluar del Licitante"**.

El no presentar contratos soporte, no será causal de desechamiento, será evaluado como "0" puntaje.

4.2.19 Metodología. Deberá presentar el diagrama de flujo para la prestación del servicio, el cual deberá ser congruente con el plan de trabajo propuesto, misma que al menos deberá incluir:

- a) Metodología y Diagrama de flujo de la instalación, Transferencia del conocimiento, puesta a punto e inicio de operación del (de los) SMI para HERI ofertados.
- b) Metodología y Diagrama de flujo de la prestación de los servicios de los SMI para HERI ofertados.
- c) Metodología y Diagrama de funcionamiento de la mesa de ayuda (Incluir medios de contacto y retroalimentación para apertura, seguimiento y cierre de solicitudes de servicio).
- d) Metodología y Diagrama de flujo para contabilidad de procedimientos de acuerdo con lo solicitado en la presente contratación.

El no presentar la metodología, no será causal de desechamiento, será evaluado como "0" puntaje.

4.2.20 Plan de trabajo propuesto, deberá presentarse conforme al **FORMATO T0 Programa de trabajo** (contenido en "FORMATOS de SMI para HERI"), donde se especifican los tiempos para la implantación del servicio y ser congruente con la metodología, la cual al menos deberá contener:

- I. Nombre del Servicio, Nombre del licitante, Fecha de elaboración, Objetivo General, Objetivos Específicos. Descripción amplia y detallada del "Servicio Médico Integral de Hemodinamia y Radiología Intervencionista" de acuerdo con lo solicitado en el Anexo Técnico, Términos y Condiciones y toda aquella información que forma parte de la presente contratación, identificando claramente las partidas en las que participa, incluyendo los equipos, los bienes de consumo básico y complementario y demás aspectos requeridos para la contratación.
- II. Estrategias, Líneas de Acción.
- III. Diagrama de Gantt con la temporización de las diferentes fases del proceso previas al inicio de la prestación del servicio (Afinar detalles de la integración técnica del PLAN DE TRABAJO, Entrega del plan de trabajo, Formalización del Contrato, Entrega de Garantía, Entrega por parte

<p>INSTITUTO MEXICANO DEL SEGURO SOCIAL DIRECCIÓN DE ADMINISTRACIÓN UNIDAD DE ADQUISICIONES COORDINACIÓN DE ADQUISICIÓN DE BIENES Y CONTRATACIÓN DE SERVICIOS COORDINACIÓN TÉCNICA DE BIENES Y SERVICIOS DIVISIÓN DE SERVICIOS INTEGRALES</p>	<p>LICITACIÓN PÚBLICA ELECTRÓNICA INTERNACIONAL BAJO LA COBERTURA DE TRATADOS LA-50-GYR-050GYR988-T-16-2023 SERVICIO MÉDICO INTEGRAL PARA HEMODINÁMICA Y RADIOLOGÍA INTERVENCIONISTA (SMI PARA HERI) 2023 – 2024</p>
<p style="text-align: right;">Ciudad de México, 27 de julio del 2023.</p>	

de la Unidad Médica del listado del personal a capacitar, Entrega del Programa de Transferencia del conocimiento, Transferencia del conocimiento Previa, Entrega ,instalación y puesta a punto del equipo, Entrega de Bienes de Consumo básicos, Entrega de Bienes de Consumo Complementarios, Inicio de la prestación del servicio).

- IV. El Programa de Transferencia del conocimiento sobre los equipos del SMI para HERI con temario por objetivos, teórico práctico.
- V. El Programa de mantenimiento preventivo por equipo, con cronograma en concordancia con recomendaciones del manual del fabricante, por Unidad y/o UMAE contenidas en la partida de su interés.
- VI. Calendario de desinstalación de equipamiento del SMI para HERI (al concluir su contrato).
Nota: Plan de Trabajo propuesto podrá incluir mejoras relacionadas con el aspecto técnico, recurso humano y/o tecnológico, entre otros; que mejoren la operación para la prestación del servicio.

El no presentarlo, no será causal de desechamiento, será evaluado como "0" puntaje.

4.2.21 Presentar el Currículum empresarial y estructura organizacional del Licitante que refleje la experiencia de al menos 1 (un) año en servicios iguales o similares al de la presente contratación conforme a lo siguiente: El organigrama deberá considerar a todo el personal propuesto, requeridos; técnicos en sitio, supervisor en la operación en correlación a lo enlistado en el **FORMATO T22 "Relación de documentos a evaluar del licitante"**, deberán considerar los niveles de organización hacia arriba y abajo, incluyendo correos electrónicos de contacto y números de contacto en oficina y/o celular, el cual deberá coincidir por lo menos con la metodología y plan de trabajo solicitado anteriormente.

- a) El Organigrama del licitante deberá incluir al personal indicado en el rubro "Capacidad del licitante", así como los niveles de organización hacia arriba, incluyendo correos electrónicos de contacto y números de contacto en oficina y/o celular.
- b) Diagrama de funcionamiento y matriz de escalamiento de los reportes recibidos o realizados por el personal técnico o especializado en sitio (al menos en 4 niveles (Operación, supervisión, gerencia y dirección).
- c) Diagrama de funcionamiento y matriz de escalamiento de la mesa de ayuda (al menos en 4 niveles (Operación, supervisión, gerencia y dirección).
- d) El licitante deberá presentar certificados de gestión como empresa **ISO-9001:2015 o ISO-13485:2016 Servicios Integrales**, como parte de su Propuesta Técnica, que en el caso de participaciones conjuntas al menos una de las empresas deberá estar certificada.

Nota: El licitante en caso de resultar adjudicado, se obliga a mantener al equipo de trabajo asignado al proyecto y que en caso de que algún miembro del equipo por caso fortuito o fuerza mayor deje de laborar deberá sustituir de inmediato al integrante con otra persona del mismo perfil, cumpliendo los requisitos solicitados en los numerales 4.2.9.1, 4.2.11, 4.2.12 y 4.2.13 de los presentes Términos y Condiciones, en concordancia con el **FORMATO T22 "Relación de documentos a evaluar del Licitante"**.

<p>INSTITUTO MEXICANO DEL SEGURO SOCIAL DIRECCIÓN DE ADMINISTRACIÓN UNIDAD DE ADQUISICIONES COORDINACIÓN DE ADQUISICIÓN DE BIENES Y CONTRATACIÓN DE SERVICIOS COORDINACIÓN TÉCNICA DE BIENES Y SERVICIOS DIVISIÓN DE SERVICIOS INTEGRALES</p>	<p>LICITACIÓN PÚBLICA ELECTRÓNICA INTERNACIONAL BAJO LA COBERTURA DE TRATADOS LA-50-GYR-050GYR988-T-16-2023 SERVICIO MÉDICO INTEGRAL PARA HEMODINÁMICA Y RADIOLOGÍA INTERVENCIONISTA (SMI PARA HERI) 2023 – 2024 Ciudad de México, 27 de julio del 2023.</p>
-----------------------------------------------------------------------------------------------------------------------------------------------------------------------------------------------------------------------------------------------------------------------	-------------------------------------------------------------------------------------------------------------------------------------------------------------------------------------------------------------------------------------------------------------------------------------------------

El no presentar el organigrama y el curriculum empresarial, no será causal de desechamiento, será evaluado como "0" puntaje.

4.2.22 Cumplimiento de contratos. Con la finalidad de que el licitante acredite haber prestado los servicios de manera satisfactoria y que estos estén relacionados a los solicitados en la presente Contratación, referidos en los rubros: Numeral 2, incisos: a) Experiencia del licitante y b) Especialidad del Licitante; deberá presentar mínimo un documento o máximo 5 documentos.

Para el caso de Dependencias y/o instituciones públicas deberá presentar:

- a) Fianzas Canceladas. - Se deberá acreditar mediante escrito emitido por la afianzadora, en el que se indique que las fianzas que amparan los contratos presentados se encuentran canceladas, pudiendo presentar en un sólo escrito varias fianzas o:
- b) Escrito de Liberación de Fianzas. - Se deberá acreditar mediante escrito emitido por la Contratante, en el que conste la liberación de la garantía de cumplimiento correspondiente o, la manifestación expresa de la contratante sobre el cumplimiento total de los contratos presentados.

Para el caso de Instituciones privadas y/o personas morales deberá presentar:

1. Copia legible de las facturas que cubran la totalidad de los servicios prestados y la Remisión del servicio correspondiente, indicando el número de contrato correspondiente.
2. Las facturas, además de cumplir con todos los requisitos fiscales, deberán contener los datos que identifiquen el servicio, como son la fecha, el monto, el cliente, debidamente validada la CFDI ante el portal del SAT en la siguiente liga: <https://verificacfdi.facturaelectronica.sat.gob.mx> y vigentes en el portal del SAT.
3. Copia de al menos una Carta de satisfacción de clientes o de cumplimiento debidamente firmada por el representante legal, vinculada con una(s) factura(s) que corresponda del Servicio prestado, de la cual deberá presentar a su vez copia simple, indicando el número de contrato correspondiente.

Nota: La carta(s) de satisfacción de clientes y/o cancelación(s) de garantía de cumplimiento y/o factura(s) o remisión(s) presentada (s), podrá(n) corresponder a los contratos presentados en el rubro de "Experiencia y Especialidad del licitante".

El no presentar la documentación antes mencionada, no será causal de desechamiento, será evaluado como "0" puntaje.

ANEXOS
DIVISIÓN DE CONTRATOS

<p style="text-align: center;"> INSTITUTO MEXICANO DEL SEGURO SOCIAL DIRECCIÓN DE ADMINISTRACIÓN UNIDAD DE ADQUISICIONES COORDINACIÓN DE ADQUISICIÓN DE BIENES Y CONTRATACIÓN DE SERVICIOS COORDINACIÓN TÉCNICA DE BIENES Y SERVICIOS DIVISIÓN DE SERVICIOS INTEGRALES </p>	<p style="text-align: center;"> LICITACIÓN PÚBLICA ELECTRÓNICA INTERNACIONAL BAJO LA COBERTURA DE TRATADOS LA-50-GYR-050GYR988-T-16-2023 SERVICIO MÉDICO INTEGRAL PARA HEMODINÁMICA Y RADIOLOGÍA INTERVENCIONISTA (SMI PARA HERI) 2023 – 2024 </p> <p style="text-align: right;">Ciudad de México, 27 de julio del 2023.</p>
------------------------------------------------------------------------------------------------------------------------------------------------------------------------------------------------------------------------------------------------------------------------------------------------------------------------------------------------	-----------------------------------------------------------------------------------------------------------------------------------------------------------------------------------------------------------------------------------------------------------------------------------------------------------------------------------------------------------------------------------

5. CONDICIONES DE LA PRESTACIÓN DEL SERVICIO

Durante la prestación del "Servicio Médico Integral de Procedimientos de Hemodinamia y Radiología Intervencionista" (SMI para HERI) deberán de considerarse y ajustarse a los siguientes términos:

5.1 Cobro:

En el caso de llevarse a cabo, en el mismo evento, más de un procedimiento de catálogo, se cobrará sólo el de mayor costo, siempre y cuando compartan los mismos Bienes de Consumo Básico (BCB) para el abordaje y por separado los Bienes de Consumo Complementarios (BCC) que se hayan utilizado. Para fines estadísticos el Técnico deberá anotar en el **FORMATO T13 "Reporte individual de Procedimientos y de bienes de consumo complementarios"**.

En el caso de Unidades con servicio pediátrico, se cobrará la clave que se haya utilizado según constitución del paciente (peso y talla), no necesariamente por edad, pudiendo aplicar a claves de adulto y pediátricas.

Si durante la prestación del servicio, el médico le solicita al personal técnico del licitante adjudicado un bien de consumo complementario y el licitante no dispone del mismo, tendrá que sustituirlo por otro que cumpla con la misma función y calidad, y si el bien de consumo complementario sustituto tiene mayor costo, se deberá facturar con el costo del bien inicialmente solicitado. Esto deberá registrarse en la hoja de consumo respectiva y estar firmado por el médico y el personal técnico del licitante adjudicado, al finalizar dicho procedimiento.

5.2 Modificaciones al contrato:

De conformidad con lo establecido en el artículo 52 de la Ley de Adquisiciones, Arrendamientos y Servicios del Sector Público y Artículo 85 fracción IV de su Reglamento, el Instituto podrá celebrar por escrito convenio modificatorio al contrato dentro de la vigencia de este.

5.2.1 Reasignación de número y tipo de procedimientos:

La determinación del número y tipo de procedimientos asignados en el **ANEXO T1 "Requerimientos de SMI para HERI"** así como en el **ANEXO T4 "Bienes de Consumo de SMI para HERI"**, por UMAE/OOAD, es de tipo enunciativo, sin embargo, no es limitativa, de tal manera que los OOAD y UMAE, siempre que se respete el presupuesto asignado. Podrán realizar los siguientes cambios*:

- a) Para el caso de que las unidades médicas que por causas de: infraestructura, cambio de adscripción del personal y/o cambios en la demanda de atención médica del derechohabiente, podrá realizar cambios en el tipo y número de procedimientos mediante una redistribución de procedimientos en la misma unidad médica, así como, asignación de requerimientos entre las unidades médicas de un mismo OOAD/UMAE.
- b) En el caso de unidades nuevas o que se encuentran próximas a su apertura, que cuenten con asignación de presupuesto y por tanto de requerimientos, y por causas adversas no se

<p>INSTITUTO MEXICANO DEL SEGURO SOCIAL DIRECCIÓN DE ADMINISTRACIÓN UNIDAD DE ADQUISICIONES COORDINACIÓN DE ADQUISICIÓN DE BIENES Y CONTRATACIÓN DE SERVICIOS COORDINACIÓN TÉCNICA DE BIENES Y SERVICIOS DIVISIÓN DE SERVICIOS INTEGRALES</p>	<p>LICITACIÓN PÚBLICA ELECTRÓNICA INTERNACIONAL BAJO LA COBERTURA DE TRATADOS LA-50-GYR-050GYR988-T-16-2023 SERVICIO MÉDICO INTEGRAL PARA HEMODINÁMICA Y RADIOLOGÍA INTERVENCIONISTA (SMI PARA HERI) 2023 – 2024 Ciudad de México, 27 de julio del 2023.</p>
-------------------------------------------------------------------------------------------------------------------------------------------------------------------------------------------------------------------------------------------------------------------	---------------------------------------------------------------------------------------------------------------------------------------------------------------------------------------------------------------------------------------------------------------------------------------------

encuentren habilitadas en el momento del inicio del Servicio Médico Integral, estos procedimientos y presupuesto se podrán reasignar a unidades médicas del mismo OOAD.

*Para tal efecto deberán elaborar una minuta de acuerdos firmada y rubricada por todas las partes involucradas licitante y servidores públicos del Instituto (administrador y auxiliar de contrato de las sedes), debiendo enviar copia de conocimiento de la minuta a la Coordinación de Planeación de Servicios Médicos de Apoyo.

5.3 Sustitución de equipo médico y bienes de consumo.

Si durante la prestación del servicio, el médico le solicita al personal técnico del licitante adjudicado un bien de consumo complementario y el licitante no dispone del mismo, tendrá que substituirlo por otro que cumpla con la misma función y si el bien de consumo complementario substituto tiene mayor costo, se deberá facturar con el costo del bien inicialmente solicitado. Esto deberá registrarse en la hoja de consumo respectiva y estar firmado por el médico y el personal técnico del licitante adjudicado, al finalizar dicho procedimiento.

Si el equipo médico y bienes de consumo con los que el licitante adjudicado proporciona el servicio **no cumplen con la funcionalidad solicitada**, en el transcurso del contrato, éstos deberán ser sustituidos, previa notificación y verificación por las partes (administrador del contrato y licitante adjudicado).

En el caso que este bien persista con defecto en la funcionalidad, deberá cambiarse por otro que cumpla con las especificaciones técnicas solicitadas y deberá presentar la documentación correspondiente a los registros sanitarios y certificado de calidad. Este procedimiento se realizará dentro de los 5 (cinco) días hábiles a la notificación.

El licitante adjudicado deberá proporcionar un número telefónico, así como correo electrónico a cada una de las unidades médicas institucionales para que registren los reportes de fallas en los equipos médicos y del abasto de bienes de consumo y de los bienes de consumo complementarios; así como el reporte de la falla en la asistencia técnica para dar atención a las unidades médicas donde presta sus servicios. En caso de existir cambios en el número telefónico y correo electrónico, éstos serán notificados por escrito a dichos jefes en un plazo no mayor a 24 (veinticuatro) horas.

5.4 **Equipo Médico Itinerante.** Estos equipos por tener características especiales en su requerimiento y tipo de paciente al cual está dirigido (alto costo y poca demanda) y se encuentra asociado a bien(es) de consumo se considerara en la modalidad "Equipo Itinerante", entendiéndose: aquel equipo que puede ofertar el licitante por partida y que tiene la posibilidad de trasladarlo entre las unidades médicas que se encuentren en la partida(s) de su adjudicación, con la posibilidad de maximizar su uso, es decir sin la necesidad de que se encuentre permanentemente en una sola unidad médica, estos equipos son los siguientes:

- Equipo para Mapeo Tridimensional
- Ultrasonido Intracoronario

ANEXOS
DIVISIÓN DE CONTRATOS

<p style="text-align: center;">INSTITUTO MEXICANO DEL SEGURO SOCIAL DIRECCIÓN DE ADMINISTRACIÓN UNIDAD DE ADQUISICIONES COORDINACIÓN DE ADQUISICIÓN DE BIENES Y CONTRATACIÓN DE SERVICIOS COORDINACIÓN TÉCNICA DE BIENES Y SERVICIOS DIVISIÓN DE SERVICIOS INTEGRALES</p>	<p style="text-align: center;">LICITACIÓN PÚBLICA ELECTRÓNICA INTERNACIONAL BAJO LA COBERTURA DE TRATADOS LA-50-GYR-050GYR988-T-16-2023 SERVICIO MÉDICO INTEGRAL PARA HEMODINÁMICA Y RADIOLOGÍA INTERVENCIONISTA (SMI PARA HERI) 2023 – 2024</p>
<p>Ciudad de México, 27 de julio del 2023.</p>	

- OCT Intravascular
- Equipo de Guía de Presión
- Bomba de Irrigación para Electrofisiología
- Consola de crioablación.
- Consola de Rotoablación.
- Equipo de termoablación de vena safena (laser o radiofrecuencia).
- Bomba de aspiración para trombectomía periférica o cerebral (ICTUS).
- Equipo para ablación de tumor por microondas (Radiofrecuencia o Microondas).

6. INFORMACIÓN DE LOS CONTENIDOS Y REQUERIMIENTOS.

Como parte del servicio el licitante adjudicado deberá informar a las Unidades Médicas asignadas el contenido de su servicio específico, al área operativa: Hemodinamistas y Radiología Intervencionista, cuáles equipos médicos, bienes de consumo, tanto básicos como complementarios tienen asignados, debiendo tener evidencia de esta información y en apego al **ANEXO T1 "Requerimientos del SMI para HERI"** y **ANEXO T11 "Distribución de Equipo y Personal del SMI para HERI"** entre el día natural 45 (cuarenta y cinco) y el 60 (sesenta) día natural, posteriores a la emisión y notificación del fallo.

Cabe resaltar que mientras no se cumpla con las condiciones de la prestación del servicio establecidas en el presente documento, el Instituto no dará por aceptado el servicio. Las condiciones contenidas en el presente documento y en las proposiciones presentadas por los licitantes **NO PODRÁN SER NEGOCIADAS**.

7. TERMINACIÓN DEL CONTRATO.

El Administrador del Contrato de la UMAE / OOAD, según corresponda, será el responsable de notificar al Licitante de la fecha de terminación de contrato y la del retiro de los equipos de su propiedad, con 15 (quince) días naturales de anticipación, procediendo a supervisar que no se dañen las instalaciones del Instituto, sin comprometer la continuidad del servicio, reportando lo correspondiente al Administrador de Contrato. La devolución de las instalaciones por parte del Licitante se hará constar en el Acta que levantará el Administrador del contrato.

8. NIVELES DE SERVICIO.

El licitante adjudicado, durante la vigencia del contrato, deberá cumplir con los niveles de servicio descritos a continuación:

CONCEPTO	NIVELES DE SERVICIO
<p>Entrega, instalación, puesta en operación y resolución de problemas de los equipos médicos para la prestación del servicio de acuerdo con lo solicitado en el apartado. 4 Equipo Médico del Anexo Técnico y en apartado 2. Lugar, plazo y condiciones de la prestación del servicio, de Términos y Condiciones.</p>	<p>Dentro de los 60 (sesenta) naturales contados a partir de la emisión y notificación del fallo.</p>

<p>INSTITUTO MEXICANO DEL SEGURO SOCIAL DIRECCIÓN DE ADMINISTRACIÓN UNIDAD DE ADQUISICIONES COORDINACIÓN DE ADQUISICIÓN DE BIENES Y CONTRATACIÓN DE SERVICIOS COORDINACIÓN TÉCNICA DE BIENES Y SERVICIOS DIVISIÓN DE SERVICIOS INTEGRALES</p>	<p>LICITACIÓN PÚBLICA ELECTRÓNICA INTERNACIONAL BAJO LA COBERTURA DE TRATADOS LA-50-GYR-050GYR988-T-16-2023 SERVICIO MÉDICO INTEGRAL PARA HEMODINÁMICA Y RADIOLOGÍA INTERVENCIONISTA (SMI PARA HERI) 2023 - 2024 Ciudad de México, 27 de julio del 2023.</p>
-------------------------------------------------------------------------------------------------------------------------------------------------------------------------------------------------------------------------------------------------------------------	---------------------------------------------------------------------------------------------------------------------------------------------------------------------------------------------------------------------------------------------------------------------------------------------

CONCEPTO	NIVELES DE SERVICIO
Primera dotación de bienes de consumo corresponderá al consumo estimado de 7(siete) días hábiles por OOAD/UMAE.	Deberá ser a partir del día 50 (cincuenta) natural a la emisión y notificación del fallo.
Mantenimiento preventivo de los equipos médicos, y remplazo.	En los periodos contenidos en el Calendario del Programa de Mantenimiento Preventivo de los Equipos Médicos que sugiera el Manual del Fabricante.
Reporte de Mantenimiento Preventivo de los Equipos Médicos.	Por lo menos cada 2 (dos) meses o antes de ser necesario, utilizando el FORMATO T3 "Reporte de Mantenimiento Preventivo"
Reporte de Mantenimiento correctivo de los equipos médicos y asistencia técnica	En un plazo máximo de 48 (cuarenta y ocho) horas para el área metropolitana, y 72 (setenta y dos) horas, para las áreas rurales, contadas a partir de la notificación del reporte que el Instituto realice vía telefónica, así como por correo electrónico, donde se asignará un número de folio, utilizando el FORMATO T5 "Reporte de Mantenimiento Correctivo."
Asistencia Técnica: deberá proporcionar la asistencia técnica, para el uso óptimo de los equipos médicos, accesorios y bienes de consumo	FORMATO T13 "Reporte Individual de Procedimientos y Bienes de Consumo Complementarios y FORMATO T14 "Reporte diario de procedimientos y bienes de consumo utilizados en Hemodinamia"
Para el técnico de Hemodinamia presentarse al servicio en el turno matutino....., En el turno vespertino....., Y en el turno nocturno....., éste último se deberá coordinar con los jefes de servicio	7:30 AM 1:30 PM 8:00 PM
Bien de consumo Básico y complementario con defecto o falla.	La sustitución inmediata por otro de iguales características a las requeridas
El licitante adjudicado entregará a través de sus técnicos los bienes de consumo, estériles y completos. De acuerdo con lo solicitado.	Deberá entregar y tener listos 30 (treinta) minutos antes de cada procedimiento hemodinámico.
Transferencia del conocimiento previa.	Transferencia del conocimiento previa. Deberá ser a partir del día 45 (cuarenta y cinco) posterior a la emisión y notificación del fallo. Hasta tener capacitados a la totalidad del personal de la unidad médica.

9. UNIDAD DE MEDIDA.

La unidad de medida se refiere a los Procedimientos de Hemodinamia o Radiología Intervencionista efectivamente realizados; las cantidades determinadas por Unidad Médica se desglosan en el **ANEXO T1 "Requerimientos de SMI para HERI"**.

<p>INSTITUTO MEXICANO DEL SEGURO SOCIAL DIRECCIÓN DE ADMINISTRACIÓN UNIDAD DE ADQUISICIONES COORDINACIÓN DE ADQUISICIÓN DE BIENES Y CONTRATACIÓN DE SERVICIOS COORDINACIÓN TÉCNICA DE BIENES Y SERVICIOS DIVISIÓN DE SERVICIOS INTEGRALES</p>	<p>LICITACIÓN PÚBLICA ELECTRÓNICA INTERNACIONAL BAJO LA COBERTURA DE TRATADOS LA-50-GYR-050GYR988-T-16-2023 SERVICIO MÉDICO INTEGRAL PARA HEMODINÁMICA Y RADIOLOGÍA INTERVENCIONISTA (SMI PARA HERI) 2023 – 2024</p>
<p>Ciudad de México, 27 de julio del 2023.</p>	

10. PENAS CONVENCIONALES Y/O DEDUCCIONES.

10.1 Penas convencionales.

Se aplicará una pena convencional por cada día natural de atraso en el inicio de las fechas pactadas de entrega o de la prestación de los servicios, las que no excederán del monto de la garantía de cumplimiento del contrato, y serán determinadas en función de los bienes o servicios no entregados o prestados oportunamente en cada uno de los supuestos siguientes:

Por cada día natural de atraso, por el servicio no prestado oportunamente.

El Administrador del Contrato será el responsable de calcular, aplicar y notificar al licitante adjudicado, las penas convencionales. La pena convencional se calculará por el Administrador del Contrato, auxiliándose por el Jefe de Servicio o Coordinador Clínico y Administrador de la Unidad Médica, quienes documentaron la incidencia o incumplimiento por cada día.

Fórmula:

$$Pca = \%d \times nda \times vspa.$$

Dónde:

%d=porcentaje determinado en la convocatoria, invitación, cotización, contrato o pedido por cada día de atraso en el inicio de la prestación del servicio.

Pca = pena convencional aplicable.

nda = número de días de atraso.

vsps = valor de los servicios prestados con atraso, sin IVA.

La penalización se calculará a partir del día siguiente en que concluya el plazo establecido para el cumplimiento del concepto del servicio a sancionar, que deben realizarse previo al inicio de operación. En ningún caso se deberá autorizar el pago de los servicios sino se ha determinado, calculado y notificado al licitante adjudicado las penas convencionales aplicadas en términos de lo dispuesto en el contrato, así como su registro y validación en el sistema PREI millenium.

En caso de existir alguna pena convencional se notificará mediante el **FORMATO T14.1 "Notificación de Pena Convencional Aplicable"**, al licitante adjudicado resultado de la conciliación realizada entre el **FORMATO T26 "Control de productividad mensual, bienes básicos y bienes consumo complementarios de la CTSMI"** y las hojas de trabajo diario, realizados en el mes inmediato anterior.

INSTITUTO MEXICANO DEL SEGURO SOCIAL DIRECCIÓN DE ADMINISTRACIÓN UNIDAD DE ADQUISICIONES COORDINACIÓN DE ADQUISICIÓN DE BIENES Y CONTRATACIÓN DE SERVICIOS COORDINACIÓN TÉCNICA DE BIENES Y SERVICIOS DIVISIÓN DE SERVICIOS INTEGRALES	LICITACIÓN PÚBLICA ELECTRÓNICA INTERNACIONAL BAJO LA COBERTURA DE TRATADOS LA-50-GYR-050GYR988-T-16-2023 SERVICIO MÉDICO INTEGRAL PARA HEMODINÁMICA Y RADIOLOGÍA INTERVENCIONISTA (SMI PARA HERI) 2023 – 2024
Ciudad de México, 27 de Julio del 2023.	

Concepto	Unidad de Medida	Penalización	Responsable de reportar el incumplimiento	Responsable de calcular, aplicar y notificar de la Pena
1. Incumplimiento en la entrega, instalación, puesta en operación de los equipos médicos.	Cuando exceda los 60 (sesenta) días naturales a partir del día natural siguiente de la emisión y notificación del fallo.	1 (uno) % de la cantidad establecida del valor de la fianza, en cada partida adjudicada, por cada día natural de atraso, por el servicio no prestado oportunamente.	El Jefe de Servicio de esta área.	Administrador del Contrato.
2. Incumplimiento de la primera dotación de bienes de consumo Básicos que correspondan al consumo estimado de 7 (siete) días hábiles por OQAD/UMAE.	Cuando exceda los 60 (sesenta) días naturales a partir del día natural siguiente de la emisión y notificación del fallo.	1 (uno) % de la cantidad establecida del valor de la fianza, en cada partida adjudicada, por cada día natural de atraso, por el servicio no prestado oportunamente.	El Jefe de Servicio de esta área.	Administrador del Contrato.
3. Incumplimiento de la transferencia de conocimiento previa.	Cuando exceda los 60 (sesenta) días naturales a partir del día natural siguiente de la emisión y notificación del fallo.	1 (uno) % de la cantidad establecida del valor de la fianza, en cada partida adjudicada, por cada día natural de atraso, por el servicio no prestado oportunamente.	El Jefe de Servicio de esta área.	Administrador del Contrato.
4. Cuando no se lleve a cabo el Reporte Mensual del Registro de la Productividad, de los procedimientos realizados, los bienes de consumo complementarios utilizados.	Durante los primeros 5 (cinco) días posteriores al cierre del primer mes calendario del servicio.	1 (uno) % de la cantidad establecida del valor de la fianza, en cada partida adjudicada, por cada día natural de atraso, por el servicio no prestado oportunamente.	El Jefe de Servicio de esta área.	Administrador del Contrato.
5. Cuando no se lleve a cabo el mantenimiento preventivo de los equipos médicos de acuerdo con el programa de mantenimiento preventivo.	En los periodos contenidos en el Programa de Mantenimiento Preventivo de los Equipos Médicos presentado por el licitante adjudicado.	1 (uno) % de la cantidad establecida del valor de la fianza, en cada partida adjudicada, por cada día natural de atraso, por el servicio no prestado oportunamente.	Ing. Biomédico/ jefes de esta área.	Administrador del Contrato.

INSTITUTO MEXICANO DEL SEGURO SOCIAL DIRECCIÓN DE ADMINISTRACIÓN UNIDAD DE ADQUISICIONES COORDINACIÓN DE ADQUISICIÓN DE BIENES Y CONTRATACIÓN DE SERVICIOS COORDINACIÓN TÉCNICA DE BIENES Y SERVICIOS DIVISIÓN DE SERVICIOS INTEGRALES	LICITACIÓN PÚBLICA ELECTRÓNICA INTERNACIONAL BAJO LA COBERTURA DE TRATADOS LA-50-GYR-050GYR988-T-16-2023 SERVICIO MÉDICO INTEGRAL PARA HEMODINÁMICA Y RADIOLOGÍA INTERVENCIONISTA (SMI PARA HERI) 2023 – 2024
Ciudad de México, 27 de julio del 2023.	

Concepto	Unidad de Medida	Penalización	Responsable de reportar el incumplimiento	Responsable de calcular, aplicar y notificar de la Pena
		prestado oportunamente.		
6. Cuando no se lleve cabo el mantenimiento correctivo de los equipos médicos.	En un plazo máximo de 48 (cuarenta y ocho) horas para el área metropolitana, y 72 (setenta y dos) horas, para las áreas rurales, contadas a partir de la notificación del reporte que el Instituto realice vía telefónica, así como por correo electrónico donde se asignará un número de folio correspondiente.	1 (uno) % de la cantidad establecida del valor de la fianza, en cada partida adjudicada, por cada día natural de atraso, por el servicio no prestado oportunamente.	Ing. Biomédico/ jefes de esta área.	Administrador del Contrato.
7. Cuando no se tenga la Presencia del Técnico durante la preparación de los equipos médicos, y bienes de consumo y durante el procedimiento.	De acuerdo con los horarios señalados y acordados con los jefes de servicio.	1 (uno) % de la cantidad establecida del valor de la fianza, en cada partida adjudicada, por cada día natural de atraso, por el servicio no prestado oportunamente.	El Jefe de Servicio de esta área.	Administrador del Contrato.
8. Cuando no se lleve a cabo la entrega de los bienes de consumo Básicos y/o complementarios estériles y completos.	30 (treinta) minutos antes de cada procedimiento.	1 (uno) % de la cantidad establecida del valor de la fianza, en cada partida adjudicada, por cada día natural de atraso, por el servicio no prestado oportunamente.	Jefe de Servicio de Hemodinamia.	Administrador del Contrato.
9. Cuando no se lleve a cabo el registro de la productividad en el FORMATO T14 REPORTE DIARIO DE PROCEDIMIENTOS Y BIENES DE BIENES DE	Durante los primeros 5 (cinco) días posteriores al cierre de cada mes calendario.	0.5 (cero punto cinco) % de la cantidad establecida del valor de la fianza, en cada partida adjudicada, por cada día natural de atraso,	El Jefe de Servicio de esta área.	Administrador del Contrato.

<p>INSTITUTO MEXICANO DEL SEGURO SOCIAL DIRECCIÓN DE ADMINISTRACIÓN UNIDAD DE ADQUISICIONES COORDINACIÓN DE ADQUISICIÓN DE BIENES Y CONTRATACIÓN DE SERVICIOS COORDINACIÓN TÉCNICA DE BIENES Y SERVICIOS DIVISIÓN DE SERVICIOS INTEGRALES</p>	<p>LICITACIÓN PÚBLICA ELECTRÓNICA INTERNACIONAL BAJO LA COBERTURA DE TRATADOS LA-50-GYR-050GYR988-T-16-2023 SERVICIO MÉDICO INTEGRAL PARA HEMODINÁMICA Y RADIOLOGÍA INTERVENCIONISTA (SMI PARA HERI) 2023 - 2024 Ciudad de México, 27 de julio del 2023</p>
-------------------------------------------------------------------------------------------------------------------------------------------------------------------------------------------------------------------------------------------------------------------	--------------------------------------------------------------------------------------------------------------------------------------------------------------------------------------------------------------------------------------------------------------------------------------------

Concepto	Unidad de Medida	Penalización	Responsable de reportar el incumplimiento	Responsable de calcular, aplicar y notificar de la Pena
<p>CONSUMO UTILIZADOS Y EL FORMATO T26 "CONTROL DE PRODUCTIVIDAD MENSUAL, BIENES BÁSICOS Y BIENES CONSUMO COMPLEMENTARIOS DE LA CTSMI" de los procedimientos realizados, contratados en cada uno de los procedimientos, según corresponda.</p>		<p>por el servicio no prestado oportunamente.</p>		
<p>10. Los bienes de consumo que deberán estar disponibles, y entregarse al momento del procedimiento de Hemodinamia, nuevos y en óptimas condiciones para su uso, de acuerdo con el tipo de procedimientos programados.</p>	<p>30 (treinta) minutos antes de cada procedimiento.</p>	<p>1 (uno) % de la cantidad establecida del valor de la fianza, en cada partida adjudicada, por cada día natural de atraso, por el servicio no prestado oportunamente.</p>	<p>El Jefe de Servicio de esta área.</p>	<p>Administrador del Contrato.</p>

10.2 Deducciones.

En el procedimiento para la aplicación de las deducciones, el Administrador del Contrato será responsable de notificar, calcular y aplicar la deducción por concepto u obligación, nivel de servicio y unidad de medida, o bien el servidor público en el que éste delegue la facultad, deberá establecer el límite máximo que se aplicará por concepto de deducción de pagos a partir del cual se podrán cancelar la o las facturas objeto del incumplimiento parcial o deficiente, en todos los casos se deberá determinar la causa por la cual el licitante adjudicado es acreedor a una deductiva basada en la tabla de deducciones.

Que será por la parte incumplida parcial o deficientemente del bien o del servicio conforme a la Ley en la materia y su Reglamento, y en consideración al criterio de proporcionalidad correspondiente.

*Las deducciones al pago de bienes o servicios previstos en el artículo 53 Bis de la Ley serán determinadas en función de los bienes entregados o servicios prestados de manera parcial o deficiente. Dichas deducciones deberán

INSTITUTO MEXICANO DEL SEGURO SOCIAL DIRECCIÓN DE ADMINISTRACIÓN UNIDAD DE ADQUISICIONES COORDINACIÓN DE ADQUISICIÓN DE BIENES Y CONTRATACIÓN DE SERVICIOS COORDINACIÓN TÉCNICA DE BIENES Y SERVICIOS DIVISIÓN DE SERVICIOS INTEGRALES	LICITACIÓN PÚBLICA ELECTRÓNICA INTERNACIONAL BAJO LA COBERTURA DE TRATADOS LA-50-GYR-050GYR988-T-16-2023 SERVICIO MÉDICO INTEGRAL PARA HEMODINÁMICA Y RADIOLOGÍA INTERVENCIONISTA (SMI PARA HERI) 2023 – 2024
Ciudad de México, 27 de julio del 2023.	

calcularse hasta la fecha en que materialmente se cumpla la obligación y sin que cada concepto de deducciones exceda a la parte proporcional de la garantía de cumplimiento que le corresponda del monto total del contrato. Art. 97 primer párrafo del RLAASSP.

Los montos por deducir se deberán aplicar en la factura que el licitante presente para su cobro, inmediatamente después de que el Área requirente tenga cuantificada la deducción correspondiente. Art. 97 segundo párrafo del RLAASSP.

En caso de existir alguna deductiva se notificará mediante el **FORMATO T14.2 "NOTIFICACIÓN DE DEDUCTIVAS"**, al licitante adjudicado resultado de la conciliación realizada entre el **FORMATO T14 "REPORTE DIARIO DE PROCEDIMIENTOS Y BIENES DE CONSUMO UTILIZADOS EN HEMODINAMIA Y RADIOLOGIA INTERVENCIONISTA** y las hojas de trabajo diario, realizados en el mes inmediato anterior.

Concepto	Nivel de servicio	Unidad de Medida	Deducción	Límite de incumplimiento motivo de rescisión del contrato	Responsable de reportar el incumplimiento	Responsable del cálculo, notificación y aplicación de la Deducción
1. Entrega parcial y/o deficiente de los bienes de consumo que deberán estar disponibles, y entregarse al momento del procedimiento, nuevos y en óptimas condiciones para su uso, de acuerdo con el tipo de procedimiento hemodinámico programado de cada unidad médica.	Entrega de bienes de consumo nuevos al momento del procedimiento.	Por evento	0.25 (cero punto veinticinco) % del importe total sin IVA del mes de la factura correspondiente por incumplimiento parcial o deficientemente de los bienes de consumo.	Hasta en 3(tres) ocasiones al año.	El Jefe de Servicio de esta área.	Administrador del Contrato.
2. Cuando se lleve a cabo el mantenimiento preventivo de los equipos médicos de forma deficiente de acuerdo con el programa de mantenimiento preventivo.	En los periodos contenidos en el Programa de Mantenimiento Preventivo de los Equipos Médicos presentado por el licitante.	Por evento	0.25 (cero punto veinticinco) % del importe total sin IVA del mes de la factura correspondiente por incumplimiento parcial o deficientemente del mantenimiento preventivo.	Hasta en 3(tres) ocasiones al año.	Ing. Biomédico o/ Jefes de esta área.	Administrador del Contrato.

INSTITUTO MEXICANO DEL SEGURO SOCIAL DIRECCIÓN DE ADMINISTRACIÓN UNIDAD DE ADQUISICIONES COORDINACIÓN DE ADQUISICIÓN DE BIENES Y CONTRATACIÓN DE SERVICIOS COORDINACIÓN TÉCNICA DE BIENES Y SERVICIOS DIVISIÓN DE SERVICIOS INTEGRALES	LICITACIÓN PÚBLICA ELECTRÓNICA INTERNACIONAL BAJO LA COBERTURA DE TRATADOS LA-50-GYR-050GYR988-T-16-2023 SERVICIO MÉDICO INTEGRAL PARA HEMODINÁMICA Y RADIOLOGÍA INTERVENCIONISTA (SMI PARA HERI) 2023 – 2024
Ciudad de México, 27 de julio del 2023	

Concepto	Nivel de servicio	Unidad de Medida	Deducción	Límite de incumplimiento motivo de rescisión del contrato	Responsable de reportar el incumplimiento	Responsable del cálculo, notificación y aplicación de la Deducción
3. Cuando se lleve cabo el mantenimiento correctivo de los equipos médicos de forma deficiente.	En un plazo máximo de 48 (cuarenta y ocho) horas para el área metropolitana, y 72 (setenta y dos) horas, para las áreas rurales, contadas a partir de la notificación del reporte que el Instituto realice vía telefónica, así como por correo electrónico donde se asignará un número de folio correspondiente.	Por cada día natural que exceda el nivel de servicio de acuerdo con las áreas metropolitana o rurales especificadas.	0.25 (cero punto veinticinco) % del importe total sin IVA del mes de la factura correspondiente por incumplimiento parcial o deficientemente del mantenimiento correctivo.	Si el mismo equipo presenta a una 4ta incidencia de fallo en un lapso de 30 días o no se sustituya a un equipo reportado o descompuerto y han pasado más de 72 horas.	Ing. Biomédico/ Jefes de esta área.	Administrador del Contrato.
4. Cuando no se lleve a cabo la sustitución del bien de consumo Básicos o complementarios con defecto o falla, durante un procedimiento.	De manera inmediata.	Por evento	0.25 (cero punto veinticinco) % del importe total sin IVA del mes de la factura correspondiente por incumplimiento parcial o deficientemente de la sustitución de bienes de consumo básicos o complementarios.	Hasta en 3 (tres) ocasiones en el mes.	El Jefe de Servicio de esta área.	Administrador del Contrato.

11. GARANTÍA DE LA PRESTACIÓN DE LOS SERVICIOS.

El prestador de servicios, para garantizar el cumplimiento de todas y cada una de las obligaciones estipuladas en el contrato, deberá presentar la garantía de cumplimiento dentro de los diez días naturales siguientes a la fecha de

<p>INSTITUTO MEXICANO DEL SEGURO SOCIAL DIRECCIÓN DE ADMINISTRACIÓN UNIDAD DE ADQUISICIONES COORDINACIÓN DE ADQUISICIÓN DE BIENES Y CONTRATACIÓN DE SERVICIOS COORDINACIÓN TÉCNICA DE BIENES Y SERVICIOS DIVISIÓN DE SERVICIOS INTEGRALES</p>	<p>LICITACIÓN PÚBLICA ELECTRÓNICA INTERNACIONAL BAJO LA COBERTURA DE TRATADOS LA-50-GYR-050GYR988-T-16-2023 SERVICIO MÉDICO INTEGRAL PARA HEMODINÁMICA Y RADIOLOGÍA INTERVENCIONISTA (SMI PARA HERI) 2023 – 2024 Ciudad de México, 27 de julio del 2023.</p>
-----------------------------------------------------------------------------------------------------------------------------------------------------------------------------------------------------------------------------------------------------------------------	-------------------------------------------------------------------------------------------------------------------------------------------------------------------------------------------------------------------------------------------------------------------------------------------------

firma del contrato, en términos del artículo 48 de la LAASSP, la cual será divisible y será a través de una fianza expedida por afianzadora debidamente constituida en términos de la Ley de Instituciones de Seguros y de Fianzas. Por un importe equivalente al 10% (diez por ciento) del monto máximo adjudicado establecido en el contrato, sin considerar el I.V.A., las cuales se constituirán en términos del artículo 49 de la LAASSP, artículo 103 de su Reglamento; así como el numeral 4.24.4., inciso j) de las POBALINES.

No obstante lo anterior, en el supuesto de que el monto del contrato adjudicado sea igual o menor a 900 UMA's (Unidad de Medida y Actualización), el licitante adjudicado podrá presentar la garantía de cumplimiento de las obligaciones estipuladas en el contrato, a través de cheque de caja, depósito de dinero constituido a través de certificado o billete de depósito expedido por institución de crédito autorizada o depósito de dinero ante el IMSS, por un importe equivalente al 10% (diez por ciento), del monto total máximo adjudicado del contrato, sin considerar el IVA.

La garantía de cumplimiento a las obligaciones del contrato se liberará mediante autorización por escrito del administrador del contrato designado por parte del IMSS, siempre y cuando el prestador de los servicios haya cumplido a satisfacción con todas las obligaciones contractuales.

12. CONDICIONES Y FORMA DE PAGO DEL SERVICIO.

El licitante deberá presentar posterior a la fecha del corte de los servicios, la factura electrónica y el reporte de procedimientos aprobados por el Jefe del Servicio de Hemodinámica y/o Radiología Intervencionista, en el periodo, obtenido del Sistema del Instituto para el visto bueno del Director Administrativo, a más tardar cinco días hábiles posteriores a la fecha de entrega de la factura electrónica misma, que deberá referir los procedimientos aprobados que se encuentran señalados en el reporte **FORMATO T26" CONTROL DE PRODUCTIVIDAD MENSUAL, BIENES BÁSICOS Y BIENES CONSUMO COMPLEMENTARIOS DE LA CTSMI"**, del cual se le hará de su conocimiento al Administrador del Contrato. **No habrá ningún tipo de anticipo.**

El pago se realizará en moneda nacional, mediante transferencia electrónica de fondos, a los 20 (veinte) días naturales posteriores a la entrega por parte del proveedor en el Área de Trámite de Erogaciones ubicada en la UMAE / OOAD según corresponde y en base al ANEXO T12 Catálogo de Unidades Médicas con SMI para HERI (anotar domicilio completo de la UMAE / OOAD), las OOAD recibirán documentos para trámite de pago de lunes a viernes con horario de 08:00 a 13:00 horas y en la División de Trámite de Erogaciones de 9:00 a 14:00 horas. Conforme al numeral 4.20 del **"Procedimiento para la recepción, glosa y aprobación de documentos presentados para trámite de pago y la constitución, modificación, cancelación, operación y control de fondos fijos"** de la factura electrónica que reúna los requisitos fiscales respectivos indicando número de proveedor, número de contrato, número de fianza, denominación social de la afianzadora, así como el reporte de los procedimientos aprobados en el periodo. Ambos documentos deberán estar previamente autorizados por el administrador del contrato.

La factura electrónica "CFDI" deberá contener los requisitos establecidos en el artículo 29-A del Código Fiscal de la Federación.

El licitante para efecto de pago deberá presentar su factura con al menos los siguientes datos del Instituto:

<p>INSTITUTO MEXICANO DEL SEGURO SOCIAL DIRECCIÓN DE ADMINISTRACIÓN UNIDAD DE ADQUISICIONES COORDINACIÓN DE ADQUISICIÓN DE BIENES Y CONTRATACIÓN DE SERVICIOS COORDINACIÓN TÉCNICA DE BIENES Y SERVICIOS DIVISIÓN DE SERVICIOS INTEGRALES</p>	<p>LICITACIÓN PÚBLICA ELECTRÓNICA INTERNACIONAL BAJO LA COBERTURA DE TRATADOS LA-50-GYR-050GYR988-T-16-2023 SERVICIO MÉDICO INTEGRAL PARA HEMODINÁMICA Y RADIOLOGÍA INTERVENCIONISTA (SMI PARA HERI) 2023 – 2024 Ciudad de México, 27 de julio del 2023</p>
-------------------------------------------------------------------------------------------------------------------------------------------------------------------------------------------------------------------------------------------------------------------	--------------------------------------------------------------------------------------------------------------------------------------------------------------------------------------------------------------------------------------------------------------------------------------------

- Nombre.
- R.F.C.
- Domicilio.
- Número de instrumento jurídico.
- Número de Proveedor.
- Número de procedimiento de contratación.
- Número de la fianza
- Denominación social de la afianzadora.

El Área de Trámite de Erogaciones, será el responsable de devolver al proveedor la factura electrónica o del documento de que se trate, dentro de los tres días hábiles siguientes al de su recepción, comunicándole los errores o deficiencias detectadas.

Con fundamento en el artículo 66, fracción III, del Reglamento de la Ley Federal de Presupuesto y Responsabilidad Hacendaria, que a la letra dice:

Artículo 66. Las dependencias y entidades serán responsables de que los pagos efectuados con cargo a sus presupuestos se realicen con sujeción a los siguientes requisitos:
III. Que se encuentren debidamente justificados y comprobados con los documentos originales respectivos, entendiéndose por justificantes las disposiciones y documentos legales que determinen la obligación de hacer un pago y, por comprobantes, los documentos que demuestren la entrega de las sumas de dinero correspondientes.

Derivado de lo antes señalado, a partir de la simplificación de los requisitos en general para procesar los pagos de los capítulos 2000 y 3000 del Clasificador por Objeto del Gasto (COG), son los siguientes requisitos:

- Evidencia de la existencia de un convenio o contrato, o del documento con el que justifique la existencia de una obligación del IMSS para el pago de una contraprestación;
- Representación impresa del comprobante fiscal digital por internet (CFDI) por los bienes o servicios prestados al IMSS; y
- Opinión positiva de cumplimiento de obligaciones fiscales en materia de seguridad social.

13. MECANISMOS DE COMPROBACIÓN.

El Instituto realizará el pago de la prestación del Servicio Médico Integral de Procedimientos de Hemodinamia y Radiología Intervencionista (SMI para HERI), de acuerdo con el Reporte Semanal FORMATO T9 "Control semanal de dotación de bienes de consumo complementarios", así como del reporte mensual, FORMATO T26 "CONTROL DE PRODUCTIVIDAD MENSUAL, BIENES BÁSICOS Y BIENES CONSUMO COMPLEMENTARIOS DE LA CTSMI". Derivados de los reportes firmados por los Hemodinamistas que realizan los procedimientos y avalados mediante la firma del Jefe de Hemodinamia según el caso, a más tardar el último día hábil del mes y también deben estar

<p style="text-align: center;"> INSTITUTO MEXICANO DEL SEGURO SOCIAL DIRECCIÓN DE ADMINISTRACIÓN UNIDAD DE ADQUISICIONES COORDINACIÓN DE ADQUISICIÓN DE BIENES Y CONTRATACIÓN DE SERVICIOS COORDINACIÓN TÉCNICA DE BIENES Y SERVICIOS DIVISIÓN DE SERVICIOS INTEGRALES </p>	<p style="text-align: center;"> LICITACIÓN PÚBLICA ELECTRÓNICA INTERNACIONAL BAJO LA COBERTURA DE TRATADOS LA-50-GYR-050GYR988-T-16-2023 SERVICIO MÉDICO INTEGRAL PARA HEMODINÁMICA Y RADIOLOGÍA INTERVENCIONISTA (SMI PARA HERI) 2023 – 2024 </p> <p style="text-align: right;">Ciudad de México, 27 de julio del 2023.</p>
------------------------------------------------------------------------------------------------------------------------------------------------------------------------------------------------------------------------------------------------------------------------------------------------------------------------------------------------	-----------------------------------------------------------------------------------------------------------------------------------------------------------------------------------------------------------------------------------------------------------------------------------------------------------------------------------------------------------------------------------

firmados por el Administrador del Contrato, así como por el representante legal del licitante adjudicado y por el personal administrativo del OOAD/UMAE.

Original y copia de la factura que reúna los requisitos fiscales respectivos, en la que se indique el servicio prestado, reporte mensual de procedimientos realizados por el licitante, debidamente conciliado por la unidad médica, número de licitante, número de contrato, número de fianza y denominación social de la afianzadora, misma que deberá ser entregada en el Departamento de Finanzas de la Unidad Médica.

14. VERIFICACIÓN, SEGUIMIENTO, CONTROL Y ACEPTACIÓN DEL SERVICIO.

La verificación del servicio se llevará a cabo por los siguientes personajes: Jefe de Servicio de Hemodinamia y por el Jefe de Conservación/Biomédico, este mediante los registros, reportes, incidencias, informes o documentos a que haya lugar como se detalla en la siguiente tabla:

RESPONSABLE DE REPORTAR INCUMPLIMIENTOS	ACTIVIDAD	DOCUMENTOS INVOLUCRADOS Y DE LOS CUALES SE HARÁ ENTREGA COPIA AL ADMINISTRADOR DEL CONTRATO
Auxiliar(es) del Administrador del Contrato*	1. Verifica que la recepción e instalación de los equipos médicos, se lleve a cabo, dentro de los 60 (sesenta) naturales contados a partir de la emisión y notificación del fallo.	<ul style="list-style-type: none"> • FORMATO T6 (T seis) "Recepción de equipos" del Servicio Médico Integral de Procedimientos de Hemodinamia".
Auxiliar(es) del Administrador del Contrato*	2. Verificar que el licitante adjudicado entregue al inicio de la vigencia del contrato y prestación del servicio a los responsables los documentos involucrados. Y distribuirlos al Jefe de Servicio correspondiente.	<ul style="list-style-type: none"> • Calendario del Programa de Mantenimiento Preventivo de los Equipos Médicos • Bitácora de Mantenimiento Preventivo de los Equipos Médicos.
Auxiliar(es) del Administrador del Contrato*	3. El Jefe de Servicio de esta área médica 3. Revisar que se lleve a cabo la Transferencia del conocimiento a partir del día 45 (cuarenta y cinco) natural posterior a la emisión y notificación del fallo y antes del inicio de la prestación del servicio.	<ul style="list-style-type: none"> • Programa de Transferencia del conocimiento. • Lista de asistencia del personal que tomó la Transferencia del conocimiento. • Constancia emitida por el licitante adjudicado y firmada tanto por el licitante como por los responsables institucionales.
Auxiliar(es) del Administrador del Contrato*	4. Avala, en su caso el cambio o actualización de los equipos, y/o bienes de consumo; así como el software de los equipos.	<ul style="list-style-type: none"> • Solicitud de cambio. • Registros sanitarios según corresponda.
Auxiliar(es) del Administrador del Contrato*	5. Verificará que se lleve a cabo el programa de mantenimiento preventivo y se registren las firmas de conformidad en la Bitácora de servicios de equipo.	<ul style="list-style-type: none"> • Programa de Mantenimiento Preventivo de los Equipos Médicos. • Bitácora de Mantenimiento Preventivo de los Equipos Médicos.

INSTITUTO MEXICANO DEL SEGURO SOCIAL DIRECCIÓN DE ADMINISTRACIÓN UNIDAD DE ADQUISICIONES COORDINACIÓN DE ADQUISICIÓN DE BIENES Y CONTRATACIÓN DE SERVICIOS COORDINACIÓN TÉCNICA DE BIENES Y SERVICIOS DIVISIÓN DE SERVICIOS INTEGRALES	LICITACIÓN PÚBLICA ELECTRÓNICA INTERNACIONAL BAJO LA COBERTURA DE TRATADOS LA-50-GYR-050GYR988-T-16-2023 SERVICIO MÉDICO INTEGRAL PARA HEMODINÁMICA Y RADIOLOGÍA INTERVENCIONISTA (SMI PARA HERI) 2023 – 2024
Ciudad de México, 27 de julio del 2023.	

RESPONSABLE DE REPORTAR INCUMPLIMIENTOS	ACTIVIDAD	DOCUMENTOS INVOLUCRADOS Y DE LOS CUALES SE HARÁ ENTREGA COPIA AL ADMINISTRADOR DEL CONTRATO
Auxiliar(es) del Administrador del Contrato*	6. Verificará que se haya realizado la entrega de la primera dotación de bienes de consumo y que corresponde al consumo estimado de 7 (siete) días hábiles y corresponderá a lo programado en el FORMATO T9.	FORMATO T9 "Control Semanal de Dotación de Bienes de Consumo Complementarios".
Auxiliar(es) del Administrador del Contrato*	7. Verificará la suficiencia del inventario de los bienes de consumo de manera aleatoria por lo menos una vez al mes.	FORMATO T9 "Control Semanal de Dotación de Bienes de Consumo Complementarios".
Auxiliar(es) del Administrador del Contrato*	8. Verificará que el licitante entregue completos, a través de su técnico, y bienes de consumo estériles requeridos para los procedimientos, 30 (treinta) minutos antes de cada procedimiento.	FORMATO T15 "Reporte de Incidencias"
Auxiliar(es) del Administrador del Contrato*	9. Verificará si hubo la cancelación de algún procedimiento programado por causas imputables al licitante adjudicado.	<ul style="list-style-type: none"> • Bitácora de visitas del supervisor en la operación. • FORMATO T15 "Reporte de Incidencias"
Auxiliar(es) del Administrador del Contrato*	10. Verificará que el licitante adjudicado retire los equipos que son de su propiedad, sin dañar las instalaciones del Instituto, al término del contrato.	Acta de entrega de las instalaciones.
Auxiliar(es) del Administrador del Contrato*	11. Verificará que el licitante adjudicado entregue el Reporte Mensual Registro de la Productividad dentro de los primeros 5 (cinco) días hábiles del mes siguiente.	Reporte Mensual Registro de la Productividad
Auxiliar(es) del Administrador del Contrato*	12. Informar oportunamente al área contratante, de los incumplimientos del licitante adjudicado para el caso de que se requiera llevar a cabo rescisión del contrato, debiendo precisar en qué consisten las obligaciones contractuales incumplidas, relacionándolas con la(s) cláusula(s) correspondientes.	Documentación original que soporte el incumplimiento.
Auxiliar(es) del Administrador del Contrato*	13. Conformación del grupo de administración del servicio, dicho grupo será coordinado por los servidores públicos del OOAD/UMAE del Instituto que le hayan sido asignadas.	Acuerdos de niveles de operación y el Plan de Trabajo

ANEXOS
DIVISIÓN DE CONTRATOS

INSTITUTO MEXICANO DEL SEGURO SOCIAL DIRECCIÓN DE ADMINISTRACIÓN UNIDAD DE ADQUISICIONES COORDINACIÓN DE ADQUISICIÓN DE BIENES Y CONTRATACIÓN DE SERVICIOS COORDINACIÓN TÉCNICA DE BIENES Y SERVICIOS DIVISIÓN DE SERVICIOS INTEGRALES	LICITACIÓN PÚBLICA ELECTRÓNICA INTERNACIONAL BAJO LA COBERTURA DE TRATADOS LA-50-GYR-050GYR988-T-16-2023 SERVICIO MÉDICO INTEGRAL PARA HEMODINÁMICA Y RADIOLOGÍA INTERVENCIONISTA (SMI PARA HERI) 2023 – 2024 Ciudad de México, 27 de julio del 2023.
-------------------------------------------------------------------------------------------------------------------------------------------------------------------------------------------------------------------------------------------------------	----------------------------------------------------------------------------------------------------------------------------------------------------------------------------------------------------------------------------------------------------------------------------------

RESPONSABLE DE REPORTAR INCUMPLIMIENTOS	ACTIVIDAD	DOCUMENTOS INVOLUCRADOS Y DE LOS CUALES SE HARÁ ENTREGA COPIA AL ADMINISTRADOR DEL CONTRATO
Auxiliar(es) del Administrador del Contrato*	14. Establecimiento y firma de los acuerdos de operación de conformidad con el OOAD/UMAE que le haya sido asignada, así como con terceros que designe el mismo.	
	15. El OOAD/UMAE obtendrá la firma de los otros licitantes adjudicados y terceros.	
	16. Recibir del licitante los acuerdos de niveles de operación y el plan de trabajo, para la implementación y puesta en operación del servicio médico integral en el OOAD/UMAE asignada.	

* El Administrador del Contrato una vez designado por escrito como lo dispone el numeral 4.24.6 de las POBALINES, podrá auxiliarse para el debido cumplimiento de sus obligaciones, con otros servidores públicos cuando las condiciones contractuales lo requieran, en ese caso, dichos auxiliares deberán ser designados por escrito, y serán corresponsables de las actividades que se les asignen y de mantener informado al Administrador del Contrato con la periodicidad y forma que se les indique.

15. OBLIGACIONES DEL LICITANTE ADJUDICADO A LA CONCLUSIÓN DEL CONTRATO.

Dentro de su proposición el licitante deberá considerar que, en caso de resultar adjudicado en la presente licitación, al término del contrato deberá coordinar la logística de entrega de instalaciones y el retiro del equipo con el nuevo licitante, a fin de realizar una transición que permita que el Instituto cuente de manera ininterrumpida con estos servicios. Al término de la vigencia del contrato, el licitante adjudicado se obliga a retirar los equipos que son de su propiedad, sin dañar las instalaciones del Instituto, previo acuerdo y en corresponsabilidad con las autoridades de la unidad médica correspondiente (Administrador y Auxiliares de contratos), asumiendo a su cargo los gastos que se generen por este concepto, dejando constancia de lo anterior mediante acta-entrega de las instalaciones a entera satisfacción del Instituto.

La devolución de las instalaciones por parte del Licitante adjudicado se hará constar en el Acta que levantará el Administrador del contrato.

16. EVALUACIÓN DE LAS PROPOSICIONES:

Con fundamento en el artículo 29, fracción XIII de LAASSP, las proposiciones que se reciban en el acto de presentación y apertura de proposiciones se evaluarán a través de **puntos y porcentajes**.

La Coordinación Técnica de Servicios Médicos Indirectos (CTSMI) realizará el análisis detallado de las ofertas técnicas bajo los siguientes criterios:

- I. Los licitantes deberán cumplir con la documentación solicitada, ya que se verificará documentalmente que se incluya la información, documentos y requisitos solicitados en la **propuesta técnica** de esta Convocatoria, la cual deberá contener una descripción amplia y detallada del servicio

<p>INSTITUTO MEXICANO DEL SEGURO SOCIAL DIRECCIÓN DE ADMINISTRACIÓN UNIDAD DE ADQUISICIONES COORDINACIÓN DE ADQUISICIÓN DE BIENES Y CONTRATACIÓN DE SERVICIOS COORDINACIÓN TÉCNICA DE BIENES Y SERVICIOS DIVISIÓN DE SERVICIOS INTEGRALES</p>	<p>LICITACIÓN PÚBLICA ELECTRÓNICA INTERNACIONAL BAJO LA COBERTURA DE TRATADOS LA-50-GYR-050GYR988-T-16-2023 SERVICIO MÉDICO INTEGRAL PARA HEMODINÁMICA Y RADIOLOGÍA INTERVENCIONISTA (SMI PARA HERI) 2023 – 2024 Ciudad de México, 27 de julio del 2023.</p>
-------------------------------------------------------------------------------------------------------------------------------------------------------------------------------------------------------------------------------------------------------------------	---------------------------------------------------------------------------------------------------------------------------------------------------------------------------------------------------------------------------------------------------------------------------------------------

ofertado con sus especificaciones técnico-médicas. En caso de que no se presenten los documentos conforme a lo solicitado o no sean los requeridos, la proposición será desechada.

- II. Se corroborará la inclusión y legibilidad de la totalidad de la documentación técnica del licitante, remitida a través del sistema CompraNet, solicitada en el presente procedimiento, considerando las modificaciones que deriven de la o las juntas de aclaraciones.
- III. Los criterios que se aplicarán para evaluar las proposiciones se basarán en la información documental presentada por los licitantes observando para ello, lo previsto en el artículo 36 en lo relativo al criterio de puntos y porcentajes, y 36 Bis, fracción I, y 52 de su Reglamento.
- IV. Se verificará la descripción técnica del servicio ofertado por el licitante, la cual deberá ser legible, amplia y detallada incluyendo los equipos y los bienes de consumo tanto básicos como complementarios que sean ofertados, conforme a lo solicitado en el **Anexo Técnico**, en el que el licitante deberá puntualizar las partidas en las que participa, los equipos y los bienes de consumo solicitados para la prestación del servicio, debidamente referenciados por partida y paquete solicitado, especificando las características y requisitos obligatorios señalados en los **Anexos T2 "Equipo médico de SMI para HERI", y T4 "Bienes de Consumo de SMI para HERI"** de la presente convocatoria.
- V. Se verificará la correspondencia entre la descripción técnica del licitante, marcas, modelos y/o fabricantes indicados en el **FORMATO T21 "PROPUESTA PARA EVALUACIÓN TÉCNICA /DOCUMENTAL"** (presentar **FORMATO en PDF y Excel editable**), con los anexos técnicos, folletos, catálogos, fotografías, imágenes, instructivos y/o manuales del fabricante, con los documentos presentados para acreditar el registro sanitario y los certificados de calidad solicitados en el Anexo Técnico, que envíe el licitante como sustento de la propuesta técnica que presenta.
- VI. La evaluación de la documentación legal y administrativa se realizará por la Coordinación de Adquisición y Contratación de Bienes y Servicios.
- VII. No serán objeto de evaluación, las condiciones establecidas por la convocante que tengan como propósito facilitar la presentación de las proposiciones y agilizar los actos de la licitación, así como cualquier otro requisito cuyo incumplimiento, por sí mismo, no afecte la solvencia de las proposiciones.
- VIII. La evaluación de la documentación técnica se realizará por el personal de la Coordinación de Planeación de Servicios Médicos de Apoyo, a través de la Coordinación Técnica de Servicios Médicos Indirectos y personal operativo de los OOAD / UMAE.

ANEXOS
DIVISIÓN DE CONTRATOS

<p>INSTITUTO MEXICANO DEL SEGURO SOCIAL DIRECCIÓN DE ADMINISTRACIÓN UNIDAD DE ADQUISICIONES COORDINACIÓN DE ADQUISICIÓN DE BIENES Y CONTRATACIÓN DE SERVICIOS COORDINACIÓN TÉCNICA DE BIENES Y SERVICIOS DIVISIÓN DE SERVICIOS INTEGRALES</p>	<p>LICITACIÓN PÚBLICA ELECTRÓNICA INTERNACIONAL BAJO LA COBERTURA DE TRATADOS LA-50-GYR-050GYR988-T-16-2023 SERVICIO MÉDICO INTEGRAL PARA HEMODINÁMICA Y RADIOLOGÍA INTERVENCIONISTA (SMI PARA HERI) 2023 – 2024</p>
<p>Ciudad de México, 27 de julio del 2023.</p>	

17. FIRMA DE ACUERDO DE CONFIDENCIALIDAD.

El licitante adjudicado se compromete con el Instituto a firmar un acuerdo de confidencialidad, **FORMATO T32 "Acuerdo de Confidencialidad"**, en el cual se establece que en ningún momento y bajo ninguna circunstancia podrá hacer uso de la información puesta a su disposición o generada durante y posterior a la realización de la validación de la productividad, para un fin distinto al establecido en su objeto y en el presente documento, sujetándose a las responsabilidades económicas, penales y de cualquier otra índole a instancia del Instituto, que deriven del incumplimiento de este acuerdo.

18. SEGUIMIENTO Y CONTROL DE LA PRODUCTIVIDAD

Para garantizar el seguimiento y evaluación adecuados, se deberá enviar el **FORMATO T26 "Control de Productividad, Bienes Básicos y Bienes de Consumo Complementarios de la CTSMI"**, validado por el OOAD/UMAE al correo CTSMI.he@imss.gob.mx donde se registrarán los procedimientos de HERI realizados a los pacientes, con todos los datos necesarios para la identificación y vigencia de derechos, así mismo la información correspondiente a la prestación del propio servicio como: número de contrato, fecha del procedimiento realizado al paciente, precio unitario, importe total, importe con IVA, nombre y matrícula del médico que autorizo, etc.

El sistema de información diseñado para el propósito en mención, lo que permitirá a todas las áreas involucradas el registro del uso los procedimientos de HERI realizados a cada paciente por cada unidad médica de los diferentes niveles de atención, enlazar el sistema de abasto institucional (SAI) con la información para el alta de servicios y articulación con el sistema de planeación de recursos institucionales (PREI); esto con el fin de registrar el pasivo devengado, seguimiento de su documentación y pago, así mismo esta documentación permitirá a las áreas usuarias de la información y fiscalizadores acceder a la información detallada en la que están sustentados los registros contables y presupuestales de los procedimientos de HERI. Además, la información del sistema de información de HERI debe estar en posesión única y exclusivamente del Instituto.

El proceso de seguimiento y control de los procedimientos de HERI se muestra en los diagramas de flujo contenido en anexo técnico numeral 10 "Reporte mensual de la productividad".

19. SERVIDORES PÚBLICOS RESPONSABLES DE ADMINISTRAR EL CUMPLIMIENTO DEL CONTRATO.

Administrador del Contrato	Auxiliares del Administrador del Contrato*
<p>OOAD Titular o Encargado de la Jefatura de Servicios Administrativos</p>	<ul style="list-style-type: none"> • Jefe o Encargado de Servicios de Prestaciones Médicas • Coordinador Delegacional de Informática • Director de la Unidad Médica • Jefe de Servicio de Hemodinamia/Electrofisiología/Angiología/Radiodiagnóstico/Neuro-intervencionismo
<p>UMAE Titular o Encargado de la Dirección Administrativa</p>	<ul style="list-style-type: none"> • Jefe de Servicio de Hemodinamia/Electrofisiología/Angiología/Radiodiagnóstico/Neuro-intervencionismo o Jefe de División. • Titular de la División de Ingeniería Biomédica. • Director Médico de la UMAE

<p>INSTITUTO MEXICANO DEL SEGURO SOCIAL DIRECCIÓN DE ADMINISTRACIÓN UNIDAD DE ADQUISICIONES COORDINACIÓN DE ADQUISICIÓN DE BIENES Y CONTRATACIÓN DE SERVICIOS COORDINACIÓN TÉCNICA DE BIENES Y SERVICIOS DIVISIÓN DE SERVICIOS INTEGRALES</p>	<p>LICITACIÓN PÚBLICA ELECTRÓNICA INTERNACIONAL BAJO LA COBERTURA DE TRATADOS</p> <p>LA-50-GYR-050GYR988-T-16-2023</p> <p>SERVICIO MÉDICO INTEGRAL PARA HEMODINÁMICA Y RADIOLOGÍA INTERVENCIONISTA (SMI PARA HERI) 2023 – 2024</p> <p>Ciudad de México, 27 de julio del 2023.</p>
-----------------------------------------------------------------------------------------------------------------------------------------------------------------------------------------------------------------------------------------------------------------------	-------------------------------------------------------------------------------------------------------------------------------------------------------------------------------------------------------------------------------------------------------------------------------------------

** Son los servidores públicos sugeridos, sin embargo, de acuerdo con las POBALINES en su numeral 5.3.15, el Administrador del Contrato podrá auxiliarse para el debido cumplimiento de sus obligaciones, con otros servidores públicos cuando las condiciones contractuales lo requieran, en ese caso, dichas auxiliares deberán ser designados por escrito, y serán corresponsables de las actividades que se les asignen y de mantener informado al Administrador del Contrato con la periodicidad y forma que se les indique.*

CIUDAD DE MÉXICO, A 27 DE JULIO DEL 2023.
PROTESTO LO NECESARIO

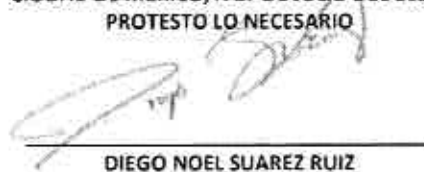

DIEGO NOEL SUAREZ RUIZ
REPRESENTANTE LEGAL
VITALMEX INTERNACIONAL, S.A. DE C.V.

ANEXOS
DIVISIÓN DE CONTRATOS

THE UNIVERSITY OF CHICAGO
 DIVISION OF THE PHYSICAL SCIENCES
 DEPARTMENT OF CHEMISTRY
 5708 SOUTH CAMPUS DRIVE
 CHICAGO, ILLINOIS 60637
 TEL: (773) 936-3100
 FAX: (773) 936-3100
 WWW: WWW.CHEM.UCHICAGO.EDU

SIN TEXTO

UNIVERSITY OF CHICAGO

INSTITUTO MEXICANO DEL SEGURO SOCIAL
 DIRECCIÓN DE ADMINISTRACIÓN
 UNIDAD DE ADQUISICIONES
 COORDINACIÓN DE ADQUISICIÓN DE BIENES Y CONTRATACIÓN DE SERVICIOS
 COORDINACIÓN TÉCNICA DE BIENES Y SERVICIOS
 DIVISIÓN DE SERVICIOS INTEGRALES



LICITACIÓN PÚBLICA ELECTRÓNICA INTERNACIONAL
 BAJO LA COBERTURA DE TRATADOS

LA-50-GYR-050GYR988-T-16-2023

SERVICIO MÉDICO INTEGRAL PARA HEMODINÁMICA Y RADIOLOGÍA INTERVENCIONISTA (SMI PARA HERI) 2023 - 2024

FORMATO RESUMEN DE PROPUESTA ECONÓMICA (PARTIDAS 29 A 49)

INSTITUTO MEXICANO DEL SEGURO SOCIAL

Unidad de Adquisiciones
 Coordinación de Adquisición de Bienes y Contratación de Servicios
 Coordinación Técnica de Bienes y Servicios
 División de Servicios Integrales
 PRESENTE:

FECHA: Ciudad de México, 27 de Julio del 2023.

LICITACIÓN PÚBLICA No. LA-50-GYR-050GYR988-T-16-2023

No. DE PREI IMSS: 0000155342

NOMBRE DEL LICITANTE: VITALMEX INTERNACIONAL, S.A. DE C.V.

NACIONALIDAD DEL LICITANTE: MEXICANA

ESTRATIFICACIÓN MIPYME: MICRO () PEQUEÑA () MEDIANA () NO APLICA (GRANDE) (X)

PARTID No.	A	Subtotal															
		Min 2023	Max 2023	Min 2024	Max 2024	Min 16 meses	Max 16 meses	Min 2023	Max 2023	Min 2024	Max 2024	Min 16 meses	Max 16 meses				
1	29	0	0	4	4	4	4	\$	-	\$	100,168.26	\$	100,168.26	\$	100,168.26	\$	100,168.26
2	29-A	0	0	8	8	8	8	\$	-	\$	190,525.10	\$	190,525.10	\$	190,525.10	\$	190,525.10
3	30	0	0	4	4	4	4	\$	-	\$	66,846.36	\$	66,846.36	\$	66,846.36	\$	66,846.36
4	30-A	0	0	7	7	7	7	\$	-	\$	109,287.39	\$	109,287.39	\$	109,287.39	\$	109,287.39
5	31	0	0	5	5	5	5	\$	-	\$	159,719.40	\$	159,719.40	\$	159,719.40	\$	159,719.40
6	31-A	0	0	9	9	9	9	\$	-	\$	275,479.21	\$	275,479.21	\$	275,479.21	\$	275,479.21
7	32	0	0	6	6	6	6	\$	-	\$	588,442.97	\$	588,442.97	\$	588,442.97	\$	588,442.97
8	32-A	0	0	12	12	12	12	\$	-	\$	1,213,346.97	\$	1,213,346.97	\$	1,213,346.97	\$	1,213,346.97
9	33	0	0	6	6	6	6	\$	-	\$	240,861.86	\$	240,861.86	\$	240,861.86	\$	240,861.86
10	33-A	0	0	9	9	9	9	\$	-	\$	400,640.79	\$	400,640.79	\$	400,640.79	\$	400,640.79
11	34	0	0	6	6	6	6	\$	-	\$	31,134.65	\$	31,134.65	\$	31,134.65	\$	31,134.65
12	34-A	0	0	14	14	14	14	\$	-	\$	78,043.10	\$	78,043.10	\$	78,043.10	\$	78,043.10
13	35	0	0	4	4	4	4	\$	-	\$	62,213.51	\$	62,213.51	\$	62,213.51	\$	62,213.51
14	35-A	0	0	9	9	9	9	\$	-	\$	145,829.28	\$	145,829.28	\$	145,829.28	\$	145,829.28
15	36	0	0	3	3	3	3	\$	-	\$	8,777.49	\$	8,777.49	\$	8,777.49	\$	8,777.49
16	36-A	0	0	8	8	8	8	\$	-	\$	28,508.36	\$	28,508.36	\$	28,508.36	\$	28,508.36
17	37	0	0	4	4	4	4	\$	-	\$	187,444.73	\$	187,444.73	\$	187,444.73	\$	187,444.73
18	37-A	0	0	10	10	10	10	\$	-	\$	470,135.11	\$	470,135.11	\$	470,135.11	\$	470,135.11
19	38	0	0	5	5	5	5	\$	-	\$	137,363.92	\$	137,363.92	\$	137,363.92	\$	137,363.92
20	38-A	0	0	7	7	7	7	\$	-	\$	210,859.58	\$	210,859.58	\$	210,859.58	\$	210,859.58
21	39	0	0	7	7	7	7	\$	-	\$	940,230.30	\$	940,230.30	\$	940,230.30	\$	940,230.30
22	40	0	0	2	2	2	2	\$	-	\$	48,492.00	\$	48,492.00	\$	48,492.00	\$	48,492.00
23	40	0	0	2	2	2	2	\$	-	\$	48,492.00	\$	48,492.00	\$	48,492.00	\$	48,492.00

APEXOS
 DIVISIÓN DE CONTRATOS

FORMATO RESUMEN DE PROPUUESTA ECONÓMICA (PARTIDAS 29 A 49)

INSTITUTO MEXICANO DEL SEGURO SOCIAL
 Unidad de Adquisiciones
 Coordinación de Adquisición de Bienes y Contratación de Servicios
 Coordinación Técnica de Bienes y Servicios
 División de Servicios Integrales
 PRESENTE

FECHA: Ciudad de México, 27 de julio del 2023.

LICITACIÓN PÚBLICA No. LA-50-GYR-060GYR988-T-16-2023
 No. DE PREI IMSS: 0000155342

NOMBRE DEL LICITANTE: VITALMEX INTERNACIONAL, S.A. DE C.V. NACIONALIDAD DEL LICITANTE: MEXICANA
 ESTRATIFICACIÓN MIP/ME: MICRO () PEQUEÑA () MEDIANA () NO APLICA (GRANDE) (X)

No.	PARTID A	2023		2024		Max 16 meses	Min 2023	Max 2023	Subtotal		Min 15 meses	Max 16 meses	
		Min	Max	Min	Max				Min 2024	Max 2024			
23	40-A	0	0	3	3	3	\$	\$	72,495.00	\$	72,495.00	\$	72,495.00
24	41	0	0	4	4	4	\$	\$	152,819.68	\$	152,819.68	\$	152,819.68
25	41-A	0	0	7	7	7	\$	\$	247,848.73	\$	247,848.73	\$	247,848.73
26	42	0	0	2	2	2	\$	\$	175,948.73	\$	175,948.73	\$	175,948.73
27	43	0	0	3	3	3	\$	\$	61,322.37	\$	61,322.37	\$	61,322.37
28	43-A	0	0	2	2	2	\$	\$	39,869.92	\$	39,869.92	\$	39,869.92
29	44	0	0	4	4	4	\$	\$	214,688.00	\$	214,688.00	\$	214,688.00
30	45	0	0	3	3	3	\$	\$	439,358.43	\$	439,358.43	\$	439,358.43
31	45-A	0	0	4	4	4	\$	\$	735,550.88	\$	735,550.88	\$	735,550.88
32	46	0	0	7	7	7	\$	\$	188,071.96	\$	188,071.96	\$	188,071.96
33	46-A	0	0	12	12	12	\$	\$	315,221.53	\$	315,221.53	\$	315,221.53
34	47	0	0	5	5	5	\$	\$	155,994.00	\$	155,994.00	\$	155,994.00
35	47-A	0	0	9	9	9	\$	\$	276,885.06	\$	276,885.06	\$	276,885.06
36	48	0	0	5	5	5	\$	\$	97,930.21	\$	97,930.21	\$	97,930.21
37	48-A	0	0	11	11	11	\$	\$	213,950.75	\$	213,950.75	\$	213,950.75
38	49	0	0	2	2	2	\$	\$	91,190.40	\$	91,190.40	\$	91,190.40
		0	0	232	232	232	\$	\$	9,173,295.99	\$	9,173,295.99	\$	9,173,295.99

IMPORTE MÍNIMO CON LETRA ANTES DE I.V.A. 16 MESES: Nueve millones ciento setenta y tres mil doscientos noventa y cinco pesos 99/100 mn.
 IMPORTE MÁXIMO CON LETRA ANTES DE I.V.A. 16 MESES: Nueve millones ciento setenta y tres mil doscientos noventa y cinco pesos 99/100 mn.

*MANIFIESTO QUE CONOZCO Y ACEPTO LOS TERMINOS Y CONDICIONES DEL PROCEDIMIENTO DE LICITACIÓN Y LOS HAGO PARTE DE MI PROPOSICIÓN PARA PARTICIPAR EN LOS SERVICIOS QUE PROPONE MI REPRESENTADA Y QUE ENTRE OTROS CORRESPONDEN JUSTA, EXACTA Y CABALMENTE A LA DESCRIPCIÓN Y PRESENTACIÓN SOLICITADA EN EL ANEXO DENOMINADO REQUERIMIENTO DE ESTA CONVOCATORIA.

*LOS PRECIOS UNITARIOS SERÁN FLUOS DURANTE LA VIGENCIA DEL CONTRATO.

CIUDAD DE MÉXICO, A 27 DE JULIO DEL 2023.
 PROTESTO LO NECESARIO



VITALMEX INTERNACIONAL S.A. DE C.V.
 Av. Industria Eléctrica de México No. 3,
 San Pedro Barrientos, C.P. 54018,
 Tlalnequairtl, Estado de México
 Tel. 8850 1130

Diego Ruiz Suarez
 REPRESENTANTE LEGAL
 VITALMEX INTERNACIONAL, S.A. DE C.V.

SIN TEXTO



**GOBIERNO DE
MÉXICO**



DIRECCIÓN DE ADMINISTRACIÓN
Unidad de Adquisiciones
Coordinación de Adquisición de Bienes y
Contratación de Servicios
Coordinación Técnica de Bienes y Servicios
División de Servicios Integrales

ACTA DE JUNTA DE ACLARACIONES

LICITACIÓN PÚBLICA ELECTRÓNICA INTERNACIONAL BAJO LA COBERTURA DE TRATADOS
No. LA-50-GYR-050GYR988-T-16-2023
SERVICIO MÉDICO INTEGRAL PARA HEMODINÁMICA Y RADIOLOGÍA INTERVENCIONISTA (SMI PARA
HERI) 2023 – 2024

Siendo las **16:30 horas** del día **13 de julio de 2023**, se reanuda el acto de Junta de Aclaraciones, una vez que han sido integradas las respuestas técnicas que fueron entregadas por el Área Técnica el día en que se actúa a las 10:20 horas.

ANTECEDENTES

ANEXOS
DIVISIÓN DE CONTRATOS

Con fecha 23 de junio de 2023, se dio inicio a la sesión de la Junta de Aclaraciones del procedimiento indicado al rubro, misma que fue suspendida, toda vez que el Área Contratante se encontraba verificando las respuestas que se otorgarían en la Junta de Aclaraciones; en la sesión del 10 de julio de 2023, se estableció que la Junta de Aclaraciones se reanuda el 13 de julio de 2023, día en que se actúa a través del Sistema CompraNet, en términos de lo siguiente:

DESARROLLO DEL ACTO

I. Precisiones por parte del Área Contratante a la Convocatoria.

Se hace constar que el Área Contratante, de conformidad con el artículo 33 de la Ley, procede a realizar la siguiente precisión a la Convocatoria:

No.	Dice	Debe decir:
1	6. CAUSALES EXPRESAS DE DESECHAMIENTO. 6.25 Cuando no cotice el 100% de la cantidad de sesiones solicitadas por cada partida de la presente Convocatoria.	6. CAUSALES EXPRESAS DE DESECHAMIENTO. 6.25 Cuando no cotice el 100% de las cantidades correspondientes a todas y cada una de las claves que integren la partida; así como, la totalidad de las claves de todos y cada uno de los OOAD y UMAE que integran la partida; de acuerdo con el documento adjunto a la Convocatoria denominado Anexo XVIII Propuesta Económica en correlación con el Anexo TI.

II. Precisiones por parte del Área Técnica a la Convocatoria

Se hace constar que el Área Solicitante e Integradora del Servicio Médico Integral, así como el Área Técnica, determinaron bajo su estricta responsabilidad entregar en archivo electrónico al Área Contratante mediante el oficio No. 09 53 8461 2B10/CTSMI/001030, el FORMATO T25 "Información de los Contenidos y Requerimientos de la Unidad Médica asignada a proporcionar en el SMI para HERI"

[Handwritten signature]





GOBIERNO DE
MÉXICO



DIRECCIÓN DE ADMINISTRACIÓN
Unidad de Adquisiciones
Coordinación de Adquisición de Bienes y
Contratación de Servicios
Coordinación Técnica de Bienes y Servicios
División de Servicios Integrales

ACTA CORRESPONDIENTE A LA CELEBRACIÓN DEL ACTO DE FALLO
LICITACIÓN PÚBLICA ELECTRÓNICA INTERNACIONAL BAJO LA COBERTURA
DE TRATADOS NO. LA-50-GYR-050GYR988-T-16-2023 PARA LA CONTRATACIÓN
DEL SERVICIO MÉDICO INTEGRAL PARA HEMODINAMIA Y RADIOLOGÍA INTERVENCIONISTA
(SMI PARA HERI) 2023 - 2024

En la Ciudad de México, siendo las 17:50 horas del 03 de septiembre de 2023, en la Sala 5, Sótano Ala Poniente, del edificio ubicado en Paseo de la Reforma número 476, Colonia Juárez, Código Postal 06600, Demarcación Territorial Cuauhtémoc, se reunieron los servidores públicos y demás personas cuyos nombres y firmas aparecen al final del presente documento, con el objeto de llevar a cabo el acto de Fallo de la licitación indicada al rubro, de acuerdo a lo previsto en el artículo 37 de la Ley de Adquisiciones, Arrendamientos y Servicios del Sector Público (en adelante, la Ley) así como lo previsto en el numeral 3.10 "Acto de Fallo" de la Convocatoria.

Este acto es presidido por el Licenciado Moisés Octavio Limón Ortega, Titular de la División de Servicios Integrales, como lo establece el numeral 5.3.8 inciso a) de las Políticas, Bases y Lineamientos en Materia de Adquisiciones, Arrendamientos y Servicios del IMSS, en correlación con el numeral 7.1.3.1.1 del Manual de Organización de la Dirección de Administración, servidor público facultado para presidir el presente evento.

Quien preside informa que el presente acto está siendo videograbado, de conformidad con lo dispuesto en los numerales 6 y 8 de la Sección II del "Acuerdo por el que se expide el Protocolo de actuación en materia de contrataciones públicas, otorgamiento y prórroga de licencias, permisos, autorizaciones y concesiones" publicado en el Diario Oficial de la Federación el 20 de agosto del 2015 y los Acuerdos por los que se modifica el Protocolo de Actuación en cita, publicados en el medio oficial antes mencionado, los días 19 de febrero de 2016 y 28 de febrero de 2017.

Asimismo, en cumplimiento al artículo 26 Ter de la Ley, se cuenta con la presencia del Testigo Social, Academia Mexicana de Auditoría al Desempeño, A.C. (PMOAC005), designado por la Secretaría de la Función Pública para atestiguar el presente procedimiento, representado en este acto por el Act. Javier Lozano Dubernard; así como, el representante de la Coordinación Técnica Servicios Médicos Indirectos en su calidad de Área Técnica; el representante de la Coordinación de Legislación y Consulta y el representante del Órgano Interno de Control en el IMSS, cuyos nombres y firmas aparecen al final del acta.

Cabe señalar que a este acto no asistió alguna persona que manifestara interés de estar presente en el mismo como observador, de conformidad con lo previsto en los artículos 26 penúltimo párrafo de la Ley y 45 del Reglamento.

Acto seguido, en presencia de los asistentes se da lectura al Fallo contenido en la presente acta, al tenor de lo siguiente:

Se comunica a los licitantes que con fundamento en los artículos 35 fracción III de la Ley y 40 último párrafo del Reglamento, se declara un receso al acto de fallo que se tenía programado para la fecha y hora en que se actúa, toda vez que se encuentra integrando el mismo, y una vez concluido su conformación, se retoma el acto a las 20:00 horas del 03 de septiembre de 2023.

Siendo las 20:00 horas del día en que actúa, se reanuda el acto de fallo y se continúa con la lectura del fallo.



2023
Francisco
VILA



ACTA CORRESPONDIENTE A LA CELEBRACIÓN DEL ACTO DE FALLO
LICITACIÓN PÚBLICA ELECTRÓNICA INTERNACIONAL BAJO LA COBERTURA
DE TRATADOS NO. LA-50-GYR-050GYR988-T-16-2023 PARA LA CONTRATACIÓN
DEL SERVICIO MÉDICO INTEGRAL PARA HEMODINAMIA Y RADIOLOGÍA INTERVENCIONISTA
(SMI PARA HERI) 2023 - 2024

PROPOSICIONES RECIBIDAS.

El día 28 de julio de 2023 en el Acto de Presentación y Apertura de Proposiciones, se recibieron a través del Sistema CompraNet para efectos de su revisión, análisis detallado y elaboración del dictamen que fundamenta y motiva el Fallo de la presente Licitación, conforme a lo establecido en los artículos 36, 36 Bis fracción I y 37 de la Ley, 51 primer párrafo y 52 de su Reglamento (en adelante, el Reglamento o RLAASSP), las proposiciones de los siguientes licitantes:

No. Consec. de acuerdo al acta de presentación y apertura de proposiciones	No. Consec.	Licitante	Partidas Cotizadas con forme a la propuesta económica presentada	Monto total Mínimo Sin IVA	Monto total Máximo Sin IVA
1	1	Comeriat, S.A. de C.V. en <u>participación conjunta con</u> Perfil Lattice, S. de R.L. de C.V., AUC, S.A de C.V., Juama, S.A. de C.V. y Soluciones Medco S.A. de C.V.	Treinta y cinco (5, 8, 9, 10, 11, 12, 14, 15, 16, 21, 23, 23-A, 24, 24-A, 27, 27-A, 30, 30-A, 31, 31-A, 32, 32-A, 33, 33-A, 34, 34-A, 38, 38-A, 40, 40-A, 41, 41-A, 42, 48 y 48-A)	\$458,810,655.00	\$1,068,887,268.00
2	2	Corvasc Devices, S.A. de C.V.	Dos (12 y 26)	\$43,066,701.00	\$98,910,838.00
3	2	Diseño y Desarrollo Médico, S.A. de C.V.	Dieciséis (1, 3, 5, 7, 8, 9, 10, 11, 14, 17, 19, 25-A, 26-A, 28, 28-A y 39)	\$378,767,336.12	\$863,008,578.91
4	3	Distribuidora Internacional Ralmo, S.A. de C.V. en <u>participación conjunta con</u> Medicamex, S.A. de C.V.	Cuatro (1, 10, 26-A y 49)	\$116,142,515.89	\$271,888,874.60
5	5	Edificadora de Hospitales ECA, S.A.P.I. de C.V. en <u>participación conjunta con</u> Cardio Safe, S.A. de C.V., ATSA del Sureste, S.A. de C.V. y Dispositivos y Tecnología Médica, S. de R.L. de C.V.	Tres (5, 11 y 18)	\$34,251,021.13	\$78,155,930.14
	6	Edificadora de Hospitales ECA, S.A.P.I. de C.V. en <u>participación conjunta con</u> ATSA del Sureste, S.A. de C.V. y Dispositivos y	Una (8)	\$58,922,975.29	\$133,381,666.25



ANEXOS
DIVISIÓN DE CONTRATOS



GOBIERNO DE
MÉXICO



DIRECCIÓN DE ADMINISTRACIÓN
Unidad de Adquisiciones
Coordinación de Adquisición de Bienes y
Contratación de Servicios
Coordinación Técnica de Bienes y Servicios
División de Servicios Integrales

ACTA CORRESPONDIENTE A LA CELEBRACIÓN DEL ACTO DE FALLO
LICITACIÓN PÚBLICA ELECTRÓNICA INTERNACIONAL BAJO LA COBERTURA
DE TRATADOS NO. LA-50-GYR-050GYR988-T-16-2023 PARA LA CONTRATACIÓN
DEL SERVICIO MÉDICO INTEGRAL PARA HEMODINAMIA Y RADIOLOGÍA INTERVENCIONISTA
(SMI PARA HERI) 2023 - 2024

No. Consec. de acuerdo al acta de presentación y apertura de proposiciones	No. Consec.	Licitante	Partidas Cotizadas con forme a la propuesta económica presentada	Monto total Mínimo Sin IVA	Monto total Máximo Sin IVA
		Tecnología Médica, S. de R.L. de C.V.			
6	7	Insumos de Salud Profesional INSAP, S.A. de C.V. <u>en participación conjunta con JAR Medical, S.A. de C.V.</u>	Seis (2, 5, 13, 15, 21 y 25)	\$169,411,349.80	\$393,523,167.34
	7	Insumos de Salud Profesional INSAP, S.A. de C.V.	Diecisiete (1, 3, 4, 6, 7, 8, 9, 10, 11, 12, 14, 16, 17, 18, 19, 20 y 22)	\$519,119,775.79	\$1,185,686,021.25
7	8	Masal Technology, S.A. de C.V. <u>en participación conjunta con Proune, S.A. de C.V.</u>	Ocho (2, 5, 9, 11, 13, 15, 16 y 21)	\$295,873,221.51	\$691,049,256.69
8	9	Medical Life Supply, S.A. de C.V. <u>en participación conjunta con Nacional Terapéutica, S.A. de C.V.</u>	Cinco (4, 6, 13, 16 y 17)	\$58,487,457.64	\$132,232,203.92
9	10	Medstent, S.A. de C.V.	Seis (4, 31-A, 32-A, 33-A, 34-A y 46-A)	\$1,374,390.69	\$2,507,612.15
10	11	Promedica García, S.A. de C.V. <u>en participación conjunta con María Teresa Riestra Castañeda</u>	Treinta y cuatro (1, 2, 3, 4, 5, 6, 7, 8, 9, 10, 11, 12, 13, 14, 15, 16, 17, 18, 19, 20, 21, 22, 23, 23-A, 24, 24-A, 25, 25-A, 26, 26-A, 27, 27-A, 28 y 28-A)	\$901,273,639.49	\$2,076,508,499.86
11	12	Sincronía Médica Aplicada, S.A. de C.V.	Veintidós (1, 2, 3, 4, 5, 6, 7, 8, 9, 10, 11, 12, 13, 14, 15, 16, 17, 18, 19, 20, 21 y	\$768,647,006.15	\$1,774,447,838.85

[Handwritten signature]



2023
Francisco
VILLA



ACTA CORRESPONDIENTE A LA CELEBRACIÓN DEL ACTO DE FALLO
LICITACIÓN PÚBLICA ELECTRÓNICA INTERNACIONAL BAJO LA COBERTURA
DE TRATADOS NO. LA-50-GYR-050GYR988-T-16-2023 PARA LA CONTRATACIÓN
DEL SERVICIO MÉDICO INTEGRAL PARA HEMODINAMIA Y RADIOLOGÍA INTERVENCIONISTA
(SMI PARA HERI) 2023 - 2024

Table with 6 columns: No. Consec. de acuerdo al acta de presentación y apertura de proposiciones, No. Consec., Licitante, Partidas Cotizadas con forme a la propuesta económica presentada, Monto total Mínimo Sin IVA, Monto total Máximo Sin IVA. Rows include suppliers like Suministros Médicos de México, S.A. de C.V., Tecnología Médica Diart, S.A. de C.V., VENSÍ Ventajas en Servicios Integrales, S.A.P.I de C.V. en participación conjunta con Impulso Mexicano, S.A. de C.V. y Laboratorio JLN, S.A. de C.V., and Vitalmex Internacional, S.A. de C.V.

Una vez verificada la información contenida en las proposiciones presentadas por los licitantes, se precisa que de su revisión y análisis detallado, se realizan las precisiones siguientes:

Handwritten signature

Handwritten signature



2023 FRANCISCO VILLA



GOBIERNO DE
MÉXICO



DIRECCIÓN DE ADMINISTRACIÓN
Unidad de Adquisiciones
Coordinación de Adquisición de Bienes y
Contratación de Servicios
Coordinación Técnica de Bienes y Servicios
División de Servicios Integrales

ACTA CORRESPONDIENTE A LA CELEBRACIÓN DEL ACTO DE FALLO
LICITACIÓN PÚBLICA ELECTRÓNICA INTERNACIONAL BAJO LA COBERTURA
DE TRATADOS NO. LA-50-GYR-050GYR988-T-16-2023 PARA LA CONTRATACIÓN
DEL SERVICIO MÉDICO INTEGRAL PARA HEMODINAMIA Y RADIOLOGÍA INTERVENCIONISTA
(SMI PARA HERI) 2023 - 2024

No.	Licitante	ACTA DE PRESENTACIÓN DE PROPUESTAS DICE:			PROPUESTA ECONÓMICA DEBE DECIR:		
		Partidas Cotizadas con forme a la propuesta económica presentada	Monto total Mínimo Sin IVA	Monto total Máximo Sin IVA	Partidas Cotizadas con forme a la propuesta económica presentada	Monto total Mínimo Sin IVA	Monto total Máximo Sin IVA
1	Comerlat, S.A. de C.V. en participación conjunta con Perfil Lattice, S. de R.L. de C.V., AUG, S.A. de C.V., Juama, S.A. de C.V. y Soluciones Medco, S.A. de C.V.	Treinta y cinco (5, 8, 9, 10, 11, 12, 14, 15, 16, 21, 23, 23-A, 24, 24-A, 27, 27-A, 30, 30-A, 31, 31-A, 32, 32-A, 33, 33-A, 34, 34-A, 38, 38-A, 40, 40-A, 41, 41-A, 42, 48 y 48-A)	\$458,810,655.00	\$1,068,887,268.00	Treinta y cinco (5, 8, 9, 10, 11, 12, 14, 15, 16, 21, 23, 23-A, 24, 24-A, 27, 27-A, 30, 30-A, 31, 31-A, 32, 32-A, 33, 33-A, 34, 34-A, 38, 38-A, 40, 40-A, 41, 41-A, 42, 48 y 48-A)	\$479,368,301.60	\$1,105,930,133.11
6	Insumos de Salud Profesional INSAP, S.A. de C.V. en participación conjunta con JAR Medical, S.A. de C.V.	Seis (2, 5, 13, 15, 21 y 25)	\$169,411,349.80	\$393,523,167.34	Ocho (2, 5, 11, 13, 15, 16, 21 y 25)	\$197,282,394.22	\$457,867,215.01
	Insumos de Salud Profesional INSAP, S.A. de C.V.	Diecisiete (1, 3, 4, 6, 7, 8, 9, 10, 11, 12, 14, 16, 17, 18, 19, 20 y 22)	\$519,119,775.79	\$1,185,686,021.25	NO COTIZA ESAS PARTIDAS		
10	Promédica García, S.A. de C.V. en participación conjunta con María Teresa Riestra Castañeda	Treinta y cuatro (1, 2, 3, 4, 5, 6, 7, 8, 9, 10, 11, 12, 13, 14, 15, 16, 17, 18, 19, 20, 21, 22, 23, 23-A, 24, 24-A, 25, 25-A, 26, 26-A, 27, 27-A, 28 y 28-A)	\$901,273,639.49	\$2,076,508,495.66	Dos (19 y 25-A)	\$48,223,336.13	\$115,701,179.76
11	Sincronía Médica Aplicada, S.A. de C.V.	Veintidós (1, 2, 3, 4, 5, 6, 7, 8, 9, 10, 11, 12, 13, 14, 15, 16, 17, 18, 19, 20, 21 y 22)	\$708,647,006.15	\$1,774,447,938.85	Nueve (1, 4, 5, 6, 9, 10, 11, 14 y 17)	\$294,125,723.14	\$675,055,677.48
15	Vitalmex Internacional, S.A. de C.V.	Cincuenta y cuatro (7, 8, 9, 10, 11, 12, 13, 14, 15, 16, 17, 18, 19, 20, 21, 22, 23, 23-A, 24, 24-A, 25, 25-A, 26, 26-A, 27, 27-A, 28, 28-A, 29, 29-A, 30, 30-A, 31-A, 32, 32-A, 33, 33-A, 34, 34-A, 36, 36-A, 38, 38-A, 39, 40-A, 41-A, 43, 43-A, 44, 45, 45-A, 46, 46-A y	\$672,430,575.42	\$1,541,639,941.23	Cincuenta y dos (7, 8, 9, 10, 11, 12, 13, 14, 15, 16, 17, 18, 19, 20, 21, 22, 23, 23-A, 24, 24-A, 25, 25-A, 26, 26-A, 27, 27-A, 28, 28-A, 29, 29-A, 30, 30-A, 32, 32-A, 33, 33-A, 34, 34-A, 36, 36-A, 38, 38-A, 39, 41, 41-A, 43, 43-A, 45, 45-A, 46,	\$672,020,732.89	\$1,541,230,098.70

[Handwritten signature]



2023
Francisco
VILLA



ACTA CORRESPONDIENTE A LA CELEBRACIÓN DEL ACTO DE FALLO
LICITACIÓN PÚBLICA ELECTRÓNICA INTERNACIONAL BAJO LA COBERTURA
DE TRATADOS NO. LA-50-GYR-050GYR988-T-16-2023 PARA LA CONTRATACIÓN
DEL SERVICIO MÉDICO INTEGRAL PARA HEMODINAMIA Y RADIOLOGÍA INTERVENCIONISTA
(SMI PARA HERI) 2023 - 2024

Table with 7 columns: No., Licitante, ACTA DE PRESENTACIÓN DE PROPUESAS (DICE), and PROPUESA ECONOMICA (DEBE DECIR). Rows include 'Partidas Cotizadas con forme a la propuesta económica presentada' and 'Monto total Mínimo Sin IVA'.

Estas precisiones se realizan, con fundamento en los artículos 35 fracción I de la LAASSP y 48 fracciones I, II y III del RLAASSP, según los cuales durante el acto de presentación y apertura de proposiciones sólo se hará constar la documentación presentada, sin que ello implique la evaluación de su contenido.

CRITERIO DE EVALUACIÓN DE PROPOSICIONES.

Con apego en lo dispuesto por los artículos 36 y 36 Bis fracción I de la Ley, 51 párrafo primero y 52 del Reglamento; el Capítulo Segundo, Sección Cuarta en su Décimo Lineamiento, del Acuerdo por el que se emiten diversos Lineamientos en Materia de Adquisiciones, Arrendamientos y Servicios de Obra Pública y Servicios relacionados con las mismas, publicado en el DOF el 09 de septiembre de 2010; el Criterio TU-01/2012, emitido por la Secretaría de la Función Pública el 09 de enero de 2012, así como el apartado 2. Objeto y Alcance de la Licitación Pública, numerales 2.8 Criterio de evaluación, 2.9 Forma de Adjudicación y apartado 5. Criterios específicos conforme a los cuales se evaluarán las proposiciones, todos de la Convocatoria, la evaluación de las proposiciones se realizó utilizando el criterio de Puntos, considerando exclusivamente los requisitos y condiciones establecidos y el resultado de la Junta de Aclaraciones, a efecto de que se garantice satisfactoriamente el cumplimiento de las obligaciones respectivas, conforme el siguiente procedimiento:

I. EVALUACIÓN DE LAS PROPOSICIONES.

A. FIRMA ELECTRÓNICA.

En primer término, se verificó si las proposiciones fueron debidamente firmadas electrónicamente por los licitantes que participan en este procedimiento, tal como se exigió en el numeral 3.5 "Acto de Presentación y Apertura de Proposiciones", párrafos primero, segundo y tercero del apartado 4 "Requisitos que los licitantes deben cumplir", de la Convocatoria y de conformidad con los artículos 26 Bis, fracción II y 27 de la Ley, que disponen que en el caso de Licitaciones Públicas Electrónicas, en las cuales se permite exclusivamente la participación de los licitantes a través del Sistema CompraNet, se emplearán medios de identificación electrónica, los cuales producirán los mismos efectos que las leyes otorguen a los documentos firmados autógrafamente y, en consecuencia, tendrán el mismo valor probatorio, lo anterior vinculado con el primer párrafo del artículo 50 del Reglamento, el cual establece lo siguiente:

Handwritten signature on the left side of the page.



2023 FRANCISCO VILLA



GOBIERNO DE
MÉXICO



DIRECCIÓN DE ADMINISTRACIÓN
Unidad de Adquisiciones
Coordinación de Adquisición de Bienes y
Contratación de Servicios
Coordinación Técnica de Bienes y Servicios
División de Servicios Integrales

ACTA CORRESPONDIENTE A LA CELEBRACIÓN DEL ACTO DE FALLO
LICITACIÓN PÚBLICA ELECTRÓNICA INTERNACIONAL BAJO LA COBERTURA
DE TRATADOS NO. LA-50-GYR-050GYR988-T-16-2023 PARA LA CONTRATACIÓN
DEL SERVICIO MÉDICO INTEGRAL PARA HEMODINAMIA Y RADIOLOGÍA INTERVENCIONISTA
(SMI PARA HERI) 2023 - 2024

"[...] En las proposiciones enviadas a través de medios remotos de comunicación electrónica, en sustitución de la firma autógrafa, se emplearán los medios de identificación electrónica que establezca la Secretaría de la Función Pública. [...]"

Al respecto, la Secretaría de la Función Pública, mediante el *Acuerdo por el que se establecen las disposiciones que se deberán observar para la utilización del Sistema Electrónico de Información Pública Gubernamental denominado CompraNet*, publicado en el DOF el 28 de junio de 2011, dispuso en sus numerales 14 y 16 lo siguiente:

"14. [...] El medio de identificación electrónica para que los potenciales licitantes nacionales, ya sean personas físicas o morales, hagan uso de CompraNet, será el certificado digital de la firma electrónica avanzada que emite el Servicio de Administración Tributaria para el cumplimiento de obligaciones fiscales.

16. Para la presentación y firma de proposiciones o, en su caso, de inconformidades a través de CompraNet, los licitantes nacionales deberán utilizar la firma electrónica avanzada que emite el Servicio de Administración Tributaria para el cumplimiento de obligaciones fiscales.

En caso de propuestas conjuntas, la proposición debió ser firmada electrónicamente por aquel consorciado designado en el convenio como representante común, de conformidad al artículo 34 tercer párrafo de la LAASSP.

Ahora bien, el apartado 4 REQUISITOS QUE LOS LICITANTES DEBEN CUMPLIR primer, segundo y tercer párrafo de la Convocatoria, establece lo siguiente:

Con fundamento en los artículos 26 Bis fracción II y 34 de la LAASSP, los licitantes deberán remitir a través del Sistema CompraNet, la documentación legal, su propuesta técnica y económica firmada con la firma electrónica avanzada que emite el SAT al licitante (ya sea persona moral o física) para el cumplimiento de sus obligaciones fiscales.

En caso de persona moral, no se aceptará la firma electrónica del Representante Legal toda vez que esa firma es única y exclusivamente en carácter de persona física y no como firma electrónica de persona moral.

La falta de firma electrónica en la propuesta técnica y económica será motivo de desechamiento, pues afecta la solvencia de la misma.

Al efectuar el acto de presentación y apertura de proposiciones, se descargaron de cada licitante, entre otras constancias, la relativa al *"Acuse de Presentación de Proposición electrónica a través de CompraNet"* y es "la prueba" de que las propuestas son autenticadas por los licitantes como enviadas por ellos mismos a través de los medios electrónicos y, por tanto, ponen de manifiesto que las propuestas fueron firmadas digitalmente y que se cumplió con la exigencia prevista en la Convocatoria.



2023
Francisco
VILLA



GOBIERNO DE
MÉXICO



DIRECCIÓN DE ADMINISTRACIÓN
Unidad de Adquisiciones
Coordinación de Adquisición de Bienes y
Contratación de Servicios
Coordinación Técnica de Bienes y Servicios
División de Servicios Integrales

ACTA CORRESPONDIENTE A LA CELEBRACIÓN DEL ACTO DE FALLO
LICITACIÓN PÚBLICA ELECTRÓNICA INTERNACIONAL BAJO LA COBERTURA
DE TRATADOS NO. LA-50-GYR-050GYR988-T-16-2023 PARA LA CONTRATACIÓN
DEL SERVICIO MÉDICO INTEGRAL PARA HEMODINAMIA Y RADIOLOGÍA INTERVENCIONISTA
(SMI PARA HERI) 2023 - 2024

En el caso, los reportes arrojados por el Sistema CompraNet se desprende que tanto las propuestas técnicas como las económicas que presentaron los licitantes 1) Comerlat, S.A. de C.V. en participación conjunta con Perfil Lattice, S. de R.L. de C.V., AUG, S.A. de C.V., Juama, S.A. de C.V. y Soluciones Medco, S.A. de C.V., 2) Corvasc Devices, S.A. de C.V., 3) Diseño y Desarrollo Médico, S.A. de C.V., 4) Distribuidora Internacional Palmo, S.A. de C.V. en participación conjunta con Medicamex, S.A. de C.V., 5) Edificadora de Hospitales ECA, S.A.P.I. de C.V. en participación conjunta con Cardio Safe, S.A. de C.V., ATSA del Sureste, S.A. de C.V. y Dispositivos y Tecnología Médica, S. de R.L. de C.V., 6) Edificadora de Hospitales ECA, S.A.P.I. de C.V. en participación conjunta con ATSA del Sureste, S.A. de C.V. y Dispositivos y Tecnología Médica, S. de R.L. de C.V., 7) Insumos de Salud Profesional INSAP, S.A. de C.V. en participación conjunta con JAR Medical, S.A. de C.V., 8) Masai Technology, S.A. de C.V. en participación conjunta con Proune, S.A. de C.V., 9) Medical Life Supply, S.A. de C.V. en participación conjunta con Nacional Terapéutica, S.A. de C.V., 10) Medstent, S.A. de C.V., 11) Promedica García, S.A. de C.V. en participación conjunta con María Teresa Riestra Castañeda, 12) Sincronía Médica Aplicada, S.A. de C.V., 13) Suministros Médicos de México, S.A. de C.V., 14) Tecnología Médica Diart, S.A. de C.V., 15) VENSI Ventajas en Servicios Integrales, S.A.P.I. de C.V. en participación conjunta con Impulso Mexicano, S.A. de C.V. y Laboratorio JLN, S.A. de C.V. y 16) Vitalmex Internacional, S.A. de C.V.; fueron debidamente firmadas en forma electrónica, que corresponde a la firma electrónica avanzada que emitió el SAT a favor de cada uno de los licitantes como titulares del certificado que confirma el vínculo entre el firmante y los datos de creación de la firma electrónica avanzada; es decir, fueron firmados con la e.Firma (antes FIEL) otorgada por el SAT a las empresas y en caso de propuesta conjunta, la proposición fue firmada electrónicamente por aquel consorciado designado en el convenio como representante común.

El análisis a que se refiere este numeral, se realizó por el Área Contratante, la División de Servicios Integrales, de la Coordinación Técnica de Bienes y Servicios, de la Coordinación de Adquisición de Bienes y Contratación de Servicios, a través del Lic. Jorge Jiménez Osorio, Jefe de Área y autorizada por el Lic. Moisés Octavio Limón Ortega, Titular de la División de Servicios Integrales.

B. EVALUACIÓN DE LA DOCUMENTACIÓN DISTINTA A LA PROPOSICIÓN (LEGAL-ADMINISTRATIVA).

Sólo después de constatar que los licitantes firmaron adecuadamente sus proposiciones, se procedió a la evaluación de la documentación distinta a la proposición a que se refiere el apartado 4. Requisitos que los licitantes deben cumplir, numeral 4.1. Propuesta legal-administrativa, de la Convocatoria.

Se comunica que se verificó el Directorio de Proveedores y Contratistas Sancionados disponible en https://directoriosancionados.apps.funcionpublica.gob.mx/SanFicTec/jsp/Ficha_Tecnica/Sancionados.htm con fecha de consulta 03 de septiembre de 2023, así como el listado de las personas impedidas para contratar con el IMSS conforme a lo dispuesto en los artículos 50 de la Ley y 88 del Reglamento, con corte al 03 de septiembre de 2023, consultado y descargado el día en que se actúa. De dicha



2023
Francisco
VILA



GOBIERNO DE
MÉXICO



DIRECCIÓN DE ADMINISTRACIÓN
Unidad de Adquisiciones
Coordinación de Adquisición de Bienes y
Contratación de Servicios
Coordinación Técnica de Bienes y Servicios
División de Servicios Integrales

ACTA CORRESPONDIENTE A LA CELEBRACIÓN DEL ACTO DE FALLO
LICITACIÓN PÚBLICA ELECTRÓNICA INTERNACIONAL BAJO LA COBERTURA
DE TRATADOS NO. LA-50-GYR-050GYR988-T-16-2023 PARA LA CONTRATACIÓN
DEL SERVICIO MÉDICO INTEGRAL PARA HEMODINAMIA Y RADIOLOGÍA INTERVENCIONISTA
(SMI PARA HERI) 2023 - 2024

verificación se constató que los licitantes participantes en el presente procedimiento no se encuentran en dichos listados, constancias que se anexan al expediente de la presente licitación;

Como resultado de la evaluación de la documentación Legal-Administrativa, se concluyó que dicha documentación distinta presentada por los licitantes 1) Comerlat, S.A. de C.V. en participación conjunta con Perfil Lattice, S. de R.L. de C.V., AUG, S.A. de C.V., Juama, S.A. de C.V. y Soluciones Medco, S.A. de C.V., 2) Corvasc Devices, S.A. de C.V., 3) Diseño y Desarrollo Médico, S.A. de C.V., 4) Distribuidora Internacional Ralmo, S.A. de C.V. en participación conjunta con Medicamex, S.A. de C.V., 5) Edificadora de Hospitales ECA, S.A.P.I. de C.V. en participación conjunta con Cardio Safe, S.A. de C.V., ATSA del Sureste, S.A. de C.V. y Dispositivos y Tecnología Médica, S. de R.L. de C.V., 6) Edificadora de Hospitales ECA, S.A.P.I. de C.V. en participación conjunta con ATSA del Sureste, S.A. de C.V. y Dispositivos y Tecnología Médica, S. de R.L. de C.V., 7) Masai Technology, S.A. de C.V. en participación conjunta con Proune, S.A. de C.V., 8) Medical Life Supply, S.A. de C.V. en participación conjunta con Nacional Terapéutica, S.A. de C.V., 9) Medstent, S.A. de C.V., 10) Promedica García, S.A. de C.V. en participación conjunta con María Teresa Riestra Castañeda, 11) Sincronía Médica Aplicada, S.A. de C.V., 12) Suministros Médicos de México, S.A. de C.V., 13) Tecnología Médica Diart, S.A. de C.V., 14) VENSÍ Ventajas en Servicios Integrales, S.A.P.I. de C.V. en participación conjunta con Impulso Mexicano, S.A. de C.V. y Laboratorio JLN, S.A. de C.V. y 15) Vitalmex Internacional, S.A. de C.V.; CUMPLEN con los extremos solicitados en la Convocatoria.

En tanto, la documentación Legal-Administrativa, presentada por el licitante "Insumos de Salud Profesional INSAP, S.A. de C.V. en participación conjunta con JAR Medical, S.A. de C.V.", NO CUMPLE con los extremos solicitados en la Convocatoria, toda vez que de la revisión del convenio de participación conjunta, se advierte que existen dos consorciados Participante "A (Insumos de Salud Profesional INSAP, S.A. de C.V.)" y "Participante "B (JAR Medical, S.A. de C.V.)"; sin embargo, no se estipula ni se establece en dicho convenio las obligaciones recíprocas de cada consorciado, es decir, la conjunción de los recursos humanos, materiales, financieros, administrativos y económicos, así como, los aspectos técnicos a desarrollar y cumplir, tal como fue requerido en la Convocatoria, específicamente lo relativo a lo solicitado en el numeral 4.1.10, subnumeral 2, inciso d) de la Convocatoria:

[... 2. Los integrantes deberán celebrar en términos de la legislación aplicable un convenio, en el cual se establezcan con precisión los siguientes aspectos,...

d) Descripción de las partes objeto del contrato que corresponderá cumplir a cada persona integrante, así como la manera en que se exigirá el cumplimiento de las obligaciones, y...]

En el caso de este consorcio, si bien, en el Convenio de participación conjunta, se estipula la descripción de las partes objeto del contrato que corresponderá cumplir a los integrantes del consorcio, cada uno de ellos lo hace de forma individual y total sólo para las partidas específicas en las que establecieron se obligarían a cumplir, esto es, el Integrante "A" participará en las partidas 2, 5, 13, 15, 21 y 25, haciéndose responsable de las obligaciones totales de las mismas, respondiendo por ellas de manera mancomunada; mientras que el Integrante "B" participaría en partidas diversas a las



2023
Francisco
VILLA



ACTA CORRESPONDIENTE A LA CELEBRACIÓN DEL ACTO DE FALLO
LICITACIÓN PÚBLICA ELECTRÓNICA INTERNACIONAL BAJO LA COBERTURA
DE TRATADOS NO. LA-50-GYR-050GYR988-T-16-2023 PARA LA CONTRATACIÓN
DEL SERVICIO MÉDICO INTEGRAL PARA HEMODINAMIA Y RADIOLOGÍA INTERVENCIONISTA
(SMI PARA HERI) 2023 – 2024

señaladas para el Participante "A", siendo la 11 y 16, quien respondería de las obligaciones totales sólo de esas partidas, de forma mancomunada, utilizando cada uno de los integrantes, sus propios recursos para atender el servicio por esas partidas específicas de forma independiente uno del otro.

De lo anterior, no se advierte una vinculación de recursos humanos, económicos, financieros, técnicos, administrativos y materiales con los que ambos consorciados prestarán el servicio, considerando que la naturaleza de la participación conjunta es precisamente conjuntar sus recursos para presentar propuesta técnica y económica en la licitación en la que participan y en caso de ser adjudicados del contrato, se obligaría cada consorciado a prestar el servicio objeto del convenio, con determinada participación.

Tal situación afecta la solvencia de la propuesta y en consecuencia es causa de desechamiento, con fundamento en lo establecido en la Convocatoria en el numeral 6. "CAUSALES EXPRESAS DE DESECHAMIENTO", que en el siguiente numeral señala:

6 CAUSALES EXPRESAS DE DESECHAMIENTO.

Las proposiciones de los licitantes presentadas en el Acto de Presentación y Apertura de Proposiciones, serán desechadas cuando incurran en alguna de estas causales:

- I.-*
6.11 *En caso de participación conjunta, cuando no se presente el convenio respectivo, o cuando el mismo no cumpla con lo establecido en el artículo 44 del RLAASSP, así como las manifestaciones de una sola obligación ya sea mancomunada o solidaria, pero no las dos, o cuando alguno de los integrantes no presente de forma individual los documentos exigidos en el artículo 48 fracción VIII del RLAASSP*

.-J

Lo anterior, se aprecia en el ANEXO I, el cual se adjunta al presente fallo y se tiene por reproducido en este apartado como si a la letra se insertare.

La revisión de la documentación presentada por los licitantes, distinta a la propuesta (legal-administrativa), se realizó por el Área Contratante, la División de Servicios Integrales, de la Coordinación Técnica de Bienes y Servicios, de la Coordinación de Adquisición de Bienes y Contratación de Servicios, a través del Lic. Jorge Jiménez Osorio, Jefe de Área y autorizada por el Lic. Moisés Octavio Limón Ortega, Titular de la División de Servicios Integrales, de conformidad con los numerales 4.39 primer párrafo y 5.3.10, inciso a) de las POBALINES, así como del numeral 4.2.2.15 del Manual Administrativo de Aplicación General en Materia de Adquisiciones, Arrendamientos y Servicios del Sector Público (en adelante, el Manual).

En el caso de proposiciones conjuntas, el Área Contratante revisó los términos legales del convenio correspondiente, y el Área Técnica y Requirente, la descripción de las partes objeto del contrato que corresponderá cumplir a cada integrante, de conformidad con el citado numeral 4.2.2.15 del Manual.



2023
Francisco
VILLA



GOBIERNO DE
MÉXICO



DIRECCIÓN DE ADMINISTRACIÓN
Unidad de Adquisiciones
Coordinación de Adquisición de Bienes y
Contratación de Servicios
Coordinación Técnica de Bienes y Servicios
División de Servicios Integrales

ACTA CORRESPONDIENTE A LA CELEBRACIÓN DEL ACTO DE FALLO
LICITACIÓN PÚBLICA ELECTRÓNICA INTERNACIONAL BAJO LA COBERTURA
DE TRATADOS NO. LA-50-GYR-050GYR988-T-16-2023 PARA LA CONTRATACIÓN
DEL SERVICIO MÉDICO INTEGRAL PARA HEMODINAMIA Y RADIOLOGÍA INTERVENCIONISTA
(SMI PARA HERI) 2023 - 2024

C. EVALUACIÓN DE LAS PROPUESTAS TÉCNICAS.

La evaluación de las propuestas técnicas fue elaborada por Dr. Antonio Castro González, Jefe de Área de la Coordinación Técnica de Servicios Médicos Indirectos, revisada por el Dr. Nemesio Ponce Sánchez, Titular de la Coordinación Técnica de Servicios Médicos Indirectos y autorizada por la Dra. Karla Adriana Espinosa Bautista, Titular de la Coordinación de Planeación de Servicios Médicos de Apoyo, en calidad de Área Requiriente Integradora y Técnica; misma que fue remitida mediante los oficios números 09 53 8461 2B10/CTSMI/0198 y 09 53 8461 2B10/CTSMI/0205 de fechas 30 de agosto y 03 de septiembre de 2023, respectivamente, con fundamento en el artículo 2, fracciones II y III del Reglamento; los numerales 4.25, inciso f), 4.39 primer párrafo y 5.3.9 inciso a) de las POBALINES, así como del numeral 4.2.2.1.16 del Manual.

El Área Técnica procedió a la evaluación conforme a lo establecido en el numeral 4.2 Propuesta Técnica de la Convocatoria, así como lo establecido en el Anexo Técnico y los Términos y Condiciones, considerando el resultado de la Junta de Aclaraciones, fundando y motivando las razones para aceptar o desechar las proposiciones, la cual se contiene en el Anexo II, mismo que se adjunta al presente fallo y se tiene por reproducido en este apartado como si a la letra se insertase.

Cabe precisar que con posterioridad al envío del oficio 09 53 8461 2B10/CTSMI/0198 de fechas 30 de agosto de 2023, que contiene la evaluación de los requisitos técnicos mínimos indispensables, el área técnica y requirente solicitó mediante oficio número 09 53 8461 2B10/CTSMI/0204 de fecha 2 de septiembre del presente año, la cancelación de las partidas 8, 9, 10, 20 y 21, por las causas justificadas que se contienen en el documento que se adjunta al oficio de referencia, dando lugar a la emisión del acta de cancelación por parte del área contratante, de fecha 3 de septiembre de 2023, que fue publicada en CompraNet para conocimiento de los licitantes y de cualquier interesado, previo a la emisión de este Fallo.

Por consiguiente, para los efectos de este fallo, no será considerada la evaluación que el área técnica hubiere efectuado con antelación respecto de las propuestas recibidas para esas cinco partidas.

Del análisis efectuado a las propuestas técnicas de los licitantes por cuanto hace a los requisitos técnicos mínimos exigidos, se desprende lo siguiente:

Licitante	Partidas Objeto de Evaluación	Evaluación Técnica conforme a requisitos mínimos
Comerlat, S.A. de C.V. en participación conjunta con Perfil Lattice, S. de R.L. de C.V., AUG, S.A. de C.V., Juama, S.A. de C.V. y Soluciones Medco, S.A. de C.V.	5, 23, 23-A, 24, 24-A, 27, 27-A, 30, 30-A, 31, 31-A, 32, 32-A, 33, 33-A, 34, 34-A, 38, 38-A, 41, 41-A, 42, 48 y 48-A	Cumple
	11, 12, 14, 15, 16, 21, 40 y 40-A	No Cumple
Corvasc Devices, S.A. de C.V.	12	No Cumple
	26	Cumple

[Handwritten signature]



2023
FRANCISCO
VILLA

[Handwritten signature]



ACTA CORRESPONDIENTE A LA CELEBRACIÓN DEL ACTO DE FALLO
LICITACIÓN PÚBLICA ELECTRÓNICA INTERNACIONAL BAJO LA COBERTURA
DE TRATADOS NO. LA-50-GYR-050GYR988-T-16-2023 PARA LA CONTRATACIÓN
DEL SERVICIO MÉDICO INTEGRAL PARA HEMODINAMIA Y RADIOLOGÍA INTERVENCIONISTA
(SMI PARA HERI) 2023 - 2024

Table with 3 columns: Licitante, Partidas Objeto de Evaluación, and Evaluación Técnica conforme a requisitos mínimos. It lists various companies and their compliance status for different evaluation items.

A continuación, se procedió a la asignación de los puntos determinados para la propuesta técnica en términos de la Matriz de Puntos sólo de aquellos licitantes que cumplieron con los requisitos mínimos técnicos que se indican en la tabla de antecede, considerando para tal efecto la acreditación documental que, en su caso, hayan realizado los licitantes de los rubros que integran la Matriz de Puntos y los parámetros dispuestos en cada uno de ellos, por lo que sólo se asignó el total de la puntuación a que se refiere cada rubro y subrubro, cuando los licitantes hayan acreditado los extremos y parámetros exigidos en cada uno de ellos; a partir del número mínimo hasta el número máximo, la puntuación de la propuesta se calculó aplicando la fórmula o procedimiento que se describe en la Matriz de Puntos del apartado 5 criterios específicos conforme a los cuales se evaluarán las proposiciones, numerales 5.2 Criterios de evaluación técnica de la Convocatoria y 5.2.1 Tabla de Ponderación, misma que se encuentra integrada en el mismo Anexo II, el cual se adjunta al presente fallo y se tiene por reproducido en este apartado como si a la letra se insertase.

Handwritten signature



2023 Francisco VILLA



GOBIERNO DE
MÉXICO



DIRECCIÓN DE ADMINISTRACIÓN
Unidad de Adquisiciones
Coordinación de Adquisición de Bienes y
Contratación de Servicios
Coordinación Técnica de Bienes y Servicios
División de Servicios Integrales

ACTA CORRESPONDIENTE A LA CELEBRACIÓN DEL ACTO DE FALLO
LICITACIÓN PÚBLICA ELECTRÓNICA INTERNACIONAL BAJO LA COBERTURA
DE TRATADOS NO. LA-50-GYR-050GYR988-T-16-2023 PARA LA CONTRATACIÓN
DEL SERVICIO MÉDICO INTEGRAL PARA HEMODINAMIA Y RADIOLOGÍA INTERVENCIONISTA
(SMI PARA HERI) 2023 - 2024

En este sentido, de la evaluación técnica en términos de la Matriz de Puntos se obtuvieron los siguientes resultados:

Comerlat, S.A. de C.V. en participación conjunta con Perfil Latticeca, S. de R.L. de C.V., AUG, S.A. de C.V., Juama, S.A. de C.V. y Soluciones Medco, S.A. de C.V.

Partida	1. Capacidad del licitante	2. Experiencia y Especialidad del licitante	3. Propuesta de Trabajo	4. Cumplimiento de Contratos	Evaluación técnica
5	21.00	18.00	7.50	10.00	56.50
23	22.50	18.00	7.50	10.00	58.00
23-A	22.50	18.00	7.50	10.00	58.00
24	22.50	18.00	7.50	10.00	58.00
24-A	22.50	18.00	7.50	10.00	58.00
27	22.50	18.00	7.50	10.00	58.00
27-A	22.50	18.00	7.50	10.00	58.00
30	22.50	18.00	7.50	10.00	58.00
30-A	22.50	18.00	7.50	10.00	58.00
31	22.50	18.00	7.50	10.00	58.00
31-A	22.50	18.00	7.50	10.00	58.00
32	22.50	18.00	7.50	10.00	58.00
32-A	22.50	18.00	7.50	10.00	58.00
33	22.50	18.00	7.50	10.00	58.00
33-A	22.50	18.00	7.50	10.00	58.00
34	22.50	18.00	7.50	10.00	58.00
34-A	22.50	18.00	7.50	10.00	58.00
38	22.50	18.00	7.50	10.00	58.00
38-A	22.50	18.00	7.50	10.00	58.00
41	22.50	18.00	7.50	10.00	58.00
41-A	22.50	18.00	7.50	10.00	58.00
42	22.50	18.00	7.50	10.00	58.00
48	22.50	18.00	7.50	10.00	58.00
48-A	22.50	18.00	7.50	10.00	58.00

Corvasc Devices, S.A. de C.V.

Partida	1. Capacidad del licitante	2. Experiencia y Especialidad del licitante	3. Propuesta de Trabajo	4. Cumplimiento de Contratos	Evaluación técnica
26	21.50	13.50	6.50	8.00	49.50

[Handwritten signature]

[Handwritten signature]



2023
Francisco
VILA



**GOBIERNO DE
MÉXICO**



DIRECCIÓN DE ADMINISTRACIÓN
Unidad de Adquisiciones
Coordinación de Adquisición de Bienes y
Contratación de Servicios
Coordinación Técnica de Bienes y Servicios
División de Servicios Integrales

ACTA CORRESPONDIENTE A LA CELEBRACIÓN DEL ACTO DE FALLO
LICITACIÓN PÚBLICA ELECTRÓNICA INTERNACIONAL BAJO LA COBERTURA
DE TRATADOS NO. LA-50-GYR-050GYR988-T-16-2023 PARA LA CONTRATACIÓN
DEL SERVICIO MÉDICO INTEGRAL PARA HEMODINAMIA Y RADIOLOGÍA INTERVENCIONISTA
(SMI PARA HERI) 2023 - 2024

Diseño y Desarrollo Médico, S.A. de C.V.

Partida	1. Capacidad del licitante	2. Experiencia y Especialidad del licitante	3. Propuesta de Trabajo	4. Cumplimiento de Contratos	Evaluación técnica
1	17.00	18.00	7.00	10.00	52.00
3	17.00	18.00	7.00	10.00	52.00
5	17.00	18.00	7.00	10.00	52.00
7	17.40	18.00	7.00	10.00	52.40
11	15.40	18.00	7.00	10.00	50.40
14	17.00	18.00	7.00	10.00	52.00
17	17.00	18.00	7.00	10.00	52.00
19	20.00	18.00	7.00	10.00	55.00
25-A	11.80	18.00	7.00	10.00	46.80
26-A	17.00	18.00	7.00	10.00	52.00
28	18.00	18.00	7.00	10.00	53.00
28-A	12.80	18.00	7.00	10.00	47.80
39	17.00	18.00	7.00	10.00	52.00

Masal Technology, S.A. de C.V. en participación conjunta con Proune, S.A. de C.V.

Partida	1. Capacidad del licitante	2. Experiencia y Especialidad del licitante	3. Propuesta de Trabajo	4. Cumplimiento de Contratos	Evaluación técnica
2	19.50	18.00	5.50	10.00	53.00
5	23.00	18.00	5.50	10.00	56.50
11	23.00	18.00	5.50	10.00	56.50
13	21.50	18.00	5.50	10.00	55.00
15	23.00	18.00	5.50	10.00	56.50
16	23.00	18.00	5.50	10.00	56.50

Medical Life Supply, S.A. de C.V. en participación conjunta con Nacional Terapéutica, S.A. de C.V.

Partida	1. Capacidad del licitante	2. Experiencia y Especialidad del licitante	3. Propuesta de Trabajo	4. Cumplimiento de Contratos	Evaluación técnica
4	23.00	17.85	7.00	10.00	57.85
6	20.50	17.85	7.00	10.00	55.35
13	23.00	17.85	7.00	10.00	57.85
16	20.20	17.85	7.00	10.00	55.05
17	21.50	17.85	7.00	10.00	56.35

[Handwritten signature]

[Handwritten signature]





GOBIERNO DE
MÉXICO



DIRECCIÓN DE ADMINISTRACIÓN
Unidad de Adquisiciones
Coordinación de Adquisición de Bienes y
Contratación de Servicios
Coordinación Técnica de Bienes y Servicios
División de Servicios Integrales

ACTA CORRESPONDIENTE A LA CELEBRACIÓN DEL ACTO DE FALLO
LICITACIÓN PÚBLICA ELECTRÓNICA INTERNACIONAL BAJO LA COBERTURA
DE TRATADOS NO. LA-50-GYR-050GYR988-T-16-2023 PARA LA CONTRATACIÓN
DEL SERVICIO MÉDICO INTEGRAL PARA HEMODINAMIA Y RADIOLOGÍA INTERVENCIONISTA
(SMI PARA HERI) 2023 - 2024

Vitalmex Internacional, S.A. de C.V.

Partida	1. Capacidad del licitante	2. Experiencia y Especialidad del licitante	3. Propuesta de Trabajo	4. Cumplimiento de Contratos	Evaluación técnica
7	23.00	18.00	4.00	10.00	55.00
11	16.90	18.00	4.00	10.00	48.70
12	21.50	18.00	4.00	10.00	53.50
13	17.80	18.00	4.00	10.00	49.80
14	21.70	18.00	4.00	10.00	53.70
15	21.70	18.00	4.00	10.00	53.70
16	20.50	18.00	4.00	10.00	52.50
17	20.50	18.00	4.00	10.00	52.50
18	17.80	18.00	4.00	10.00	49.80
19	17.80	18.00	4.00	10.00	49.80
22	18.90	18.00	4.00	10.00	50.90
23	21.50	18.00	3.00	10.00	52.50
23-A	23.00	18.00	3.00	10.00	54.00
24	23.00	18.00	3.00	10.00	54.00
24-A	21.50	18.00	3.00	10.00	52.50
25	20.50	18.00	3.00	10.00	51.50
25-A	20.40	18.00	3.00	10.00	51.40
26	20.50	18.00	3.00	10.00	51.50
26-A	23.00	18.00	3.00	10.00	54.00
27	20.50	18.00	3.00	10.00	51.50
27-A	23.00	18.00	3.00	10.00	54.00
28	20.50	18.00	3.00	10.00	51.50
28-A	23.00	18.00	3.00	10.00	54.00
29	20.50	18.00	3.00	10.00	51.50
29-A	23.00	18.00	3.00	10.00	54.00
30	20.50	18.00	3.00	10.00	51.50
30-A	23.00	18.00	3.00	10.00	54.00
32	20.50	18.00	3.00	10.00	51.50
32-A	23.00	18.00	3.00	10.00	54.00
33	20.50	18.00	3.00	10.00	51.50
33-A	23.00	18.00	3.00	10.00	54.00
34	20.50	18.00	3.00	10.00	51.50
34-A	23.00	18.00	3.00	10.00	54.00
36	20.50	18.00	3.00	10.00	51.50
36-A	23.00	18.00	3.00	10.00	54.00
38	20.50	18.00	3.00	10.00	51.50
38-A	23.00	18.00	3.00	10.00	54.00
39	20.50	18.00	3.00	10.00	51.50
41	20.50	18.00	3.00	10.00	51.50
41-A	23.00	18.00	3.00	10.00	54.00
43	20.50	18.00	3.00	10.00	51.50
43-A	20.40	18.00	3.00	10.00	51.40
45	20.50	18.00	3.00	10.00	51.50
45-A	20.40	18.00	3.00	10.00	51.40
46	20.50	18.00	3.00	10.00	51.50

[Handwritten signature]



2023
Francisco
VILLA

[Handwritten signature]



ACTA CORRESPONDIENTE A LA CELEBRACIÓN DEL ACTO DE FALLO
LICITACIÓN PÚBLICA ELECTRÓNICA INTERNACIONAL BAJO LA COBERTURA
DE TRATADOS NO. LA-50-GYR-050GYR988-T-16-2023 PARA LA CONTRATACIÓN
DEL SERVICIO MÉDICO INTEGRAL PARA HEMODINAMIA Y RADIOLOGÍA INTERVENCIONISTA
(SMI PARA HERI) 2023 - 2024

Partida	1. Capacidad del licitante	2. Experiencia y Especialidad del licitante	3. Propuesta de Trabajo	4. Cumplimiento de Contratos	Evaluación técnica
46-A	23.00	18.00	3.00	10.00	54.00
49	20.50	18.00	3.00	10.00	51.50

De la evaluación realizada a través de la Matriz de Puntos, se desprende que los licitantes 1) Comerlat, S.A. de C.V. en participación conjunta con Perfil Lattice, S. de R.L. de C.V., AUG, S.A. de C.V., Juama, S.A. de C.V. y Soluciones Medco, S.A. de C.V., 2) Corvasc Devices, S.A. de C.V., 3) Diseño y Desarrollo Médico, S.A. de C.V., 4) Masai Technology, S.A. de C.V. en participación conjunta con Proune, S.A. de C.V., 5) Medical Life Supply, S.A. de C.V. en participación conjunta con Nacional Terapéutica, S.A. de C.V. y 6) Vitalmex Internacional, S.A. de C.V., resultan solventes técnicamente en cada una de las partidas que se indican, en virtud de que dicha evaluación técnica realizada por el Área Técnica, así lo determina conforme a la Matriz de Puntos y los parámetros dispuestos en cada uno de ellos, obteniendo una calificación superior a 48.00 puntos de los 60.00 máximos que se pueden alcanzar en esta evaluación, de conformidad con el dictamen emitido por la Coordinación Técnica de Servicios Médicos Indirectos y la Coordinación de Planeación de Servicios Médicos de Apoyo en su calidad de área requirente integradora y técnica, respectivamente.

D. EVALUACIÓN DE LAS PROPUESTAS ECONÓMICAS.

Para efectos de la evaluación de las propuestas económicas, la División de Servicios Integrales, llevó a cabo la revisión de las operaciones aritméticas que integran las propuestas económicas.

De esa revisión, se advirtieron errores de cálculo en las operaciones aritméticas de las propuestas económicas, las cuales se hacen constar en el Anexo III el cual forma parte integral del presente fallo como si a la letra se insertase, sin modificar el porcentaje de descuento ofertado por los licitantes, mismos que es objeto de evaluación en términos del artículo 39, fracción II, inciso c) del RLASSP.

Se procedió a realizar la evaluación de las propuestas económicas por partida, de las propuestas que cumplen legal-administrativa y técnicamente, esto último, de conformidad con la evaluación técnica realizada por el Área Técnica, que ha validado, verificado y dictaminado bajo su estricta responsabilidad que las propuestas y documentación evaluada técnicamente, cumplen con todos y cada uno de los requisitos, especificaciones y documentales establecidos en el Anexo Técnico, Términos y Condiciones, así como con los parámetros y ponderación establecidos en la Matriz de Puntos, siendo las presentadas por los licitantes 1) Comerlat, S.A. de C.V. en participación conjunta con Perfil Lattice, S. de R.L. de C.V., AUG, S.A. de C.V., Juama, S.A. de C.V. y Soluciones Medco, S.A. de C.V., 2) Corvasc Devices, S.A. de C.V., 3) Diseño y Desarrollo Médico, S.A. de C.V., 4) Masai Technology, S.A. de C.V. en participación conjunta con Proune, S.A. de C.V., 5) Medical Life Supply, S.A. de C.V. en participación conjunta con Nacional Terapéutica, S.A. de C.V. y 6) Vitalmex Internacional, S.A. de C.V.; de conformidad con lo establecido en el apartado 5, numeral 5.3 Criterios de evaluación de la propuesta económica, de la Convocatoria a la licitación.



2023
Francisco
VILLA



GOBIERNO DE
MÉXICO



DIRECCIÓN DE ADMINISTRACIÓN
Unidad de Adquisiciones
Coordinación de Adquisición de Bienes y
Contratación de Servicios
Coordinación Técnica de Bienes y Servicios
División de Servicios Integrales

ACTA CORRESPONDIENTE A LA CELEBRACIÓN DEL ACTO DE FALLO
LICITACIÓN PÚBLICA ELECTRÓNICA INTERNACIONAL BAJO LA COBERTURA
DE TRATADOS NO. LA-50-GYR-050GYR988-T-16-2023 PARA LA CONTRATACIÓN
DEL SERVICIO MÉDICO INTEGRAL PARA HEMODINAMIA Y RADIOLOGÍA INTERVENCIONISTA
(SMI PARA HERI) 2023 - 2024

Para que una proposición sea aceptada, debió cumplir en su totalidad con los aspectos económicos solicitados en el Anexo XVIII "Propuesta Económica", así como el Anexo XXI correspondiente a los "Precios Máximos de Referencia".

De la evaluación se concluye que las propuestas de los licitantes 1) Comerlat, S.A. de C.V. en participación conjunta con Perfil Lattice, S. de R.L. de C.V., AUG, S.A. de C.V., Juama, S.A. de C.V. y Soluciones Medco, S.A. de C.V., 2) Corvasc Devices, S.A. de C.V., 3) Diseño y Desarrollo Médico, S.A. de C.V., 4) Masai Technology, S.A. de C.V. en participación conjunta con Proune, S.A. de C.V., 5) Medical Life Supply, S.A. de C.V. en participación conjunta con Nacional Terapéutica, S.A. de C.V. y 6) Vitalmex Internacional, S.A. de C.V.; cumplen con los requisitos solicitados en la Convocatoria, por lo que resultan solventes económicamente.

De conformidad con lo previsto en el Capítulo Segundo, Sección Cuarta en su Décimo Lineamiento, del Acuerdo por el que se emiten diversos Lineamientos en Materia de Adquisiciones, Arrendamientos y Servicios de Obra Pública y Servicios relacionados con las mismas, publicado en el DOF el 09 de septiembre de 2010; y lo previsto en el numeral 5.3 Criterios de evaluación de la propuesta económica de la Convocatoria, para determinar la puntuación que corresponda a la propuesta económica de cada licitante cuya proposición resultó solvente, la Convocante aplicó la siguiente fórmula:

$$PE = (MPE * 40) / MPI$$

Dónde:

PE = Puntaje que corresponde a la propuesta económica presentada por el licitante.

MPE = Monto de la propuesta económica más baja de aquellos licitantes que obtuvieron cuando menos cuarenta y cinco puntos en la componente técnica.

MPI = Monto de la propuesta económica en análisis.

Tal y como se aprecia en el Anexo IV que se adjunta al presente fallo y se tiene por reproducido como si a la letra se insertare, quedando de la siguiente manera:

Partida	Licitante	MPE = Monto de la propuesta económica solvente más baja	MPI = Monto de la propuesta económica en análisis con IVA	Aplicación de la fórmula PE = (MPE * 40) / MPI	PE = Puntuación Económica
1	Diseño y Desarrollo Médico, S.A. de C.V.	\$21,305,438.60	\$21,305,438.60	(\$21,305,438.60 * 40) / \$21,305,438.60	40.00
2	Masai Technology, S.A. de C.V. en participación conjunta	\$92,792,190.90	\$92,792,190.90	(\$92,792,190.90 * 40) / \$92,792,190.90	40.00

[Handwritten signature]



2023
Francisco
VILLA



GOBIERNO DE
MÉXICO



-DIRECCIÓN DE ADMINISTRACIÓN
Unidad de Adquisiciones
Coordinación de Adquisición de Bienes y
Contratación de Servicios
Coordinación Técnica de Bienes y Servicios
División de Servicios Integrales

ACTA CORRESPONDIENTE A LA CELEBRACIÓN DEL ACTO DE FALLO
LICITACIÓN PÚBLICA ELECTRÓNICA INTERNACIONAL BAJO LA COBERTURA
DE TRATADOS NO. LA-50-GYR-050GYR988-T-16-2023 PARA LA CONTRATACIÓN
DEL SERVICIO MÉDICO INTEGRAL PARA HEMODINAMIA Y RADIOLOGÍA INTERVENCIONISTA
(SMI PARA HERI) 2023 - 2024

Partida	Licitante	MPE = Monto de la propuesta económica solvente más baja	MPI = Monto de la propuesta económica en análisis con IVA	Aplicación de la fórmula PE = (MPE * 40)/Mpi	PE = Puntuación Económica
	con Proune, S.A. de C.V.				
3	Diseño y Desarrollo Médico, S.A. de C.V.	\$17,076,275.81	\$17,076,275.81	(\$17,076,275.81 * 40)/\$17,076,275.81	40.00
4	Medical Life Supply, S.A. de C.V. en participación conjunta con Nacional Terapéutica, S.A. de C.V.	\$2,584,481.93	\$2,584,481.93	(\$2,584,481.93 * 40)/\$2,584,481.93	40.00
5	Diseño y Desarrollo Médico, S.A. de C.V.	\$22,283,199.20	\$22,283,199.20	(\$22,283,199.20 * 40)/\$22,283,199.20	40.00
5	Comerlat, S.A. de C.V. en participación conjunta con Perfil Lattice, S. de R.L. de C.V., AUG, S.A. de C.V., Juama, S.A. de C.V. y Soluciones Medco, S.A. de C.V.	\$22,283,199.20	\$22,440,406.74	(\$22,283,199.20 * 40)/\$22,440,406.74	39.72
5	Masai Technology, S.A. de C.V. en participación conjunta con Proune, S.A. de C.V.	\$22,283,199.20	\$23,625,959.67	(\$22,283,199.20 * 40)/\$23,625,959.67	37.73
6	Medical Life Supply, S.A. de C.V. en participación conjunta con Nacional Terapéutica, S.A. de C.V.	\$4,232,799.05	\$4,232,799.05	(\$4,232,799.05 * 40)/\$4,232,799.05	40.00
7	Diseño y Desarrollo Médico, S.A. de C.V.	\$9,432,559.24	\$9,432,559.24	(\$9,432,559.24 * 40)/\$9,432,559.24	40.00
7	Vitalmex Internacional, S.A. de C.V.	\$9,432,559.24	\$10,614,361.90	(\$9,432,559.24 * 40)/\$10,614,361.90	35.55
11	Vitalmex Internacional, S.A. de C.V.	\$42,452,473.47	\$42,452,473.47	(\$42,452,473.47 * 40)/\$42,452,473.47	40.00
11	Masai Technology, S.A. de C.V. en participación conjunta con Proune, S.A. de C.V.	\$42,452,473.47	\$47,144,352.78	(\$42,452,473.47 * 40)/\$47,144,352.78	36.02
11	Diseño y Desarrollo Médico, S.A. de C.V.	\$42,452,473.47	\$48,489,301.33	(\$42,452,473.47 * 40)/\$48,489,301.33	35.02
12	Vitalmex Internacional, S.A. de C.V.	\$127,237,957.70	\$127,237,957.70	(\$127,237,957.70 * 40)/\$127,237,957.70	40.00
13	Medical Life Supply, S.A. de C.V. en participación conjunta	\$75,261,561.70	\$75,261,561.70	(\$75,261,561.70 * 40)/\$75,261,561.70	40.00



2023
Francisco
VILLA



GOBIERNO DE
MÉXICO



DIRECCIÓN DE ADMINISTRACIÓN
Unidad de Adquisiciones
Coordinación de Adquisición de Bienes y
Contratación de Servicios
Coordinación Técnica de Bienes y Servicios
División de Servicios Integrales

ACTA CORRESPONDIENTE A LA CELEBRACIÓN DEL ACTO DE FALLO
LICITACIÓN PÚBLICA ELECTRÓNICA INTERNACIONAL BAJO LA COBERTURA
DE TRATADOS NO. LA-50-GYR-050GYR988-T-16-2023 PARA LA CONTRATACIÓN
DEL SERVICIO MÉDICO INTEGRAL PARA HEMODINAMIA Y RADIOLOGÍA INTERVENCIONISTA
(SMI PARA HERI) 2023 - 2024

Partida	Licitante	MPE = Monto de la propuesta económica solvente más baja	MPJ = Monto de la propuesta económica en análisis con IVA	Aplicación de la fórmula PE = (MPE * 40)/Mpi	PE = Puntuación Económica
	con Nacional Terapéutica, S.A. de C.V.				
13	Vitalmex Internacional, S.A. de C.V.	\$75,261,561.70	\$87,363,740.57	(\$75,261,561.70 * 40)/\$87,363,740.57	34.46
13	Masai Technology, S.A. de C.V. en participación conjunta con Proune, S.A. de C.V.	\$75,261,561.70	\$94,619,914.93	(\$75,261,561.70 * 40)/\$94,619,914.93	31.82
14	Vitalmex Internacional, S.A. de C.V.	\$84,868,177.37	\$84,868,177.37	(\$84,868,177.37 * 40)/\$84,868,177.37	40.00
14	Diseño y Desarrollo Médico, S.A. de C.V.	\$84,868,177.37	\$97,215,511.75	(\$84,868,177.37 * 40)/\$97,215,511.75	34.92
15	Vitalmex Internacional, S.A. de C.V.	\$94,994,083.11	\$94,994,083.11	(\$94,994,083.11 * 40)/\$94,994,083.11	40.00
15	Masai Technology, S.A. de C.V. en participación conjunta con Proune, S.A. de C.V.	\$94,994,083.11	\$110,572,673.93	(\$94,994,083.11 * 40)/\$110,572,673.93	34.36
16	Medical Life Supply, S.A. de C.V. en participación conjunta con Nacional Terapéutica, S.A. de C.V.	\$33,556,235.31	\$33,556,235.31	(\$33,556,235.31 * 40)/\$33,556,235.31	40.00
16	Vitalmex Internacional, S.A. de C.V.	\$33,556,235.31	\$37,837,724.96	(\$33,556,235.31 * 40)/\$37,837,724.96	35.47
16	Masai Technology, S.A. de C.V. en participación conjunta con Proune, S.A. de C.V.	\$33,556,235.31	\$42,073,465.41	(\$33,556,235.31 * 40)/\$42,073,465.41	31.90
17	Medical Life Supply, S.A. de C.V. en participación conjunta con Nacional Terapéutica, S.A. de C.V.	\$37,591,775.50	\$37,591,775.50	(\$37,591,775.50 * 40)/\$37,591,775.50	40.00
17	Vitalmex Internacional, S.A. de C.V.	\$37,591,775.50	\$44,094,448.30	(\$37,591,775.50 * 40)/\$44,094,448.30	34.10
17	Diseño y Desarrollo Médico, S.A. de C.V.	\$37,591,775.50	\$44,439,122.87	(\$37,591,775.50 * 40)/\$44,439,122.87	33.84
18	Vitalmex Internacional, S.A. de C.V.	\$19,907,315.67	\$19,907,315.67	(\$19,907,315.67 * 40)/\$19,907,315.67	40.00
19	Diseño y Desarrollo Médico, S.A. de C.V.	\$36,919,626.77	\$36,919,626.77	(\$36,919,626.77 * 40)/\$36,919,626.77	40.00
19	Vitalmex Internacional, S.A. de C.V.	\$36,919,626.77	\$47,864,016.47	(\$36,919,626.77 * 40)/\$47,864,016.47	30.84
22	Vitalmex Internacional, S.A. de C.V.	\$58,303,199.44	\$58,303,199.44	(\$58,303,199.44 * 40)/\$58,303,199.44	40.00

[Handwritten signature]



2023
Francisco
VILA



ACTA CORRESPONDIENTE A LA CELEBRACIÓN DEL ACTO DE FALLO
LICITACIÓN PÚBLICA ELECTRÓNICA INTERNACIONAL BAJO LA COBERTURA
DE TRATADOS NO. LA-50-GYR-050GYR988-T-16-2023 PARA LA CONTRATACIÓN
DEL SERVICIO MÉDICO INTEGRAL PARA HEMODINAMIA Y RADIOLOGÍA INTERVENCIONISTA
(SMI PARA HERI) 2023 - 2024

Partida	Licitante	MPE = Monto de la propuesta económica solvente más baja	MPI = Monto de la propuesta económica en análisis con IVA	Aplicación de la fórmula PE = (MPE * 40)/Mpi	PE = Puntuación Económica
	S.A. de C.V.				
23	Comerlat, S.A. de C.V. en participación conjunta con Perfil Lattice, S. de R.L. de C.V., AUG, S.A. de C.V., Juama, S.A. de C.V. y Soluciones Medco S.A. de C.V.	\$623,922.24	\$623,922.24	$(\$623,922.24 * 40) / \$623,922.24$	40.00
23	Vitalmex Internacional, S.A. de C.V.	\$623,922.24	\$636,686.83	$(\$623,922.24 * 40) / \$636,686.83$	39.20
23-A	Vitalmex Internacional, S.A. de C.V.	\$360,130.13	\$360,130.13	$(\$360,130.13 * 40) / \$360,130.13$	40.00
23-A	Comerlat, S.A. de C.V. en participación conjunta con Perfil Lattice, S. de R.L. de C.V., AUG, S.A. de C.V., Juama, S.A. de C.V. y Soluciones Medco S.A. de C.V.	\$360,130.13	\$494,459.45	$(\$360,130.13 * 40) / \$494,459.45$	29.13
24	Comerlat, S.A. de C.V. en participación conjunta con Perfil Lattice, S. de R.L. de C.V., AUG, S.A. de C.V., Juama, S.A. de C.V. y Soluciones Medco S.A. de C.V.	\$10,850,055.36	\$10,850,055.36	$(\$10,850,055.36 * 40) / \$10,850,055.36$	40.00
24	Vitalmex Internacional, S.A. de C.V.	\$10,850,055.36	\$10,854,738.50	$(\$10,850,055.36 * 40) / \$10,854,738.50$	39.98
24-A	Vitalmex Internacional, S.A. de C.V.	\$16,076,798.41	\$16,076,798.41	$(\$16,076,798.41 * 40) / \$16,076,798.41$	40.00
24-A	Comerlat, S.A. de C.V. en participación conjunta con Perfil Lattice, S. de R.L. de C.V., AUG, S.A. de C.V., Juama, S.A. de C.V. y Soluciones Medco S.A. de C.V.	\$16,076,798.41	\$16,275,083.04	$(\$16,076,798.41 * 40) / \$16,275,083.04$	39.51
25	Vitalmex Internacional, S.A. de C.V.	\$21,205,335.86	\$21,205,335.86	$(\$21,205,335.86 * 40) / \$21,205,335.86$	40.00
25-A	Vitalmex Internacional, S.A. de C.V.	\$76,461,662.52	\$76,461,662.52	$(\$76,461,662.52 * 40) / \$76,461,662.52$	40.00
25-A	Diseño y Desarrollo Médico, S.A. de C.V.	\$76,461,662.52	\$108,810,084.49	$(\$76,461,662.52 * 40) / \$108,810,084.49$	28.11
26	Corvasc Devices, S.A. de C.V.	\$29,065,711.68	\$29,065,711.68	$(\$29,065,711.68 * 40) / \$29,065,711.68$	40.00





GOBIERNO DE
MÉXICO



DIRECCIÓN DE ADMINISTRACIÓN
Unidad de Adquisiciones
Coordinación de Adquisición de Bienes y
Contratación de Servicios
Coordinación Técnica de Bienes y Servicios
División de Servicios Integrales

ACTA CORRESPONDIENTE A LA CELEBRACIÓN DEL ACTO DE FALLO
LICITACIÓN PÚBLICA ELECTRÓNICA INTERNACIONAL BAJO LA COBERTURA
DE TRATADOS NO. LA-50-GYR-050GYR988-T-16-2023 PARA LA CONTRATACIÓN
DEL SERVICIO MÉDICO INTEGRAL PARA HEMODINAMIA Y RADIOLOGÍA INTERVENCIONISTA
(SMI PARA HERI) 2023 - 2024

Partida	Licitante	MPE = Monto de la propuesta económica solvente más baja	MPI = Monto de la propuesta económica en análisis con IVA	Aplicación de la fórmula PE = (MPE * 40)/Mpi	PE = Puntuación Económica
26	Vitalmex Internacional, S.A. de C.V.	\$29,065,711.68	\$30,621,358.15	(\$29,065,711.68 * 40)/\$30,621,358.15	37.97
26-A	Vitalmex Internacional, S.A. de C.V.	\$87,477,188.10	\$87,477,188.10	(\$87,477,188.10 * 40)/\$87,477,188.10	40.00
26-A	Diseño y Desarrollo Médico, S.A. de C.V.	\$87,477,188.10	\$91,629,887.87	(\$87,477,188.10 * 40)/\$91,629,887.87	38.19
27	Vitalmex Internacional, S.A. de C.V.	\$3,656,909.27	\$3,656,909.27	(\$3,656,909.27 * 40)/\$3,656,909.27	40.00
27	Comerlat, S.A. de C.V. en participación conjunta con Perfil Laticce, S. de R.L. de C.V., AUG, S.A. de C.V., Juama, S.A. de C.V. y Soluciones Medco S.A. de C.V.	\$3,656,909.27	\$4,139,209.13	(\$3,656,909.27 * 40)/\$4,139,209.13	35.34
27-A	Vitalmex Internacional, S.A. de C.V.	\$4,368,510.35	\$4,368,510.35	(\$4,368,510.35 * 40)/\$4,368,510.35	40.00
27-A	Comerlat, S.A. de C.V. en participación conjunta con Perfil Laticce, S. de R.L. de C.V., AUG, S.A. de C.V., Juama, S.A. de C.V. y Soluciones Medco S.A. de C.V.	\$4,368,510.35	\$4,742,043.76	(\$4,368,510.35 * 40)/\$4,742,043.76	36.85
28	Vitalmex Internacional, S.A. de C.V.	\$17,997,323.12	\$17,997,323.12	(\$17,997,323.12 * 40)/\$17,997,323.12	40.00
28	Diseño y Desarrollo Médico, S.A. de C.V.	\$17,997,323.12	\$18,504,703.50	(\$17,997,323.12 * 40)/\$18,504,703.50	38.90
28-A	Vitalmex Internacional, S.A. de C.V.	\$31,404,451.87	\$31,404,451.87	(\$31,404,451.87 * 40)/\$31,404,451.87	40.00
28-A	Diseño y Desarrollo Médico, S.A. de C.V.	\$31,404,451.87	\$31,575,438.68	(\$31,404,451.87 * 40)/\$31,575,438.68	39.78
29	Vitalmex Internacional, S.A. de C.V.	\$116,195.18	\$116,195.18	(\$116,195.18 * 40)/\$116,195.18	40.00
29-A	Vitalmex Internacional, S.A. de C.V.	\$221,009.12	\$221,009.12	(\$221,009.12 * 40)/\$221,009.12	40.00
30	Vitalmex Internacional, S.A. de C.V.	\$77,541.78	\$77,541.78	(\$77,541.78 * 40)/\$77,541.78	40.00
30	Comerlat, S.A. de C.V. en participación conjunta con Perfil Laticce, S. de R.L. de C.V., AUG, S.A. de C.V., Juama, S.A. de C.V. y Soluciones Medco S.A. de C.V.	\$77,541.78	\$84,015.13	(\$77,541.78 * 40)/\$84,015.13	36.92
30-A	Vitalmex Internacional,	\$126,773.37	\$126,773.37	(\$126,773.37 * 40)/\$126,773.37	40.00

[Handwritten signature]



2023
Francisco
VILLA



**GOBIERNO DE
MÉXICO**



DIRECCIÓN DE ADMINISTRACIÓN
Unidad de Adquisiciones
Coordinación de Adquisición de Bienes y
Contratación de Servicios
Coordinación Técnica de Bienes y Servicios
División de Servicios Integrales

ACTA CORRESPONDIENTE A LA CELEBRACIÓN DEL ACTO DE FALLO

**LICITACIÓN PÚBLICA ELECTRÓNICA INTERNACIONAL BAJO LA COBERTURA
DE TRATADOS NO. LA-50-GYR-050GYR988-T-16-2023 PARA LA CONTRATACIÓN
DEL SERVICIO MÉDICO INTEGRAL PARA HEMODINAMIA Y RADIOLOGÍA INTERVENCIONISTA
(SMI PARA HERI) 2023 - 2024**

Partida	Licitante	MPE = Monto de la propuesta económica solvente más baja	MPI = Monto de la propuesta económica en análisis con IVA	Aplicación de la fórmula PE = (MPE * 40)/Mpl	PE = Puntuación Económica
	S.A. de C.V.				
30-A	Comerlat, S.A. de C.V. en participación conjunta con Perfil Laticce, S. de R.L. de C.V., AUG, S.A. de C.V., Juama, S.A. de C.V. y Soluciones Medco S.A. de C.V.	\$126,773.37	\$148,262.56	$(\$126,773.37 * 40) / \$148,262.56$	34.20
31	Comerlat, S.A. de C.V. en participación conjunta con Perfil Laticce, S. de R.L. de C.V., AUG, S.A. de C.V., Juama, S.A. de C.V. y Soluciones Medco S.A. de C.V.	\$184,348.13	\$184,348.13	$(\$184,348.13 * 40) / \$184,348.13$	40.00
31-A	Comerlat, S.A. de C.V. en participación conjunta con Perfil Laticce, S. de R.L. de C.V., AUG, S.A. de C.V., Juama, S.A. de C.V. y Soluciones Medco S.A. de C.V.	\$317,958.09	\$317,958.09	$(\$317,958.09 * 40) / \$317,958.09$	40.00
32	Vitalmex Internacional, S.A. de C.V.	\$682,593.85	\$682,593.85	$(\$682,593.85 * 40) / \$682,593.85$	40.00
32	Comerlat, S.A. de C.V. en participación conjunta con Perfil Laticce, S. de R.L. de C.V., AUG, S.A. de C.V., Juama, S.A. de C.V. y Soluciones Medco S.A. de C.V.	\$682,593.85	\$768,688.62	$(\$682,593.85 * 40) / \$768,688.62$	35.52
32-A	Vitalmex Internacional, S.A. de C.V.	\$1,407,482.49	\$1,407,482.49	$(\$1,407,482.49 * 40) / \$1,407,482.49$	40.00
32-A	Comerlat, S.A. de C.V. en participación conjunta con Perfil Laticce, S. de R.L. de C.V., AUG, S.A. de C.V., Juama, S.A. de C.V. y Soluciones Medco S.A. de C.V.	\$1,407,482.49	\$1,546,071.73	$(\$1,407,482.49 * 40) / \$1,546,071.73$	36.41
33	Vitalmex Internacional, S.A. de C.V.	\$279,399.76	\$279,399.76	$(\$279,399.76 * 40) / \$279,399.76$	40.00



**2023
Francisco
VILLA**



GOBIERNO DE
MÉXICO



DIRECCIÓN DE ADMINISTRACIÓN
Unidad de Adquisiciones
Coordinación de Adquisición de Bienes y
Contratación de Servicios
Coordinación Técnica de Bienes y Servicios
División de Servicios Integrales

ACTA CORRESPONDIENTE A LA CELEBRACIÓN DEL ACTO DE FALLO
LICITACIÓN PÚBLICA ELECTRÓNICA INTERNACIONAL BAJO LA COBERTURA
DE TRATADOS NO. LA-50-GYR-050GYR988-T-16-2023 PARA LA CONTRATACIÓN
DEL SERVICIO MÉDICO INTEGRAL PARA HEMODINAMIA Y RADIOLOGÍA INTERVENCIONISTA
(SMI PARA HERI) 2023 - 2024

Partida	Licitante	MPE = Monto de la propuesta económica solvente más baja	MPI = Monto de la propuesta económica en análisis con IVA	Aplicación de la fórmula $PE = (MPE * 40) / MPI$	PE = Puntuación Económica
33	Comerlat, S.A. de C.V. en participación conjunta con Perfil Lattice, S. de R.L. de C.V., AUG, S.A. de C.V., Juama, S.A. de C.V. y Soluciones Medco S.A. de C.V.	\$279,399.76	\$313,348.98	$(\$279,399.76 * 40) / \$313,348.98$	35.67
33-A	Vitalmex Internacional, S.A. de C.V.	\$464,743.32	\$464,743.32	$(\$464,743.32 * 40) / \$464,743.32$	40.00
33-A	Comerlat, S.A. de C.V. en participación conjunta con Perfil Lattice, S. de R.L. de C.V., AUG, S.A. de C.V., Juama, S.A. de C.V. y Soluciones Medco S.A. de C.V.	\$464,743.32	\$505,599.65	$(\$464,743.32 * 40) / \$505,599.65$	36.77
34	Vitalmex Internacional, S.A. de C.V.	\$36,116.19	\$36,116.19	$(\$36,116.19 * 40) / \$36,116.19$	40.00
34	Comerlat, S.A. de C.V. en participación conjunta con Perfil Lattice, S. de R.L. de C.V., AUG, S.A. de C.V., Juama, S.A. de C.V. y Soluciones Medco S.A. de C.V.	\$36,116.19	\$48,601.45	$(\$36,116.19 * 40) / \$48,601.45$	29.72
34-A	Vitalmex Internacional, S.A. de C.V.	\$90,530.00	\$90,530.00	$(\$90,530.00 * 40) / \$90,530.00$	40.00
34-A	Comerlat, S.A. de C.V. en participación conjunta con Perfil Lattice, S. de R.L. de C.V., AUG, S.A. de C.V., Juama, S.A. de C.V. y Soluciones Medco S.A. de C.V.	\$90,530.00	\$113,703.15	$(\$90,530.00 * 40) / \$113,703.15$	31.85
36	Vitalmex Internacional, S.A. de C.V.	\$10,181.89	\$10,181.89	$(\$10,181.89 * 40) / \$10,181.89$	40.00
36-A	Vitalmex Internacional, S.A. de C.V.	\$33,069.70	\$33,069.70	$(\$33,069.70 * 40) / \$33,069.70$	40.00
38	Vitalmex Internacional, S.A. de C.V.	\$159,342.15	\$159,342.15	$(\$159,342.15 * 40) / \$159,342.15$	40.00
38	Comerlat, S.A. de C.V. en participación conjunta con Perfil Lattice, S. de R.L. de	\$159,342.15	\$192,027.54	$(\$159,342.15 * 40) / \$192,027.54$	33.19



2023
Francisco
VILLA



**GOBIERNO DE
MÉXICO**



DIRECCIÓN DE ADMINISTRACIÓN
Unidad de Adquisiciones
Coordinación de Adquisición de Bienes y
Contratación de Servicios
Coordinación Técnica de Bienes y Servicios
División de Servicios Integrales

**ACTA CORRESPONDIENTE A LA CELEBRACIÓN DEL ACTO DE FALLO
LICITACIÓN PÚBLICA ELECTRÓNICA INTERNACIONAL BAJO LA COBERTURA
DE TRATADOS NO. LA-50-GYR-050GYR988-T-16-2023 PARA LA CONTRATACIÓN
DEL SERVICIO MÉDICO INTEGRAL PARA HEMODINAMIA Y RADIOLOGÍA INTERVENCIONISTA
(SMI PARA HERI) 2023 - 2024**

Partida	Licitante	MPE = Monto de la propuesta económica solvente más baja	MPI = Monto de la propuesta económica en análisis con IVA	Aplicación de la fórmula PE = (MPE * 40)/Mpi	PE = Puntuación Económica
	C.V., AUG, SA de C.V., Juama, SA de C.V. y Soluciones Medco SA de C.V.				
38-A	Vitalmex Internacional, S.A. de C.V.	\$244,597.11	\$244,597.11	$(\$244,597.11 * 40) / \$244,597.11$	40.00
38-A	Comerlat, S.A. de C.V. en participación conjunta con Perfil Lattice, S. de R.L. de C.V., AUG, SA de C.V., Juama, SA de C.V. y Soluciones Medco SA de C.V.	\$244,597.11	\$274,889.92	$(\$244,597.11 * 40) / \$274,889.92$	35.59
39	Vitalmex Internacional, S.A. de C.V.	\$1,090,667.15	\$1,090,667.15	$(\$1,090,667.15 * 40) / \$1,090,667.15$	40.00
39	Diseño y Desarrollo Médico, S.A. de C.V.	\$1,090,667.15	\$1,200,983.08	$(\$1,090,667.15 * 40) / \$1,200,983.08$	36.33
41	Vitalmex Internacional, S.A. de C.V.	\$177,270.83	\$177,270.83	$(\$177,270.83 * 40) / \$177,270.83$	40.00
41	Comerlat, S.A. de C.V. en participación conjunta con Perfil Lattice, S. de R.L. de C.V., AUG, SA de C.V., Juama, SA de C.V. y Soluciones Medco SA de C.V.	\$177,270.83	\$230,494.92	$(\$177,270.83 * 40) / \$230,494.92$	30.76
41-A	Vitalmex Internacional, S.A. de C.V.	\$287,272.53	\$287,272.53	$(\$287,272.53 * 40) / \$287,272.53$	40.00
41-A	Comerlat, S.A. de C.V. en participación conjunta con Perfil Lattice, S. de R.L. de C.V., AUG, SA de C.V., Juama, SA de C.V. y Soluciones Medco SA de C.V.	\$287,272.53	\$414,263.89	$(\$287,272.53 * 40) / \$414,263.89$	27.74
42	Comerlat, S.A. de C.V. en participación conjunta con Perfil Lattice, S. de R.L. de C.V., AUG, SA de C.V., Juama, SA de C.V. y Soluciones Medco SA de C.V.	\$203,080.02	\$203,080.02	$(\$203,080.02 * 40) / \$203,080.02$	40.00



**2023
Francisco
VILLA**



GOBIERNO DE
MÉXICO



DIRECCIÓN DE ADMINISTRACIÓN
Unidad de Adquisiciones
Coordinación de Adquisición de Bienes y
Contratación de Servicios
Coordinación Técnica de Bienes y Servicios
División de Servicios Integrales

ACTA CORRESPONDIENTE A LA CELEBRACIÓN DEL ACTO DE FALLO
LICITACIÓN PÚBLICA ELECTRÓNICA INTERNACIONAL BAJO LA COBERTURA
DE TRATADOS NO. LA-50-GYR-050GYR988-T-16-2023 PARA LA CONTRATACIÓN
DEL SERVICIO MÉDICO INTEGRAL PARA HEMODINAMIA Y RADIOLOGÍA INTERVENCIONISTA
(SMI PARA HERI) 2023 - 2024

Partida	Licitante	MPE = Monto de la propuesta económica solvente más baja	MPI = Monto de la propuesta económica en análisis con IVA	Aplicación de la fórmula PE = (MPE * 40)/Mpi	PE = Puntuación Económica
	Soluciones Medco S.A. de C.V.				
43	Vitalmex Internacional, S.A. de C.V.	\$71,133.95	\$71,133.95	$(\$71,133.95 * 40) / \$71,133.95$	40.00
43-A	Vitalmex Internacional, S.A. de C.V.	\$46,249.11	\$46,249.11	$(\$46,249.11 * 40) / \$46,249.11$	40.00
45	Vitalmex Internacional, S.A. de C.V.	\$509,655.78	\$509,655.78	$(\$509,655.78 * 40) / \$509,655.78$	40.00
45-A	Vitalmex Internacional, S.A. de C.V.	\$853,239.02	\$853,239.02	$(\$853,239.02 * 40) / \$853,239.02$	40.00
46	Vitalmex Internacional, S.A. de C.V.	\$218,163.47	\$218,163.47	$(\$218,163.47 * 40) / \$218,163.47$	40.00
46-A	Vitalmex Internacional, S.A. de C.V.	\$365,656.97	\$365,656.97	$(\$365,656.97 * 40) / \$365,656.97$	40.00
48	Comerlat, S.A. de C.V. en participación conjunta con Perfil Lattice, S. de R.L. de C.V., AUG, S.A. de C.V., Juama, S.A. de C.V. y Soluciones Medco S.A. de C.V.	\$113,031.03	\$113,031.03	$(\$113,031.03 * 40) / \$113,031.03$	40.00
48-A	Comerlat, S.A. de C.V. en participación conjunta con Perfil Lattice, S. de R.L. de C.V., AUG, S.A. de C.V., Juama, S.A. de C.V. y Soluciones Medco S.A. de C.V.	\$246,941.90	\$246,941.90	$(\$246,941.90 * 40) / \$246,941.90$	40.00
49	Vitalmex Internacional, S.A. de C.V.	\$105,780.86	\$105,780.86	$(\$105,780.86 * 40) / \$105,780.86$	40.00

La evaluación de las propuestas económicas, fue realizada por el Área Contratante, la División de Servicios Integrales, de la Coordinación Técnica de Bienes y Servicios, de la Coordinación de Adquisición de Bienes y Contratación de Servicios, a través del Lic. Jorge Jiménez Osorio, Jefe de Área y autorizada por el Lic. Moisés Octavio Limón Ortega, Titular de la División de Servicios Integrales, quien autoriza, de conformidad con los numerales 4.39 primer párrafo y 5.3.10, inciso a) de las POBALINES, así como del numeral 4.2.2.1.17 del Manual.



2023
Francisco
VILLA



ACTA CORRESPONDIENTE A LA CELEBRACIÓN DEL ACTO DE FALLO
LICITACIÓN PÚBLICA ELECTRÓNICA INTERNACIONAL BAJO LA COBERTURA
DE TRATADOS NO. LA-50-GYR-050GYR988-T-16-2023 PARA LA CONTRATACIÓN
DEL SERVICIO MÉDICO INTEGRAL PARA HEMODINAMIA Y RADIOLOGÍA INTERVENCIONISTA
(SMI PARA HERI) 2023 - 2024

E. EVALUACIÓN FINAL

Derivado de lo anterior, se procedió a calcular el resultado final de la puntuación técnica y económica obtenida de los licitantes 1) Comerlat, S.A. de C.V. en participación conjunta con Perfil Latticece, S. de R.L. de C.V., AUG, S.A. de C.V., Juama, S.A. de C.V. y Soluciones Medco, S.A. de C.V., 2) Corvasc Devices, S.A. de C.V., 3) Diseño y Desarrollo Médico, S.A. de C.V., 4) Masal Technology, S.A. de C.V. en participación conjunta con Proune, S.A. de C.V., 5) Medical Life Supply, S.A. de C.V. en participación conjunta con Nacional Terapéutica, S.A. de C.V. y 6) Vitalmex Internacional, S.A. de C.V.; aplicando la fórmula prevista en la Convocatoria, así como los Lineamientos para la aplicación del criterio de evaluación de proposiciones a través del mecanismo de puntos en los procedimientos de contratación, por lo que para calcular el resultado final de los puntos que obtuvo cada proposición, la convocante aplicó la siguiente fórmula:

PTj = TPT + PPE

Dónde:

- PTj = Puntuación o unidades porcentuales Totales de la proposición
TPT = Total de Puntos obtenidos en la Proposición Técnica.
PPE = Puntuación o unidades porcentuales asignados en la Proposición Económica.

La puntuación total obtenida se indica a continuación:

Table with 5 columns: Licitante, Partida(s), Evaluación Técnica, Evaluación Económica, Total de puntos. It lists six bidders and their respective scores.

Handwritten signature



2023 FRANCISCO VILLA



GOBIERNO DE
MÉXICO



DIRECCIÓN DE ADMINISTRACIÓN
Unidad de Adquisiciones
Coordinación de Adquisición de Bienes y
Contratación de Servicios
Coordinación Técnica de Bienes y Servicios
División de Servicios Integrales

ACTA CORRESPONDIENTE A LA CELEBRACIÓN DEL ACTO DE FALLO
LICITACIÓN PÚBLICA ELECTRÓNICA INTERNACIONAL BAJO LA COBERTURA
DE TRATADOS NO. LA-50-GYR-050GYR988-T-16-2023 PARA LA CONTRATACIÓN
DEL SERVICIO MÉDICO INTEGRAL PARA HEMODINAMIA Y RADIOLOGÍA INTERVENCIONISTA
(SMI PARA HERI) 2023 – 2024

Licitante	Partida(s)	Evaluación Técnica	Evaluación Económica	Total de puntos
de C.V.				
Masai Technology, S.A. de C.V. en participación conjunta con Proune, S.A. de C.V.	5	56.50	37.73	94.23
Medical Life Supply, S.A. de C.V. en participación conjunta con Nacional Terapéutica, S.A. de C.V.	6	55.35	40.00	95.35
Diseño y Desarrollo Médico, S.A. de C.V.	7	52.40	40.00	92.40
Vitalmex Internacional, S.A. de C.V.	7	55.00	35.55	90.55
Diseño y Desarrollo Médico, S.A. de C.V.	11	50.40	35.02	85.42
Masai Technology, S.A. de C.V. en participación conjunta con Proune, S.A. de C.V.	11	56.50	36.02	92.52
Vitalmex Internacional, S.A. de C.V.	11	48.70	40.00	88.90
Vitalmex Internacional, S.A. de C.V.	12	53.50	40.00	93.50
Masai Technology, S.A. de C.V. en participación conjunta con Proune, S.A. de C.V.	13	55.00	31.82	86.82
Medical Life Supply, S.A. de C.V. en participación conjunta con Nacional Terapéutica, S.A. de C.V.	13	57.85	40.00	97.85
Vitalmex Internacional, S.A. de C.V.	13	49.80	34.46	84.26
Diseño y Desarrollo Médico, S.A. de C.V.	14	52.00	34.92	86.92
Vitalmex Internacional, S.A. de C.V.	14	53.70	40.00	93.70
Masai Technology, S.A. de C.V. en participación conjunta con Proune, S.A. de C.V.	15	56.50	34.36	90.86
Vitalmex Internacional, S.A. de C.V.	15	53.70	40.00	93.70
Masai Technology, S.A. de C.V. en participación conjunta con Proune, S.A. de C.V.	16	56.50	31.90	88.40
Medical Life Supply, S.A. de C.V. en participación conjunta con Nacional Terapéutica, S.A. de C.V.	16	55.05	40.00	95.05
Vitalmex Internacional, S.A. de C.V.	16	52.50	35.47	87.97
Diseño y Desarrollo Médico, S.A. de C.V.	17	52.00	33.84	85.84
Medical Life Supply, S.A. de C.V. en participación conjunta con Nacional Terapéutica, S.A. de C.V.	17	56.35	40.00	96.35
Vitalmex Internacional, S.A. de C.V.	17	52.50	34.10	86.60



2023
Francisco
VILLA



ACTA CORRESPONDIENTE A LA CELEBRACIÓN DEL ACTO DE FALLO
LICITACIÓN PÚBLICA ELECTRÓNICA INTERNACIONAL BAJO LA COBERTURA
DE TRATADOS NO. LA-50-GYR-050GYR988-T-16-2023 PARA LA CONTRATACIÓN
DEL SERVICIO MÉDICO INTEGRAL PARA HEMODINAMIA Y RADIOLOGÍA INTERVENCIONISTA
(SMI PARA HERI) 2023 - 2024

Licitante	Partida(s)	Evaluación Técnica	Evaluación Económica	Total de puntos
Vitalmex Internacional, S.A. de C.V.	18	49.80	40.00	89.80
Diseño y Desarrollo Médico, S.A. de C.V.	19	55.00	40.00	95.00
Vitalmex Internacional, S.A. de C.V.	19	49.80	30.84	80.64
Vitalmex Internacional, S.A. de C.V.	22	50.90	40.00	90.90
Comerlat, S.A. de C.V. en participación conjunta con Perfil Latticece, S. de R.L. de C.V., AUG, S.A de C.V., Juama, S.A. de C.V. y Soluciones Medco S.A. de C.V.	23	58.00	40.00	98.00
Vitalmex Internacional, S.A. de C.V.	23	52.50	39.20	91.70
Comerlat, S.A. de C.V. en participación conjunta con Perfil Latticece, S. de R.L. de C.V., AUG, S.A de C.V., Juama, S.A. de C.V. y Soluciones Medco S.A. de C.V.	23-A	58.00	29.13	87.13
Vitalmex Internacional, S.A. de C.V.	23-A	54.00	40.00	94.00
Comerlat, S.A. de C.V. en participación conjunta con Perfil Latticece, S. de R.L. de C.V., AUG, S.A de C.V., Juama, S.A. de C.V. y Soluciones Medco S.A. de C.V.	24	58.00	40.00	98.00
Vitalmex Internacional, S.A. de C.V.	24	54.00	39.98	93.98
Comerlat, S.A. de C.V. en participación conjunta con Perfil Latticece, S. de R.L. de C.V., AUG, S.A de C.V., Juama, S.A. de C.V. y Soluciones Medco S.A. de C.V.	24-A	58.00	39.51	97.51
Vitalmex Internacional, S.A. de C.V.	24-A	52.50	40.00	92.50
Vitalmex Internacional, S.A. de C.V.	25	51.50	40.00	91.50
Diseño y Desarrollo Médico, S.A. de C.V.	25-A	46.80	28.11	74.91
Vitalmex Internacional, S.A. de C.V.	25-A	51.40	40.00	91.40
Corvasc Devices, S.A. de C.V.	26	49.50	40.00	89.50
Vitalmex Internacional, S.A. de C.V.	26	51.50	37.97	89.47
Diseño y Desarrollo Médico, S.A. de C.V.	26-A	52.00	38.19	90.19
Vitalmex Internacional, S.A. de C.V.	26-A	54.00	40.00	94.00

[Handwritten signature]



2023
Francisco
VILLA



GOBIERNO DE
MÉXICO



DIRECCIÓN DE ADMINISTRACIÓN
Unidad de Adquisiciones
Coordinación de Adquisición de Bienes y
Contratación de Servicios
Coordinación Técnica de Bienes y Servicios
División de Servicios Integrales

ACTA CORRESPONDIENTE A LA CELEBRACIÓN DEL ACTO DE FALLO
LICITACIÓN PÚBLICA ELECTRÓNICA INTERNACIONAL BAJO LA COBERTURA
DE TRATADOS NO. LA-50-CYR-050GYR988-T-16-2023 PARA LA CONTRATACIÓN
DEL SERVICIO MÉDICO INTEGRAL PARA HEMODINAMIA Y RADIOLOGÍA INTERVENCIONISTA
(SMI PARA HERI) 2023 - 2024

Licitante	Partida(s)	Evaluación Técnica	Evaluación Económica	Total de puntos
Comerlat, S.A. de C.V. en participación conjunta con Perfil Latticece, S. de R.L. de C.V., AUG, S.A. de C.V., Juama, S.A. de C.V. y Soluciones Medco, S.A. de C.V.	27	58.00	35.34	93.34
Vitalmex Internacional, S.A. de C.V.	27	51.50	40.00	91.50
Comerlat, S.A. de C.V. en participación conjunta con Perfil Latticece, S. de R.L. de C.V., AUG, S.A. de C.V., Juama, S.A. de C.V. y Soluciones Medco, S.A. de C.V.	27-A	58.00	36.85	94.85
Vitalmex Internacional, S.A. de C.V.	27-A	54.00	40.00	94.00
Diseño y Desarrollo Médico, S.A. de C.V.	28	53.00	38.90	91.90
Vitalmex Internacional, S.A. de C.V.	28	51.50	40.00	91.50
Diseño y Desarrollo Médico, S.A. de C.V.	28-A	47.80	39.78	87.58
Vitalmex Internacional, S.A. de C.V.	28-A	54.00	40.00	94.00
Vitalmex Internacional, S.A. de C.V.	29	51.50	40.00	91.50
Vitalmex Internacional, S.A. de C.V.	29-A	54.00	40.00	94.00
Comerlat, S.A. de C.V. en participación conjunta con Perfil Latticece, S. de R.L. de C.V., AUG, S.A. de C.V., Juama, S.A. de C.V. y Soluciones Medco, S.A. de C.V.	30	58.00	36.92	94.92
Vitalmex Internacional, S.A. de C.V.	30	51.50	40.00	91.50
Comerlat, S.A. de C.V. en participación conjunta con Perfil Latticece, S. de R.L. de C.V., AUG, S.A. de C.V., Juama, S.A. de C.V. y Soluciones Medco S.A. de C.V.	30-A	58.00	34.20	92.20
Vitalmex Internacional, S.A. de C.V.	30-A	54.00	40.00	94.00
Comerlat, S.A. de C.V. en participación conjunta con Perfil Latticece, S. de R.L. de C.V., AUG, S.A. de C.V., Juama, S.A. de C.V. y Soluciones Medco, S.A. de C.V.	31	58.00	40.00	98.00



2023
Francisco
VILLA



**ACTA CORRESPONDIENTE A LA CELEBRACIÓN DEL ACTO DE FALLO
LICITACIÓN PÚBLICA ELECTRÓNICA INTERNACIONAL BAJO LA COBERTURA
DE TRATADOS NO. LA-50-GYR-050GYR988-T-16-2023 PARA LA CONTRATACIÓN
DEL SERVICIO MÉDICO INTEGRAL PARA HEMODINAMIA Y RADIOLOGÍA INTERVENCIONISTA
(SMI PARA HERI) 2023 - 2024**

Licitante	Partida(s)	Evaluación Técnica	Evaluación Económica	Total de puntos
Comerlat, S.A. de C.V. en participación conjunta con Perfil Lattice, S. de R.L. de C.V., AUG, S.A. de C.V., Juama, S.A. de C.V. y Soluciones Medco, S.A. de C.V.	31-A	58.00	40.00	98.00
Comerlat, S.A. de C.V. en participación conjunta con Perfil Lattice, S. de R.L. de C.V., AUG, S.A. de C.V., Juama, S.A. de C.V. y Soluciones Medco, S.A. de C.V.	32	58.00	35.52	93.52
Vitalmex Internacional, S.A. de C.V.	32	51.50	40.00	91.50
Comerlat, S.A. de C.V. en participación conjunta con Perfil Lattice, S. de R.L. de C.V., AUG, S.A. de C.V., Juama, S.A. de C.V. y Soluciones Medco, S.A. de C.V.	32-A	58.00	36.41	94.41
Vitalmex Internacional, S.A. de C.V.	32-A	54.00	40.00	94.00
Comerlat, S.A. de C.V. en participación conjunta con Perfil Lattice, S. de R.L. de C.V., AUG, S.A. de C.V., Juama, S.A. de C.V. y Soluciones Medco S.A. de C.V.	33	58.00	35.67	93.67
Vitalmex Internacional, S.A. de C.V.	33	51.50	40.00	91.50
Comerlat, S.A. de C.V. en participación conjunta con Perfil Lattice, S. de R.L. de C.V., AUG, S.A. de C.V., Juama, S.A. de C.V. y Soluciones Medco S.A. de C.V.	33-A	58.00	36.77	94.77
Vitalmex Internacional, S.A. de C.V.	33-A	54.00	40.00	94.00
Comerlat, S.A. de C.V. en participación conjunta con Perfil Lattice, S. de R.L. de C.V., AUG, S.A. de C.V., Juama, S.A. de C.V. y Soluciones Medco, S.A. de C.V.	34	58.00	29.72	87.72
Vitalmex Internacional, S.A. de C.V.	34	51.50	40.00	91.50
Comerlat, S.A. de C.V. en participación conjunta con Perfil Lattice, S. de R.L. de C.V., AUG, S.A. de C.V., Juama, S.A. de C.V. y Soluciones Medco, S.A. de C.V.	34-A	58.00	31.85	89.85
Vitalmex Internacional, S.A. de C.V.	34-A	54.00	40.00	94.00
Vitalmex Internacional, S.A. de C.V.	36	51.50	40.00	91.50





GOBIERNO DE
MÉXICO



DIRECCIÓN DE ADMINISTRACIÓN
Unidad de Adquisiciones
Coordinación de Adquisición de Bienes y
Contratación de Servicios
Coordinación Técnica de Bienes y Servicios
División de Servicios Integrates

ACTA CORRESPONDIENTE A LA CELEBRACIÓN DEL ACTO DE FALLO
LICITACIÓN PÚBLICA ELECTRÓNICA INTERNACIONAL BAJO LA COBERTURA
DE TRATADOS NO. LA-50-GYR-050GYR988-T-16-2023 PARA LA CONTRATACIÓN
DEL SERVICIO MÉDICO INTEGRAL PARA HEMODINAMIA Y RADIOLOGÍA INTERVENCIONISTA
(SMI PARA HERI) 2023 - 2024

Licitante	Partida(s)	Evaluación Técnica	Evaluación Económica	Total de puntos
Vitalmex Internacional, S.A. de C.V.	36-A	54.00	40.00	94.00
Comerlat, S.A. de C.V. en participación conjunta con Perfil Latticece, S. de R.L. de C.V., AUG, S.A. de C.V., Juama, S.A. de C.V. y Soluciones Medco, S.A. de C.V.	38	58.00	33.19	91.19
Vitalmex Internacional, S.A. de C.V.	38	51.50	40.00	91.50
Comerlat, S.A. de C.V. en participación conjunta con Perfil Latticece, S. de R.L. de C.V., AUG, S.A. de C.V., Juama, S.A. de C.V. y Soluciones Medco, S.A. de C.V.	38-A	58.00	35.59	93.59
Vitalmex Internacional, S.A. de C.V.	38-A	54.00	40.00	94.00
Diseño y Desarrollo Médico, S.A. de C.V.	39	52.00	36.33	88.33
Vitalmex Internacional, S.A. de C.V.	39	51.50	40.00	91.50
Comerlat, S.A. de C.V. en participación conjunta con Perfil Latticece, S. de R.L. de C.V., AUG, S.A. de C.V., Juama, S.A. de C.V. y Soluciones Medco, S.A. de C.V.	41	58.00	30.76	88.76
Vitalmex Internacional, S.A. de C.V.	41	51.50	40.00	91.50
Comerlat, S.A. de C.V. en participación conjunta con Perfil Latticece, S. de R.L. de C.V., AUG, S.A. de C.V., Juama, S.A. de C.V. y Soluciones Medco, S.A. de C.V.	41-A	58.00	27.74	85.74
Vitalmex Internacional, S.A. de C.V.	41-A	54.00	40.00	94.00
Comerlat, S.A. de C.V. en participación conjunta con Perfil Latticece, S. de R.L. de C.V., AUG, S.A. de C.V., Juama, S.A. de C.V. y Soluciones Medco, S.A. de C.V.	42	58.00	40.00	98.00
Vitalmex Internacional, S.A. de C.V.	43	51.50	40.00	91.50
Vitalmex Internacional, S.A. de C.V.	43-A	51.40	40.00	91.40
Vitalmex Internacional, S.A. de C.V.	45	51.50	40.00	91.50
Vitalmex Internacional, S.A. de C.V.	45-A	51.40	40.00	91.40
Vitalmex Internacional, S.A. de C.V.	46	51.50	40.00	91.50



2023
Francisco
VILLA



ACTA CORRESPONDIENTE A LA CELEBRACIÓN DEL ACTO DE FALLO
LICITACIÓN PÚBLICA ELECTRÓNICA INTERNACIONAL BAJO LA COBERTURA
DE TRATADOS NO. LA-50-GYR-050GYR988-T-16-2023 PARA LA CONTRATACIÓN
DEL SERVICIO MÉDICO INTEGRAL PARA HEMODINAMIA Y RADIOLOGÍA INTERVENCIONISTA
(SMI PARA HERI) 2023 - 2024

Table with 5 columns: Licitante, Partida(s), Evaluación Técnica, Evaluación Económica, Total de puntos. Rows include Vitalmex Internacional, S.A. de C.V., Comerlat, S.A. de C.V. en participación conjunta con Perfil Latticece, S. de R.L. de C.V., AUG, S.A. de C.V., Juama, S.A. de C.V. y Soluciones Medco, S.A. de C.V., and Vitalmex Internacional, S.A. de C.V.

II. RELACIÓN DE LICITANTES CUYAS PROPOSICIONES FUERON DESECHADAS.

Table with 4 columns: Número, Licitante, Partidas, Incumplimiento. Rows list reasons for disqualification such as technical non-compliance with evaluation criteria and failure to meet legal requirements.

Handwritten signature

2023 Francisco VILLA



GOBIERNO DE
MÉXICO



DIRECCIÓN DE ADMINISTRACIÓN
Unidad de Adquisiciones
Coordinación de Adquisición de Bienes y
Contratación de Servicios
Coordinación Técnica de Bienes y Servicios
División de Servicios Integrales

ACTA CORRESPONDIENTE A LA CELEBRACIÓN DEL ACTO DE FALLO
LICITACIÓN PÚBLICA ELECTRÓNICA INTERNACIONAL BAJO LA COBERTURA
DE TRATADOS NO. LA-50-GYR-050GYR988-T-16-2023 PARA LA CONTRATACIÓN
DEL SERVICIO MÉDICO INTEGRAL PARA HEMODINAMIA Y RADIOLOGÍA INTERVENCIONISTA
(SMI PARA HERI) 2023 - 2024

Número	Licitante	Partidas	Incumplimiento
	con JAR Medical, S.A. de C.V.		administrativos de conformidad con la evaluación realizada por el área contratante descritos en el Anexo I.
6	Medstent, S.A. de C.V.	4, 31-A, 32-A, 33-A, 34-A y 46-A	Incumplimientos técnicos de conformidad con la evaluación realizada por el área técnica descritos en el Anexo II.
7	Promédica García, S.A. de C.V. en participación conjunta con María Teresa Riestra Castañeda	19 y 25-A	Incumplimientos técnicos de conformidad con la evaluación realizada por el área técnica descritos en el Anexo II.
8	Sincronía Médica Aplicada, S.A. de C.V.	1, 4, 5, 11, 14, y 17	Incumplimientos técnicos de conformidad con la evaluación realizada por el área técnica descritos en el Anexo II.
9	Suministros Médicos de México, S.A. de C.V.	1, 4, 6, 7, 13, 16, 17 y 27-A	Incumplimientos técnicos de conformidad con la evaluación realizada por el área técnica descritos en el Anexo II.
10	Vensi Ventajas en Servicios Integrales, S.A.P.I de C.V. en participación conjunta con Impulso Mexicano, S.A. de C.V. y Laboratorio JLN, S.A. de C.V.	13 y 16	Incumplimientos técnicos de conformidad con la evaluación realizada por el área técnica descritos en el Anexo II.

III. RELACIÓN DE LICITANTES CUYAS PROPOSICIONES RESULTARON SOLVENTES.

Para cumplir con lo previsto en la fracción II del artículo 37 de la Ley, se incluye un cuadro resumen de los licitantes cuyas propuestas resultaron solventes.

[Handwritten signature]

2023
Francisco
VILA



ACTA CORRESPONDIENTE A LA CELEBRACIÓN DEL ACTO DE FALLO
LICITACIÓN PÚBLICA ELECTRÓNICA INTERNACIONAL BAJO LA COBERTURA
DE TRATADOS NO. LA-50-GYR-050GYR988-T-16-2023 PARA LA CONTRATACIÓN
DEL SERVICIO MÉDICO INTEGRAL PARA HEMODINAMIA Y RADIOLOGÍA INTERVENCIONISTA
(SMI PARA HERI) 2023 - 2024

Número	Licitante	Partidas
1	Comerlat, S.A. de C.V. en participación conjunta con Perfil Laticce, S. de R.L. de C.V., AUG, S.A. de C.V., Juama, S.A. de C.V. y Soluciones Medco, S.A. de C.V.	5, 23, 23-A, 24, 24-A, 27, 27-A, 30, 30-A, 31, 31-A, 32, 32-A, 33, 33-A, 34, 34-A, 38, 38-A, 41, 41-A, 42, 48 y 48-A
2	Corvasc Devices, S.A. de C.V.	26
3	Diseño y Desarrollo Médico, S.A. de C.V.	1, 3, 5, 7, 11, 14, 17, 19, 25-A, 26-A, 28, 28-A y 39
4	Masai Technology, S.A. de C.V. en participación conjunta con Proune, S.A. de C.V.	2, 5, 11, 13, 15 y 16
5	Medical Life Supply, S.A. de C.V. en participación conjunta con Nacional Terapéutica, S.A. de C.V.	4, 6, 13, 16 y 17
6	Vitalmex Internacional, S.A. de C.V.	7, 11, 12, 13, 14, 15, 16, 17, 18, 19, 22, 23, 23-A, 24, 24-A, 25, 25-A, 26, 26-A, 27, 27-A, 28, 28-A, 29, 29-A, 30, 30-A, 32, 32-A, 33, 33-A, 34, 34-A, 36, 36-A, 38, 38-A, 39, 41, 41-A, 43, 43-A, 45, 45-A, 46, 46-A y 49

IV. FALLO.

Para cumplir con lo previsto en la fracción IV del artículo 37 de la Ley, con sustento en las evaluaciones que anteceden y que son la motivación y el fundamento que da soporte de esta decisión, quien preside emite el Fallo de la Licitación Pública Electrónica Internacional Bajo la Cobertura de Tratados No. LA-50-GYR-050GYR988-T-16-2023, en los siguientes términos:

Por consiguiente, se determina ADJUDICAR los contratos abiertos del "SERVICIO MÉDICO INTEGRAL PARA HEMODINAMIA Y RADIOLOGÍA INTERVENCIONISTA (SMI PARA HERI 2023-2024)" a los licitantes 1) Comerlat, S.A. de C.V. en participación conjunta con Perfil Laticce, S. de R.L. de C.V., AUG, S.A. de C.V., Juama, S.A. de C.V. y Soluciones Medco, S.A. de C.V. (Partidas 5, 23, 24, 24-A, 27, 27-A, 30, 31, 31-A, 32, 32-A, 33, 33-A, 42, 48 y 48-A), 2) Corvasc Devices, S.A. de C.V. (Partida 26), 3) Diseño y Desarrollo Médico, S.A. de C.V. (Partidas 1, 3, 7, 19 y 28), 4) Masai Technology, S.A. de C.V. en participación conjunta con Proune, S.A. de C.V. (Partidas 2 y 11), 5) Medical Life Supply, S.A. de C.V. en participación conjunta con Nacional Terapéutica, S.A. de C.V. (Partidas 4, 6, 13, 16 y 17) y 6) Vitalmex Internacional, S.A. de C.V. (Partidas 12, 14, 15, 18, 22, 23-A, 25, 25-A, 26-A, 28-A, 29, 29-A, 30-A, 34, 34-A, 36, 36-A, 38, 38-A, 39, 41, 41-A, 43, 43-A, 45, 45-A, 46, 46-A y 49); por las razones expuestas en este fallo y en las evaluaciones que son sustento de la decisión, cuyas proposiciones resultaron solventes, ya que cumplen con los requisitos legales, técnicos y económicos establecidos en la Convocatoria a la



2023
Francisco
VILLA



GOBIERNO DE
MÉXICO



DIRECCIÓN DE ADMINISTRACIÓN
Unidad de Adquisiciones
Coordinación de Adquisición de Bienes y
Contratación de Servicios
Coordinación Técnica de Bienes y Servicios
División de Servicios Integrales

ACTA CORRESPONDIENTE A LA CELEBRACIÓN DEL ACTO DE FALLO
LICITACIÓN PÚBLICA ELECTRÓNICA INTERNACIONAL BAJO LA COBERTURA
DE TRATADOS NO. LA-50-GYR-050GYR988-T-16-2023 PARA LA CONTRATACIÓN
DEL SERVICIO MÉDICO INTEGRAL PARA HEMODINAMIA Y RADIOLOGÍA INTERVENCIONISTA
(SMI PARA HERI) 2023 - 2024

Licitación, además de haber obtenido una mayor puntuación combinada técnica y económica como resultado de la evaluación a través de la Matriz de Puntos, por lo que garantiza el cumplimiento de las obligaciones respectivas, a los licitantes plasmados en el ANEXO IV, el cual contiene el detalle de las asignaciones por partida y ejercicio fiscal, así como el precio derivado de la operación de aplicar el porcentaje de descuento al ofertado al Precio Máximo de Referencia, mismo que forma parte integrante de la presente acta y se reproduce en este apartado como si a la letra se insertase.

Conforme a lo anterior, se adjudica de acuerdo con lo siguiente:

Licitante: Comerlat, S.A. de C.V. en participación conjunta con Perfil Latticec, S. de R.L. de C.V., AUG, S.A. de C.V., Juama, S.A. de C.V. y Soluciones Medco, S.A. de C.V.

Partida	GOAD/UMAE	Cantidad Mínima 2023- 2024	Cantidad Máxima 2023- 2024	Monto Min. Sin IVA 2023-2024	Monto Max. Sin IVA 2023-2024	Monto Min. Con IVA 2023-2024	Monto Max. Con IVA 2023-2024
5	Sinaloa	929	2,243	\$8,174,099.22	\$19,345,178.22	\$9,481,955.10	\$22,440,406.74
23	Baja California, UMAE HE CMN Occ Oblatos y UMAE HE 71 Torreón	31	73	\$228,408.00	\$537,864.00	\$264,953.28	\$623,922.24
24	UMAE HE 71 Torreón y UMAE HC 34 CMN Monterrey	6	12	\$4,676,748.00	\$9,353,496.00	\$5,425,027.68	\$10,850,055.36
24-A	UMAE HC CMN Siglo XXI y UMAE HGRAL CMN La Raza	9	18	\$7,015,122.00	\$14,030,244.00	\$8,137,541.52	\$16,275,083.04
27	Baja California, Nayarit, UMAE HE 71 Torreón, UMAE HE 2 CMN Obregón y UMAE HC 34 CMN Monterrey	24	55	\$1,559,413.26	\$3,568,283.73	\$1,808,919.38	\$4,139,209.13
27-A	UMAE HE CMN La Raza, UMAE HE 1 CMN Bajío, UMAE HE 1 CMN Mérida, UMAE HC CMN Siglo XXI y UMAE HGRAL CMN La Raza	29	64	\$1,855,457.48	\$4,087,968.76	\$2,152,330.68	\$4,742,043.76
30	Baja California, Nayarit, UMAE HE 71 Torreón y UMAE HE 2 CMN Obregón	4	4	\$72,426.84	\$72,426.84	\$84,015.13	\$84,015.13
31	Baja California, Nayarit, UMAE HE 71 Torreón, UMAE HE 2 CMN Obregón y UMAE HC 34 CMN Monterrey	5	5	\$158,920.80	\$158,920.80	\$184,348.13	\$184,348.13
31-A	Quintana Roo, UMAE HE CMN La Raza, UMAE HE CMN Siglo XXI, UMAE HE CMN Occ Oblatos, UMAE	9	9	\$274,101.80	\$274,101.80	\$317,958.09	\$317,958.09



2023
Francisco
VILLA



ACTA CORRESPONDIENTE A LA CELEBRACIÓN DEL ACTO DE FALLO
LICITACIÓN PÚBLICA ELECTRÓNICA INTERNACIONAL BAJO LA COBERTURA
DE TRATADOS NO. LA-50-GYR-050GYR988-T-16-2023 PARA LA CONTRATACIÓN
DEL SERVICIO MÉDICO INTEGRAL PARA HEMODINAMIA Y RADIOLOGÍA INTERVENCIONISTA
(SMI PARA HERI) 2023 - 2024

Table with 8 columns: Partida, OOAD / UMAE, Cantidad Mínima 2023-2024, Cantidad Máxima 2023-2024, Monto Min. Sin IVA 2023-2024, Monto Max. Sin IVA 2023-2024, Monto Min. Con IVA 2023-2024, Monto Max. Con IVA 2023-2024. Rows include items 32, 32-A, 33, 33-A, 42, 48, 48-A.

Handwritten signature



2023 Francisco VILLA



GOBIERNO DE
MÉXICO



DIRECCIÓN DE ADMINISTRACIÓN
Unidad de Adquisiciones
Coordinación de Adquisición de Bienes y
Contratación de Servicios
Coordinación Técnica de Bienes y Servicios
División de Servicios Integrales

ACTA CORRESPONDIENTE A LA CELEBRACIÓN DEL ACTO DE FALLO
LICITACIÓN PÚBLICA ELECTRÓNICA INTERNACIONAL BAJO LA COBERTURA
DE TRATADOS NO. LA-50-GYR-050GYR988-T-16-2023 PARA LA CONTRATACIÓN
DEL SERVICIO MÉDICO INTEGRAL PARA HEMODINAMIA Y RADIOLOGÍA INTERVENCIONISTA
(SMI PARA HERI) 2023 - 2024

Partida	COAD/UMAE	Cantidad Mínima 2023- 2024	Cantidad Máxima 2023- 2024	Monto Min. Sin IVA 2023-2024	Monto Max. Sin IVA 2023-2024	Monto Min. Con IVA 2023-2024	Monto Max. Con IVA 2023-2024
	OCC, UMAE HC CMN Siglo XXI, UMAE HCP 48 CMN Bajío y UMAE HGRAL CMN La Raza						
	Totales	1,097	2,534	\$27,201,561.13	\$54,615,347.88	\$31,553,810.92	\$63,353,803.55

Licitante: Corvasc Devices, S.A. de C.V.

Partida	COAD/UMAE	Cantidad Mínima 2023- 2024	Cantidad Máxima 2023-2024	Monto Min. Sin IVA 2023-2024	Monto Max. Sin IVA 2023-2024	Monto Min. Con IVA 2023-2024	Monto Max. Con IVA 2023-2024
26	Baja California, UMAE HE 71 Torreón, UMAE HE 2 CMN Obregón y UMAE HC 34 CMN Monterrey	31	72	\$10,788,279.00	\$25,056,648.00	\$12,514,403.64	\$29,065,711.68
	Totales	31	72	\$10,788,279.00	\$25,056,648.00	\$12,514,403.64	\$29,065,711.68

Licitante: Diseño y Desarrollo Médico, S.A. de C.V.

Partida	COAD/UMAE	Cantidad Mínima 2023-2024	Cantidad Máxima 2023-2024	Monto Min. Sin IVA 2023-2024	Monto Max. Sin IVA 2023-2024	Monto Min. Con IVA 2023-2024	Monto Max. Con IVA 2023-2024
1	Nayarit	723	1,553	\$9,985,402.73	\$18,366,757.41	\$11,583,067.17	\$21,305,438.60
3	Michoacán	462	1,126	\$6,250,457.71	\$14,720,927.42	\$7,250,530.94	\$17,076,275.81
7	D.F. Sur	460	1,016	\$4,122,000.50	\$8,131,516.59	\$4,781,520.58	\$9,432,559.24
19	UMAE HP CMN OCC	528	1,108	\$14,965,760.69	\$31,827,264.46	\$17,360,282.40	\$36,919,626.77
28	Baja California, UMAE HE 71 Torreón y UMAE HC 34 CMN Monterrey	11	20	\$8,773,781.83	\$15,952,330.60	\$10,177,586.92	\$18,504,703.50
	Totales	2,184	4,823	\$44,097,403.46	\$88,998,796.48	\$51,152,988.01	\$103,238,603.92

[Handwritten signature]



2023
Francisco
VILLA



ACTA CORRESPONDIENTE A LA CELEBRACIÓN DEL ACTO DE FALLO
LICITACIÓN PÚBLICA ELECTRÓNICA INTERNACIONAL BAJO LA COBERTURA
DE TRATADOS NO. LA-50-CYR-050GYR988-T-16-2023 PARA LA CONTRATACIÓN
DEL SERVICIO MÉDICO INTEGRAL PARA HEMODINAMIA Y RADIOLOGÍA INTERVENCIONISTA
(SMI PARA HERI) 2023 - 2024

Licitante: Masai Technology, S.A. de C.V. en participación conjunta con Proune, S.A. de C.V.

Partida	COAD/UMAE	Cantidad Mínima 2023-2024	Cantidad Máxima 2023-2024	Monto Min. Sin IVA 2023-2024	Monto Max. Sin IVA 2023-2024	Monto Min. Con IVA 2023-2024	Monto Max. Con IVA 2023-2024
2	Baja California	2,954	7,103	\$34,622,465.41	\$79,993,268.02	\$40,162,059.88	\$92,792,190.90
11	UMAE HE 25 CMN Monterrey	549	1,309	\$17,011,076.88	\$40,641,683.43	\$19,732,849.18	\$47,144,352.78
	Totales	3,503	8,412	\$51,633,542.29	\$120,634,951.45	\$59,894,909.06	\$139,936,543.68

Licitante: Medical Life Supply, S.A. de C.V. en participación conjunta con Nacional Terapéutica, S.A. de C.V.

Partida	COAD/UMAE	Cantidad Mínima 2023-2024	Cantidad Máxima 2023-2024	Monto Min. Sin IVA 2023-2024	Monto Max. Sin IVA 2023-2024	Monto Min. Con IVA 2023-2024	Monto Max. Con IVA 2023-2024
4	Quintana Roo	129	243	\$1,177,199.96	\$2,228,001.66	\$1,365,551.95	\$2,584,481.93
6	Tabasco	223	436	\$1,788,096.74	\$3,648,964.70	\$2,074,192.22	\$4,232,799.05
13	UMAE HE CMN Puebla	2,394	5,769	\$27,709,524.97	\$64,830,656.64	\$32,143,048.97	\$75,261,561.70
16	UMAE HE 14 CMN Veracruz	1,170	2,706	\$12,890,388.56	\$28,927,789.06	\$14,952,850.73	\$33,556,235.31
17	UMAE HE 1 CMN Mérida	755	1,749	\$14,782,158.57	\$32,406,703.02	\$17,147,303.94	\$37,591,775.50
	Totales	4,671	10,903	\$58,347,368.80	\$132,092,115.08	\$67,682,947.81	\$153,226,853.49

Licitante: Vitalmex Internacional, S.A. de C.V.

Partida	COAD/UMAE	Cantidad Mínima 2023-2024	Cantidad Máxima 2023-2024	Monto Min. Sin IVA 2023-2024	Monto Max. Sin IVA 2023-2024	Monto Min. Con IVA 2023-2024	Monto Max. Con IVA 2023-2024
12	UMAE HE 71 Torreón	1,856	4,375	\$47,478,347.20	\$109,687,894.57	\$55,074,882.75	\$127,237,957.70
14	UMAE HE 1 CMN Bajío y UMAE HGP 48 CMN Bajío	1,773	4,166	\$31,790,815.97	\$73,162,221.87	\$36,877,346.53	\$84,868,177.37
15	UMAE HE 2 CMN Obregón	1,918	4,543	\$35,300,340.12	\$81,891,450.96	\$40,948,394.54	\$94,994,083.11
18	UMAE HP CMN Siglo	264	491	\$8,588,664.71	\$17,161,479.03	\$9,962,851.06	\$19,907,315.67





GOBIERNO DE
MÉXICO



DIRECCIÓN DE ADMINISTRACIÓN
Unidad de Adquisiciones
Coordinación de Adquisición de Bienes y
Contratación de Servicios
Coordinación Técnica de Bienes y Servicios
División de Servicios Integrales

ACTA CORRESPONDIENTE A LA CELEBRACIÓN DEL ACTO DE FALLO
LICITACIÓN PÚBLICA ELECTRÓNICA INTERNACIONAL BAJO LA COBERTURA
DE TRATADOS NO. LA-50-GYR-050GYR988-T-16-2023 PARA LA CONTRATACIÓN
DEL SERVICIO MÉDICO INTEGRAL PARA HEMODINAMIA Y RADIOLOGÍA INTERVENCIONISTA
(SMI PARA HERI) 2023 - 2024

Partida	OOAD/UMAE	Cantidad Mínima 2023- 2024	Cantidad Máxima 2023- 2024	Monto Min. Sin IVA 2023-2024	Monto Max. Sin IVA 2023-2024	Monto Min. Con IVA 2023-2024	Monto Max. Con IVA 2023-2024
	XXI						
22	UMAE HGRAL CMN La Raza	851	1873	\$23,558,920.74	\$50,261,378.83	\$27,328,348.06	\$58,303,199.44
23-A	UMAE HE CMN La Raza, UMAE HC CMN Siglo XXI y UMAE HGRAL CMN La Raza	25	58	\$133,231.91	\$310,457.01	\$154,549.02	\$360,130.13
25	Baja California, UMAE HE 71 Torreón, UMAE HE 2 CMN Obregón y UMAE HC 34 CMN Monterrey	44	106	\$7,564,759.23	\$18,280,461.95	\$8,775,120.71	\$21,205,335.86
25-A	UMAE HE CMN La Raza, UMAE HE CMN Occ Oblatos, UMAE HE 1 CMN Bajío, UMAE HP CMN OCC, UMAE HC CMN Siglo XXI y UMAE HGRAL CMN La Raza	150	368	\$26,732,002.42	\$65,915,226.31	\$31,009,122.81	\$76,461,662.52
26-A	UMAE HE CMN La Raza, UMAE HE CMN Occ Oblatos, UMAE HE 1 CMN Bajío, UMAE HC CMN Siglo XXI y UMAE HGRAL CMN La Raza	86	205	\$31,540,611.09	\$75,411,369.05	\$36,587,108.86	\$87,477,188.10
28-A	UMAE HE CMN La Raza, UMAE HE CMN Occ Oblatos, UMAE HP CMN OCC y UMAE HC CMN Siglo XXI	17	33	\$14,030,180.41	\$27,072,803.34	\$16,275,009.28	\$31,404,451.87
29	Baja California, Nayarit, UMAE HE 2 CMN Obregón y UMAE HC 34 CMN Monterrey	4	4	\$100,168.26	\$100,168.26	\$116,195.18	\$116,195.18
29-A	UMAE HE CMN La Raza, UMAE HE CMN Occ Oblatos, UMAE HE CMN Puebla, UMAE HE 1 CMN Bajío, UMAE HP CMN Siglo XXI, UMAE HP CMN OCC, UMAE HC CMN Siglo XXI y UMAE HGRAL CMN La Raza	8	8	\$190,525.10	\$190,525.10	\$221,009.12	\$221,009.12

Scen



2023
Francisco
VILLA



ACTA CORRESPONDIENTE A LA CELEBRACIÓN DEL ACTO DE FALLO
LICITACIÓN PÚBLICA ELECTRÓNICA INTERNACIONAL BAJO LA COBERTURA
DE TRATADOS NO. LA-50-GYR-050GYR988-T-16-2023 PARA LA CONTRATACIÓN
DEL SERVICIO MÉDICO INTEGRAL PARA HEMODINAMIA Y RADIOLOGÍA INTERVENCIONISTA
(SMI PARA HERI) 2023 - 2024

Table with 8 columns: Partida, OOAD / UMAE, Cantidad Mínima 2023-2024, Cantidad Máxima 2023-2024, Monto Min. Sin IVA 2023-2024, Monto Max. Sin IVA 2023-2024, Monto Min. Con IVA 2023-2024, Monto Max. Con IVA 2023-2024. Rows include details for various UMAE units like La Raza, CMN Siglo XXI, etc.

Handwritten signature

2023 Francisco VILA
Official stamp and signature



GOBIERNO DE
MÉXICO



ANEXOS
DIVISIÓN DE CONTRATOS

DIRECCIÓN DE ADMINISTRACIÓN
Unidad de Adquisiciones
Coordinación de Adquisición de Bienes y
Contratación de Servicios
Coordinación Técnica de Bienes y Servicios
División de Servicios Integrales

ACTA CORRESPONDIENTE A LA CELEBRACIÓN DEL ACTO DE FALLO
LICITACIÓN PÚBLICA ELECTRÓNICA INTERNACIONAL BAJO LA COBERTURA
DE TRATADOS NO. LA-50-GYR-050GYR988-T-16-2023 PARA LA CONTRATACIÓN
DEL SERVICIO MÉDICO INTEGRAL PARA HEMODINAMIA Y RADIOLOGÍA INTERVENCIONISTA
(SMI PARA HERI) 2023 - 2024

Partida	COAD/UMAE	Cantidad Mínima 2023- 2024	Cantidad Máxima 2023- 2024	Monto Min. Sin IVA 2023-2024	Monto Max. Sin IVA 2023-2024	Monto Min. Con IVA 2023-2024	Monto Max. Con IVA 2023-2024
	CMN Obregón y UMAE HC 34 CMN Monterrey						
38-A	UMAE HE CMN La Raza, UMAE HE CMN Occ Oblatos, UMAE HE 1 CMN Bajío, UMAE HE 1 CMN Mérida, UMAE HP CMN OCC, UMAE HC CMN Siglo XXI y UMAE HGRAL CMN La Raza	7	7	\$210,859.58	\$210,859.58	\$244,597.11	\$244,597.11
39	Nayarit, UMAE HE CMN La Raza, UMAE HE CMN Siglo XXI, UMAE HE CMN Occ Oblatos, UMAE HE 1 CMN Bajío, UMAE HE 2 CMN Obregón y UMAE HGRAL CMN La Raza	7	7	\$940,230.30	\$940,230.30	\$1,090,667.15	\$1,090,667.15
41	Nayarit, UMAE HE 25 CMN Monterrey, UMAE HE 2 CMN Obregón y UMAE HC 34 CMN Monterrey	4	4	\$152,819.68	\$152,819.68	\$177,270.83	\$177,270.83
41-A	UMAE HE CMN La Raza, UMAE HE CMN Siglo XXI, UMAE HE CMN Puebla, UMAE HE 1 CMN Bajío, UMAE HE 14 CMN Veracruz, UMAE HC CMN Siglo XXI y UMAE HGRAL CMN La Raza	7	7	\$247,648.73	\$247,648.73	\$287,272.53	\$287,272.53
43	Nayarit, UMAE HE 71 Torreón y UMAE HC 34 CMN Monterrey	3	3	\$61,322.37	\$61,322.37	\$71,133.95	\$71,133.95
43-A	UMAE HP CMN Siglo XXI y UMAE HC CMN Siglo XXI	2	2	\$39,869.92	\$39,869.92	\$46,249.11	\$46,249.11
45	Nayarit, UMAE HE 71 Torreón y UMAE HC 34 CMN Monterrey	3	3	\$439,358.43	\$439,358.43	\$509,655.78	\$509,655.78
45-A	UMAE HE CMN La Raza, UMAE HE CMN Occ Oblatos, UMAE HE 1 CMN Bajío y	4	4	\$735,550.88	\$735,550.88	\$853,239.02	\$853,239.02



2023
Francisco
VILLA



**ACTA CORRESPONDIENTE A LA CELEBRACIÓN DEL ACTO DE FALLO
LICITACIÓN PÚBLICA ELECTRÓNICA INTERNACIONAL BAJO LA COBERTURA
DE TRATADOS NO. LA-50-GYR-050GYR988-T-16-2023 PARA LA CONTRATACIÓN
DEL SERVICIO MÉDICO INTEGRAL PARA HEMODINAMIA Y RADIOLOGÍA INTERVENCIONISTA
(SMI PARA HERI) 2023 - 2024**

Partida	DOAD/UMAE	Cantidad Mínima 2023- 2024	Cantidad Máxima 2023- 2024	Monto Min. Sin IVA 2023-2024	Monto Max. Sin IVA 2023-2024	Monto Min. Con IVA 2023-2024	Monto Max. Con IVA 2023-2024
	UMAE HP CMN OCC						
46	Baja California, Michoacán, Nayarit, Sinaloa, UMAE HE 71 Torreón, UMAE HE 2 CMN Obregón y UMAE HC 34 CMN Monterrey	7	7	\$188,071.96	\$188,071.96	\$218,163.47	\$218,163.47
46-A	Quintana Roo, Tabasco, D.F. Sur, UMAE HE CMN La Raza, UMAE HE CMN Occ Oblatos, UMAE HE CMN Puebla, UMAE HE 1 CMN Bajío, UMAE HE 14 CMN Veracruz, UMAE HE 1 CMN Mérida, UMAE HP CMN OCC, UMAE HCP 48 CMN Bajío y UMAE HGRAL CMN La Raza	12	12	\$315,221.53	\$315,221.53	\$365,656.97	\$365,656.97
49	UMAE HC CMN Siglo XXI y UMAE HC 34 CMN Monterrey	2	2	\$91,190.40	\$91,190.40	\$105,780.86	\$105,780.86
	Totales	7,097	16,331	\$230,823,825.85	\$523,260,694.97	\$267,755,637.99	\$606,982,406.17

Resumen de adjudicación:

2023-2024						
Total de Partidas Adjudicadas	Total de Bienes o Servicios Adjudicados		Monto Total Adjudicado Sin IVA		Monto Total Adjudicado Con IVA	
	Mínimo	Máximo	Min	Max	Min	Max
58	18,583	43,075	\$422,891,980.53	\$944,658,553.86	\$490,554,697.41	\$1,095,803,922.48

[Handwritten signature]

2023
Francisco
VILLA



GOBIERNO DE
MÉXICO



DIRECCIÓN DE ADMINISTRACIÓN
Unidad de Adquisiciones
Coordinación de Adquisición de Bienes y
Contratación de Servicios
Coordinación Técnica de Bienes y Servicios
División de Servicios Integrales

ACTA CORRESPONDIENTE A LA CELEBRACIÓN DEL ACTO DE FALLO
LICITACIÓN PÚBLICA ELECTRÓNICA INTERNACIONAL BAJO LA COBERTURA
DE TRATADOS NO. LA-50-GYR-050GYR988-T-16-2023 PARA LA CONTRATACIÓN
DEL SERVICIO MÉDICO INTEGRAL PARA HEMODINAMIA Y RADIOLOGÍA INTERVENCIONISTA
(SMI PARA HERI) 2023 - 2024

Lo anterior, considerando los precios a partir del resultado de la aplicación de los porcentajes de descuento ofertados por los licitantes en su propuesta económica respecto de los Precios Máximos de Referencia, a los que aplica la tasa de IVA del 16%, mismas que para los efectos del presente fallo, se tienen por reproducidas como si a la letra se insertare, dado las cantidades mínimas y máximas de procedimientos y bienes de consumo contenidos en el Anexo TI de la convocatoria.

Por lo que hace las propuestas de los licitantes 1) Comerlat, S.A. de C.V. en participación conjunta con Perfil Lattice, S. de R.L. de C.V., AUG, S.A de C.V., Juama, S.A. de C.V. y Soluciones Medco S.A. de C.V. (Partidas 23-A, 30-A, 34, 34-A, 38, 38-A, 41 y 41-A), 2) Diseño y Desarrollo Médico, S.A. de C.V. (Partidas 5, TI, 14, 17, 25-A, 26-A, 28-A y 39), 3) Masai Technology, S.A. de C.V. en participación conjunta con Proune, S.A. de C.V. (Partidas 5, 13, 15 y 16) y 4) Vitalmex Internacional, S.A. de C.V. (Partidas 7, 11, 13, 16, 17, 19, 23, 24, 24-A, 26, 27, 27-A, 28, 30, 32, 32-A, 33 y 33-A); resultaron solventes legal-administrativa, técnica y económicamente, no obstante, éstas no fueron susceptibles de ser adjudicadas, dado que hubo una propuesta que obtuvo la suma de puntos técnicos y económicos más alto en dicha partida.

Asimismo, se declaran desiertas las siguientes partidas:

Partida	COAD/UMAE	Observación
35	Baja California	No se recibió proposición
35	Nayarit	No se recibió proposición
35	UMAE HE 71 Torreón	No se recibió proposición
35	UMAE HE 2 CMN Obregón	No se recibió proposición
35-A	D.F. Sur	No se recibió proposición
35-A	UMAE HE CMN La Raza	No se recibió proposición
35-A	UMAE HE CMN Occ Oblatos	No se recibió proposición
35-A	UMAE HE CMN Puebla	No se recibió proposición
35-A	UMAE HE 1 CMN Bajío	No se recibió proposición
35-A	UMAE HP CMN Siglo XXI	No se recibió proposición
35-A	UMAE HP CMN OCC	No se recibió proposición
35-A	UMAE HC CMN Siglo XXI	No se recibió proposición
35-A	UMAE HGRAL CMN La Raza	No se recibió proposición
37	Baja California	No se recibió proposición
37	Nayarit	No se recibió proposición
37	UMAE HE 71 Torreón	No se recibió proposición
37	UMAE HE 2 CMN Obregón	No se recibió proposición
37-A	Tabasco	No se recibió proposición
37-A	D.F. Sur	No se recibió proposición



2023
Francisco
VILLA



ACTA CORRESPONDIENTE A LA CELEBRACIÓN DEL ACTO DE FALLO
LICITACIÓN PÚBLICA ELECTRÓNICA INTERNACIONAL BAJO LA COBERTURA
DE TRATADOS NO. LA-50-GYR-050GYR988-T-16-2023 PARA LA CONTRATACIÓN
DEL SERVICIO MÉDICO INTEGRAL PARA HEMODINAMIA Y RADIOLOGÍA INTERVENCIONISTA
(SMI PARA HERI) 2023 - 2024

Table with 3 columns: Partida, OOAD/UMAE, and Observación. It lists various medical service units and their status, such as 'No se recibió proposición' or 'Desechada técnicamente'.

Lo anterior de conformidad con lo establecido en el numeral 10 de la convocatoria que establece:

Handwritten signature on the left side of the page.



2023
Francisco
VILLA

GOBIERNO DE
MÉXICODIRECCIÓN DE ADMINISTRACIÓN
Unidad de Adquisiciones
Coordinación de Adquisición de Bienes y
Contratación de Servicios
Coordinación Técnica de Bienes y Servicios
División de Servicios Integrales

ACTA CORRESPONDIENTE A LA CELEBRACIÓN DEL ACTO DE FALLO
LICITACIÓN PÚBLICA ELECTRÓNICA INTERNACIONAL BAJO LA COBERTURA
DE TRATADOS NO. LA-50-CYR-050CYR988-T-16-2023 PARA LA CONTRATACIÓN
DEL SERVICIO MÉDICO INTEGRAL PARA HEMODINAMIA Y RADIOLOGÍA INTERVENCIONISTA
(SMI PARA HERI) 2023 - 2024

10. DECLARACIÓN DE PROCEDIMIENTO DESIERTO

Con fundamento en el artículo 38 de la LAASSP y 58 del Reglamento se podrá declarar desierta la Licitación en los siguientes casos:

- Cuando el día del acto de presentación y apertura de proposiciones, ningún licitante envíe proposición a través de CompraNet.
-
- Cuando las proposiciones recibidas no reúnan los requisitos solicitados en esta convocatoria de la Licitación.

V. FIRMA DE LOS CONTRATOS Y GARANTÍAS.

Para cumplir con lo previsto en la fracción V del artículo 37 de la Ley, se informa a los licitantes adjudicados que a través de la persona que cuente con las facultades para este efecto, deberán firmar los contratos correspondientes a través del *Módulo de Formalización de Instrumentos Jurídicos del Sistema CompraNet* el día 18 de septiembre de 2023, a las 15:00 horas o, en su defecto, por otro medio, dentro de los quince días naturales siguientes a la notificación del presente Fallo, en términos del artículo 46 de la Ley.

Se les reitera a los licitantes que resultaron adjudicados, para poder suscribir los contratos a través del referido Sistema, deberán acceder a la siguiente liga: <https://www.gob.mx/compranet/documentos/modulo-de-formalizacion-de-instrumentos-juridicos>; asimismo, para consultar la Guía de Registro de Empresas se podrá encontrar en https://compranetinfo.hacienda.gob.mx/descargas/Guia_de_registro_de_empresas_V3.pdf; por lo que para llevar a cabo el registro, es indispensable contar con la e. Firma vigente de la persona moral o física con actividad empresarial a la que se desea registrar, lo anterior de conformidad con el ACUERDO por el que se incorpora como un módulo de CompraNet la aplicación denominada *Formalización de Instrumentos Jurídicos* y se emiten las Disposiciones de carácter general que regulan su funcionamiento, publicado en el Diario Oficial de la Federación el 18 de septiembre de 2020.

Para ello es necesario que, dentro de los 3 (tres) días hábiles posteriores a la notificación del fallo, entreguen a la División de Contratos dependiente de la Coordinación Técnica de Planeación y Contratos, ubicada en la Calle de Durango número 291, piso 10, Colonia Roma Norte, Demarcación Territorial Cuauhtémoc, C.P. 06700, la documentación requerida y señalada en el numeral 3.11. "FIRMA DE CONTRATO" de la Convocatoria, en concordancia con el Anexo XX, MODELO DE CONTRATO, FIANZA Y DOCUMENTACIÓN SOLICITADA PARA LA ELABORACIÓN DEL CONTRATO, de la misma, así como actualizar sus datos en el registro interno de proveedores del IMSS, a cargo de la División de Investigación de Mercados de Adquisiciones y Arrendamientos.

2023
Francisco
VILLA



ACTA CORRESPONDIENTE A LA CELEBRACIÓN DEL ACTO DE FALLO
LICITACIÓN PÚBLICA ELECTRÓNICA INTERNACIONAL BAJO LA COBERTURA
DE TRATADOS NO. LA-50-GYR-050GYR988-T-16-2023 PARA LA CONTRATACIÓN
DEL SERVICIO MÉDICO INTEGRAL PARA HEMODINAMIA Y RADIOLOGÍA INTERVENCIONISTA
(SMI PARA HERI) 2023 – 2024

En caso de que los licitantes adjudicados hubieran entregado toda la documentación requerida, podrán formalizar los contratos con anticipación a la fecha señalada, previa solicitud de los licitantes adjudicados y autorización por parte de la División de Contratos.

Asimismo, en términos del artículo 32-D del Código Fiscal de la Federación, los licitantes adjudicados deberán dar cumplimiento a las Reglas 2.1.25 de la "Resolución Miscelánea Fiscal para 2023" publicada en el DOF el 27 de diciembre de 2022, a fin de que hagan pública su "Opinión de cumplimiento de obligaciones fiscales emitida por el SAT", mismas que se transcriben a continuación para pronta referencia:

"2.1.29. Procedimiento que debe observarse para contrataciones con cualquier autoridad, ente público, entidad, órgano u organismo de los poderes Legislativo, Ejecutivo y Judicial, de la Federación, de las entidades federativas y de los municipios, órganos autónomos, partidos políticos, fideicomisos y fondos, así como cualquier persona física, moral o sindicato que reciban y ejerzan recursos públicos federales.

Para los efectos del artículo 32-D, primero, segundo, tercero y séptimo párrafos del CFF, cuando cualquier autoridad, ente público, entidad, órgano u organismo de los poderes Legislativo, Ejecutivo y Judicial, de la Federación, de las entidades federativas y de los municipios, órganos autónomos, partidos políticos, fideicomisos y fondos, así como cualquier persona física, moral o sindicato que reciban y ejerzan recursos públicos federales vayan a realizar contrataciones por adquisición de bienes, arrendamiento, prestación de servicios u obra pública, con cargo total o parcial a fondos federales, cuyo monto exceda de \$300,000.00 (trescientos mil pesos 00/100 M.N.) sin incluir el IVA, deberán exigir de los contribuyentes con quienes se vaya a celebrar el contrato hagan público la opinión del cumplimiento en términos de la regla 2.1.25. [...]"

"2.1.25. Procedimiento que debe observarse para hacer público el resultado de la opinión del cumplimiento de obligaciones fiscales.

Para los efectos del artículo 32-D del CFF, los contribuyentes podrán autorizar al SAT a hacer público el resultado de su opinión del cumplimiento de obligaciones fiscales, para lo cual deberán realizar el siguiente procedimiento: [...]"

Para los efectos del artículo 32-D, último párrafo del CFF, los proveedores de cualquier autoridad, entidad, órgano u organismo de los Poderes Legislativo, Ejecutivo y Judicial, de la Federación, de las Entidades Federativas y de los Municipios, órganos autónomos, partidos políticos, fideicomisos y fondos, así como cualquier persona física, moral o sindicato, que reciban y ejerzan recursos públicos federales y cualquier ente público, deberán hacer público el resultado de la opinión de cumplimiento a través del procedimiento anteriormente descrito. [...]"

Asimismo, deberán entregar en la División de Contratos en el domicilio referido en el presente numeral, a más tardar dentro de los 10 días naturales siguientes a la firma de los contratos, la garantía de cumplimiento del contrato, la cual deberá ser divisible mediante fianza expedida por





GOBIERNO DE
MÉXICO



DIRECCIÓN DE ADMINISTRACIÓN
Unidad de Adquisiciones
Coordinación de Adquisición de Bienes y
Contratación de Servicios
Coordinación Técnica de Bienes y Servicios
División de Servicios Integrales

ACTA CORRESPONDIENTE A LA CELEBRACIÓN DEL ACTO DE FALLO
LICITACIÓN PÚBLICA ELECTRÓNICA INTERNACIONAL BAJO LA COBERTURA
DE TRATADOS NO. LA-50-GYR-050GYR988-T-16-2023 PARA LA CONTRATACIÓN
DEL SERVICIO MÉDICO INTEGRAL PARA HEMODINAMIA Y RADIOLOGÍA INTERVENCIONISTA
(SMI PARA HERI) 2023 - 2024

afianzadora debidamente constituida en términos de la Ley de Instituciones de Seguros y de Fianzas por el 10% del importe máximo del contrato antes de IVA, a favor del Instituto Mexicano del Seguro Social.

Si los interesados durante el citado periodo no firman los contratos por causas imputables a los mismos, la Convocante se apegará a lo previsto por el artículo 46 de la Ley.

Se hace mención que con fundamento en lo dispuesto en el numeral 3.10, "Acto de Fallo" de la Convocatoria que rige el presente procedimiento, así como lo establecido en los artículos 37 y 46 de la Ley, con esta notificación del Fallo por el que se adjudican los contratos, las obligaciones derivadas de éstos serán exigibles, sin perjuicio de las obligaciones de las partes de firmarlos en el plazo y términos señalados en este Fallo.

En caso de no presentar la documentación y/o no formalizar los contratos, se procederá a informar al Órgano Interno de Control en el IMSS la no formalización de los mismos por causas imputables a los licitantes para que determine, en su caso, la sanción correspondiente.

Para tal efecto, la Coordinación Técnica Servicios Médicos Indirectos en su carácter de Área Técnica, establece que la vigencia de los contratos será partir del día natural siguiente a la emisión y notificación del fallo y hasta el 31 de diciembre 2024.

Por lo que respecta al inicio de la prestación del Servicio será a partir del día 61 (sesenta y uno) natural posterior al día natural siguiente a la emisión y notificación del fallo y hasta el 31 de diciembre 2024, de acuerdo con lo establecido en los términos y condiciones, anexo técnico y demás documentos que forman parte de la convocatoria.

En cumplimiento al *Decreto por el que se reforman y adicionan diversas disposiciones del Reglamento de la Ley de Adquisiciones, Arrendamientos y Servicios del Sector Público* publicado en el DOF el 02 de junio de 2022, en el que se adiciona el sexto párrafo al artículo 84 del Reglamento de la Ley, se indican los números de contrato respectivos a cada licitante adjudicado, tal como se aprecia en el Anexo A Relación de Contratos (A1, A2), el cual se adjunta al presente fallo y se tiene por reproducido en este apartado como si a la letra se insertare.

VI. NOMBRE Y CARGO DEL SERVIDOR PÚBLICO QUE EMITE EL FALLO Y DE QUIENES SON RESPONSABLES DE LAS EVALUACIONES.

De conformidad con el artículo 37, fracción VI de la Ley, se menciona a continuación el servidor público que emite el presente fallo, así como los responsables de emitir la evaluación de la documentación legal, técnica y económica:

2023
Francisco
VILLA



ACTA CORRESPONDIENTE A LA CELEBRACIÓN DEL ACTO DE FALLO
LICITACIÓN PÚBLICA ELECTRÓNICA INTERNACIONAL, BAJO LA COBERTURA
DE TRATADOS NO. LA-50-GYR-050GYR988-T-16-2023 PARA LA CONTRATACIÓN
DEL SERVICIO MÉDICO INTEGRAL PARA HEMODINAMIA Y RADIOLOGÍA INTERVENCIONISTA
(SMI PARA HERI) 2023 - 2024

La emisión del Fallo, de conformidad con el numeral 5.3.8 inciso a) de las POBALINES y el numeral 7.1.3.1.1, del Manual de Organización de la Dirección de Administración, es realizada por el Lic. Moisés Octavio Limón Ortega, Titular de la División de Servicios Integrales, en su carácter de Área Contratante.

La evaluación de la documentación Legal y Administrativa fue elaborada y revisada por el Lic. Jorge Jiménez Osorio Jefe de Área y autorizada por el Lic. Moisés Octavio Limón Ortega, Titular de la División de Servicios Integrales, de conformidad con los numerales 4.39 primer párrafo y 5.3.10 inciso a) de las POBALINES, así como del numeral 4.2.2.1.15 del Manual, en su carácter de Área Contratante.

La evaluación Técnica, fue elaborada por el Dr. Antonio Castro González, Jefe de Área de la Coordinación Técnica de Servicios Médicos Indirectos, revisada por el Dr. Nemesio Ponce Sánchez, Titular de la Coordinación Técnica de Servicios Médicos Indirectos y autorizada por la Dra. Karla Adriana Espinosa Bautista, Titular de la Coordinación de Planeación de Servicios Médicos de Apoyo, en calidad de Área Requiriente Integradora y Técnica; de conformidad con el artículo 2, fracciones II y III del Reglamento, numerales 4.25, inciso f), 4.39 primer párrafo y 5.3.9 inciso a) de las POBALINES, así como del numeral 4.2.2.1.16 del Manual.

La evaluación económica, fue elaborada y revisada por el Lic. Jorge Jiménez Osorio, Jefe de Área, autorizada por el Lic. Moisés Octavio Limón Ortega, Titular de la División de Servicios Integrales, como Área Contratante, de conformidad con los numerales 4.39 primer párrafo y 5.3.10, inciso a) de las POBALINES, así como del numeral 4.2.2.1.17 del Manual.

Una vez que se dio lectura al Fallo, se consultó a los asistentes si tenían algún comentario u observación, es así que el representante del Órgano Interno de Control en el Instituto Mexicano del Seguro Social, en uso de la palabra manifiesta lo siguiente:

"Con fundamento en el artículo 57 de la Ley de Adquisiciones, Arrendamientos y Servicios del Sector Público, que dispone que la Secretaría de la Función Pública podrá verificar en cualquier tiempo que las adquisiciones, arrendamientos y servicios que se realicen conforme a lo establecido en la Ley de la materia y demás disposiciones aplicables, en correlación con el artículo 83, párrafo cuarto del Reglamento Interior del Instituto Mexicano del Seguro Social.

En este acto, una vez que se dio lectura a la presente acta, se señala que correspondió a las áreas requirente y técnica, en términos de los artículos 37 de la LAASSP y, 2 de su Reglamento, en correlación con los numeral 5.3.8 inciso a) de las Políticas, Bases y Lineamientos en Materia de Adquisiciones, Arrendamientos y Servicios del Instituto Mexicano del Seguro Social, constatar que los bienes que se evaluaron cumplen con la Convocatoria y sus anexos; con las precisiones de la Junta de aclaraciones y si las proposiciones que se presentaron cumplieron con lo anterior; que se cuente con el debido sustento en las cancelaciones de las partidas y los desechamientos que se determinaron. Asimismo, se señala que es responsabilidad del área contratante y/o técnica, la evaluación que se realizó para la emisión del presente Acto de Fallo de conformidad con el artículo



2023
Francisco
VILLA



GOBIERNO DE
MÉXICO



DIRECCIÓN DE ADMINISTRACIÓN
Unidad de Adquisiciones
Coordinación de Adquisición de Bienes y
Contratación de Servicios
Coordinación Técnica de Bienes y Servicios
División de Servicios Integrales

ACTA CORRESPONDIENTE A LA CELEBRACIÓN DEL ACTO DE FALLO
LICITACIÓN PÚBLICA ELECTRÓNICA INTERNACIONAL BAJO LA COBERTURA
DE TRATADOS NO. LA-50-GYR-050GYR988-T-16-2023 PARA LA CONTRATACIÓN
DEL SERVICIO MÉDICO INTEGRAL PARA HEMODINAMIA Y RADIOLOGÍA INTERVENCIONISTA
(SMI PARA HERI) 2023 – 2024

36 Bis de la LAASSP, en concordancia con los numerales 4.2.2.1.15, 4.2.2.1.16 y 4.2.2.1.17 del Acuerdo por el que se expide el Manual Administrativo de Aplicación General en Materia de Adquisiciones, Arrendamientos y Servicios del Sector Público."

El resto de los asistentes manifestaron no tener comentarios al acta.

VII. CIERRE DEL ACTA

No habiendo otro hecho que hacer constar, se procede al cierre de la presente acta; precisando que por tratarse de una Licitación Pública Electrónica, para efectos de su notificación y en términos del último párrafo del artículo 37 Bis de la Ley, este documento se difundirá a través de CompraNet en la dirección electrónica: <https://upcp-compranet.hacienda.gob.mx/>, al concluir este acto y sustituye la notificación personal; asimismo, se informa que a partir de esta fecha, se pone a disposición de los licitantes copia de este documento en la División de Servicios Integrales, ubicada en Calle Durango número 291, piso 4, Colonia Roma Norte, Código Postal 06700, Demarcación Territorial Cuauhtémoc, Ciudad de México, y se fijará un ejemplar del presente documento en el mural de comunicación ubicado en el mismo domicilio por un término no menor de cinco días hábiles.

Finalmente, los asistentes al presente acto proceden a la firma de esta acta para los efectos legales, administrativos y de notificación a que haya lugar, sin que la falta de firma de alguno de ellos reste validez al acta, quienes reciben copia de la misma, siendo las 21:30 horas, del día 03 de septiembre de 2023

Esta Acta consta de 50 fojas, 30 fojas del Anexo I Evaluación Legal-Administrativa, 517 fojas del Anexo II Evaluación Técnica, 06 fojas del Anexo III Correcciones Aritméticas, 10 fojas del Anexo IV Resultado de la Evaluación Económica, 194 fojas del Anexo V detalle de las asignaciones por partida y ejercicio fiscal, así como el precio derivado de la operación de aplicar el porcentaje de descuento al ofertado al Precio Máximo de Referencia y 91 fojas del Anexo A Relación de Contratos.

POR EL INSTITUTO MEXICANO DEL SEGURO SOCIAL:

Nombre	Área	Firma	Rúbrica
Lic. Moisés Octavio Limón Ortega	Titular de la División de Servicios Integrales		



2023
Francisco
VILLA



ACTA CORRESPONDIENTE A LA CELEBRACIÓN DEL ACTO DE FALLO
LICITACIÓN PÚBLICA ELECTRÓNICA INTERNACIONAL BAJO LA COBERTURA
DE TRATADOS NO. LA-50-GYR-050GYR988-T-16-2023 PARA LA CONTRATACIÓN
DEL SERVICIO MÉDICO INTEGRAL PARA HEMODINAMIA Y RADIOLOGÍA INTERVENCIONISTA
(SMI PARA HERI) 2023 - 2024

Nombre	Área	Firma	Rúbrica
Dr. Nemesio Ponce Sánchez	Titular de la Coordinación Técnica de Servicios Médicos Indirectos		

POR EL ÓRGANO INTERNO DE CONTROL EN EL IMSS:

Nombre	Firma	Rúbrica
Lic. Sergio Emilio Segura Ortega		

TESTIGO SOCIAL DESIGNADO POR LA SECRETARÍA DE LA FUNCIÓN PÚBLICA:

Nombre	Firma	Rúbrica
Act. Javier Lozano Dubernard Representante de Academia Mexicana de Auditoría al Desempeño, A.C. (PMOAC005)		

Las firmas corresponden al Fallo de la Licitación Pública Internacional Bajo la Cobertura de Tratados
No. LA-50-GYR-050GYR988-T-16-2023

-----FIN DEL ACTA-----





GOBIERNO DE MEXICO



DIRECCIÓN DE ADMINISTRACIÓN
Unidad de Adquisiciones,
Coordinación de Adquisición de Bienes y
Contratación de Servicios
Coordinación Técnica de Bienes y Servicios
División de Servicios Integrales

ANEXO A-1 RELACION DE CONTRATOS (POR CADA EJERCICIO)

DI T RATADOS NO. LA-56-CYB-03-DICVIBEN-T-16-2023 PARA LA CONTRATACIÓN DEL SERVICIO MÉDICO INTERCOMUNICACIONISTA (SMB PARA HERI) 2023 - 2024.
LICITACION PÚBLICA ELECTRONICA INTERNACIONAL PARA LA COBERTURA
Y RADIOLOGÍA INTERCOMUNICACIONISTA (SMB PARA HERI) 2023 - 2024.

Table with columns: No., Número de Contrato, Objeto del Contrato, Clases del Contrato, Partes, Utilitario, SOA/UNAME, Importe total máximo sin IVA 2023, IVA (Tasa MN), Importe total máximo con IVA 2023, Importe total máximo sin IVA 2024, IVA (Tasa MN), Importe total máximo con IVA 2024, Importe total máximo sin IVA 2024.

ANEXOS
DIVISION DE CONTRATOS



ANEXO A-1 RELACION DE CONTRATOS (POR CADA EJERCICIO)

LICITACIÓN PÚBLICA ELECTRÓNICA INTERNACIONAL BASO LA COBERTURA
 LICITACIÓN PÚBLICA ELECTRÓNICA INTERNACIONAL PARA HEMODIÁLISIS Y RADIOLOGÍA INTERVENCIONISTA (SIN PARA HEBI) 2023 - 2024

No.	Número de Contrato	Objeto del Contrato	Objeto del Contrato	Partida	Licitante	CONDOMINIO	EJERCICIO 2023		EJERCICIO 2024		Importe total millones de IVA 2024	L.V.A. (Tasa IVA %)	Importe total millones de IVA 2024	L.V.A. (Tasa IVA %)	Importe total millones de IVA 2024
							Importe total millones de IVA 2023	L.V.A. (Tasa IVA %)	Importe total millones de IVA 2023	L.V.A. (Tasa IVA %)					
7	9087623-007	Servicio médico integral para Hemodiálisis y Radiología Intervencionista (SIN para HEBI) 2023 - 2024	Servicio médico integral para Hemodiálisis y Radiología Intervencionista (SIN para HEBI) 2023 - 2024	24-A	Comercial S.A. de CV en participación conjunta con Perfi Latichos, S. de RL, de CV, AUC S.A. de CV, Jarama S.A. de CV y Selsoleros Mexico S.A. de CV.	UNAE HC-044 HGS-001	\$ 1,038,010.00	\$ 241,428.56	\$ 2,338,379.00	\$ 379,137.04	\$ 3,077,920.00	\$ 404,831.17	\$ 3,682,751.17	\$ 476,132.00	\$ 4,158,883.17
8	9087623-008	Servicio médico integral para Hemodiálisis y Radiología Intervencionista (SIN para HEBI) 2023 - 2024	Servicio médico integral para Hemodiálisis y Radiología Intervencionista (SIN para HEBI) 2023 - 2024	24-A	Comercial S.A. de CV en participación conjunta con Perfi Latichos, S. de RL, de CV, AUC S.A. de CV, Jarama S.A. de CV y Selsoleros Mexico S.A. de CV.	UNAE HC-044, UNAE HGS-001 y HGS-002	\$ 779,436.00	\$ 124,713.28	\$ 964,117.28	\$ 164,710.36	\$ 1,128,827.64	\$ 249,426.56	\$ 1,378,254.20	\$ 177,632.00	\$ 1,555,886.20
9	9087623-009	Servicio médico integral para Hemodiálisis y Radiología Intervencionista (SIN para HEBI) 2023 - 2024	Servicio médico integral para Hemodiálisis y Radiología Intervencionista (SIN para HEBI) 2023 - 2024	27	Comercial S.A. de CV en participación conjunta con Perfi Latichos, S. de RL, de CV, AUC S.A. de CV, Jarama S.A. de CV y Selsoleros Mexico S.A. de CV.	Raja California	\$ 42,161.00	\$ 6,339.00	\$ 48,500.00	\$ 30,319.20	\$ 78,819.20	\$ 10,120.00	\$ 88,939.20	\$ 13,140.00	\$ 102,079.20
10	9087623-011	Servicio médico integral para Hemodiálisis y Radiología Intervencionista (SIN para HEBI) 2023 - 2024	Servicio médico integral para Hemodiálisis y Radiología Intervencionista (SIN para HEBI) 2023 - 2024	27	Comercial S.A. de CV en participación conjunta con Perfi Latichos, S. de RL, de CV, AUC S.A. de CV, Jarama S.A. de CV y Selsoleros Mexico S.A. de CV.	Unae HGS-001	\$ 461,684.42	\$ 22,651.01	\$ 484,335.43	\$ 21,615.61	\$ 505,951.04	\$ 45,022.21	\$ 550,973.25	\$ 71,555.54	\$ 622,528.79
11	9087623-012	Servicio médico integral para Hemodiálisis y Radiología Intervencionista (SIN para HEBI) 2023 - 2024	Servicio médico integral para Hemodiálisis y Radiología Intervencionista (SIN para HEBI) 2023 - 2024	27	Comercial S.A. de CV en participación conjunta con Perfi Latichos, S. de RL, de CV, AUC S.A. de CV, Jarama S.A. de CV y Selsoleros Mexico S.A. de CV.	Unae HEBI-01	\$ 63,185.00	\$ 76,059.60	\$ 139,244.60	\$ 10,330.00	\$ 149,574.60	\$ 20,330.00	\$ 169,904.60	\$ 22,330.00	\$ 192,234.60
12	9087623-013	Servicio médico integral para Hemodiálisis y Radiología Intervencionista (SIN para HEBI) 2023 - 2024	Servicio médico integral para Hemodiálisis y Radiología Intervencionista (SIN para HEBI) 2023 - 2024	27	Comercial S.A. de CV en participación conjunta con Perfi Latichos, S. de RL, de CV, AUC S.A. de CV, Jarama S.A. de CV y Selsoleros Mexico S.A. de CV.	UNAE HEBI-2	\$ 63,185.00	\$ 76,059.60	\$ 139,244.60	\$ 10,330.00	\$ 149,574.60	\$ 20,330.00	\$ 169,904.60	\$ 22,330.00	\$ 192,234.60



GOBIERNO DE MEXICO



DIRECCIÓN DE ADMINISTRACIÓN
Unidad de Adquisiciones
Coordinación de Adquisición de Bienes y
Contratación de Servicios
Coordinación Técnica de Bienes y Servicios
División de Servicios Integrables

ANEXO A-1 RELACION DE CONTRATOS (POR CADA EJERCICIO)

LICITACION PÚBLICA ELECTRONICA INTERNACIONAL BAJO LA COBERTURA
DE CONTRATOS NO. LA-S0-C09-09030886-1-06-2023 PARA LA CONTRATACION DEL SERVICIO MEDICO INTEGRAL PARA HEMODIÁLISIS Y RADIOLOGÍA INTERVENCIÓNISTA, (por paginas) 2023 - 2024

Table with columns: No., Número de Contrato, Objeto del Contrato, Objeto del Contrato, Partida, Licitante, Objeto/UMAE, Importe total millones en IVA 2023, IVA (Tasa 16%), Importe total millones con IVA 2023, IVA (Tasa 16%), Importe total millones con IVA 2024, IVA (Tasa 16%), Importe total millones con IVA 2024, Importe total millones con IVA 2024



ANEXO A-1 RELACION DE CONTRATOS (POR CADA EJERCICIO)

LICITACIÓN PÚBLICA ELECTRÓNICA INTERNACIONAL BAJO LA COBERTURA
 LICITACIÓN PÚBLICA ELECTRÓNICA INTERNACIONAL PARA HIBRIDACIÓN Y RADIOLOGÍA INTERVENCIONISTA (SMI PAGA HEB) 2023 - 2024

Nº	Número de Contrato	Objeto del Contrato	Objeto del Contrato	Resultado	Ubicación	GOAR/UMAE	EJERCICIO 2023			EJERCICIO 2024		
							Importe total millones de IVA 2023	IVA (Tasa IVA) %	Importe total millones con IVA 2023	Importe total millones sin IVA 2024	IVA (Tasa IVA) %	Importe total millones con IVA 2024
19	18017623-019	Servicio Médico Integral para Hemodinamia y Radiología Intervencionista (SMI) para HEB 2023 - 2024. Paralelo 30 Baja California	Servicio Médico Integral para Hemodinamia y Radiología Intervencionista (SMI) para HEB 2023 - 2024. Paralelo 30 Baja California	30	Imperial	Imperial	\$ -	0%	\$ -	\$ 18,722,668	0%	\$ 18,722,668
20	18017623-020	Servicio Médico Integral para Hemodinamia y Radiología Intervencionista (SMI) para HEB 2023 - 2024. Paralelo 30 Imperial	Servicio Médico Integral para Hemodinamia y Radiología Intervencionista (SMI) para HEB 2023 - 2024. Paralelo 30 Imperial	30	Imperial	Imperial	\$ -	0%	\$ -	\$ 20,716,231	0%	\$ 20,716,231
21	18017623-021	Servicio Médico Integral para Hemodinamia y Radiología Intervencionista (SMI) para HEB 2023 - 2024. Paralelo 30 Uruapan	Servicio Médico Integral para Hemodinamia y Radiología Intervencionista (SMI) para HEB 2023 - 2024. Paralelo 30 Uruapan	30	Uruapan	Uruapan	\$ -	0%	\$ -	\$ 21,088,811	0%	\$ 21,088,811
22	18017623-022	Servicio Médico Integral para Hemodinamia y Radiología Intervencionista (SMI) para HEB 2023 - 2024. Paralelo 30 Uruapan	Servicio Médico Integral para Hemodinamia y Radiología Intervencionista (SMI) para HEB 2023 - 2024. Paralelo 30 Uruapan	30	Uruapan	Uruapan	\$ -	0%	\$ -	\$ 18,172,668	0%	\$ 18,172,668
23	18017623-023	Servicio Médico Integral para Hemodinamia y Radiología Intervencionista (SMI) para HEB 2023 - 2024. Paralelo 30 Baja California	Servicio Médico Integral para Hemodinamia y Radiología Intervencionista (SMI) para HEB 2023 - 2024. Paralelo 30 Baja California	30	Imperial	Imperial	\$ -	0%	\$ -	\$ 31,784,116	0%	\$ 31,784,116
24	18017623-024	Servicio Médico Integral para Hemodinamia y Radiología Intervencionista (SMI) para HEB 2023 - 2024. Paralelo 30 Tijuana	Servicio Médico Integral para Hemodinamia y Radiología Intervencionista (SMI) para HEB 2023 - 2024. Paralelo 30 Tijuana	30	Imperial	Imperial	\$ -	0%	\$ -	\$ 31,784,116	0%	\$ 31,784,116



GOBIERNO DE MEXICO



DIRECCIÓN DE ADMINISTRACIÓN
Unidad de Adquisiciones
Coordinación de Bienes y Servicios
Contratación de Bienes y Servicios
División de Servicios Integrables

ANEXO A-1 RELACION DE CONTRATOS (POR CADA EJERCICIO)

DE TRATADO NO. LA-50-CIV-05630888-F-16-2023 PARA LA CONTRATACIÓN DEL SERVIDO MÉDICO INTEGRAL PARA HEMODIÁLISIS Y HEMODIÁLISIS INTERDIAL PARA LA COBERTURA
LICITACIÓN PÚBLICA ELECTRÓNICA INTERNACIONAL BADO LA COBERTURA

Table with columns: No., Nombre de Contrato, Objeto de Contrato, Objeto de Compra, Lugar de Entrega, Partida, Utilizante, BODAD/MAE, Importe total máximo en IVA 2023, I.V.A. (Tasa IVA 2023), Importe total máximo con IVA 2023, Importe total máximo en IVA 2024, I.V.A. (Tasa IVA 2024), Importe total máximo con IVA 2024, Importe total máximo en IVA 2024, I.V.A. (Tasa IVA 2024), Importe total máximo con IVA 2024.



DIRECCIÓN DE ADMINISTRACIÓN
 Unidad de Adquisiciones
 Coordinación de Adquisición de Bienes y
 Contratación de Servicios
 Coordinación Técnica de Bienes y Servicios
 División de Servicios Integrales

ANEXO A-1 RELACION DE CONTRATOS (POR CADA EJERCICIO)

DE INVIATADOS NÚM. LA-30-CV-050CYR888 T-10-2023 PARA LA CONTRATACIÓN DEL SERVICIO MÉDICO INTEGRAL PARA HEMODIÁLISIS Y HEMODIÁLISIS Y HEMODIÁLISIS A [RÚM] PARA [HEM] 2023 - 2024.

No.	Número de Contrato	Objeto del Contrato	Órgano del Gobierno	Partida	Licitante	ODAJ/UMAE	EJERCICIO 2023				EJERCICIO 2024					
							Importe total máximo sin IVA 2023	IVA (Tasa 0%)	Importe total máximo con IVA 2023	IVA (Tasa 0%)	Importe total máximo sin IVA 2024	IVA (Tasa 0%)	Importe total máximo con IVA 2024	IVA (Tasa 0%)		
43	18871523-043	Servicio Médico Integral para Hemodiálisis y Hemodiálisis y Hemodiálisis a [RÚM] para [HEM] 2023 - 2024	Quintana Roo	30-A	Cometal, S.A. de CV en participación conjunta con Parth Laticex, S. de RL de CV, AUC, SA de CV, Juana, SA de CV y Salsichas, Hable SA de CV.	Quintana Roo	\$	\$	\$	\$	10,796,52	10,796,52	\$	10,796,52	\$	10,796,52
44	18871523-044	Servicio Médico Integral para Hemodiálisis y Hemodiálisis a [RÚM] para [HEM] 2023 - 2024	Quintana Roo	30-A	Cometal, S.A. de CV en participación conjunta con Parth Laticex, S. de RL de CV, AUC, SA de CV, Juana, SA de CV y Salsichas, Hable SA de CV.	Quintana Roo	\$	\$	\$	\$	10,796,52	10,796,52	\$	10,796,52	\$	10,796,52
45	18871523-045	Servicio Médico Integral para Hemodiálisis y Hemodiálisis a [RÚM] para [HEM] 2023 - 2024	Quintana Roo	30-A	Cometal, S.A. de CV en participación conjunta con Parth Laticex, S. de RL de CV, AUC, SA de CV, Juana, SA de CV y Salsichas, Hable SA de CV.	UMAE HE OAH de Puebla	\$	\$	\$	\$	10,796,52	10,796,52	\$	10,796,52	\$	10,796,52
46	18871523-046	Servicio Médico Integral para Hemodiálisis y Hemodiálisis a [RÚM] para [HEM] 2023 - 2024	Quintana Roo	30-A	Cometal, S.A. de CV en participación conjunta con Parth Laticex, S. de RL de CV, AUC, SA de CV, Juana, SA de CV y Salsichas, Hable SA de CV.	UMAE HE OAH de Puebla	\$	\$	\$	\$	10,796,52	10,796,52	\$	10,796,52	\$	10,796,52
47	18871523-047	Servicio Médico Integral para Hemodiálisis y Hemodiálisis a [RÚM] para [HEM] 2023 - 2024	Quintana Roo	30-A	Cometal, S.A. de CV en participación conjunta con Parth Laticex, S. de RL de CV, AUC, SA de CV, Juana, SA de CV y Salsichas, Hable SA de CV.	UMAE HE OAH de Puebla	\$	\$	\$	\$	10,796,52	10,796,52	\$	10,796,52	\$	10,796,52
48	18871523-048	Servicio Médico Integral para Hemodiálisis y Hemodiálisis a [RÚM] para [HEM] 2023 - 2024	Quintana Roo	30-A	Cometal, S.A. de CV en participación conjunta con Parth Laticex, S. de RL de CV, AUC, SA de CV, Juana, SA de CV y Salsichas, Hable SA de CV.	UMAE HE OAH de Puebla	\$	\$	\$	\$	10,796,52	10,796,52	\$	10,796,52	\$	10,796,52



GOBIERNO DE
MÉXICO



DIRECCIÓN DE ADMINISTRACIÓN
Unidad de Adquisiciones
Coordinación de Adquisición de Bienes y
Constatación de Servicios
Coordinación Técnica de Bienes y Servicios
División de Servicios Integrales

ANEXO A-1 RELACION DE CONTRATOS (POR CADA EJERCICIO)

DE CONTRATOS NO. LA-80-CVR-050C/1988-F-16-2023 PARA LA CONTRATACIÓN DEL SERVICIO MÉDICO INTEGRAL PARA HEMODIÁLISIS Y RADIOLOGÍA INTERVENCIÓNISTA (PHI PARA HEBI) 2023 - 2024

No.	Número de Contrato	Objeto del Contrato	Objeto del Contrato	Fecha	Licitante	COMADIFARE	EJERCICIO 2023				EJERCICIO 2024			
							Importe total máximo sin IVA 2023	U.S.A. (Pasa Yen)	Importe total máximo con IVA 2023	U.S.A. (Pasa Yen)	Importe total máximo sin IVA 2024	U.S.A. (Pasa Yen)	Importe total máximo con IVA 2024	U.S.A. (Pasa Yen)
49	3087627-069	Servicio médico integral para hemodiálisis y radiología intervencionista (PHI para HEBI) 2023 - 2024	SERVICIO MÉDICO INTEGRAL PARA HEMODIÁLISIS Y RADIOLOGÍA INTERVENCIÓNISTA (PHI PARA HEBI) 2023 - 2024	30-A	Comercial, S.A. de CV, en participación conjunta con Perfi Larrocas, S. de RL, de CV, AIC, S.A. de CV, Juarez, S.A. de CV y Soluciones, Mexico, S.A. de CV.	UMAR HEI - COMADIFARE	\$	\$	\$	\$	128,007,20	128,007,20	128,007,20	128,007,20
50	3087627-068	Servicio médico integral para hemodiálisis y radiología intervencionista (PHI para HEBI) 2023 - 2024	SERVICIO MÉDICO INTEGRAL PARA HEMODIÁLISIS Y RADIOLOGÍA INTERVENCIÓNISTA (PHI PARA HEBI) 2023 - 2024	30-A	Comercial, S.A. de CV, en participación conjunta con Perfi Larrocas, S. de RL, de CV, AIC, S.A. de CV, Juarez, S.A. de CV y Soluciones, Mexico, S.A. de CV.	UMAR HEI - COMADIFARE	\$	\$	\$	\$	50,609,20	50,609,20	50,609,20	50,609,20
51	3087627-054	Servicio médico integral para hemodiálisis y radiología intervencionista (PHI para HEBI) 2023 - 2024	SERVICIO MÉDICO INTEGRAL PARA HEMODIÁLISIS Y RADIOLOGÍA INTERVENCIÓNISTA (PHI PARA HEBI) 2023 - 2024	30-A	Comercial, S.A. de CV, en participación conjunta con Perfi Larrocas, S. de RL, de CV, AIC, S.A. de CV, Juarez, S.A. de CV y Soluciones, Mexico, S.A. de CV.	UMAR HEI - COMADIFARE	\$	\$	\$	\$	128,007,20	128,007,20	128,007,20	128,007,20
52	3087627-052	Servicio médico integral para hemodiálisis y radiología intervencionista (PHI para HEBI) 2023 - 2024	SERVICIO MÉDICO INTEGRAL PARA HEMODIÁLISIS Y RADIOLOGÍA INTERVENCIÓNISTA (PHI PARA HEBI) 2023 - 2024	30-A	Comercial, S.A. de CV, en participación conjunta con Perfi Larrocas, S. de RL, de CV, AIC, S.A. de CV, Juarez, S.A. de CV y Soluciones, Mexico, S.A. de CV.	UMAR HEI - COMADIFARE	\$	\$	\$	\$	100,200,00	100,200,00	100,200,00	100,200,00
53	3087627-055	Servicio médico integral para hemodiálisis y radiología intervencionista (PHI para HEBI) 2023 - 2024	SERVICIO MÉDICO INTEGRAL PARA HEMODIÁLISIS Y RADIOLOGÍA INTERVENCIÓNISTA (PHI PARA HEBI) 2023 - 2024	30-A	Comercial, S.A. de CV, en participación conjunta con Perfi Larrocas, S. de RL, de CV, AIC, S.A. de CV, Juarez, S.A. de CV y Soluciones, Mexico, S.A. de CV.	UMAR HEI - COMADIFARE	\$	\$	\$	\$	100,200,00	100,200,00	100,200,00	100,200,00
54	3087627-056	Servicio médico integral para hemodiálisis y radiología intervencionista (PHI para HEBI) 2023 - 2024	SERVICIO MÉDICO INTEGRAL PARA HEMODIÁLISIS Y RADIOLOGÍA INTERVENCIÓNISTA (PHI PARA HEBI) 2023 - 2024	30-A	Comercial, S.A. de CV, en participación conjunta con Perfi Larrocas, S. de RL, de CV, AIC, S.A. de CV, Juarez, S.A. de CV y Soluciones, Mexico, S.A. de CV.	UMAR HEI - COMADIFARE	\$	\$	\$	\$	100,200,00	100,200,00	100,200,00	100,200,00



ANEXO A-1 RELACIÓN DE CONTRATOS (POR CADA EJERCICIO)

DE TRATADOS NO. LA-50-CYN-060CT0088B 7-10-2023 PARA LA CONTRATACIÓN DEL SERVICIO MÉDICO INTEGRAL PARA HIPERTENSIÓN Y RADIOLOGÍA INTERFERENCIADA (M) (MAYA, IBERA) 2023 - 2024.

No.	Número de Contrato	Objeto del Contrato	Objeto del Contrato	Partida	Licitante	CÓDIGO/UBO	EJERCICIO 2023			EJERCICIO 2024				
							Importe total mínimo en IVA 2023	IVA (Tasa 1%)	Importe total máximo con IVA 2023	Importe total mínimo en IVA 2024	IVA (Tasa 1%)	Importe total máximo con IVA 2024		
53	14871625-056	Servicio Médico Integral para Hemodinamia y Radiología Interferenciada a 204 para el periodo 14/01/2023 - 2024.	Servicio Médico Integral para Hemodinamia y Radiología Interferenciada para HE24 a 204 para el periodo 14/01/2023 - 2024. Partida 33 UBO 04 Caliente.	33	Cometa, S.A. de CV en participación conjunta con Peril LARTECA, S. de RL de CV, ALAC, S.A. de CV, Juana, S.A. de CV y Soluciones Médicas S.A. de CV.	0044/0404	\$	\$	\$	71,020,04 \$	1,460,081 \$	76,610,04 \$	1,460,081 \$	81,090,081 \$
54	14871625-057	Servicio Médico Integral para Hemodinamia y Radiología Interferenciada a 204 para el periodo 14/01/2023 - 2024.	Servicio Médico Integral para Hemodinamia y Radiología Interferenciada para HE101 a 204 para el periodo 14/01/2023 - 2024. Partida 33 UBO 04 Tepic.	33	Cometa, S.A. de CV en participación conjunta con Peril LARTECA, S. de RL de CV, ALAC, S.A. de CV, Juana, S.A. de CV y Soluciones Médicas S.A. de CV.	0044/0404	\$	\$	\$	47,337,72 \$	950,754 \$	48,318,46 \$	950,754 \$	49,269,21 \$
55	14871625-058	Servicio Médico Integral para Hemodinamia y Radiología Interferenciada a 204 para el periodo 14/01/2023 - 2024.	Servicio Médico Integral para Hemodinamia y Radiología Interferenciada para HE102 a 204 para el periodo 14/01/2023 - 2024. Partida 33 UBO 04 Tepic.	33	Cometa, S.A. de CV en participación conjunta con Peril LARTECA, S. de RL de CV, ALAC, S.A. de CV, Juana, S.A. de CV y Soluciones Médicas S.A. de CV.	0044/0404	\$	\$	\$	50,307,09 \$	1,006,141 \$	51,313,23 \$	1,006,141 \$	52,319,37 \$
56	14871625-059	Servicio Médico Integral para Hemodinamia y Radiología Interferenciada a 204 para el periodo 14/01/2023 - 2024.	Servicio Médico Integral para Hemodinamia y Radiología Interferenciada para HE103 a 204 para el periodo 14/01/2023 - 2024. Partida 33 UBO 04 Tepic.	33	Cometa, S.A. de CV en participación conjunta con Peril LARTECA, S. de RL de CV, ALAC, S.A. de CV, Juana, S.A. de CV y Soluciones Médicas S.A. de CV.	0044/0404	\$	\$	\$	50,307,09 \$	1,006,141 \$	51,313,23 \$	1,006,141 \$	52,319,37 \$
57	14871625-060	Servicio Médico Integral para Hemodinamia y Radiología Interferenciada a 204 para el periodo 14/01/2023 - 2024.	Servicio Médico Integral para Hemodinamia y Radiología Interferenciada para HE104 a 204 para el periodo 14/01/2023 - 2024. Partida 33 UBO 04 Tepic.	33	Cometa, S.A. de CV en participación conjunta con Peril LARTECA, S. de RL de CV, ALAC, S.A. de CV, Juana, S.A. de CV y Soluciones Médicas S.A. de CV.	0044/0404	\$	\$	\$	50,307,09 \$	1,006,141 \$	51,313,23 \$	1,006,141 \$	52,319,37 \$
58	14871625-061	Servicio Médico Integral para Hemodinamia y Radiología Interferenciada a 204 para el periodo 14/01/2023 - 2024.	Servicio Médico Integral para Hemodinamia y Radiología Interferenciada para HE105 a 204 para el periodo 14/01/2023 - 2024. Partida 33 UBO 04 Tepic.	33	Cometa, S.A. de CV en participación conjunta con Peril LARTECA, S. de RL de CV, ALAC, S.A. de CV, Juana, S.A. de CV y Soluciones Médicas S.A. de CV.	0044/0404	\$	\$	\$	50,307,09 \$	1,006,141 \$	51,313,23 \$	1,006,141 \$	52,319,37 \$
59	14871625-062	Servicio Médico Integral para Hemodinamia y Radiología Interferenciada a 204 para el periodo 14/01/2023 - 2024.	Servicio Médico Integral para Hemodinamia y Radiología Interferenciada para HE106 a 204 para el periodo 14/01/2023 - 2024. Partida 33 UBO 04 Tepic.	33	Cometa, S.A. de CV en participación conjunta con Peril LARTECA, S. de RL de CV, ALAC, S.A. de CV, Juana, S.A. de CV y Soluciones Médicas S.A. de CV.	0044/0404	\$	\$	\$	50,307,09 \$	1,006,141 \$	51,313,23 \$	1,006,141 \$	52,319,37 \$
60	14871625-063	Servicio Médico Integral para Hemodinamia y Radiología Interferenciada a 204 para el periodo 14/01/2023 - 2024.	Servicio Médico Integral para Hemodinamia y Radiología Interferenciada para HE107 a 204 para el periodo 14/01/2023 - 2024. Partida 33 UBO 04 Tepic.	33	Cometa, S.A. de CV en participación conjunta con Peril LARTECA, S. de RL de CV, ALAC, S.A. de CV, Juana, S.A. de CV y Soluciones Médicas S.A. de CV.	0044/0404	\$	\$	\$	50,307,09 \$	1,006,141 \$	51,313,23 \$	1,006,141 \$	52,319,37 \$

ANEXO A-1 RELACIÓN DE CONTRATOS (POR CADA EJERCICIO)

DE CONTRATOS DEL SUBSISTEMA OBSERVESER 7 AGOSTO PARA LA CONTRATACIÓN DEL SERVICIO MÉDICO INTEGRAL PARA HEMODIÁLISIS Y RADIOLOGÍA INTERVENCIONISTA PARA EL AÑO 2028 - 2024

No.	Número de Contrato	Objeto del Contrato	Objeto del Contrato	Partida	Licitante	CÓDIGO/ASL	EJERCICIO 2023			EJERCICIO 2024				
							Importe total máximo sin IVA 2023	IVA (Tasa IVA) 2023	Importe total máximo sin IVA 2023	IVA (Tasa IVA) 2024	Importe total máximo sin IVA 2024	IVA (Tasa IVA) 2024	Importe total máximo con IVA 2024	
53	8007625-00	Servicio médico integral para hemodiálisis y radiología intervencionista para el año 2023 - 2024	Servicio médico integral para hemodiálisis y radiología intervencionista para el año 2023 - 2024	33-A	Cometal, S.A. de CV en participación conjunta con Prof. Larroca, S. de RL de CV, ALIC, S.A. de CV, Barro, S.A. de CV y Soluciones Médico S.A. de CV.	UMRE HE CHH La Baza	\$	\$	\$	5,799.00 \$	4,670.62 \$	30,087.03 \$	3,700.00 \$	43,657.65 \$
54	8007625-00	Servicio médico integral para hemodiálisis y radiología intervencionista para el año 2023 - 2024	Servicio médico integral para hemodiálisis y radiología intervencionista para el año 2023 - 2024	33-A	Cometal, S.A. de CV en participación conjunta con Prof. Larroca, S. de RL de CV, ALIC, S.A. de CV, Barro, S.A. de CV y Soluciones Médico S.A. de CV.	UMAC HE CHH S&P 200	\$	\$	\$	6,000.00 \$	30,400.00 \$	30,400.00 \$	4,000.00 \$	36,400.00 \$
55	8007625-00	Servicio médico integral para hemodiálisis y radiología intervencionista para el año 2023 - 2024	Servicio médico integral para hemodiálisis y radiología intervencionista para el año 2023 - 2024	33-A	Cometal, S.A. de CV en participación conjunta con Prof. Larroca, S. de RL de CV, ALIC, S.A. de CV, Barro, S.A. de CV y Soluciones Médico S.A. de CV.	UMAC HE CHH OCC/Chalco	\$	\$	\$	6,000.00 \$	30,400.00 \$	30,400.00 \$	4,000.00 \$	36,400.00 \$
56	8007625-00	Servicio médico integral para hemodiálisis y radiología intervencionista para el año 2023 - 2024	Servicio médico integral para hemodiálisis y radiología intervencionista para el año 2023 - 2024	33-A	Cometal, S.A. de CV en participación conjunta con Prof. Larroca, S. de RL de CV, ALIC, S.A. de CV, Barro, S.A. de CV y Soluciones Médico S.A. de CV.	UMRE HE T Carr Bajó	\$	\$	\$	6,000.00 \$	30,400.00 \$	30,400.00 \$	4,000.00 \$	36,400.00 \$
57	8007625-00	Servicio médico integral para hemodiálisis y radiología intervencionista para el año 2023 - 2024	Servicio médico integral para hemodiálisis y radiología intervencionista para el año 2023 - 2024	33-A	Cometal, S.A. de CV en participación conjunta con Prof. Larroca, S. de RL de CV, ALIC, S.A. de CV, Barro, S.A. de CV y Soluciones Médico S.A. de CV.	UMAC HE CHH S&P 200	\$	\$	\$	6,000.00 \$	30,400.00 \$	30,400.00 \$	4,000.00 \$	36,400.00 \$
58	8007625-00	Servicio médico integral para hemodiálisis y radiología intervencionista para el año 2023 - 2024	Servicio médico integral para hemodiálisis y radiología intervencionista para el año 2023 - 2024	33-A	Cometal, S.A. de CV en participación conjunta con Prof. Larroca, S. de RL de CV, ALIC, S.A. de CV, Barro, S.A. de CV y Soluciones Médico S.A. de CV.	UMRE HE CHH OCC	\$	\$	\$	6,000.00 \$	30,400.00 \$	30,400.00 \$	4,000.00 \$	36,400.00 \$



DIRECCIÓN DE ADMINISTRACIÓN
 Unidad de Adquisiciones
 Coordinación de Adquisición de Bienes y
 Contratación de Servicios
 Coordinación Técnica de Bienes y Servicios
 División de Servicios Integrales

ANEXO A-1 RELACION DE CONTRATOS (POR CADA EJERCICIO)

DE TRATADOS NO. LA-04-CYD-050CY1088-7-16-2023 PARA LA CONTRATACIÓN DEL SERVICIO MÉDICO INTEGRAL PARA HEMODIÁLISIS Y RADIOLOGÍA INTERVENCIONISTA (SMI PARA HEMO) 2023 - 2024. LICITACIÓN PÚBLICA ELECTRÓNICA INTERNACIONAL MAZO LA COBERTURA

No.	Número de Contrato	Objeto del Contrato	Objeto del Contrato	Partido	Licitante	ODAD/LUNAME	EJERCICIO 2023				EJERCICIO 2024							
							Importe total máximo sin IVA 2023	IVA (Tasa 0%)	Importe total máximo con IVA 2023	IVA (Tasa 0%)	Importe total máximo sin IVA 2024	IVA (Tasa 0%)	Importe total máximo con IVA 2024	IVA (Tasa 0%)				
67	90871623-067	Servicio médico integral para hemodiálisis y radiología intervencionista (SMI para HEMO) a partir para el 01/01/2023 - 2024.	Servicio médico integral para hemodiálisis y radiología intervencionista (SMI para HEMO) a partir para el 01/01/2023 - 2024.	33-A	Comercial, S.A. de CV en participación conjunta con Peril LARTECA, S. de RL, de CV, ALIC, S.A. de CV, Juana, S.A. de CV y Soluciones Médico S.A. de CV.	UMAE- HC CHH Siglo XXI	\$	\$	\$	\$	6,008,035	6,008,035	50,387,009	50,387,009	8,008,035	8,008,035	58,445,002	58,445,002
68	90871623-068	Servicio médico integral para hemodiálisis y radiología intervencionista (SMI para HEMO) a partir para el 01/01/2023 - 2024.	Servicio médico integral para hemodiálisis y radiología intervencionista (SMI para HEMO) a partir para el 01/01/2023 - 2024.	33-A	Comercial, S.A. de CV en participación conjunta con Peril LARTECA, S. de RL, de CV, ALIC, S.A. de CV, Juana, S.A. de CV y Soluciones Médico S.A. de CV.	UMAE- Hospital de Chihuahua	\$	\$	\$	\$	6,008,035	6,008,035	50,387,009	50,387,009	8,008,035	8,008,035	58,445,002	58,445,002
69	90871623-069	Servicio médico integral para hemodiálisis y radiología intervencionista (SMI para HEMO) a partir para el 01/01/2023 - 2024.	Servicio médico integral para hemodiálisis y radiología intervencionista (SMI para HEMO) a partir para el 01/01/2023 - 2024.	42	Comercial, S.A. de CV en participación conjunta con Peril LARTECA, S. de RL, de CV, ALIC, S.A. de CV, Juana, S.A. de CV y Soluciones Médico S.A. de CV.	Maya II	\$	\$	\$	\$	107,608,889	107,608,889	877,608,889	877,608,889	1,106,644	1,106,644	984,754,533	984,754,533
70	90871623-070	Servicio médico integral para hemodiálisis y radiología intervencionista (SMI para HEMO) a partir para el 01/01/2023 - 2024.	Servicio médico integral para hemodiálisis y radiología intervencionista (SMI para HEMO) a partir para el 01/01/2023 - 2024.	42	Comercial, S.A. de CV en participación conjunta con Peril LARTECA, S. de RL, de CV, ALIC, S.A. de CV, Juana, S.A. de CV y Soluciones Médico S.A. de CV.	UMAE- HC SM de Chihuahua	\$	\$	\$	\$	10,328,800	10,328,800	79,165,640	79,165,640	10,328,800	10,328,800	89,494,440	89,494,440
71	90871623-071	Servicio médico integral para hemodiálisis y radiología intervencionista (SMI para HEMO) a partir para el 01/01/2023 - 2024.	Servicio médico integral para hemodiálisis y radiología intervencionista (SMI para HEMO) a partir para el 01/01/2023 - 2024.	48	Comercial, S.A. de CV en participación conjunta con Peril LARTECA, S. de RL, de CV, ALIC, S.A. de CV, Juana, S.A. de CV y Soluciones Médico S.A. de CV.	Daja Caliente	\$	\$	\$	\$	3,008,035	3,008,035	22,602,02	22,602,02	3,008,035	3,008,035	25,610,057	25,610,057
72	90871623-072	Servicio médico integral para hemodiálisis y radiología intervencionista (SMI para HEMO) a partir para el 01/01/2023 - 2024.	Servicio médico integral para hemodiálisis y radiología intervencionista (SMI para HEMO) a partir para el 01/01/2023 - 2024.	48	Comercial, S.A. de CV en participación conjunta con Peril LARTECA, S. de RL, de CV, ALIC, S.A. de CV, Juana, S.A. de CV y Soluciones Médico S.A. de CV.	Maya II	\$	\$	\$	\$	20,311,095	20,311,095	163,230,70	163,230,70	20,311,095	20,311,095	183,541,795	183,541,795



GOBIERNO DE
MÉXICO



DIRECCIÓN DE ADMINISTRACIÓN
Unidad de Adjudicaciones
Coordinación de Adquisición de Bienes y
Contratación de Servicios
Coordinación Técnica de Bienes y Servicios
División de Servicios Integrales

ANEXO A-1 RELACIÓN DE CONTRATOS (POR CADA EJERCICIO)

DE CONTRATOS NO. LA 36-CYB-000/INSS-7-16-2023 PARA LA CONTRATACIÓN DEL SERVICIO MÉDICO INTEGRAL PARA HERMINIA Y RADIOLOGÍA INTERVENCIONISTA (MI) PARA HERMI 2023 - 2024.

No.	Número de Contrato	Objeto del Contrato	Objeto del Contrato	Licitante	MODALIDAD	EJERCICIO 2023			EJERCICIO 2024		
						Importe total máximo sin IVA 2023	IVA (Tasa 16%)	Importe total máximo con IVA 2023	Importe total máximo sin IVA 2024	IVA (Tasa 16%)	Importe total máximo con IVA 2024
75	0007623-075	Servicio Médico Integral para Herminiana y Radiología Intervencionista (MI) para HERMI 2023 - 2024. Para el OADM-HE-3 Toluca.	40	OMAR HE-3 Toluca	\$ -	\$ -	\$ -	\$ 10,317.17	\$ 10,317.17	\$ 22,402.32	\$ 22,402.32
76	0007623-076	Servicio Médico Integral para Herminiana y Radiología Intervencionista (MI) para HERMI 2023 - 2024. Para el OADM-HE-2 Ciudad Obregón	40	OMAR HE-2 Ciudad Obregón	\$ -	\$ -	\$ -	\$ 15,320.17	\$ 15,320.17	\$ 32,402.32	\$ 32,402.32
77	0007623-077	Servicio Médico Integral para Herminiana y Radiología Intervencionista (MI) para HERMI 2023 - 2024. Para el OADM-HE-5a de Ciudad Obregón	40	OMAR HE-5a Ciudad Obregón	\$ -	\$ -	\$ -	\$ 10,317.17	\$ 10,317.17	\$ 22,402.32	\$ 22,402.32
78	0007623-078	Servicio Médico Integral para Herminiana y Radiología Intervencionista (MI) para HERMI 2023 - 2024. Para el OADM-HE-5b de Ciudad Obregón	40	OMAR HE-5b Ciudad Obregón	\$ -	\$ -	\$ -	\$ 10,317.17	\$ 10,317.17	\$ 22,402.32	\$ 22,402.32
79	0007623-079	Servicio Médico Integral para Herminiana y Radiología Intervencionista (MI) para HERMI 2023 - 2024. Para el OADM-HE-6 de Ciudad Obregón	40	OMAR HE-6 Ciudad Obregón	\$ -	\$ -	\$ -	\$ 10,317.17	\$ 10,317.17	\$ 22,402.32	\$ 22,402.32



ANEXO A-1 RELACIÓN DE CONTRATOS (POR CADA EJERCICIO)

DE TRATADO NO. LA-10-CYD-056CYR000-21-2023 PARA LA CONTRATACIÓN DEL SERVICIO MÉDICO INTEGRAL PARA MEMORIAMANA Y RADIOLOGÍA INTERVENCIONISTA (UMI PARA MERN) 2023-2024

Table with columns: No., Número de Contrato, Objeto del Contrato, Objeto del Contrato, Partida, Licitante, COMAD/UMAI, Importe total máximo sin IVA 2023, IVA (Tasa 0%), Importe total máximo con IVA 2023, Importe total máximo con IVA 2024, IVA (Tasa 0%), Importe total máximo con IVA 2024, Impuesto total máximo con IVA 2024.



GOBIERNO DE MEXICO



DIRECCIÓN DE ADMINISTRACIÓN
Unidad de Adquisiciones
Contratación de Bienes y
Servicios
Coordinación Técnica de Bienes y Servicios
División de Servicios Integrales

ANEXO A-1 RELACION DE CONTRATOS (POR CADA EJERCICIO)

LICITACIÓN PÚBLICA ELECTRÓNICA INTERNACIONAL BASO LA COBERTURA
LICITACIÓN PÚBLICA ELECTRÓNICA INTERNACIONAL BASO LA COBERTURA
DE CONTRATOS DEL SERVICIO MÉDICO INTEGRAL PARA HEMODIÁLISIS Y RADIOLOGÍA INTERDISCIPLINARIA (SMI) PARA PERIÓDOS 2023 - 2024

Table with columns: No., Número de Contrato, Objeto del Contrato, Objeto del Contrato, Partes, Beneficiario, Domicilio, Importe total máximo en IVA 2023, IVA (Tasa MN), Importe total máximo en IVA 2023, Importe total máximo en IVA 2024, IVA (Tasa MN), Importe total máximo en IVA 2024, Importe total máximo en IVA 2025, IVA (Tasa MN), Importe total máximo en IVA 2025, Importe total máximo en IVA 2026, IVA (Tasa MN), Importe total máximo en IVA 2026, Importe total máximo en IVA 2027.



ANEXO A-1 RELACION DE CONTRATOS (POR CADA EJERCICIO)

DECLARACIÓN PÚBLICA ELETRÓNICA INTERNACIONAL BAJO LA COBERTURA
LICITACIÓN PÚBLICA PARA LA CONTRATACIÓN DEL SERVICIO MÉDICO INTEGRAL PARA HERMOSILLO Y RADIOLOGÍA INTERVENCIÓNISTA (PARI PARA HERR) 2023 - 2024

No.	Número de Contrato	Objeto del Contrato	Objeto del Contrato	Partida	Licitante	CÓDIGO/IMAGE	EJERCICIO 2023				EJERCICIO 2024							
							Importe total máximo sin IVA 2023	IVA (Tasa 0%)	Importe total máximo con IVA 2023	Importe total máximo sin IVA 2023	IVA (Tasa 0%)	Importe total máximo con IVA 2023	Importe total máximo sin IVA 2024	IVA (Tasa 0%)	Importe total máximo con IVA 2024	Importe total máximo sin IVA 2024	IVA (Tasa 0%)	Importe total máximo con IVA 2024
86	98871623-098	Servicio médico integral para Heredosamia y Radiología Intervenciónista (PARI para HERR) 2023 - 2024	Servicio médico integral para Heredosamia y Radiología Intervenciónista (PARI para HERR) 2023 - 2024	1	Charly Desarrollo Médico, S.A. de CV.	Mayre	\$ 3,448,265.31	\$ 2,837,932.5	\$ 3,733,242.36	\$ 3,632,999.48	\$ 3,632,999.48	\$ 952,799.82	\$ 1,210,808.71	\$ 9,669,762.01	\$ 14,803,757.03	\$ 2,273,403.37	\$ 17,207,159.20	
87	98871623-092	Servicio médico integral para Heredosamia y Radiología Intervenciónista (PARI para HERR) 2023 - 2024	Servicio médico integral para Heredosamia y Radiología Intervenciónista (PARI para HERR) 2023 - 2024	3	Charly Desarrollo Médico, S.A. de CV.	Me Heredo	\$ 1,655,803.66	\$ 248,141.0	\$ 1,807,723.06	\$ 5,018,025.00	\$ 5,018,025.00	\$ 1,181,012.24	\$ 1,657,932.12	\$ 6,442,807.09	\$ 10,901,077.03	\$ 1,071,650.11	\$ 12,086,526.14	
88	98871623-094	Servicio médico integral para Heredosamia y Radiología Intervenciónista (PARI para HERR) 2023 - 2024	Servicio médico integral para Heredosamia y Radiología Intervenciónista (PARI para HERR) 2023 - 2024	1E	Charly Desarrollo Médico, S.A. de CV.	UMAS HER CDM	\$ 3,112,666.66	\$ -498,222.9	\$ 3,023,843.5	\$ 7,855,477.06	\$ 7,855,477.06	\$ 1,333,076.46	\$ 1,822,164.32	\$ 10,822,994.63	\$ 24,741,078.60	\$ 3,591,806.86	\$ 18,730,672.46	
89	98871623-095	Servicio médico integral para Heredosamia y Radiología Intervenciónista (PARI para HERR) 2023 - 2024	Servicio médico integral para Heredosamia y Radiología Intervenciónista (PARI para HERR) 2023 - 2024	28	Charly Desarrollo Médico, S.A. de CV.	Boja California	\$ 797,316.53	\$ 127,803.64	\$ 925,120.17	\$ 799,626.53	\$ 799,626.53	\$ 127,803.64	\$ 195,243.26	\$ 252,207.20	\$ 1,066,470.36	\$ 2,101,848.59	\$ 182,850.43	\$ 2,279,705.62
90	98871623-096	Servicio médico integral para Heredosamia y Radiología Intervenciónista (PARI para HERR) 2023 - 2024	Servicio médico integral para Heredosamia y Radiología Intervenciónista (PARI para HERR) 2023 - 2024	38	Charly Desarrollo Médico, S.A. de CV.	UMAS HER T Heredo	\$ 797,316.53	\$ 127,803.64	\$ 925,120.17	\$ 797,626.53	\$ 797,626.53	\$ 127,803.64	\$ 195,243.26	\$ 252,207.20	\$ 1,066,470.36	\$ 2,101,848.59	\$ 182,850.43	\$ 2,279,705.62
91	98871623-097	Servicio médico integral para Heredosamia y Radiología Intervenciónista (PARI para HERR) 2023 - 2024	Servicio médico integral para Heredosamia y Radiología Intervenciónista (PARI para HERR) 2023 - 2024	38	Charly Desarrollo Médico, S.A. de CV.	UMAS HER T Heredo	\$ 797,316.53	\$ 127,803.64	\$ 925,120.17	\$ 797,626.53	\$ 797,626.53	\$ 127,803.64	\$ 195,243.26	\$ 252,207.20	\$ 1,066,470.36	\$ 2,101,848.59	\$ 182,850.43	\$ 2,279,705.62
92	98871623-098	Servicio médico integral para Heredosamia y Radiología Intervenciónista (PARI para HERR) 2023 - 2024	Servicio médico integral para Heredosamia y Radiología Intervenciónista (PARI para HERR) 2023 - 2024	2	Maat Tecnología S.A. de CV. en asociación con Proante, S.A. de CV.	Boja California	\$ 6,262,448.03	\$ 1,335,910.23	\$ 9,407,620.16	\$ 18,208,164.64	\$ 18,208,164.64	\$ 3,103,636.24	\$ 22,499,888.09	\$ 26,549,887.26	\$ 6,381,602.79	\$ 32,931,490.05	\$ 9,691,488.54	\$ 70,213,238.92



**GOBIERNO DE
MÉXICO**



DIRECCIÓN DE ADMINISTRACIÓN
Unidad de Adquisiciones
Coordinación de Adquisición de Bienes y
Contratación de Servicios
Coordinación Técnica de Bienes y Servicios
División de Servicios Integrales

ANEXO A-1 RELACION DE CONTRATOS (POR CADA EJERCICIO)

LICITACIÓN PÚBLICA ELECTRÓNICA INTERNACIONAL BAJO LA COBERTURA
DE TRATADO NO. LA-50-CYS-050CYS2888-1-16-2023 PARA LA CONTRATACIÓN DEL SERVICIO MÉDICO INTEGRAL PARA NEODINAMIA Y RADIOLOGÍA INTERVENCIÓNISTA (IM) PARA PERÍODOS 2023 - 2024

No.	Número de Contrato	Objeto del Contrato	Objeto del Contrato	Partida	Letra	Clasificación	EJERCICIO 2023		EJERCICIO 2024		Importe total estimado con IVA 2024	L.V.A. (Tasa 16%)	Importe total estimado con IVA 2024	L.V.A. (Tasa 16%)	Importe total estimado con IVA 2024
							Importe total estimado con IVA 2023	L.V.A. (Tasa 16%)	Importe total estimado con IVA 2023	L.V.A. (Tasa 16%)					
98	00187623-006	Servicio Médico Integral para Neodinia y Radiología Intervenciónista (IM) para el periodo 2023-2024	Servicio Médico Integral para Neodinia y Radiología Intervenciónista (IM) para el periodo 2023-2024	U	Medic Technology S.A. de CV en participación con Inverme S.A. de CV	U646E-HE-25-COPI-Hospital	\$ 4,072,853.96	\$ 631,649.01	\$ 3,441,204.95	\$ 536,500.00	\$ 2,904,704.95	\$ 444,682.74	\$ 2,460,022.21	\$ 377,039.76	\$ 2,837,062.45
99	00187623-005	Servicio Médico Integral para Neodinia y Radiología Intervenciónista (IM) para el periodo 2023-2024	Servicio Médico Integral para Neodinia y Radiología Intervenciónista (IM) para el periodo 2023-2024	4	Medical Life Support S.A. de CV en participación con Inverme S.A. de CV	Quimica 200	\$ 1,017,018.09	\$ 159,592.32	\$ 857,425.77	\$ 132,407.65	\$ 725,018.12	\$ 110,360.79	\$ 614,657.33	\$ 93,537.58	\$ 521,119.75
100	00187623-001	Servicio Médico Integral para Neodinia y Radiología Intervenciónista (IM) para el periodo 2023-2024	Servicio Médico Integral para Neodinia y Radiología Intervenciónista (IM) para el periodo 2023-2024	5	Medical Life Support S.A. de CV en participación con Inverme S.A. de CV	IMAPRO	\$ 2,817,228.31	\$ 432,711.66	\$ 2,384,516.65	\$ 365,330.96	\$ 2,019,185.69	\$ 302,826.46	\$ 1,716,359.23	\$ 260,458.77	\$ 1,455,900.46
101	00187623-001	Servicio Médico Integral para Neodinia y Radiología Intervenciónista (IM) para el periodo 2023-2024	Servicio Médico Integral para Neodinia y Radiología Intervenciónista (IM) para el periodo 2023-2024	7	Medical Life Support S.A. de CV en participación con Inverme S.A. de CV	U646E-HE-25-COPI-Hospital	\$ 6,018,493.90	\$ 918,679.04	\$ 5,100,000.00	\$ 764,630.63	\$ 4,335,369.37	\$ 657,414.38	\$ 3,677,955.00	\$ 551,625.56	\$ 3,126,329.44
102	00187623-002	Servicio Médico Integral para Neodinia y Radiología Intervenciónista (IM) para el periodo 2023-2024	Servicio Médico Integral para Neodinia y Radiología Intervenciónista (IM) para el periodo 2023-2024	16	Medical Life Support S.A. de CV en participación con Inverme S.A. de CV	U646E-HE-25-COPI-Hospital	\$ 2,378,083.31	\$ 361,693.01	\$ 2,016,390.30	\$ 302,422.70	\$ 1,713,967.60	\$ 260,195.14	\$ 1,453,772.46	\$ 218,166.77	\$ 1,235,605.69
103	00187623-005	Servicio Médico Integral para Neodinia y Radiología Intervenciónista (IM) para el periodo 2023-2024	Servicio Médico Integral para Neodinia y Radiología Intervenciónista (IM) para el periodo 2023-2024	17	Medical Life Support S.A. de CV en participación con Inverme S.A. de CV	U646E-HE-25-COPI-Hospital	\$ 5,684,928.00	\$ 861,138.24	\$ 4,823,789.76	\$ 724,454.83	\$ 4,100,000.00	\$ 615,999.24	\$ 3,484,000.76	\$ 522,600.16	\$ 2,961,400.60

DIRECCIÓN DE ADMINISTRACIÓN
Unidad de Adquisiciones
Comisión de Adquisición de Bienes y
Contratación de Servicios
Coordinación Técnica de Bienes y Servicios
División de Servicios Integrados

ANEXO A-1 RELACION DE CONTRATOS (POR CADA EJERCICIO)

LIQUIDACIÓN PÚBLICA ELECTRÓNICA INTERNACIONAL BAJO LA COBERTURA
LICITACIÓN PÚBLICA PARA LA CONTRATACIÓN DEL SERVICIO MÉDICO INTEGRAL PARA HEMODIÁLISIS Y NEFROLOGÍA INTERVENCIÓNISTA (MI) PARA PERÍO 2023 - 2024.

No.	Número Contrato	Clave del Contrato	Clave del Centro	Nombre del Contratista	Materia	Ubicación	EJERCICIO 2023					EJERCICIO 2024						
							Importe total máximo en IVA 2023	IVA (Tasa 16%)	Importe total máximo con IVA 2023	IVA (Tasa 16%)	Importe total máximo en IVA 2024	IVA (Tasa 16%)	Importe total máximo con IVA 2024	IVA (Tasa 16%)	Importe total máximo en IVA 2024	IVA (Tasa 16%)	Importe total máximo con IVA 2024	
01	00017623-70	00017623-70	00017623-70	Servicio Médico Integral para Hemodiálisis y Nefrología Intervenciónista (MI) para el periodo 2023 - 2024 a través de un contrato de prestación de servicios (MI) para el periodo 2023 - 2024.	25	Mediana Internacional S.A de CV.	CIUDAD JUÁREZ	\$ 57,966,800.00	9,274,688.00	\$ 67,241,488.00	\$ 1,075,063.68	\$ 68,316,551.68	\$ 11,010,249.07	\$ 79,326,800.75	\$ 12,692,292.91	\$ 92,019,093.66	\$ 14,726,645.38	\$ 106,745,739.04
02	00017623-70	00017623-70	00017623-70	Servicio Médico Integral para Hemodiálisis y Nefrología Intervenciónista (MI) para el periodo 2023 - 2024 a través de un contrato de prestación de servicios (MI) para el periodo 2023 - 2024.	25A	Mediana Internacional S.A de CV.	CIUDAD JUÁREZ	\$ 70,646,000.00	11,303,360.00	\$ 81,949,360.00	\$ 1,311,191.04	\$ 83,260,551.04	\$ 13,322,485.76	\$ 96,583,036.80	\$ 15,453,285.89	\$ 112,036,322.69	\$ 18,076,611.63	\$ 130,112,934.32
03	00017623-70	00017623-70	00017623-70	Servicio Médico Integral para Hemodiálisis y Nefrología Intervenciónista (MI) para el periodo 2023 - 2024 a través de un contrato de prestación de servicios (MI) para el periodo 2023 - 2024.	25A	Mediana Internacional S.A de CV.	CIUDAD JUÁREZ	\$ 3,075,000.00	492,000.00	\$ 3,567,000.00	\$ 56,856.00	\$ 3,623,856.00	\$ 581,012.96	\$ 4,204,868.96	\$ 672,772.74	\$ 4,877,641.70	\$ 731,611.52	\$ 5,609,253.22
04	00017623-70	00017623-70	00017623-70	Servicio Médico Integral para Hemodiálisis y Nefrología Intervenciónista (MI) para el periodo 2023 - 2024 a través de un contrato de prestación de servicios (MI) para el periodo 2023 - 2024.	25A	Mediana Internacional S.A de CV.	CIUDAD JUÁREZ	\$ 3,075,000.00	492,000.00	\$ 3,567,000.00	\$ 56,856.00	\$ 3,623,856.00	\$ 581,012.96	\$ 4,204,868.96	\$ 672,772.74	\$ 4,877,641.70	\$ 731,611.52	\$ 5,609,253.22
05	00017623-70	00017623-70	00017623-70	Servicio Médico Integral para Hemodiálisis y Nefrología Intervenciónista (MI) para el periodo 2023 - 2024 a través de un contrato de prestación de servicios (MI) para el periodo 2023 - 2024.	25A	Mediana Internacional S.A de CV.	CIUDAD JUÁREZ	\$ 3,075,000.00	492,000.00	\$ 3,567,000.00	\$ 56,856.00	\$ 3,623,856.00	\$ 581,012.96	\$ 4,204,868.96	\$ 672,772.74	\$ 4,877,641.70	\$ 731,611.52	\$ 5,609,253.22
06	00017623-70	00017623-70	00017623-70	Servicio Médico Integral para Hemodiálisis y Nefrología Intervenciónista (MI) para el periodo 2023 - 2024 a través de un contrato de prestación de servicios (MI) para el periodo 2023 - 2024.	25A	Mediana Internacional S.A de CV.	CIUDAD JUÁREZ	\$ 3,075,000.00	492,000.00	\$ 3,567,000.00	\$ 56,856.00	\$ 3,623,856.00	\$ 581,012.96	\$ 4,204,868.96	\$ 672,772.74	\$ 4,877,641.70	\$ 731,611.52	\$ 5,609,253.22
07	00017623-70	00017623-70	00017623-70	Servicio Médico Integral para Hemodiálisis y Nefrología Intervenciónista (MI) para el periodo 2023 - 2024 a través de un contrato de prestación de servicios (MI) para el periodo 2023 - 2024.	25A	Mediana Internacional S.A de CV.	CIUDAD JUÁREZ	\$ 3,075,000.00	492,000.00	\$ 3,567,000.00	\$ 56,856.00	\$ 3,623,856.00	\$ 581,012.96	\$ 4,204,868.96	\$ 672,772.74	\$ 4,877,641.70	\$ 731,611.52	\$ 5,609,253.22
08	00017623-70	00017623-70	00017623-70	Servicio Médico Integral para Hemodiálisis y Nefrología Intervenciónista (MI) para el periodo 2023 - 2024 a través de un contrato de prestación de servicios (MI) para el periodo 2023 - 2024.	25A	Mediana Internacional S.A de CV.	CIUDAD JUÁREZ	\$ 3,075,000.00	492,000.00	\$ 3,567,000.00	\$ 56,856.00	\$ 3,623,856.00	\$ 581,012.96	\$ 4,204,868.96	\$ 672,772.74	\$ 4,877,641.70	\$ 731,611.52	\$ 5,609,253.22
09	00017623-70	00017623-70	00017623-70	Servicio Médico Integral para Hemodiálisis y Nefrología Intervenciónista (MI) para el periodo 2023 - 2024 a través de un contrato de prestación de servicios (MI) para el periodo 2023 - 2024.	25A	Mediana Internacional S.A de CV.	CIUDAD JUÁREZ	\$ 3,075,000.00	492,000.00	\$ 3,567,000.00	\$ 56,856.00	\$ 3,623,856.00	\$ 581,012.96	\$ 4,204,868.96	\$ 672,772.74	\$ 4,877,641.70	\$ 731,611.52	\$ 5,609,253.22
10	00017623-70	00017623-70	00017623-70	Servicio Médico Integral para Hemodiálisis y Nefrología Intervenciónista (MI) para el periodo 2023 - 2024 a través de un contrato de prestación de servicios (MI) para el periodo 2023 - 2024.	25A	Mediana Internacional S.A de CV.	CIUDAD JUÁREZ	\$ 3,075,000.00	492,000.00	\$ 3,567,000.00	\$ 56,856.00	\$ 3,623,856.00	\$ 581,012.96	\$ 4,204,868.96	\$ 672,772.74	\$ 4,877,641.70	\$ 731,611.52	\$ 5,609,253.22
11	00017623-70	00017623-70	00017623-70	Servicio Médico Integral para Hemodiálisis y Nefrología Intervenciónista (MI) para el periodo 2023 - 2024 a través de un contrato de prestación de servicios (MI) para el periodo 2023 - 2024.	25A	Mediana Internacional S.A de CV.	CIUDAD JUÁREZ	\$ 3,075,000.00	492,000.00	\$ 3,567,000.00	\$ 56,856.00	\$ 3,623,856.00	\$ 581,012.96	\$ 4,204,868.96	\$ 672,772.74	\$ 4,877,641.70	\$ 731,611.52	\$ 5,609,253.22
12	00017623-70	00017623-70	00017623-70	Servicio Médico Integral para Hemodiálisis y Nefrología Intervenciónista (MI) para el periodo 2023 - 2024 a través de un contrato de prestación de servicios (MI) para el periodo 2023 - 2024.	25A	Mediana Internacional S.A de CV.	CIUDAD JUÁREZ	\$ 3,075,000.00	492,000.00	\$ 3,567,000.00	\$ 56,856.00	\$ 3,623,856.00	\$ 581,012.96	\$ 4,204,868.96	\$ 672,772.74	\$ 4,877,641.70	\$ 731,611.52	\$ 5,609,253.22
13	00017623-70	00017623-70	00017623-70	Servicio Médico Integral para Hemodiálisis y Nefrología Intervenciónista (MI) para el periodo 2023 - 2024 a través de un contrato de prestación de servicios (MI) para el periodo 2023 - 2024.	25A	Mediana Internacional S.A de CV.	CIUDAD JUÁREZ	\$ 3,075,000.00	492,000.00	\$ 3,567,000.00	\$ 56,856.00	\$ 3,623,856.00	\$ 581,012.96	\$ 4,204,868.96	\$ 672,772.74	\$ 4,877,641.70	\$ 731,611.52	\$ 5,609,253.22
14	00017623-70	00017623-70	00017623-70	Servicio Médico Integral para Hemodiálisis y Nefrología Intervenciónista (MI) para el periodo 2023 - 2024 a través de un contrato de prestación de servicios (MI) para el periodo 2023 - 2024.	25A	Mediana Internacional S.A de CV.	CIUDAD JUÁREZ	\$ 3,075,000.00	492,000.00	\$ 3,567,000.00	\$ 56,856.00	\$ 3,623,856.00	\$ 581,012.96	\$ 4,204,868.96	\$ 672,772.74	\$ 4,877,641.70	\$ 731,611.52	\$ 5,609,253.22
15	00017623-70	00017623-70	00017623-70	Servicio Médico Integral para Hemodiálisis y Nefrología Intervenciónista (MI) para el periodo 2023 - 2024 a través de un contrato de prestación de servicios (MI) para el periodo 2023 - 2024.	25A	Mediana Internacional S.A de CV.	CIUDAD JUÁREZ	\$ 3,075,000.00	492,000.00	\$ 3,567,000.00	\$ 56,856.00	\$ 3,623,856.00	\$ 581,012.96	\$ 4,204,868.96	\$ 672,772.74	\$ 4,877,641.70	\$ 731,611.52	\$ 5,609,253.22



ANEXO A-1 RELACION DE CONTRATOS (POR CADA EJERCICIO)

LICITACIÓN PÚBLICA ELECTRÓNICA INTERNACIONAL LIGO LA COBERTURA
LICITACIÓN PÚBLICA DEL SERVICIO MÉDICO INTEGRAL PARA HEMODIÁLISIS Y RADIOLOGÍA INTERVENCIONISTA (PHI) PARA EL PERÍODO 2023 - 2024

No.	Número de Contrato	Objeto del Contrato	Partida	Licitante	Objeto/UMAE	EJERCICIO 2023			EJERCICIO 2024				
						Importe total millones en IVA 2023	L.V.A. (Tasa 16%)	Importe total millones con IVA 2023	Importe total millones en IVA 2024	L.V.A. (Tasa 16%)	Importe total millones con IVA 2024		
76	9817623-06	Servicio médico integral para Hemodiálisis y Radiología Intervencionista (PHI) para HICDE 2023 - 2024. Parcial 25. UMAE PC 2. UMH 2023	25	Warrner Internacional S.A. de C.V.	UMAE HIC 2 Chile Drogas	\$ 146,522.22	\$ -31,453.56	\$ 109,068.66	\$ 70,529.67	\$ 6,297,073.33	\$ 140,860.33	\$ 3,090,794.66	
77	9817623-07	Servicio médico integral para Hemodiálisis y Radiología Intervencionista (PHI) para HICDE 2023 - 2024. Parcial 25. UMAE HIC 2. UMH 2023	25	Warrner Internacional S.A. de C.V.	UMAE HIC 2 Chile Drogas	\$ 377,648.08	\$ 50,797.08	\$ 362,798.96	\$ 62,291.29	\$ 3,254,443.88	\$ 3,062,992.55	\$ 2,762,292.18	
78	9817623-08	Servicio médico integral para Hemodiálisis y Radiología Intervencionista (PHI) para HICDE 2023 - 2024. Parcial 25. UMAE HIC 2. UMH 2023	25-A	Warrner Internacional S.A. de C.V.	UMAE HIC 2 Chile Drogas	\$ 104,852.02	\$ 20,466.37	\$ 125,318.39	\$ 85,072.59	\$ 2,222,145.30	\$ 2,097,062.71	\$ 14,860,417.9	
79	9817623-09	Servicio médico integral para Hemodiálisis y Radiología Intervencionista (PHI) para HICDE 2023 - 2024. Parcial 25. UMAE HIC 2. UMH 2023	25-A	Warrner Internacional S.A. de C.V.	UMAE HIC 2 Chile Drogas	\$ 3,070,880.13	\$ 477,354.30	\$ 3,098,234.43	\$ 1,241,218.85	\$ 3,052,296.49	\$ 3,180,298.82	\$ 22,533,161.22	
80	9817623-10	Servicio médico integral para Hemodiálisis y Radiología Intervencionista (PHI) para HICDE 2023 - 2024. Parcial 25. UMAE HIC 2. UMH 2023	25-A	Warrner Internacional S.A. de C.V.	UMAE HIC 2 Chile Drogas	\$ 640,964.22	\$ 103,999.08	\$ 753,963.30	\$ 1,608,000.00	\$ 255,113.33	\$ 1,863,623.33	\$ 6,313,299.40	\$ 5,026,620.97
81	9817623-11	Servicio médico integral para Hemodiálisis y Radiología Intervencionista (PHI) para HICDE 2023 - 2024. Parcial 25. UMAE HIC 2. UMH 2023	25-A	Warrner Internacional S.A. de C.V.	UMAE HIC 2 Chile Drogas	\$ 794,752.40	\$ 70,162.30	\$ 864,914.70	\$ 377,761.02	\$ 2,808,640.79	\$ 2,430,879.77	\$ 794,402.38	\$ 5,759,418.58

ANEXO A-1 RELACION DE CONTRATOS (POR CADA EJERCICIO)

DE CONTRATADOS NO. LA-S0-038-0586/2023 Y 1-16-2023 PARA LA CONTRATACIÓN DEL SERVICIO MÉDICO INTEGRAL PARA HEMODIÁLISIS Y RADIOLOGÍA INTERVENCIÓNISTA (H) PAUSA HECH 2023 - 2024.

No.	Número de Contrato	Objeto del Contrato	Objeto del Contrato	Prestador	Licitante	CANTIDAD	EJERCICIO 2023			EJERCICIO 2024						
							ImpORTE total mínimo con IVA 2023	IVA (Tasa 16%)	ImpORTE total mínimo con IVA 2023	ImpORTE total mínimo con IVA 2024	IVA (Tasa 16%)	ImpORTE total mínimo con IVA 2024				
12	IMP7623-05	Servicio médico integral para hemodialisis y radiología intervencionista (H) para HECH 2023 - 2024	SERVICIO MÉDICO INTEGRAL PARA HEMODIÁLISIS Y RADIOLOGÍA INTERVENCIÓNISTA (H) PARA HECH 2023 - 2024	21-A	Medios Internacionales S.A. de C.V.	UMA HE CHM S de CV	\$ 953,971.56	\$ 152,636.69	\$ 1,060,785.99	\$ 1,060,785.99	\$ 172,914.39	\$ 2,289,486.77	\$ 370,312.04	\$ 4,277,202.33	\$ 697,765.50	\$ 5,074,967.83
13	IMP7623-02	Servicio médico integral para hemodialisis y radiología intervencionista (H) para HECH 2023 - 2024	SERVICIO MÉDICO INTEGRAL PARA HEMODIÁLISIS Y RADIOLOGÍA INTERVENCIÓNISTA (H) PARA HECH 2023 - 2024	21-A	Medios Internacionales S.A. de C.V.	UMA HE CHM S de CV	\$ 963,795.61	\$ 156,217.34	\$ 1,120,012.95	\$ 1,120,012.95	\$ 183,644.68	\$ 2,423,664.60	\$ 395,371.27	\$ 2,819,035.87	\$ 452,346.60	\$ 3,271,382.47
14	IMP7623-04	Servicio médico integral para hemodialisis y radiología intervencionista (H) para HECH 2023 - 2024	SERVICIO MÉDICO INTEGRAL PARA HEMODIÁLISIS Y RADIOLOGÍA INTERVENCIÓNISTA (H) PARA HECH 2023 - 2024	21-A	Medios Internacionales S.A. de C.V.	UMA HE CHM S de CV	\$ 1,006,699.66	\$ 163,078.34	\$ 1,169,778.00	\$ 1,169,778.00	\$ 192,564.45	\$ 2,362,342.45	\$ 387,271.27	\$ 2,749,613.72	\$ 439,556.41	\$ 3,189,170.13
15	IMP7623-05	Servicio médico integral para hemodialisis y radiología intervencionista (H) para HECH 2023 - 2024	SERVICIO MÉDICO INTEGRAL PARA HEMODIÁLISIS Y RADIOLOGÍA INTERVENCIÓNISTA (H) PARA HECH 2023 - 2024	21-A	Medios Internacionales S.A. de C.V.	UMA HE CHM S de CV	\$ 1,032,881.70	\$ 169,261.08	\$ 1,202,142.78	\$ 1,202,142.78	\$ 197,696.22	\$ 2,399,839.00	\$ 395,371.27	\$ 2,795,210.27	\$ 452,346.60	\$ 3,247,556.87
16	IMP7623-06	Servicio médico integral para hemodialisis y radiología intervencionista (H) para HECH 2023 - 2024	SERVICIO MÉDICO INTEGRAL PARA HEMODIÁLISIS Y RADIOLOGÍA INTERVENCIÓNISTA (H) PARA HECH 2023 - 2024	21-A	Medios Internacionales S.A. de C.V.	UMA HE CHM S de CV	\$ 1,022,881.70	\$ 169,261.08	\$ 1,192,142.78	\$ 1,192,142.78	\$ 197,696.22	\$ 2,389,839.00	\$ 395,371.27	\$ 2,785,210.27	\$ 452,346.60	\$ 3,237,556.87
17	IMP7623-07	Servicio médico integral para hemodialisis y radiología intervencionista (H) para HECH 2023 - 2024	SERVICIO MÉDICO INTEGRAL PARA HEMODIÁLISIS Y RADIOLOGÍA INTERVENCIÓNISTA (H) PARA HECH 2023 - 2024	21-A	Medios Internacionales S.A. de C.V.	UMA HE CHM S de CV	\$ 1,008,603.77	\$ 163,344.42	\$ 1,171,948.19	\$ 1,171,948.19	\$ 195,704.29	\$ 2,367,652.48	\$ 395,371.27	\$ 2,763,023.75	\$ 452,346.60	\$ 3,215,370.35



ANEXO A-1 RELACIÓN DE CONTRATOS (POR CADA EJERCICIO)

DE TRATADOS NO. LA-90-CY0-000VBBB-0-16-2023 PARA LA CONTRATACIÓN DEL SERVICIO MÉDICO INTEGRAL PARA HEMODIÁLISIS Y RADIOLOGÍA INTERVENCIÓNISTA (SAM PARA HERR 2023 - 2024)
LICITACIÓN PÚBLICA ELECTRÓNICA INTERNACIONAL MAYO LA COBERTURA

Table with columns: No., Número de Contrato, Objeto del Contrato, Objeto del Contrato, Periodo, Licitante, CODAD/UMAE, Importe total mínimo en IVA 2023, I.V.A. (Tasa 16%), Importe total mínimo con IVA 2023, Importe total mínimo en IVA 2024, I.V.A. (Tasa 16%), Importe total mínimo con IVA 2024, Importe total mínimo en IVA 2024, I.V.A. (Tasa 16%), Importe total mínimo con IVA 2024.

DIRECCIÓN DE ADMINISTRACIÓN
Unidad de Adquisiciones,
Contratación de Bienes y
Contratación de Servicios
Coordinación Técnica de Bienes y Servicios
Catálogo de Servicios Integrales

ANEXO A-1 RELACIÓN DE CONTRATOS (POR CADA EJERCICIO)

DECRETADO NO. LA-58-GTR-050C/09/99-B-1/16-2023 PARA LA CONTRATACIÓN DEL SERVICIO MÉDICO INTEGRAL PARA HEMODIÁLISIS Y RADIOLOGÍA INTERVENCIONISTA (SMI) PARA HEMI 2023 - 2024.
LICITACIÓN PÚBLICA ELECTRÓNICA INTERNACIONAL BAJO LA COBERTURA



No.	Número de Contrato	Objeto del Contrato	Objeto del Contrato	Partida	Licitante	DEGAD/UNAE	EJERCICIO 2023				EJERCICIO 2024					
							Importe total estimado con IVA (M\$)	IVA (Tasa 16%) (M\$)	Importe total estimado sin IVA (M\$)	IVA (Tasa 16%) (M\$)	Importe total estimado con IVA (M\$)	IVA (Tasa 16%) (M\$)	Importe total estimado sin IVA (M\$)	IVA (Tasa 16%) (M\$)		
04	9807625-05	Servicio Médico Integral para Hemodiálisis y Radiología Intervencionista (SMI) para HE 01 2023 - 2024. Parada 29	Servicio Médico Integral para Hemodiálisis y Radiología Intervencionista (SMI) para HE 01 2023 - 2024. Parada 29	29	Medico Internacional S.A. de C.V.		\$	\$	\$	\$	\$	\$	\$	\$	\$	
05	9807625-16	Servicio Médico Integral para Hemodiálisis y Radiología Intervencionista (SMI) para HE 02 2023 - 2024. Parada 29 UNAE	Servicio Médico Integral para Hemodiálisis y Radiología Intervencionista (SMI) para HE 02 2023 - 2024. Parada 29 UNAE	29	Medico Internacional S.A. de C.V.		\$	\$	\$	\$	\$	\$	\$	\$	\$	\$
06	9807625-17	Servicio Médico Integral para Hemodiálisis y Radiología Intervencionista (SMI) para HE 03 2023 - 2024. Parada 29 UNAE	Servicio Médico Integral para Hemodiálisis y Radiología Intervencionista (SMI) para HE 03 2023 - 2024. Parada 29 UNAE	29	Medico Internacional S.A. de C.V.		\$	\$	\$	\$	\$	\$	\$	\$	\$	\$
07	9807625-18	Servicio Médico Integral para Hemodiálisis y Radiología Intervencionista (SMI) para HE 04 2023 - 2024. Parada 29 UNAE	Servicio Médico Integral para Hemodiálisis y Radiología Intervencionista (SMI) para HE 04 2023 - 2024. Parada 29 UNAE	29	Medico Internacional S.A. de C.V.		\$	\$	\$	\$	\$	\$	\$	\$	\$	\$
08	9807625-19	Servicio Médico Integral para Hemodiálisis y Radiología Intervencionista (SMI) para HE 05 2023 - 2024. Parada 29 UNAE	Servicio Médico Integral para Hemodiálisis y Radiología Intervencionista (SMI) para HE 05 2023 - 2024. Parada 29 UNAE	29	Medico Internacional S.A. de C.V.		\$	\$	\$	\$	\$	\$	\$	\$	\$	\$
09	9807625-20	Servicio Médico Integral para Hemodiálisis y Radiología Intervencionista (SMI) para HE 06 2023 - 2024. Parada 29 UNAE	Servicio Médico Integral para Hemodiálisis y Radiología Intervencionista (SMI) para HE 06 2023 - 2024. Parada 29 UNAE	29	Medico Internacional S.A. de C.V.		\$	\$	\$	\$	\$	\$	\$	\$	\$	\$



ANEXO A-1 RELACIÓN DE CONTRATOS (POR CADA EJERCICIO)

DE TRATADOS NO. LA-50-CYB-080C/ENB-1 (18-2023 PARA LA CONTRATACIÓN DEL SERVICIO MÉDICO INTEGRAL PARA HEMODIÁLISIS Y RADIOLOGÍA INTERVENCIONISTA (SMI PARA HEM) 2023 - 2024

No.	Número de Contrato	Objeto del Contrato	Objeto (s) Contrato	Partida	Licitante	CÓDIGO/UMAE	EJERCICIO 2023				EJERCICIO 2024			
							Importe total millones de IVA 2023	IVA (Tasa 0%)	Importe total millones con IVA 2023	IVA (Tasa 0%)	Importe total millones con IVA 2024	IVA (Tasa 0%)	Importe total millones con IVA 2024	IVA (Tasa 0%)
102	30871625-443	Servicio Médico Integral para Hemodiálisis y Radiología Intervencionista (SMI para HEM) 2023 - 2024	29-A	Maximas Internacional S.A. de C.V.	UMAE HEM CDMX La Baza	\$ -	\$ -	\$ -	\$ -	\$ 23,433,100	\$ 3,746,291	\$ 27,179,391	\$ 3,746,291	\$ 31,925,682
103	30871625-443	Servicio Médico Integral para Hemodiálisis y Radiología Intervencionista (SMI para HEM) 2023 - 2024	29-A	Maximas Internacional S.A. de C.V.	UMAE HEM CDMX Siglo XXI	\$ -	\$ -	\$ -	\$ -	\$ 2,079,276	\$ 3,079,000	\$ 5,158,276	\$ 3,079,000	\$ 8,237,276
104	30871625-443	Servicio Médico Integral para Hemodiálisis y Radiología Intervencionista (SMI para HEM) 2023 - 2024	29-A	Maximas Internacional S.A. de C.V.	UMAE HEM CDMX La Baza	\$ -	\$ -	\$ -	\$ -	\$ -	\$ -	\$ -	\$ -	\$ -
105	30871625-443	Servicio Médico Integral para Hemodiálisis y Radiología Intervencionista (SMI para HEM) 2023 - 2024	29-A	Maximas Internacional S.A. de C.V.	UMAE HEM CDMX Siglo XXI	\$ -	\$ -	\$ -	\$ -	\$ -	\$ -	\$ -	\$ -	\$ -
106	30871625-443	Servicio Médico Integral para Hemodiálisis y Radiología Intervencionista (SMI para HEM) 2023 - 2024	29-A	Maximas Internacional S.A. de C.V.	UMAE HEM CDMX La Baza	\$ -	\$ -	\$ -	\$ -	\$ -	\$ -	\$ -	\$ -	\$ -
107	30871625-443	Servicio Médico Integral para Hemodiálisis y Radiología Intervencionista (SMI para HEM) 2023 - 2024	29-A	Maximas Internacional S.A. de C.V.	UMAE HEM CDMX Siglo XXI	\$ -	\$ -	\$ -	\$ -	\$ -	\$ -	\$ -	\$ -	\$ -
108	30871625-443	Servicio Médico Integral para Hemodiálisis y Radiología Intervencionista (SMI para HEM) 2023 - 2024	29-A	Maximas Internacional S.A. de C.V.	UMAE HEM CDMX La Baza	\$ -	\$ -	\$ -	\$ -	\$ -	\$ -	\$ -	\$ -	\$ -
109	30871625-443	Servicio Médico Integral para Hemodiálisis y Radiología Intervencionista (SMI para HEM) 2023 - 2024	29-A	Maximas Internacional S.A. de C.V.	UMAE HEM CDMX Siglo XXI	\$ -	\$ -	\$ -	\$ -	\$ -	\$ -	\$ -	\$ -	\$ -
110	30871625-443	Servicio Médico Integral para Hemodiálisis y Radiología Intervencionista (SMI para HEM) 2023 - 2024	29-A	Maximas Internacional S.A. de C.V.	UMAE HEM CDMX La Baza	\$ -	\$ -	\$ -	\$ -	\$ -	\$ -	\$ -	\$ -	\$ -
111	30871625-443	Servicio Médico Integral para Hemodiálisis y Radiología Intervencionista (SMI para HEM) 2023 - 2024	29-A	Maximas Internacional S.A. de C.V.	UMAE HEM CDMX Siglo XXI	\$ -	\$ -	\$ -	\$ -	\$ -	\$ -	\$ -	\$ -	\$ -
112	30871625-443	Servicio Médico Integral para Hemodiálisis y Radiología Intervencionista (SMI para HEM) 2023 - 2024	29-A	Maximas Internacional S.A. de C.V.	UMAE HEM CDMX La Baza	\$ -	\$ -	\$ -	\$ -	\$ -	\$ -	\$ -	\$ -	\$ -
113	30871625-443	Servicio Médico Integral para Hemodiálisis y Radiología Intervencionista (SMI para HEM) 2023 - 2024	29-A	Maximas Internacional S.A. de C.V.	UMAE HEM CDMX Siglo XXI	\$ -	\$ -	\$ -	\$ -	\$ -	\$ -	\$ -	\$ -	\$ -
114	30871625-443	Servicio Médico Integral para Hemodiálisis y Radiología Intervencionista (SMI para HEM) 2023 - 2024	29-A	Maximas Internacional S.A. de C.V.	UMAE HEM CDMX La Baza	\$ -	\$ -	\$ -	\$ -	\$ -	\$ -	\$ -	\$ -	\$ -
115	30871625-443	Servicio Médico Integral para Hemodiálisis y Radiología Intervencionista (SMI para HEM) 2023 - 2024	29-A	Maximas Internacional S.A. de C.V.	UMAE HEM CDMX Siglo XXI	\$ -	\$ -	\$ -	\$ -	\$ -	\$ -	\$ -	\$ -	\$ -
116	30871625-443	Servicio Médico Integral para Hemodiálisis y Radiología Intervencionista (SMI para HEM) 2023 - 2024	29-A	Maximas Internacional S.A. de C.V.	UMAE HEM CDMX La Baza	\$ -	\$ -	\$ -	\$ -	\$ -	\$ -	\$ -	\$ -	\$ -
117	30871625-443	Servicio Médico Integral para Hemodiálisis y Radiología Intervencionista (SMI para HEM) 2023 - 2024	29-A	Maximas Internacional S.A. de C.V.	UMAE HEM CDMX Siglo XXI	\$ -	\$ -	\$ -	\$ -	\$ -	\$ -	\$ -	\$ -	\$ -
118	30871625-443	Servicio Médico Integral para Hemodiálisis y Radiología Intervencionista (SMI para HEM) 2023 - 2024	29-A	Maximas Internacional S.A. de C.V.	UMAE HEM CDMX La Baza	\$ -	\$ -	\$ -	\$ -	\$ -	\$ -	\$ -	\$ -	\$ -
119	30871625-443	Servicio Médico Integral para Hemodiálisis y Radiología Intervencionista (SMI para HEM) 2023 - 2024	29-A	Maximas Internacional S.A. de C.V.	UMAE HEM CDMX Siglo XXI	\$ -	\$ -	\$ -	\$ -	\$ -	\$ -	\$ -	\$ -	\$ -
120	30871625-443	Servicio Médico Integral para Hemodiálisis y Radiología Intervencionista (SMI para HEM) 2023 - 2024	29-A	Maximas Internacional S.A. de C.V.	UMAE HEM CDMX La Baza	\$ -	\$ -	\$ -	\$ -	\$ -	\$ -	\$ -	\$ -	\$ -

DIRECCIÓN DE ADMINISTRACIÓN
Unidad de Adquisiciones,
Coordinación de Bienes y
Contratación de Servicios
Coordinación Técnica de Bienes y Servicios
División de Servicios Integrales

ANEXO A-1 RELACION DE CONTRATOS (POR CADA EJERCICIO)

LICITACIÓN PÚBLICA ELECTRÓNICA INTERNACIONAL BASTO LA COBERTURA
LICITACIÓN PÚBLICA ELECTRÓNICA INTERNACIONAL BASTO LA COBERTURA
LICITACIÓN PÚBLICA ELECTRÓNICA INTERNACIONAL BASTO LA COBERTURA (CON VALOR MÍNIMO) 2023 - 2024

No.	Número de Contrato	Objeto del Contrato	Objeto del Contrato	Partido	Licitante	SOLICITUD	EJERCICIO 2023		EJERCICIO 2024		Impuesto total máximo con IVA 2024	U.V.A. (Tasa 18%)	Impuesto total máximo con IVA 2024
							Impuesto total máximo con IVA 2023	U.V.A. (Tasa 18%)	Impuesto total máximo con IVA 2023	U.V.A. (Tasa 18%)			
146	3887143-146	Servicio médico integral para Hospital General y Hospital de Especialidades y Hospital de Diagnóstico y Referencia Epidemiológica (HIDRA) para el periodo 2023 - 2024	Servicio médico integral para Hospital General y Hospital de Especialidades y Hospital de Diagnóstico y Referencia Epidemiológica (HIDRA) para el periodo 2023 - 2024	30-A	VIAVENS INTERNACIONAL S.A de CV	UMAG HE CMN Grupo 80	\$	\$	\$	\$	2,453,000	15,994,300	17,447,300
147	3887143-147	Servicio médico integral para Hospital General y Hospital de Especialidades y Hospital de Diagnóstico y Referencia Epidemiológica (HIDRA) para el periodo 2023 - 2024	Servicio médico integral para Hospital General y Hospital de Especialidades y Hospital de Diagnóstico y Referencia Epidemiológica (HIDRA) para el periodo 2023 - 2024	30-A	VIAVENS INTERNACIONAL S.A de CV	UMAG HE CMN (GCC) OHMAG	\$	\$	\$	\$	2,775,000	20,124,000	22,899,000
148	3887143-148	Servicio médico integral para Hospital General y Hospital de Especialidades y Hospital de Diagnóstico y Referencia Epidemiológica (HIDRA) para el periodo 2023 - 2024	Servicio médico integral para Hospital General y Hospital de Especialidades y Hospital de Diagnóstico y Referencia Epidemiológica (HIDRA) para el periodo 2023 - 2024	30-A	VIAVENS INTERNACIONAL S.A de CV	UMAG HE I CMN BAP	\$	\$	\$	\$	1,790,000	12,000,000	13,790,000
149	3887143-149	Servicio médico integral para Hospital General y Hospital de Especialidades y Hospital de Diagnóstico y Referencia Epidemiológica (HIDRA) para el periodo 2023 - 2024	Servicio médico integral para Hospital General y Hospital de Especialidades y Hospital de Diagnóstico y Referencia Epidemiológica (HIDRA) para el periodo 2023 - 2024	30-A	VIAVENS INTERNACIONAL S.A de CV	UMAG HE CMN (GCC)	\$	\$	\$	\$	2,500,000	20,000,000	22,500,000
150	3887143-150	Servicio médico integral para Hospital General y Hospital de Especialidades y Hospital de Diagnóstico y Referencia Epidemiológica (HIDRA) para el periodo 2023 - 2024	Servicio médico integral para Hospital General y Hospital de Especialidades y Hospital de Diagnóstico y Referencia Epidemiológica (HIDRA) para el periodo 2023 - 2024	30-A	VIAVENS INTERNACIONAL S.A de CV	UMAG HE CMN Grupo 80	\$	\$	\$	\$	2,453,000	15,994,300	17,447,300
151	3887143-151	Servicio médico integral para Hospital General y Hospital de Especialidades y Hospital de Diagnóstico y Referencia Epidemiológica (HIDRA) para el periodo 2023 - 2024	Servicio médico integral para Hospital General y Hospital de Especialidades y Hospital de Diagnóstico y Referencia Epidemiológica (HIDRA) para el periodo 2023 - 2024	30-A	VIAVENS INTERNACIONAL S.A de CV	UMAG HE CMN (GCC) OHMAG	\$	\$	\$	\$	2,775,000	20,124,000	22,899,000





GOBIERNO DE
MEXICO



DIRECCIÓN DE ADMINISTRACIÓN
Unidad de Adquisiciones
Coordinación de Bienes y
Contratación de Servicios
Coordinación Técnica de Bienes y Servicios
División de Servicios Integrales

ANEXO A-1 RELACIÓN DE CONTRATOS (POR CADA EJERCICIO)

LICITACIÓN PÚBLICA ELECTRÓNICA INTERNACIONAL BAJO LA COBERTURA
DEL TRATADO NO. LA-30-CY1-0303 Y SUS T. 1-9-2023 PARA LA CONTRATACIÓN DEL SERVICIO MÉDICO INTEGRAL, PARA HEMODIÁLISIS Y RADIOLOGÍA INTERVENCIONISTA (SMI PARA HEM) 2023-2024

No.	Número de Contrato	Objeto del Contrato	Clase del Contrato	Módulo del Contrato	Partida	Licitador	Domicilio	EJERCICIO 2023			EJERCICIO 2024			
								Importe total máximo sin IVA 2023	U.V.A. (Tasa 8%)	Importe total máximo con IVA 2023	U.V.A. (Tasa 8%)	Importe total máximo sin IVA 2024	U.V.A. (Tasa 8%)	Importe total máximo con IVA 2024
10	30071623-52	Servicio Médico Integral para Hemodiálisis y Radiología Intervencionista para el periodo 2023-2026. Período de Inicio: 2023-2026.	SM	34	Vialpica Internacional SA de CV	Quinta Calles	\$	\$	\$	\$	3,000.00	3,000.00	3,000.00	3,000.00
15	30071623-53	Servicio Médico Integral para Hemodiálisis y Radiología Intervencionista para el periodo 2023-2024. Período de Inicio: 2023-2024.	SM	34	Vialpica Internacional SA de CV	Mayer	\$	\$	\$	\$	7,600.00	7,600.00	7,600.00	7,600.00
54	30071623-54	Servicio Médico Integral para Hemodiálisis y Radiología Intervencionista para el periodo 2023-2026. Período de Inicio: 2023-2026.	SM	34	Vialpica Internacional SA de CV	Sonora	\$	\$	\$	\$	7,750.00	7,750.00	7,750.00	7,750.00
55	30071623-55	Servicio Médico Integral para Hemodiálisis y Radiología Intervencionista para el periodo 2023-2026. Período de Inicio: 2023-2026.	SM	34	Vialpica Internacional SA de CV	Uruapan Michoacán	\$	\$	\$	\$	4,300.00	4,300.00	4,300.00	4,300.00
56	30071623-56	Servicio Médico Integral para Hemodiálisis y Radiología Intervencionista para el periodo 2023-2026. Período de Inicio: 2023-2026.	SM	34	Vialpica Internacional SA de CV	Uruapan Michoacán	\$	\$	\$	\$	4,000.00	4,000.00	4,000.00	4,000.00
57	30071623-57	Servicio Médico Integral para Hemodiálisis y Radiología Intervencionista para el periodo 2023-2026. Período de Inicio: 2023-2026.	SM	34	Vialpica Internacional SA de CV	Uruapan Michoacán	\$	\$	\$	\$	3,300.00	3,300.00	3,300.00	3,300.00
58	30071623-58	Servicio Médico Integral para Hemodiálisis y Radiología Intervencionista para el periodo 2023-2024. Período de Inicio: 2023-2024.	SM	34	Vialpica Internacional SA de CV	Quintana Roo	\$	\$	\$	\$	6,000.00	6,000.00	6,000.00	6,000.00



GOBIERNO DE MEXICO



DIRECCIÓN DE ADMINISTRACIÓN
Unidad de Adquisiciones
Coordinación de Adquisición de Bienes y Contratación de Servicios
Coordinación Técnica de Bienes y Servicios
Diseño de Servicios Integrales

ANEXO A-1 RELACION DE CONTRATOS (POR CADA EJERCICIO)

DE TRATADO: NO. LA-30-CYR-OSIC/0848-T-16-2023 PARA LA CONTRATACIÓN DEL SERVICIO MÉDICO INTEGRAL PARA HEMODIÁLISIS Y RADIOLOGÍA INTERVENCIONISTA PARA PERÍODO 2023 - 2024

Table with columns: No., Número de Contrato, Objeto del Contrato, Objeto del Contrato, Perfil, Licitante, ODAGUAMAE, Importe total máximo en IVA 2023, UVA (Tasa IVA), Importe total máximo con IVA 2023, Importe total máximo en IVA 2024, UVA (Tasa IVA), Importe total máximo con IVA 2024, IVA (Tasa IVA), Importe total máximo con IVA 2024, Importe total máximo en IVA 2024.



ANEXO A-1-RELACION DE CONTRATOS (POR CADA EJERCICIO)

DE TRATADOS NO. LA-50-GYR-050000986-F-16-2003 PARA LA CONTRATACION DEL SERVICIO MEDICO INTEGRAL PARA HEMODIÁLISIS Y RADIOLOGIA INTERVENCIONISTA (SMI PARA NERO) 2023 - 2024. LICITACION PUBLICA ELECTRONICA INTERNACIONAL BAJO LA COBERTURA

Table with columns: No. Contrato, Objeto del Contrato, Objeto del Contrato, País, Licitante, COAD/UMAE, Importe total mínimo en IVA 2023, IVA (Tasa 16%), Importe total máximo en IVA 2023, Importe total mínimo con IVA 2023, Importe total máximo con IVA 2023, Importe total mínimo en IVA 2024, IVA (Tasa 16%), Importe total máximo en IVA 2024, Importe total mínimo con IVA 2024, Importe total máximo con IVA 2024.

DIRECCIÓN DE ADMINISTRACIÓN
Unidad de Asesorías
Coordinación de Adquisición de Bienes y
Contratación de Servicios
Coordinación Técnica de Bienes y Servicios
División de Servicios Integrados

ANEXO A-1 RELACION DE CONTRATOS (POR CADA EJERCICIO)

DE DATADOS NO. LA-50-DYR-0560YRIBB-7-16-2023 PARA LA CONTRATACIÓN DEL SERVICIO MÉDICO INTEGRAL PARA MEMORIAMIA Y PAGOLOGÍA INTERVENCIONISTA [SAL PAGA HERR 2023 - 2024]

No.	Número de Contrato	Objeto del Contrato	Objeto del Contrato	Partida	Licitante	COORDINADOR	EJERCICIO 2023			EJERCICIO 2024							
							ImpORTE total máximo sin IVA IVA 2023	IVA (Tasa 0%)	ImpORTE total máximo con IVA IVA 2023	ImpORTE total máximo sin IVA IVA 2024	IVA (Tasa 0%)	ImpORTE total máximo con IVA IVA 2024					
03	0007623 03	Servicio médico integral para Hemodinamia y Radiología Intervencionista a SAL para HERR 2023 - 2024	Salud	30	Medina Internacional S.A. de C.V.	Medina	\$	\$	\$	\$	\$	\$	\$	\$	\$	\$	\$
04	0007623 04	Servicio médico integral para Hemodinamia y Radiología Intervencionista a SAL para HERR 2023 - 2024	Salud	30	Medina Internacional S.A. de C.V.	Medina	\$	\$	\$	\$	\$	\$	\$	\$	\$	\$	\$
05	0007623 05	Servicio médico integral para Hemodinamia y Radiología Intervencionista a SAL para HERR 2023 - 2024	Salud	30	Medina Internacional S.A. de C.V.	Medina	\$	\$	\$	\$	\$	\$	\$	\$	\$	\$	\$
06	0007623 06	Servicio médico integral para Hemodinamia y Radiología Intervencionista a SAL para HERR 2023 - 2024	Salud	30	Medina Internacional S.A. de C.V.	Medina	\$	\$	\$	\$	\$	\$	\$	\$	\$	\$	\$
07	0007623 07	Servicio médico integral para Hemodinamia y Radiología Intervencionista a SAL para HERR 2023 - 2024	Salud	30	Medina Internacional S.A. de C.V.	Medina	\$	\$	\$	\$	\$	\$	\$	\$	\$	\$	\$
08	0007623 08	Servicio médico integral para Hemodinamia y Radiología Intervencionista a SAL para HERR 2023 - 2024	Salud	30	Medina Internacional S.A. de C.V.	Medina	\$	\$	\$	\$	\$	\$	\$	\$	\$	\$	\$





ANEXO A-1 RELACION DE CONTRATOS (POR CADA EJERCICIO)

DECRETOS NO. LA-60-CYU-06079888 T-16-2023 PARA LA CONTRATACIÓN DEL SERVICIO MEDICO INTERDISCIPLINARIA (SMI) PARA HERNI 2023 - 2024.
LICITACIÓN PÚBLICA ELECTRÓNICA INTERNACIONAL BAJO LA COBERTURA
LA CONTRATACIÓN DEL SERVICIO MEDICO INTERDISCIPLINARIA (SMI) PARA HERNI 2023 - 2024.

No.	Número de Contrato	Objeto del Contrato	Objeto del Detalle	Partes	Licitante	CÓDIGO/UMAE	EJERCICIO 2023			EJERCICIO 2024					
							Importe total máximo en IVA 2023	UVA (Tasa 8%)	Importe total máximo con IVA 2023	UVA (Tasa 8%)	Importe total máximo con IVA 2024	UVA (Tasa 8%)	Importe total máximo con IVA 2024		
203	HEFT023-203	Servicio Médico Integral para Herodiagnóstico y Radiología Intervencionista (SMI) para HERNI a SM para 2023 - 2024. 1480.2223 - HERNI, CHML La Baza	Servicio Médico Integral para Herodiagnóstico y Radiología Intervencionista (SMI) para HERNI a SM para 2023 - 2024. 1480.2223 - HERNI, CHML La Baza	38	Médicos Internacionales S.A. de CV	UMAE HERNI, CHML La Baza	\$	\$	\$	22,900.74	145,559.30	\$	168,459.30	22,960.34	168,459.72
204	HEFT023-204	Servicio Médico Integral para Herodiagnóstico y Radiología Intervencionista (SMI) para HERNI a SM para 2023 - 2024. 1480.2223 - HERNI, CHML La Baza	Servicio Médico Integral para Herodiagnóstico y Radiología Intervencionista (SMI) para HERNI a SM para 2023 - 2024. 1480.2223 - HERNI, CHML La Baza	41	Médicos Internacionales S.A. de CV	UMAE HERNI, CHML La Baza	\$	\$	\$	4,800.00	30,300.24	\$	35,100.24	4,850.00	35,100.26
205	HEFT023-205	Servicio Médico Integral para Herodiagnóstico y Radiología Intervencionista (SMI) para HERNI a SM para 2023 - 2024. 1480.2223 - HERNI, CHML La Baza	Servicio Médico Integral para Herodiagnóstico y Radiología Intervencionista (SMI) para HERNI a SM para 2023 - 2024. 1480.2223 - HERNI, CHML La Baza	41	Médicos Internacionales S.A. de CV	UMAE HERNI, CHML La Baza	\$	\$	\$	2,700.00	16,650.00	\$	19,350.00	2,790.00	19,350.00
206	HEFT023-206	Servicio Médico Integral para Herodiagnóstico y Radiología Intervencionista (SMI) para HERNI a SM para 2023 - 2024. 1480.2223 - HERNI, CHML La Baza	Servicio Médico Integral para Herodiagnóstico y Radiología Intervencionista (SMI) para HERNI a SM para 2023 - 2024. 1480.2223 - HERNI, CHML La Baza	41	Médicos Internacionales S.A. de CV	UMAE HERNI, CHML La Baza	\$	\$	\$	2,700.00	16,650.00	\$	19,350.00	2,790.00	19,350.00

ANEXO A-1 RELACION DE CONTRATOS (POR CADA EJERCICIO)

LICITACIÓN PÚBLICA ELECTRÓNICA INTERNACIONAL BAJO LA COBERTURA
 DE TRAZADOS NO. LA-504-C08-RESOLVERINA-F-16-2023 PARA LA CONTRATACIÓN DEL SERVICIO MÉDICO INTEGRAL PARA HEMODIÁLISIS Y RADIOLOGÍA INTERVENCIONISTA (SAM PARA HEM) 2021 - 2024

No.	Número de Contrato	Clase del Contrato	Tipo del Contrato	Partida	Licitante	DOAD/UMAE	EJERCICIO 2021				EJERCICIO 2024			
							Importe total referido en IVA 2021	IVA (Tasa 16%)	Importe total referido con IVA IVA 2021	Importe total referido con IVA IVA 2021	Importe total referido en IVA 2024	IVA (Tasa 16%)	Importe total referido con IVA IVA 2024	Importe total referido con IVA IVA 2024
207	HE07N03-207	Servicio médico integral para Hemodiálisis y Radiología Intervencionista (SAM para HEM) 2021 - 2024	01A	Medicos Internacionales SA de CV	UMAE HC DMH SAGU-381	\$	\$	\$	\$	\$	\$	\$	\$	\$
208	HE07N03-208	Servicio médico integral para Hemodiálisis y Radiología Intervencionista (SAM para HEM) 2021 - 2024	01A	Medicos Internacional SA de CV	UMAE HC DMH Puebla	\$	\$	\$	\$	\$	\$	\$	\$	\$
209	HE07N03-209	Servicio Médico Integral para Hemodiálisis y Radiología Intervencionista (SAM para HEM) 2021 - 2024	01A	Medicos Internacional SA de CV	UMAE HC DMH Querétaro	\$	\$	\$	\$	\$	\$	\$	\$	\$
210	HE07N03-210	Servicio Médico Integral para Hemodiálisis y Radiología Intervencionista (SAM para HEM) 2021 - 2024	01A	Medicos Internacional SA de CV	UMAE HC DMH Querétaro	\$	\$	\$	\$	\$	\$	\$	\$	\$
211	HE07N03-211	Servicio Médico Integral para Hemodiálisis y Radiología Intervencionista (SAM para HEM) 2021 - 2024	01A	Medicos Internacional SA de CV	UMAE HC DMH Querétaro	\$	\$	\$	\$	\$	\$	\$	\$	\$
212	HE07N03-212	Servicio Médico Integral para Hemodiálisis y Radiología Intervencionista (SAM para HEM) 2021 - 2024	01A	Medicos Internacional SA de CV	UMAE HC DMH Querétaro	\$	\$	\$	\$	\$	\$	\$	\$	\$





ANEXO A-1 RELACIÓN DE CONTRATOS (POR CADA EJERCICIO)

SE LICITACIÓN PÚBLICA ELECTRÓNICA INTERNACIONAL BAJO LA COBERTURA DE TRATADO NO. LA-26-OYS-0540YR088-07-16-2023 PARA LA CONTRATACIÓN DEL SERVICIO MÉDICO INTEGRAL PARA HEMODIÁLISIS Y HEMODIÁLISIS Y HEMODIÁLISIS (PHI PARA HEH) 2023 - 2024.

No.	Número de Contrato	Objeto del Contrato	Objeto del Contrato	Partida	Licitante	ODAQ/UADE	EJERCICIO 2023			EJERCICIO 2024			
							Importe total máximo sin IVA 2023	IVA (Tasa 0%)	Importe total máximo sin IVA 2023	IVA (Tasa 0%)	Importe total máximo sin IVA 2024	IVA (Tasa 0%)	Importe total máximo sin IVA 2024
20	0007923-20	Servicio Médico Integral para Hemodiálisis y Hemodiálisis y Hemodiálisis a PHM para HEH (104) 2023 - 2024	Servicio Médico Integral para Hemodiálisis y Hemodiálisis y Hemodiálisis a PHM para HEH (104) 2023 - 2024	41	Viamed International S.A. de C.V.	Naomi	\$ -	\$ -	\$ -	\$ -	\$ 20,077.00	\$ 3,225.04	\$ 23,302.04
21	0007923-20	Servicio Médico Integral para Hemodiálisis y Hemodiálisis y Hemodiálisis a PHM para HEH (104) 2023 - 2024	Servicio Médico Integral para Hemodiálisis y Hemodiálisis y Hemodiálisis a PHM para HEH (104) 2023 - 2024	41	Viamed International S.A. de C.V.	UADE HE 71 - Naomi	\$ -	\$ -	\$ -	\$ -	\$ 24,000.00	\$ 3,620.00	\$ 27,620.00
25	0007923-20	Servicio Médico Integral para Hemodiálisis y Hemodiálisis y Hemodiálisis a PHM para HEH (104) 2023 - 2024	Servicio Médico Integral para Hemodiálisis y Hemodiálisis y Hemodiálisis a PHM para HEH (104) 2023 - 2024	41	Viamed International S.A. de C.V.	UADE HC 24 - Naomi	\$ -	\$ -	\$ -	\$ -	\$ 9,076.00	\$ 1,361.40	\$ 10,437.40
26	0007923-20	Servicio Médico Integral para Hemodiálisis y Hemodiálisis y Hemodiálisis a PHM para HEH (104) 2023 - 2024	Servicio Médico Integral para Hemodiálisis y Hemodiálisis y Hemodiálisis a PHM para HEH (104) 2023 - 2024	41 A	Viamed International S.A. de C.V.	UADE HE 04 - Naomi	\$ -	\$ -	\$ -	\$ -	\$ 19,000.00	\$ 2,850.00	\$ 21,850.00
27	0007923-20	Servicio Médico Integral para Hemodiálisis y Hemodiálisis y Hemodiálisis a PHM para HEH (104) 2023 - 2024	Servicio Médico Integral para Hemodiálisis y Hemodiálisis y Hemodiálisis a PHM para HEH (104) 2023 - 2024	41 A	Viamed International S.A. de C.V.	UADE HC 04 - Naomi	\$ -	\$ -	\$ -	\$ -	\$ 19,000.00	\$ 2,850.00	\$ 21,850.00
28	0007923-20	Servicio Médico Integral para Hemodiálisis y Hemodiálisis y Hemodiálisis a PHM para HEH (104) 2023 - 2024	Servicio Médico Integral para Hemodiálisis y Hemodiálisis y Hemodiálisis a PHM para HEH (104) 2023 - 2024	46	Viamed International S.A. de C.V.	Naomi	\$ -	\$ -	\$ -	\$ -	\$ 17,700.00	\$ 2,655.00	\$ 20,355.00

DIRECCIÓN DE ADMINISTRACIÓN
Unidad de Adquisiciones
Coordinación de Bienes y Contratación de Servicios
Coordinación Técnica de Bienes y Servicios
División de Servicios Integrados

ANEXO A-1 RELACION DE CONTRATOS (POR CADA EJERCICIO)

LICITACIÓN PÚBLICA ELECTRÓNICA INTERNACIONAL BAJO LA COBERTURA
LICITACIÓN PÚBLICA ELECTRÓNICA INTERNACIONAL PARA SERVICIOS MÉDICO INFERIALES PARA HEMODIÁLISIS Y PEDIATRÍA INTERVENCIONISTA, (por Pasa Helix) 2021 - 2024

No.	Número de Contrato	Objeto del Contrato	Objeto del Comercio	Partida	Licitante	MODALIDAD	EJERCICIO 2021				EJERCICIO 2024				
							Importe total máximo en IVA 2021	U.S.A. (Para IVA)	Importe total máximo con IVA 2021	U.S.A. (Para IVA)	Importe total máximo en IVA 2024	U.S.A. (Para IVA)	Importe total máximo con IVA 2024	U.S.A. (Para IVA)	
20	18071623 216	Servicio Médico Integral para Hemodiálisis y Hemodiafiltración Interconvencional para Pasa Helix (HELI) 2021-2024 para el Estado de Jalisco	Servicio Médico Integral para Hemodiálisis y Hemodiafiltración Interconvencional para Pasa Helix (HELI) 2021-2024 para el Estado de Jalisco	45	Valderrama Internacional S.A. de C.V.	UMAE HE-35 Terrenos	\$ -	\$ -	\$ -	\$ -	\$ -	\$ 163,716,300	\$ 260,716,300	\$ -	\$ 163,716,300
21	18071623 220	Servicio Médico Integral para Hemodiálisis y Hemodiafiltración Interconvencional para Pasa Helix (HELI) 2021-2024 para el Estado de Jalisco	Servicio Médico Integral para Hemodiálisis y Hemodiafiltración Interconvencional para Pasa Helix (HELI) 2021-2024 para el Estado de Jalisco	45	Valderrama Internacional S.A. de C.V.	UMAE HE-35 Cami Hospitalario	\$ -	\$ -	\$ -	\$ -	\$ -	\$ 163,716,300	\$ 260,716,300	\$ -	\$ 163,716,300
22	18071623 221	Servicio Médico Integral para Hemodiálisis y Hemodiafiltración Interconvencional para Pasa Helix (HELI) 2021-2024 para el Estado de Jalisco	Servicio Médico Integral para Hemodiálisis y Hemodiafiltración Interconvencional para Pasa Helix (HELI) 2021-2024 para el Estado de Jalisco	45A	Valderrama Internacional S.A. de C.V.	UMAE HE-35 La Raia	\$ -	\$ -	\$ -	\$ -	\$ -	\$ 163,716,300	\$ 260,716,300	\$ -	\$ 163,716,300
23	18071623 222	Servicio Médico Integral para Hemodiálisis y Hemodiafiltración Interconvencional para Pasa Helix (HELI) 2021-2024 para el Estado de Jalisco	Servicio Médico Integral para Hemodiálisis y Hemodiafiltración Interconvencional para Pasa Helix (HELI) 2021-2024 para el Estado de Jalisco	45A	Valderrama Internacional S.A. de C.V.	UMAE HE-35 Cami Hospitalario	\$ -	\$ -	\$ -	\$ -	\$ -	\$ 163,716,300	\$ 260,716,300	\$ -	\$ 163,716,300
24	18071623 223	Servicio Médico Integral para Hemodiálisis y Hemodiafiltración Interconvencional para Pasa Helix (HELI) 2021-2024 para el Estado de Jalisco	Servicio Médico Integral para Hemodiálisis y Hemodiafiltración Interconvencional para Pasa Helix (HELI) 2021-2024 para el Estado de Jalisco	45A	Valderrama Internacional S.A. de C.V.	UMAE HE-35 Cami Hospitalario	\$ -	\$ -	\$ -	\$ -	\$ -	\$ 163,716,300	\$ 260,716,300	\$ -	\$ 163,716,300





ANEXO A-1 RELACION DE CONTRATOS (POR CADA EJERCICIO)

DE TRATADOS NO. LA-66-CYR-06/OC/0988-T-16-2023 PARA LA CONTRATACIÓN DEL SERVICIO AFIDICIONARIO Y VALORACIÓN INTERSECTORIAL PARA PARA HEBI) 2023 - 2024
 LICITACIÓN PÚBLICA ELECTRÓNICA INTERNACIONAL BAJO LA COYUTUVA
 CONTRATACIÓN DEL SERVICIO AFIDICIONARIO Y VALORACIÓN INTERSECTORIAL PARA HEMODIÁLISIS Y VALORACIÓN INTERSECTORIAL PARA PARA HEBI) 2023 - 2024

No.	Número de Contrato	Objeto del Contrato	Número del Contrato	Partida	Licitante	OGAD/UMAE	EJERCICIO 2023			EJERCICIO 2024		
							Importe total máximo sin IVA 2023	UVA (Tasa IVA) 2023	Importe total máximo con IVA 2023	Importe total máximo sin IVA 2024	UVA (Tasa IVA) 2024	Importe total máximo con IVA 2024
226	91071623-226	Servicio Médico Integral para Hemodiálisis y Radiología Intersectorial (SIH) para 2023 - 2024 (HEBI) 2023 - 2024	46	46	Valmore Internacional S.A. de CV.	OGAD/UMAE	\$	\$	\$	21,007,334 \$	4,693,977 \$	25,701,311 \$
226	91071623-226	Servicio Médico Integral para Hemodiálisis y Radiología Intersectorial (SIH) para 2023 - 2024 (HEBI) 2023 - 2024	46	46	Valmore Internacional S.A. de CV.	OGAD/UMAE	\$	\$	\$	21,007,334 \$	4,693,977 \$	25,701,311 \$
227	91071623-227	Servicio Médico Integral para Hemodiálisis y Radiología Intersectorial (SIH) para 2023 - 2024 (HEBI) 2023 - 2024	46	46	Valmore Internacional S.A. de CV.	OGAD/UMAE	\$	\$	\$	21,007,334 \$	4,693,977 \$	25,701,311 \$
228	91071623-228	Servicio Médico Integral para Hemodiálisis y Radiología Intersectorial (SIH) para 2023 - 2024 (HEBI) 2023 - 2024	46	46	Valmore Internacional S.A. de CV.	OGAD/UMAE	\$	\$	\$	21,007,334 \$	4,693,977 \$	25,701,311 \$
229	91071623-229	Servicio Médico Integral para Hemodiálisis y Radiología Intersectorial (SIH) para 2023 - 2024 (HEBI) 2023 - 2024	46	46	Valmore Internacional S.A. de CV.	OGAD/UMAE	\$	\$	\$	21,007,334 \$	4,693,977 \$	25,701,311 \$
230	91071623-230	Servicio Médico Integral para Hemodiálisis y Radiología Intersectorial (SIH) para 2023 - 2024 (HEBI) 2023 - 2024	46	46	Valmore Internacional S.A. de CV.	OGAD/UMAE	\$	\$	\$	21,007,334 \$	4,693,977 \$	25,701,311 \$
231	91071623-231	Servicio Médico Integral para Hemodiálisis y Radiología Intersectorial (SIH) para 2023 - 2024 (HEBI) 2023 - 2024	46	46	Valmore Internacional S.A. de CV.	OGAD/UMAE	\$	\$	\$	21,007,334 \$	4,693,977 \$	25,701,311 \$

DIRECCIÓN DE ADMINISTRACIÓN
Unidad de Adquisiciones
Coordinación de Adquisición de Bienes y
Contratación de Servicios
Coordinación Técnica de Bienes y Servicios
División de Servicios Integrados

ANEXO A-1 RELACION DE CONTRATOS (POR CADA EJERCICIO)

LICITACIÓN PÚBLICA ELECTRÓNICA INTERNACIONAL BAJO LA COBERTURA
DEL TRATADO MEX-USA-CAFTA DE DICIEMBRE 7 DE 2002 PARA LA CONTRATACIÓN DEL SERVICIO MÉDICO INTEGRAL PARA HONDURAMA Y MADRID CADA SEPTIEMBRE/NOVIEMBRE 2023 - 2024

No. Contrato	Objeto del Contrato	Objeto del Contrato	Partida	Licitante	ODAO/UMAE	EJERCICIO 2023			EJERCICIO 2024				
						Importe total millones con IVA 2023	UVA (Tasa IVA) 2023	Importe total millones con IVA 2023	Importe total millones sin IVA 2023	UVA (Tasa IVA) 2024	Importe total millones con IVA 2024	Importe total millones sin IVA 2024	
23	Servicio médico integral para hondurama y Madrid para el periodo 2023-2024	Servicio médico integral para hondurama y Madrid para el periodo 2023-2024	46.A	Viáfara Internacional S.A. de C.V.	Quatemala	\$ -	\$ -	\$ 20,807.34	\$ 4,693.97	\$ 25,501.31	\$ 2,604.154	\$ 4,693.97	\$ 32,801.31
23	Servicio médico integral para hondurama y Madrid para el periodo 2023-2024	Servicio médico integral para hondurama y Madrid para el periodo 2023-2024	46.A	Viáfara Internacional S.A. de C.V.	Blanco	\$ -	\$ -	\$ 20,807.34	\$ 4,693.97	\$ 25,501.31	\$ 2,604.154	\$ 4,693.97	\$ 32,801.31
25	Servicio médico integral para hondurama y Madrid para el periodo 2023-2024	Servicio médico integral para hondurama y Madrid para el periodo 2023-2024	46.A	Viáfara Internacional S.A. de C.V.	C.E. Sur	\$ -	\$ -	\$ 26,460.35	\$ 5,946.22	\$ 32,406.57	\$ 3,469.25	\$ 5,946.22	\$ 38,352.77
25	Servicio médico integral para hondurama y Madrid para el periodo 2023-2024	Servicio médico integral para hondurama y Madrid para el periodo 2023-2024	46.A	Viáfara Internacional S.A. de C.V.	UMAE HC CHV La Haba	\$ -	\$ -	\$ 20,877.60	\$ 4,625.86	\$ 25,503.46	\$ 2,607.40	\$ 4,625.86	\$ 31,129.32
26	Servicio médico integral para hondurama y Madrid para el periodo 2023-2024	Servicio médico integral para hondurama y Madrid para el periodo 2023-2024	46.A	Viáfara Internacional S.A. de C.V.	UMAE HC CHV Quezaltenango	\$ -	\$ -	\$ 20,807.34	\$ 4,693.97	\$ 25,501.31	\$ 2,604.154	\$ 4,693.97	\$ 32,801.31
27	Servicio médico integral para hondurama y Madrid para el periodo 2023-2024	Servicio médico integral para hondurama y Madrid para el periodo 2023-2024	46.A	Viáfara Internacional S.A. de C.V.	UMAE HC CHV Puerto	\$ -	\$ -	\$ 20,807.34	\$ 4,693.97	\$ 25,501.31	\$ 2,604.154	\$ 4,693.97	\$ 32,801.31





ANEXO A-1 RELACION DE CONTRATOS (POR CADA EJERCICIO)

DE CONTRATOS NO. LA-SD-CVPI-066070000-7-16-2023 PARA LA CONTRATACION DEL SERVICIO MEDICO INTEGRAL PARA MEMORIAMIA Y RADIOLOGIA INTERVENCIONISTA (ISMI PARA HERR) 2023 - 2024
LICITACION PUBLICA ELECTRONICA INTERNACIONAL ISMI LA COBERTURA

Table with columns: No., Número de Contrato, Objeto del Contrato, Objeto del Contrato, Partida, Licitante, Contradame, Importe total mínimo sin IVA 2023, I.V.A. (Tasa 16%), Importe total mínimo con IVA 2023, Importe total mínimo sin IVA 2024, I.V.A. (Tasa 16%), Importe total mínimo con IVA 2024, Importe total mínimo con IVA 2024.

ANEXO A-1 RELACIÓN DE CONTRATOS (POR CADA EJERCICIO)

LICITACIÓN PÚBLICA ELECTRÓNICA INTERNACIONAL BAJO LA COBERTURA
 DE TRATADOS NO. LA-38-OTR-058/CYR/NA-T-44-2023 PARA LA CONTRATACIÓN DEL SERVICIO MÉDICO INTEGRAL PARA HEMODIÁLISIS Y RADIOLOGÍA INTERVENCIÓNISTA (SMI) PARA PERÍODOS 2023 - 2024

No.	Número Contrato	Objeto del Contrato	Código del Contrato	Partida	Licitante	MODALIDAD	EJERCICIO 2023			EJERCICIO 2024			
							Importe total mínimo sin IVA 2023	U.A. (Tasa IVA) 2023	Importe total mínimo con IVA 2023	U.A. (Tasa IVA) 2023	Importe total mínimo con IVA 2024	U.A. (Tasa IVA) 2024	Importe total mínimo con IVA 2024
243	001/2023-243	Servicio médico integral para hemodiálisis y radiología intervenciónista para el periodo 2023 - 2024	001/2023-243	40	Starkes (Internacional) S.A. de CV.	MODALIDAD: PREGA	\$ -	\$ -	\$ -	\$ -	\$ 45,945.20	\$ 7,255.23	\$ 53,200.43
245	001/2023-245	Servicio médico integral para hemodiálisis y radiología intervenciónista para el periodo 2023 - 2024	001/2023-245	40	Starkes (Internacional) S.A. de CV.	MODALIDAD: PREGA	\$ -	\$ -	\$ -	\$ -	\$ 45,945.20	\$ 7,255.23	\$ 53,200.43

ANEXOS
 DIVISIÓN DE CONTRATOS

SIN TEXTO



GOBIERNO DE
MÉXICO



DIRECCIÓN DE ADMINISTRACIÓN
Unidad de Adquisiciones
Coordinación de Adquisición de Bienes y
Contratación de Servicios
Coordinación Técnica de Bienes y Servicios
División de Servicios Integrales

ANEXO A-2 RELACIÓN DE CONTRATOS (2023 - 2024)

LICITACIÓN PÚBLICA ELECTRÓNICA INTERNACIONAL BAJO LA COBERTURA
DE TRATADO NO. LA-SB-CVR-050CVR008-T-16-2023 PARA LA CONTRATACIÓN DEL SERVICIO MÉDICO INTEGRAL PARA MEMBRANIA Y RADIOLOGÍA INTERVENCIÓNISTA (SMI PARA HEH) 2023 - 2024

No.	Número de Contrato	Objeto del Contrato	Objeto del Contrato	Partida	Licitante	ODAD/UNAE	Importe total empresa sin IVA (2023-2024)	IVA (Enero 16%)	Importe total mínimo con IVA (2023-2024)	Importe total máximo con IVA (2023-2024)	IVA (Enero 16%)	Importe total máximo con IVA (2023-2024)	Vigencia	Porcentaje de la Garantía	Monto de la garantía	Tipo y Obligación de la Garantía
1	30017623-001	Servicio Médico Integral para Membrania y Radiología Intervenciónista (SMI para HEH) (2023 - 2024)	Servicio Médico Integral para Membrania y Radiología Intervenciónista (SMI para HEH) (2023 - 2024)	3	Comenti, S.A. de CV en participación conjunta con Heh Latices, S. de R.L. de C.V., AICS, S.A. de C.V., Norma, S.A. de C.V. y Soluciones Médico, S.A. de C.V.	Sevato	\$ 817,050.22	\$ 130,712.88	\$ 946,763.10	\$ 11,345,170.22	\$ 3,095,201.52	\$ 24,440,371.74	A partir de la naturalización a la emisión y actualización del fidei a 31 de diciembre 2024.	10% (10% por concepto del monto máximo adjudicado sin IVA)	\$ 1,354,527.07	Cumplimiento Doble
2	30017623-002	Servicio Médico Integral para Membrania y Radiología Intervenciónista (SMI para HEH) (2023 - 2024)	Servicio Médico Integral para Membrania y Radiología Intervenciónista (SMI para HEH) (2023 - 2024)	23	Comenti, S.A. de CV en participación conjunta con Heh Latices, S. de R.L. de C.V., AICS, S.A. de C.V., Norma, S.A. de C.V. y Soluciones Médico, S.A. de C.V.	Blas Carrero	\$ 10,152.00	\$ 1,629.92	\$ 11,781.92	\$ 15,428.00	\$ 2,467.68	\$ 17,895.68	A partir de la naturalización a la emisión y actualización del fidei a 31 de diciembre 2024.	10% (10% por concepto del monto máximo adjudicado sin IVA)	\$ 3,472.00	Cumplimiento Doble
3	30017623-003	Servicio Médico Integral para Membrania y Radiología Intervenciónista (SMI para HEH) (2023 - 2024)	Servicio Médico Integral para Membrania y Radiología Intervenciónista (SMI para HEH) (2023 - 2024)	23	Comenti, S.A. de CV en participación conjunta con Heh Latices, S. de R.L. de C.V., AICS, S.A. de C.V., Norma, S.A. de C.V. y Soluciones Médico, S.A. de C.V.	UNAE HE OHN	\$ 153,546.00	\$ 24,567.36	\$ 178,113.36	\$ 2,034,000.00	\$ 325,040.00	\$ 2,359,040.00	A partir de la naturalización a la emisión y actualización del fidei a 31 de diciembre 2024.	10% (10% por concepto del monto máximo adjudicado sin IVA)	\$ 36,200.00	Cumplimiento Doble
4	30017623-004	Servicio Médico Integral para Membrania y Radiología Intervenciónista (SMI para HEH) (2023 - 2024)	Servicio Médico Integral para Membrania y Radiología Intervenciónista (SMI para HEH) (2023 - 2024)	23	Comenti, S.A. de CV en participación conjunta con Heh Latices, S. de R.L. de C.V., AICS, S.A. de C.V., Norma, S.A. de C.V. y Soluciones Médico, S.A. de C.V.	UNAE HE 71	\$ 31,643.00	\$ 5,062.88	\$ 36,705.88	\$ 413,400.00	\$ 66,144.00	\$ 479,544.00	A partir de la naturalización a la emisión y actualización del fidei a 31 de diciembre 2024.	10% (10% por concepto del monto máximo adjudicado sin IVA)	\$ 8,000.00	Cumplimiento Doble
5	30017623-005	Servicio Médico Integral para Membrania y Radiología Intervenciónista (SMI para HEH) (2023 - 2024)	Servicio Médico Integral para Membrania y Radiología Intervenciónista (SMI para HEH) (2023 - 2024)	24	Comenti, S.A. de CV en participación conjunta con Heh Latices, S. de R.L. de C.V., AICS, S.A. de C.V., Norma, S.A. de C.V. y Soluciones Médico, S.A. de C.V.	UNAE HE 71	\$ 2,350,376.00	\$ 375,059.36	\$ 2,725,435.36	\$ 3,887,300.00	\$ 623,566.40	\$ 4,508,866.40	A partir de la naturalización a la emisión y actualización del fidei a 31 de diciembre 2024.	10% (10% por concepto del monto máximo adjudicado sin IVA)	\$ 305,720.00	Cumplimiento Doble



ANEXO A-2 RELACIÓN DE CONTRATOS (2023 - 2024)

DE MATADOS NO. LA-50-GVB-GSIVO988-T-16-2023 PARA LA CONTRATACIÓN DEL SERVICIO MÉDICO INTEGRAL PARA HEMODINAMIA Y RADIOLOGÍA INTERVENCIÓNISTA [DNI PARA HEIR] 2023 - 2024.

No.	Número de Contrato	Objeto del Contrato	Objeto del Contrato	Partida	Licitante	DOAO/UMAE	Importe total mínimo sin IVA (2023-2024)	IVA (Terc 16%)	Importe total máximo con IVA (2023-2024)	Importe total máximo con IVA (2023-2024)	IVA (Terc 16%)	Importe total máximo con IVA (2023-2024)	Vigencia	Porcentaje de la Garantía	Monto de la Garantía	Tipo y Obligación de la Garantía
6	9887623-001	Servicio Médico Integral para Hemodinamia y Radiología Intervenciónista [SMI] para HEIR [DNI] para HEIR 2023 - 2024.	Servicio Médico Integral para Hemodinamia y Radiología Intervenciónista [SMI] para HEIR [DNI] para HEIR 2023 - 2024.	26	Comercio, S.A. de C.V. en participación conjunta con Perfit Laticos, S. de RL de CV, ALIC, S.A. de CV, Juana, S.A. de C.V. y Soluciones Médicas, S.A. de C.V.	UMAE HC-34 CMO Monterrey	\$ 2,330,374.00	\$ 374,139.04	\$ 2,704,513.04	\$ 3,456,206.00	\$ 552,969.04	\$ 4,009,175.04	A partir del día natural siguiente a la emisión y publicación del fallo de adjudicación del fallo al 31 de diciembre 2024.	10% (50% por ciento del monto máximo y 50% restante adjudicado sin IVA.	\$ 545,609.60	Cumplimiento Divisible
7	9887623-007	Servicio Médico Integral para Hemodinamia y Radiología Intervenciónista [SMI] para HEIR [DNI] para HEIR 2023 - 2024.	Servicio Médico Integral para Hemodinamia y Radiología Intervenciónista [SMI] para HEIR [DNI] para HEIR 2023 - 2024.	26-A	Comercio, S.A. de C.V. en participación conjunta con Perfit Laticos, S. de RL de CV, ALIC, S.A. de CV, Juana, S.A. de C.V. y Soluciones Médicas, S.A. de C.V.	UMAE HC-CVN Siglo XXI	\$ 4,076,748.00	\$ 642,279.68	\$ 4,719,027.68	\$ 6,033,254.00	\$ 961,323.64	\$ 7,000,577.64	A partir del día natural siguiente a la emisión y publicación del fallo de adjudicación del fallo al 31 de diciembre 2024.	10% (50% por ciento del monto máximo y 50% restante adjudicado sin IVA.	\$ 1,013,295.40	Cumplimiento Divisible
8	9887623-004	Servicio Médico Integral para Hemodinamia y Radiología Intervenciónista [SMI] para HEIR [DNI] para HEIR 2023 - 2024.	Servicio Médico Integral para Hemodinamia y Radiología Intervenciónista [SMI] para HEIR [DNI] para HEIR 2023 - 2024.	26-A	Comercio, S.A. de C.V. en participación conjunta con Perfit Laticos, S. de RL de CV, ALIC, S.A. de CV, Xaripa, S.A. de C.V. y Soluciones Médicas, S.A. de C.V.	UMAE HCDAL CMO La Bana	\$ 2,338,374.00	\$ 374,139.04	\$ 2,712,513.04	\$ 3,469,290.00	\$ 552,969.04	\$ 4,022,259.04	A partir del día natural siguiente a la emisión y publicación del fallo de adjudicación del fallo al 31 de diciembre 2024.	10% (50% por ciento del monto máximo y 50% restante adjudicado sin IVA.	\$ 309,299.00	Cumplimiento Divisible
9	9887623-000	Servicio Médico Integral para Hemodinamia y Radiología Intervenciónista [SMI] para HEIR [DNI] para HEIR 2023 - 2024.	Servicio Médico Integral para Hemodinamia y Radiología Intervenciónista [SMI] para HEIR [DNI] para HEIR 2023 - 2024.	27	Comercio, S.A. de C.V. en participación conjunta con Perfit Laticos, S. de RL de CV, ALIC, S.A. de CV, Juana, S.A. de C.V. y Soluciones Médicas, S.A. de C.V.	Baja California	\$ 202,940.00	\$ 40,588.00	\$ 243,528.00	\$ 304,410.00	\$ 48,676.00	\$ 353,086.00	A partir del día natural siguiente a la emisión y publicación del fallo al 31 de diciembre 2024.	10% (50% por ciento del monto máximo y 50% restante adjudicado sin IVA.	\$ 302,640.00	Cumplimiento Divisible
10	9887623-001	Servicio Médico Integral para Hemodinamia y Radiología Intervenciónista [SMI] para HEIR [DNI] para HEIR 2023 - 2024.	Servicio Médico Integral para Hemodinamia y Radiología Intervenciónista [SMI] para HEIR [DNI] para HEIR 2023 - 2024.	27	Comercio, S.A. de C.V. en participación conjunta con Perfit Laticos, S. de RL de CV, ALIC, S.A. de CV, Juana, S.A. de C.V. y Soluciones Médicas, S.A. de C.V.	Nayarit	\$ 422,683.36	\$ 67,533.30	\$ 490,216.66	\$ 614,233.72	\$ 98,122.20	\$ 712,355.92	A partir del día natural siguiente a la emisión y publicación del fallo al 31 de diciembre 2024.	10% (50% por ciento del monto máximo y 50% restante adjudicado sin IVA.	\$ 94,633.37	Cumplimiento Divisible

ANEXO A-2 RELACIÓN DE CONTRATOS (2023 - 2024)

DE TENDIDOS NO. LA-56-CVR-050CVB088-7-16-2023 PARA LA CONTRATACIÓN DEL SERVICIO MÉDICO INTEGRAL PARA HEMODIÁLISIS Y RADIOLOGÍA INTERVENCIÓNISTA (SMI PARA HERI) 2023 - 2024.
 LICITACIÓN PÚBLICA ELECTRÓNICA INTERNACIONAL BAJO LA COBERTURA
 DE TENDIDOS NO. LA-56-CVR-050CVB088-7-16-2023 PARA LA CONTRATACIÓN DEL SERVICIO MÉDICO INTEGRAL PARA HEMODIÁLISIS Y RADIOLOGÍA INTERVENCIÓNISTA (SMI PARA HERI) 2023 - 2024.

No.	Número de Contrato	Objeto del Contrato	Partida	Licitante	ODAD/UMAE	Importe total mínimo sin IVA (2023-2024)	IVA (Tasa 16%)	Importe total máximo sin IVA (2023-2024)	IVA (Tasa 16%)	Importe total máximo con IVA (2023-2024)	Vigencia	Porcentaje de garantía	Monto de la garantía	Tipo y obligación de la garantía
I	9881823-01	Servicio Médico Integral para Hemodiálisis y Radiología Intervenciónista (SMI) para HERI 2023 - 2024. Partida 27 UMAR HE 71	27	Comwell S.A. de CV en participación conjunta con Heri Laticasa S. de RL, en CV, AUC S.A. de CV, y Saunivas Médica S.A. de CV.	UMAR HE 71	\$ 30,200.00	\$ 4,832.00	\$ 35,032.00	\$ 5,605.12	\$ 40,637.12	A partir del día natural siguiente a la emisión y notificación del fallo al 31 de diciembre 2024.	80% (liber por centos) del monto máximo adjudicado sin IVA.	\$ 44,225.50	Cumplimiento. Doble
II	9881823-02	Servicio Médico Integral para Hemodiálisis y Radiología Intervenciónista (SMI) para HERI 2023 - 2024. Partida 27 UMAR HE 2	27	Comwell S.A. de CV en participación conjunta con Heri Laticasa S. de RL, en CV, AUC S.A. de CV, y Saunivas Médica S.A. de CV.	UMAR HE 2	\$ 38,200.00	\$ 6,112.00	\$ 44,312.00	\$ 7,090.20	\$ 51,402.20	A partir del día natural siguiente a la emisión y notificación del fallo al 31 de diciembre 2024.	10% (liber por centos) del monto máximo adjudicado sin IVA.	\$ 44,225.50	Cumplimiento. Doble
III	9881823-03	Servicio Médico Integral para Hemodiálisis y Radiología Intervenciónista (SMI) para HERI 2023 - 2024. Partida 27 UMAR HE 3	27	Comwell S.A. de CV en participación conjunta con Heri Laticasa S. de RL, en CV, AUC S.A. de CV, y Saunivas Médica S.A. de CV.	UMAR HE 3	\$ 30,200.00	\$ 4,832.00	\$ 35,032.00	\$ 5,605.12	\$ 40,637.12	A partir del día natural siguiente a la emisión y notificación del fallo al 31 de diciembre 2024.	80% (liber por centos) del monto máximo adjudicado sin IVA.	\$ 44,225.50	Cumplimiento. Doble
IV	9881823-04	Servicio Médico Integral para Hemodiálisis y Radiología Intervenciónista (SMI) para HERI 2023 - 2024. Partida 27 UMAR HE 4	27	Comwell S.A. de CV en participación conjunta con Heri Laticasa S. de RL, en CV, AUC S.A. de CV, y Saunivas Médica S.A. de CV.	UMAR HE 4	\$ 30,200.00	\$ 4,832.00	\$ 35,032.00	\$ 5,605.12	\$ 40,637.12	A partir del día natural siguiente a la emisión y notificación del fallo al 31 de diciembre 2024.	80% (liber por centos) del monto máximo adjudicado sin IVA.	\$ 44,225.50	Cumplimiento. Doble
V	9881823-05	Servicio Médico Integral para Hemodiálisis y Radiología Intervenciónista (SMI) para HERI 2023 - 2024. Partida 27 UMAR HE 5	27	Comwell S.A. de CV en participación conjunta con Heri Laticasa S. de RL, en CV, AUC S.A. de CV, y Saunivas Médica S.A. de CV.	UMAR HE 5	\$ 30,200.00	\$ 4,832.00	\$ 35,032.00	\$ 5,605.12	\$ 40,637.12	A partir del día natural siguiente a la emisión y notificación del fallo al 31 de diciembre 2024.	80% (liber por centos) del monto máximo adjudicado sin IVA.	\$ 44,225.50	Cumplimiento. Doble



ANEXO A-2 RELACIÓN DE CONTRATOS (2023 - 2024)

LICITACIÓN PÚBLICA ELECTRÓNICA INTERNACIONAL BAJOLA COBERNURRA
 DEL TRATADOS NO. LA-59-DPR-056/GY988-T-16-2023 PARA LA CONTRATACIÓN DEL SERVICIO MÉDICO INTEGRAL PARA MEMORANDA Y RADIOLOGÍA INTERVENCIÓNISTA (IMI PARA MERN) 2023 - 2024.

No.	Número de Contrato	Objeto del Contrato	Objeto del Contrato	Parafita	Licitante	DOM/USAE	Importe total mínimo en IVA (2023-2024)	IVA (Tasa 16%)	Importe total mínimo sin IVA (2023-2024)	IVA (Tasa 16%)	Importe total máximo con IVA (2023-2024)	Vigencia	Porcentaje de la Garantía	Monto de la garantía	Tipo y Obligación de la Garantía
6	00017623-016	Servicio Médico Integral para Hemodinamia y Radiología Intervenciónista (IMI para MERN) 2023 - 2024	Servicio Médico Integral para Hemodinamia y Radiología Intervenciónista (IMI para MERN) 2023 - 2024	27-A	Comercial, S.A. de CV en participación conjunta con Peril Latitecs, S. de RL de CV, AUG, S.A. de CV, Juarna, S.A. de CV y Soluciones Medico S.A. de CV.	UMAE HE I C.M.N.	\$ 395,070.00	\$ 63,273.00	\$ 458,343.00	\$ 76,597.98	\$ 952,940.60	A partir del día natural siguiente a la emisión y notificación del fallo al 31 de diciembre 2024.	10% (diez por ciento) del monto máximo adjudicado en IVA	\$ 85,308.50	Cumplimiento Divisible
17	00017623-017	Servicio Médico Integral para Hemodinamia y Radiología Intervenciónista (IMI para MERN) 2023 - 2024	Servicio Médico Integral para Hemodinamia y Radiología Intervenciónista (IMI para MERN) 2023 - 2024	27-A	Comercial, S.A. de CV en participación conjunta con Peril Latitecs, S. de RL de CV, AUG, S.A. de CV, Juarna, S.A. de CV y Soluciones Medico S.A. de CV.	UMAE HE I C.M.N.	\$ 325,295.00	\$ 52,047.20	\$ 377,342.20	\$ 61,644.80	\$ 1,033,304.80	A partir del día natural siguiente a la emisión y notificación del fallo al 31 de diciembre 2024.	10% (diez por ciento) del monto máximo adjudicado en IVA	\$ 105,038.00	Cumplimiento Divisible
18	00017623-018	Servicio Médico Integral para Hemodinamia y Radiología Intervenciónista (IMI para MERN) 2023 - 2024	Servicio Médico Integral para Hemodinamia y Radiología Intervenciónista (IMI para MERN) 2023 - 2024	27-A	Comercial, S.A. de CV en participación conjunta con Peril Latitecs, S. de RL de CV, AUG, S.A. de CV, Juarna, S.A. de CV y Soluciones Medico S.A. de CV.	UMAE HE I C.M.N.	\$ 363,330.00	\$ 58,132.80	\$ 421,462.80	\$ 68,044.31	\$ 811,044.31	A partir del día natural siguiente a la emisión y notificación del fallo al 31 de diciembre 2024.	10% (diez por ciento) del monto máximo adjudicado en IVA	\$ 50,776.22	Cumplimiento Divisible
19	00017623-019	Servicio Médico Integral para Hemodinamia y Radiología Intervenciónista (IMI para MERN) 2023 - 2024	Servicio Médico Integral para Hemodinamia y Radiología Intervenciónista (IMI para MERN) 2023 - 2024	30	Comercial, S.A. de CV en participación conjunta con Peril Latitecs, S. de RL de CV, AUG, S.A. de CV, Juarna, S.A. de CV y Soluciones Medico S.A. de CV.	Ripo California	\$ 18,723.00	\$ 2,995.68	\$ 21,718.68	\$ 3,593.61	\$ 20,160.31	A partir del día natural siguiente a la emisión y notificación del fallo al 31 de diciembre 2024.	10% (diez por ciento) del monto máximo adjudicado en IVA	\$ 1,077.27	Cumplimiento Divisible
20	00017623-020	Servicio Médico Integral para Hemodinamia y Radiología Intervenciónista (IMI para MERN) 2023 - 2024	Servicio Médico Integral para Hemodinamia y Radiología Intervenciónista (IMI para MERN) 2023 - 2024	30	Comercial, S.A. de CV en participación conjunta con Peril Latitecs, S. de RL de CV, AUG, S.A. de CV, Juarna, S.A. de CV y Soluciones Medico S.A. de CV.	Mexant	\$ 12,908.00	\$ 2,065.28	\$ 14,973.28	\$ 2,485.61	\$ 20,374.21	A partir del día natural siguiente a la emisión y notificación del fallo al 31 de diciembre 2024.	10% (diez por ciento) del monto máximo adjudicado en IVA	\$ 1,790.88	Cumplimiento Divisible



GOBIERNO DE
MÉXICO



DIRECCIÓN DE ADMINISTRACIÓN
Unidad de Adquisiciones
Coordinación de Adquisición de Bienes y
Contratación de Servicios
Coordinación Técnica de Bienes y Servicios
División de Servicios Integrables

ANEXO A-2 RELACIÓN DE CONTRATOS (2023 - 2024)

LICITACIÓN PÚBLICA ELECTRÓNICA INTERNACIONAL BAJO LA COBERTURA
DE TRATADOS NO. LA-S0-CVR-050/07/2023 PARA LA CONTRATACIÓN DEL SERVICIO MÉDICO INTEGRAL PARA HEMODIÁLISIS Y RADIOLOGÍA INTERVENCIÓNISTA (SMI PARA HEBI) 2023 - 2024

No.	Número de Contrato	Objeto del Contrato	Objeto del Contrato	Partida	Licitante	ODAB/UMAE	Importe total mínimo sin IVA (2023-2024)	IVA (Tasa 8%)	Importe total máximo sin IVA (2023-2024)	E.V.A. (Tasa 8%)	Importe total máximo con IVA (2023-2024)	Vigencia	Porcentaje de la Garantía	Monto de la Garantía	Tipo y Obligación de la Garantía
21	30817623 023	Servicio Médico Integral para Hemodiálisis y Radiología Intervenciónista (SMI para HEBI) 2023 - 2024	Servicio Médico Integral para Hemodiálisis y Radiología Intervenciónista (SMI para HEBI) 2023 - 2024	30	Comercial S.A. de C.V. en participación conjunta con Bardi Laticex S de RL de CV, AIG S.A. de C.V. y Norma S.A. de C.V. y Soluciones Médico S.A. de C.V.	UMAE HE 71 Torreon	\$ 2,007.63	\$ 2,007.63	\$ 11,172.66	\$ 2,007.63	\$ 21,180.31	A partir del día natural siguiente a la emisión y notificación del fallo al 31 de diciembre 2026.	10% (diez por ciento) del monto máximo adjudicado sin IVA	\$ 1,017.27	Cumplimiento Divisible
22	30817623 022	Servicio Médico Integral para Hemodiálisis y Radiología Intervenciónista (SMI para HEBI) 2023 - 2024	Servicio Médico Integral para Hemodiálisis y Radiología Intervenciónista (SMI para HEBI) 2023 - 2024	30	Comercial S.A. de C.V. en participación conjunta con Bardi Laticex S de RL de CV, AIG S.A. de C.V. y Norma S.A. de C.V. y Soluciones Médico S.A. de C.V.	UMAE HE 71 Chihuahua	\$ 2,007.63	\$ 2,007.63	\$ 11,172.66	\$ 2,007.63	\$ 21,180.31	A partir del día natural siguiente a la emisión y notificación del fallo al 31 de diciembre 2026.	10% (diez por ciento) del monto máximo adjudicado sin IVA	\$ 1,017.27	Cumplimiento Divisible
23	30817623 023	Servicio Médico Integral para Hemodiálisis y Radiología Intervenciónista (SMI para HEBI) 2023 - 2024	Servicio Médico Integral para Hemodiálisis y Radiología Intervenciónista (SMI para HEBI) 2023 - 2024	31	Comercial S.A. de C.V. en participación conjunta con Bardi Laticex S de RL de CV, AIG S.A. de C.V. y Norma S.A. de C.V. y Soluciones Médico S.A. de C.V.	Baja California	\$ 5,005.47	\$ 5,005.47	\$ 31,706.36	\$ 5,005.47	\$ 36,711.83	A partir del día natural siguiente a la emisión y notificación del fallo al 31 de diciembre 2026.	10% (diez por ciento) del monto máximo adjudicado sin IVA	\$ 3,109.42	Cumplimiento Divisible
24	30817623 024	Servicio Médico Integral para Hemodiálisis y Radiología Intervenciónista (SMI para HEBI) 2023 - 2024	Servicio Médico Integral para Hemodiálisis y Radiología Intervenciónista (SMI para HEBI) 2023 - 2024	31	Comercial S.A. de C.V. en participación conjunta con Bardi Laticex S de RL de CV, AIG S.A. de C.V. y Norma S.A. de C.V. y Soluciones Médico S.A. de C.V.	Yucatán	\$ 5,005.47	\$ 5,005.47	\$ 31,706.36	\$ 5,005.47	\$ 36,711.83	A partir del día natural siguiente a la emisión y notificación del fallo al 31 de diciembre 2026.	10% (diez por ciento) del monto máximo adjudicado sin IVA	\$ 3,109.42	Cumplimiento Divisible
25	30817623 025	Servicio Médico Integral para Hemodiálisis y Radiología Intervenciónista (SMI para HEBI) 2023 - 2024	Servicio Médico Integral para Hemodiálisis y Radiología Intervenciónista (SMI para HEBI) 2023 - 2024	31	Comercial S.A. de C.V. en participación conjunta con Bardi Laticex S de RL de CV, AIG S.A. de C.V. y Norma S.A. de C.V. y Soluciones Médico S.A. de C.V.	UMAE HE 71 Torreon	\$ 5,005.47	\$ 5,005.47	\$ 31,706.36	\$ 5,005.47	\$ 36,711.83	A partir del día natural siguiente a la emisión y notificación del fallo al 31 de diciembre 2026.	10% (diez por ciento) del monto máximo adjudicado sin IVA	\$ 3,109.42	Cumplimiento Divisible



DIRECCIÓN DE ADMINISTRACIÓN
 Unidad de Adquisiciones
 Coordinación de Adquisición de Bienes y
 Contratación de Servicios
 División de Bienes y Servicios
 División de Servicios Integrales

ANEXO A-2 RELACION DE CONTRATOS (2023 - 2024)

DE TRATADOS NO. LA-SO-CYR-080CYR0808-T-16-2023 PARA LA CONTRATACIÓN DEL SERVICIO MÉDICO INTEGRAL PARA NEODIABÉTICOS Y RADIOLOGÍA INTERVENCIÓNISTA (PARA PAGA MÍNIMA) 2023 - 2024.

No.	Número de Contrato	Objeto del Contrato	Objeto del Contrato	Período	Licitante	DOAD/INMA	Importe total mínimo sin IVA (2023-2024)	IVA (Tasa 14%)	Importe total mínimo con IVA (2023-2024)	Importe total máximo sin IVA (2023-2024)	IVA (Tasa 16%)	Importe total máximo con IVA (2023-2024)	Vigencia	Porcentaje de la Garantía	Monto de la garantía	Tipo y Obligación de la Garantía
26	30011023-026	Servicio Médico Integral para Hemodiálisis y Radiología Intervencionista (PMI para HERD) (2023 - 2024)	Servicio Médico Integral para Hemodiálisis y Radiología Intervencionista (PMI para HERD) (2023 - 2024)	31	Comerla, S.A. de CV en participación con Laticios, S. de RL de CV, AUIC, S.A. de CV, Juana, S.A. de CV y Soluciones Médica S.A. de CV	UMAE HE-2 (UMAE Intervención)	\$ 3,078,416	\$ 5,085,477	\$ 36,899,603	\$ 30,784,160	\$ 5,085,477	\$ 36,899,633	A partir del día natural siguiente a la emisión y notificación del fallo al 31 de diciembre 2024.	10% (del por ciento) del monto máximo adjudicado sin IVA.	\$ 3,178,42	Completamiento Divisible
27	30011023-027	Servicio Médico Integral para Hemodiálisis y Radiología Intervencionista (PMI para HERD) (2023 - 2024)	Servicio Médico Integral para Hemodiálisis y Radiología Intervencionista (PMI para HERD) (2023 - 2024)	31	Comerla, S.A. de CV en participación con Laticios, S. de RL de CV, AUIC, S.A. de CV, Juana, S.A. de CV y Soluciones Médica S.A. de CV	UMAE HE-3 (UMAE Intervención)	\$ 3,078,416	\$ 5,085,477	\$ 36,899,603	\$ 30,784,160	\$ 5,085,477	\$ 36,899,633	A partir del día natural siguiente a la emisión y notificación del fallo al 31 de diciembre 2024.	10% (del por ciento) del monto máximo adjudicado sin IVA.	\$ 3,178,42	Completamiento Divisible
28	30011023-028	Servicio Médico Integral para Hemodiálisis y Radiología Intervencionista (PMI para HERD) (2023 - 2024)	Servicio Médico Integral para Hemodiálisis y Radiología Intervencionista (PMI para HERD) (2023 - 2024)	31-A	Comerla, S.A. de CV en participación con Laticios, S. de RL de CV, AUIC, S.A. de CV, Juana, S.A. de CV y Soluciones Médica S.A. de CV	Quintana Roo	\$ 3,078,416	\$ 5,085,477	\$ 36,899,603	\$ 30,784,160	\$ 5,085,477	\$ 36,899,633	A partir del día natural siguiente a la emisión y notificación del fallo al 31 de diciembre 2024.	10% (del por ciento) del monto máximo adjudicado sin IVA.	\$ 3,178,42	Completamiento Divisible
29	30011023-029	Servicio Médico Integral para Hemodiálisis y Radiología Intervencionista (PMI para HERD) (2023 - 2024)	Servicio Médico Integral para Hemodiálisis y Radiología Intervencionista (PMI para HERD) (2023 - 2024)	31-A	Comerla, S.A. de CV en participación con Laticios, S. de RL de CV, AUIC, S.A. de CV, Juana, S.A. de CV y Soluciones Médica S.A. de CV	UMAE HE-CHN La Baza	\$ 2,396,533	\$ 4,050,694	\$ 29,507,717	\$ 25,396,533	\$ 4,050,694	\$ 29,507,717	A partir del día natural siguiente a la emisión y notificación del fallo al 31 de diciembre 2024.	10% (del por ciento) del monto máximo adjudicado sin IVA.	\$ 2,531,00	Completamiento Divisible
30	30011023-030	Servicio Médico Integral para Hemodiálisis y Radiología Intervencionista (PMI para HERD) (2023 - 2024)	Servicio Médico Integral para Hemodiálisis y Radiología Intervencionista (PMI para HERD) (2023 - 2024)	31-A	Comerla, S.A. de CV en participación con Laticios, S. de RL de CV, AUIC, S.A. de CV, Juana, S.A. de CV y Soluciones Médica S.A. de CV	UMAE HE-CHN (SJS) XXI	\$ 3,078,416	\$ 5,085,477	\$ 36,899,603	\$ 31,784,160	\$ 5,085,477	\$ 36,899,633	A partir del día natural siguiente a la emisión y notificación del fallo al 31 de diciembre 2024.	10% (del por ciento) del monto máximo adjudicado sin IVA.	\$ 3,178,42	Completamiento Divisible



GOBIERNO DE
MÉXICO

DIRECCIÓN DE ADMINISTRACIÓN
Unidad de Adquisiciones
Coordinación de Adquisición de Bienes y
Contratación de Servicios
Coordinación Técnica de Bienes y Servicios
División de Servicios Integrados

ANEXO A-2 RELACIÓN DE CONTRATOS (2023 - 2024)

LICITACIÓN PÚBLICA ELECTRÓNICA INTERNACIONAL BAJO LA COBERTURA
DE TRATADOS NO. LA-SG-08/0505/09/08/16-2023 PARA LA CONTRATACIÓN DEL SERVICIO MÉDICO INTEGRAL PARA HEMODINAMIA Y RADIOLOGÍA INTERVENCIÓNISTA (SMR PARA HEM) 2023 - 2024.

No.	Número de Contrato	Objeto del Contrato	Objeto del Contrato	Partida	Licitante	CGAD/UMAE	Importe total mínimo sin IVA (2023-2024)	S.V.A. (Easa 16%)	Importe total máximo sin IVA (2023-2024)	S.V.A. (Easa 16%)	Importe total máximo con IVA (2023-2024)	Vigencia	Porcentaje de la Garantía	Monto de la garantía	Tipo y Obligación de la Garantía
31	0887623-01	Servicio médico integral para hemodinamia y radiología intervencionista (SMR para HEM) 2023 - 2024.	Servicio Médico Integral para Hemodinamia y Radiología Intervencionista (SMR para HEM) 2023 - 2024.	314	Cemtel, S.A. de CV en participación conjunta con Perfil Látex S. de RL de CV, AIG, S.A. de CV y Juana S.A. de CV y Soluciones Médico SA de CV.	UMAE HE CMH, DCE Obste.	\$ 31,794,16	\$ 5,085,47	\$ 36,879,63	\$ 5,085,47	\$ 41,965,10	A partir del día natural siguiente a la emisión y notificación del fallo al 31 de diciembre 2024.	10% (porcentaje) del monto máximo adjudicado en IVA.	\$ 3,779,42	Cumplimiento Obligado
32	0887623-02	Servicio médico integral para hemodinamia y radiología intervencionista (SMR para HEM) 2023 - 2024.	Servicio Médico Integral para Hemodinamia y Radiología Intervencionista (SMR para HEM) 2023 - 2024.	314	Cemtel, S.A. de CV en participación conjunta con Perfil Látex S. de RL de CV, AIG, S.A. de CV y Juana S.A. de CV y Soluciones Médico SA de CV.	UMAE HE CMH, Hospital	\$ 25,316,53	\$ 4,050,64	\$ 29,367,17	\$ 4,050,64	\$ 33,417,81	A partir del día natural siguiente a la emisión y notificación del fallo al 31 de diciembre 2024.	10% (porcentaje) del monto máximo adjudicado en IVA.	\$ 2,531,65	Cumplimiento Obligado
33	0887623-03	Servicio médico integral para hemodinamia y radiología intervencionista (SMR para HEM) 2023 - 2024.	Servicio Médico Integral para Hemodinamia y Radiología Intervencionista (SMR para HEM) 2023 - 2024.	314	Cemtel, S.A. de CV en participación conjunta con Perfil Látex S. de RL de CV, AIG, S.A. de CV y Juana S.A. de CV y Soluciones Médico SA de CV.	UMAE HE CMH	\$ 31,794,16	\$ 5,085,47	\$ 36,879,63	\$ 5,085,47	\$ 41,965,10	A partir del día natural siguiente a la emisión y notificación del fallo al 31 de diciembre 2024.	10% (porcentaje) del monto máximo adjudicado en IVA.	\$ 3,779,42	Cumplimiento Obligado
34	0887623-04	Servicio médico integral para hemodinamia y radiología intervencionista (SMR para HEM) 2023 - 2024.	Servicio Médico Integral para Hemodinamia y Radiología Intervencionista (SMR para HEM) 2023 - 2024.	314	Cemtel, S.A. de CV en participación conjunta con Perfil Látex S. de RL de CV, AIG, S.A. de CV y Juana S.A. de CV y Soluciones Médico SA de CV.	UMAE HE CMH, DCE	\$ 32,763,78	\$ 5,242,20	\$ 38,005,98	\$ 5,242,20	\$ 43,248,18	A partir del día natural siguiente a la emisión y notificación del fallo al 31 de diciembre 2024.	10% (porcentaje) del monto máximo adjudicado en IVA.	\$ 3,276,38	Cumplimiento Obligado
35	0887623-05	Servicio médico integral para hemodinamia y radiología intervencionista (SMR para HEM) 2023 - 2024.	Servicio Médico Integral para Hemodinamia y Radiología Intervencionista (SMR para HEM) 2023 - 2024.	314	Cemtel, S.A. de CV en participación conjunta con Perfil Látex S. de RL de CV, AIG, S.A. de CV y Juana S.A. de CV y Soluciones Médico SA de CV.	UMAE HE CMH, Solu 888	\$ 31,016,18	\$ 5,005,47	\$ 36,021,65	\$ 5,005,47	\$ 41,027,12	A partir del día natural siguiente a la emisión y notificación del fallo al 31 de diciembre 2024.	10% (porcentaje) del monto máximo adjudicado en IVA.	\$ 3,701,42	Cumplimiento Obligado



ANEXO A-2 RELACIÓN DE CONTRATOS (2023 - 2024)

DE TRATADOS NO. LA-50-CYR-0560YRPM-7-16-2023 PARA LA CONTRATACIÓN DEL SERVICIO MÉDICO INTEGRAL PARA HEMODINAMIA Y RADIOLOGÍA INTERVENCIÓNISTA (SMI PARA HERI) 2023 - 2024.

No.	Número de Contrato	Objeto del Contrato	Objeto del Contrato	Partida	Licitante	COAD/INAE	Importe total mínimo sin IVA (2023-2024)	LVA (16%)	Importe total máximo con IVA (2023-2024)	Importe total máximo con IVA (2023-2024)	Vigencia	Porcentaje de la Garantía	Monto de la garantía	Tipo y obligación de la Garantía
36	0001623-036	Servicio Médico Integral para Hemodinamia y Radiología Intervenciónista (SMI para HERI) 2023 - 2024	Servicio Médico Integral para Hemodinamia y Radiología Intervenciónista (SMI para HERI) 2023 - 2024	31.6	Cometal, S.A. de C.V. en participación conjunta con Perly Laticec, S. de RL de CV, AUG, S.A. de CV y Juana, S.A. de CV y Soluciones Médico S.A. de CV.	UNAE HERI	\$ 3,796.46	\$ 5,085.67	\$ 3,796.46	\$ 3,796.46	A partir del día natural siguiente a la emisión y notificación del fallo al 31 de diciembre 2024.	10% (por el monto máximo adjudicado sin IVA)	\$ 3,796.42	Cumplimiento Doble
37	0001623-037	Servicio Médico Integral para Hemodinamia y Radiología Intervenciónista (SMI para HERI) 2023 - 2024	Servicio Médico Integral para Hemodinamia y Radiología Intervenciónista (SMI para HERI) 2023 - 2024	32	Cometal, S.A. de C.V. en participación conjunta con Perly Laticec, S. de RL de CV, AUG, S.A. de CV, Juana, S.A. de CV y Soluciones Médico S.A. de CV.	Baja California	\$ 11,040.76	\$ 17,766.52	\$ 11,040.76	\$ 11,040.76	A partir del día natural siguiente a la emisión y notificación del fallo al 31 de diciembre 2024.	10% (por el monto máximo adjudicado sin IVA)	\$ 11,040.08	Cumplimiento Doble
38	0001623-038	Servicio Médico Integral para Hemodinamia y Radiología Intervenciónista (SMI para HERI) 2023 - 2024	Servicio Médico Integral para Hemodinamia y Radiología Intervenciónista (SMI para HERI) 2023 - 2024	32	Cometal, S.A. de C.V. en participación conjunta con Perly Laticec, S. de RL de CV, AUG, S.A. de CV, Juana, S.A. de CV y Soluciones Médico S.A. de CV.	Hidalgo	\$ 11,040.76	\$ 17,766.52	\$ 11,040.76	\$ 11,040.76	A partir del día natural siguiente a la emisión y notificación del fallo al 31 de diciembre 2024.	10% (por el monto máximo adjudicado sin IVA)	\$ 11,040.08	Cumplimiento Doble
39	0001623-039	Servicio Médico Integral para Hemodinamia y Radiología Intervenciónista (SMI para HERI) 2023 - 2024	Servicio Médico Integral para Hemodinamia y Radiología Intervenciónista (SMI para HERI) 2023 - 2024	32	Cometal, S.A. de C.V. en participación conjunta con Perly Laticec, S. de RL de CV, AUG, S.A. de CV, Juana, S.A. de CV y Soluciones Médico S.A. de CV.	Nayarit	\$ 10,793.44	\$ 17,931.41	\$ 10,793.44	\$ 10,793.44	A partir del día natural siguiente a la emisión y notificación del fallo al 31 de diciembre 2024.	10% (por el monto máximo adjudicado sin IVA)	\$ 10,793.40	Cumplimiento Doble
40	0001623-040	Servicio Médico Integral para Hemodinamia y Radiología Intervenciónista (SMI para HERI) 2023 - 2024	Servicio Médico Integral para Hemodinamia y Radiología Intervenciónista (SMI para HERI) 2023 - 2024	32	Cometal, S.A. de C.V. en participación conjunta con Perly Laticec, S. de RL de CV, AUG, S.A. de CV, Juana, S.A. de CV y Soluciones Médico S.A. de CV.	UNAE HERI	\$ 11,040.76	\$ 17,766.52	\$ 11,040.76	\$ 11,040.76	A partir del día natural siguiente a la emisión y notificación del fallo al 31 de diciembre 2024.	10% (por el monto máximo adjudicado sin IVA)	\$ 11,040.08	Cumplimiento Doble



GOBIERNO DE MEXICO



DIRECCIÓN DE ADMINISTRACIÓN
Unidad de Adquisiciones
Coordinación de Adquisición de Bienes y Contratación de Servicios
Coordinación Técnica de Bienes y Servicios
División de Servicios Integrales

ANEXO A-2 RELACIÓN DE CONTRATOS (2023 - 2024)

LICITACIÓN PÚBLICA ELECTRÓNICA INTERNACIONAL BAJO LA COBERTURA
LICITACIÓN PÚBLICA ELECTRÓNICA INTERNACIONAL PARA LA CONTRATACIÓN DEL SERVICIO MÉDICO INTEGRAL PARA MEMORINARA Y RADIOLOGÍA INTERVENCIONISTA (SHI PARA HEH) 2023 - 2024

Table with 11 columns: No., Número de Contrato, Objeto del Contrato, Objeto del Contrato, Partida, Licitante, COMAD/PAIAI, Importe total mínimo sin IVA (2023-2024), I.V.A. (Tasa 16%), Importe total mínimo con IVA (2023-2024), I.V.A. (Tasa 16%), Importe total máximo con IVA (2023-2024), Vigencia, Porcentaje de la Especie, Monto de la garantía, Tipo y Obligación de la garantía.

ANEXO A-2 RELACIÓN DE CONTRATOS (2023 - 2024)

LICITACIÓN PÚBLICA ELECTRÓNICA INTERNACIONAL BAJO LA COBERTURA DE TRATADOS NO. LA-50-DYR-050709880-F16-2023 PARA LA CONTRATACIÓN DEL SERVICIO MÉDICO INTEGRAL PARA HEMODINAMIA Y RADIOLOGÍA INTERVENCIÓNISTA (SMI PARA HERI) 2023 - 2024

No.	Número de Contrato	Objeto del Contrato	Objeto del Contrato	Partida	Licitante	DOM/UMA/E	Importe total mínimo sin IVA (2023-2024)	IVA (Tasa 16%)	Importe total mínimo con IVA (2023-2024)	Importe total máximo sin IVA (2023-2024)	IVA (Tasa 16%)	Importe total máximo con IVA (2023-2024)	Vigencia	Porcentaje de la Cantidad	Monto de la garantía	Tipo y obligación de la garantía
48	9807623-048	Servicio Médico Integral para Hemodinamia y Radiología Intervenciónista (SMI para HERI) 2023 - 2024 Partida 32-A UMA/E HE CHN	Servicio Médico Integral para Hemodinamia y Radiología Intervenciónista (SMI para HERI) 2023 - 2024 Partida 32-A UMA/E HE CHN	32-A	Cometel, S.A. de CV en participación conjunta con Beeth Latices, S. de RL de CV, AUC, S.A. de CV, Juanna, S.A. de CV y Soluciones Médico S.A. de CV	UMA/E HE CHN	\$ 10,040,76	\$ 1,726,52	\$ 11,767,28	\$ 10,040,76	\$ 1,726,52	\$ 11,767,28	A partir del día natural siguiente a la emisión y modificación del folio al 31 de diciembre 2024.	10% (sobre el monto máximo adjudicado sin IVA)	\$ 1,184,08	Cumplimiento Obligado
49	9807623-049	Servicio Médico Integral para Hemodinamia y Radiología Intervenciónista (SMI para HERI) 2023 - 2024 Partida 32-A UMA/E HE CHN	Servicio Médico Integral para Hemodinamia y Radiología Intervenciónista (SMI para HERI) 2023 - 2024 Partida 32-A UMA/E HE CHN	32-A	Cometel, S.A. de CV en participación conjunta con Beeth Latices, S. de RL de CV, AUC, S.A. de CV, Juanna, S.A. de CV y Soluciones Médico S.A. de CV	UMA/E HE CHN	\$ 10,040,76	\$ 1,726,52	\$ 11,767,28	\$ 10,040,76	\$ 1,726,52	\$ 11,767,28	A partir del día natural siguiente a la emisión y modificación del folio al 31 de diciembre 2024.	10% (sobre el monto máximo adjudicado sin IVA)	\$ 1,184,08	Cumplimiento Obligado
50	9807623-050	Servicio Médico Integral para Hemodinamia y Radiología Intervenciónista (SMI para HERI) 2023 - 2024 Partida 32-A UMA/E HE CHN	Servicio Médico Integral para Hemodinamia y Radiología Intervenciónista (SMI para HERI) 2023 - 2024 Partida 32-A UMA/E HE CHN	32-A	Cometel, S.A. de CV en participación conjunta con Beeth Latices, S. de RL de CV, AUC, S.A. de CV, Juanna, S.A. de CV y Soluciones Médico S.A. de CV	UMA/E HE CHN	\$ 10,040,76	\$ 1,726,52	\$ 11,767,28	\$ 10,040,76	\$ 1,726,52	\$ 11,767,28	A partir del día natural siguiente a la emisión y modificación del folio al 31 de diciembre 2024.	10% (sobre el monto máximo adjudicado sin IVA)	\$ 1,184,08	Cumplimiento Obligado



GOBIERNO DE MÉXICO



DIRECCIÓN DE ADMINISTRACIÓN
Unidad de Adquisiciones,
Coordinación de Adquisición de Bienes y
Contratación de Servicios
Coordinación Técnica de Bienes y Servicios
División de Servicios Integrales

ANEXO A-2 RELACION DE CONTRATOS (2023 - 2024)

LICITACIÓN PÚBLICA ELECTRÓNICA INTERNACIONAL BAJO LA COBERTURA
LICITACIÓN PÚBLICA INTEGRAL PARA LA CONTRATACIÓN DEL SERVICIO MÉDICO INTEGRAL PARA HEMODIÁLISIS Y RADIOLOGÍA INTERVENCIONISTA (SRI PARA HEH) 2023 - 2024.

No.	Numero de Contrato	Objeto del Contrato	Partida	Licitante	CIUDAD/UMAE	Importe total mínimo sin IVA (2023-2024)	L.V.A. (Tasa 16%)	Importe total mínimo con IVA (2023-2024)	Importe total máximo sin IVA (2023-2024)	L.V.A. (Tasa 16%)	Importe total máximo con IVA (2023-2024)	Vigencia	Porcentaje de la Garantía	Monte de la garantía	Tipo y obligación de la Garantía
31	00571623-031	Servicio Médico Integral para Hemodiálisis y Radiología Intervencionista (SRI para HEH) 2023 - 2024. Unidad 32-A. UMAG ac CHAM. S. de CV.	32-A	Comtelat, S.A. de CV en participación conjunta con Pelli Labisco, S. de RL de CV, AUG, S.A. de CV y Juarez, S.A. de CV y Soluciones Médica S.A. de CV.	UMAE HC CHAM	\$ 10,040.26	\$ 11,646.32	\$ 20,686.58	\$ 10,040.26	\$ 11,646.32	\$ 20,686.58	A partir del día natural siguiente a la emisión y publicación del fallo al 31 de diciembre 2024.	10% (base por monto del monto máximo adjudicado sin IVA)	\$ 2,068.66	Cumplimiento Divisible
32	00571623-032	Servicio Médico Integral para Hemodiálisis y Radiología Intervencionista (SRI para HEH) 2023 - 2024. Unidad 32-A. UMAG ac CHAM. S. de CV.	32-A	Comtelat, S.A. de CV en participación conjunta con Pelli Labisco, S. de RL de CV, AUG, S.A. de CV y Juarez, S.A. de CV y Soluciones Médica S.A. de CV.	UMAE HC CHAM	\$ 11,040.26	\$ 12,646.32	\$ 23,686.58	\$ 11,040.26	\$ 12,646.32	\$ 23,686.58	A partir del día natural siguiente a la emisión y publicación del fallo al 31 de diciembre 2024.	10% (base por monto del monto máximo adjudicado sin IVA)	\$ 2,368.66	Cumplimiento Divisible
33	00571623-033	Servicio Médico Integral para Hemodiálisis y Radiología Intervencionista (SRI para HEH) 2023 - 2024. Unidad 32-A. UMAG ac CHAM. S. de CV.	32-A	Comtelat, S.A. de CV en participación conjunta con Pelli Labisco, S. de RL de CV, AUG, S.A. de CV y Juarez, S.A. de CV y Soluciones Médica S.A. de CV.	UMAE HC CHAM	\$ 11,040.26	\$ 12,646.32	\$ 23,686.58	\$ 11,040.26	\$ 12,646.32	\$ 23,686.58	A partir del día natural siguiente a la emisión y publicación del fallo al 31 de diciembre 2024.	10% (base por monto del monto máximo adjudicado sin IVA)	\$ 2,368.66	Cumplimiento Divisible
34	00571623-034	Servicio Médico Integral para Hemodiálisis y Radiología Intervencionista (SRI para HEH) 2023 - 2024. Unidad 32-A. UMAG ac CHAM. S. de CV.	32-A	Comtelat, S.A. de CV en participación conjunta con Pelli Labisco, S. de RL de CV, AUG, S.A. de CV y Juarez, S.A. de CV y Soluciones Médica S.A. de CV.	UMAE HC CHAM	\$ 11,040.26	\$ 12,646.32	\$ 23,686.58	\$ 11,040.26	\$ 12,646.32	\$ 23,686.58	A partir del día natural siguiente a la emisión y publicación del fallo al 31 de diciembre 2024.	10% (base por monto del monto máximo adjudicado sin IVA)	\$ 2,368.66	Cumplimiento Divisible
35	00571623-035	Servicio Médico Integral para Hemodiálisis y Radiología Intervencionista (SRI para HEH) 2023 - 2024. Unidad 32-A. UMAG ac CHAM. S. de CV.	32-A	Comtelat, S.A. de CV en participación conjunta con Pelli Labisco, S. de RL de CV, AUG, S.A. de CV y Juarez, S.A. de CV y Soluciones Médica S.A. de CV.	UMAE HC CHAM	\$ 11,040.26	\$ 12,646.32	\$ 23,686.58	\$ 11,040.26	\$ 12,646.32	\$ 23,686.58	A partir del día natural siguiente a la emisión y publicación del fallo al 31 de diciembre 2024.	10% (base por monto del monto máximo adjudicado sin IVA)	\$ 2,368.66	Cumplimiento Divisible

ANEXOS
DIVISION DE CONTRATOS



ANEXO A-2 RELACIÓN DE CONTRATOS (2023 - 2024)

DE TRATADOS NO. LA-50-GYR-050GYR88B-T-36-2023 PARA LA CONTRATACIÓN DEL SERVICIO MÉDICO INTEGRAL PARA MEMBRANA Y RADIOLÓGIA INTERVENCIONISTA (H) PARA (HEH) 2023 - 2024

Nº.	Número de Contrato	Objeto del Contrato	Objeto del Contrato	Partida	Licitante	CUADRO/UMAE	Importe total máximo sin IVA (2023-2024)	IVA (Tasa 16%)	Importe total máximo con IVA (2023-2024)	IVA (Tasa 16%)	Importe total máximo con IVA (2023-2024)	Vigencia	Porcentaje de la Garantía	Monto de la Garantía	Tipo y Obligación de la Garantía
56	5007623-001	Servicio Médico Integral para Hemodinamia y Radiología Intervencionista (SMI) para (HEH) 2023 - 2024	Servicio Médico Integral para Hemodinamia y Radiología Intervencionista (SMI) para (HEH) 2023 - 2024	33	Comerlat, S.A. de CV en participación conjunta con Ferri Latiscos, S. de RL de CV, ALG, S.A. de CV, Juana, S.A. de CV y Soluciones Médico S.A. de CV.	UMAE	\$ 47,377.02	\$ 7,379.96	\$ 54,756.98	\$ 7,379.96	\$ 62,136.94	A partir del día natural siguiente a la emisión y notificación del fallo a 31 de diciembre 2024.	10% (10% por ciento) del monto máximo adjudicado sin IVA.	\$ 6,213.69	Cumplimiento Divisible
57	5007623-057	Servicio Médico Integral para Hemodinamia y Radiología Intervencionista (SMI) para (HEH) 2023 - 2024	Servicio Médico Integral para Hemodinamia y Radiología Intervencionista (SMI) para (HEH) 2023 - 2024	33	Comerlat, S.A. de CV en participación conjunta con Ferri Latiscos, S. de RL de CV, ALG, S.A. de CV, Juana, S.A. de CV y Soluciones Médico S.A. de CV.	UMAE HE 71	\$ 50,307.09	\$ 8,049.13	\$ 58,356.22	\$ 8,049.13	\$ 66,405.35	A partir del día natural siguiente a la emisión y notificación del fallo a 31 de diciembre 2024.	10% (10% por ciento) del monto máximo adjudicado sin IVA.	\$ 6,640.53	Cumplimiento Divisible
58	5007623-058	Servicio Médico Integral para Hemodinamia y Radiología Intervencionista (SMI) para (HEH) 2023 - 2024	Servicio Médico Integral para Hemodinamia y Radiología Intervencionista (SMI) para (HEH) 2023 - 2024	33	Comerlat, S.A. de CV en participación conjunta con Ferri Latiscos, S. de RL de CV, ALG, S.A. de CV, Juana, S.A. de CV y Soluciones Médico S.A. de CV.	UMAE HE 72	\$ 50,307.09	\$ 8,049.13	\$ 58,356.22	\$ 8,049.13	\$ 66,405.35	A partir del día natural siguiente a la emisión y notificación del fallo a 31 de diciembre 2024.	10% (10% por ciento) del monto máximo adjudicado sin IVA.	\$ 6,640.53	Cumplimiento Divisible
59	5007623-059	Servicio Médico Integral para Hemodinamia y Radiología Intervencionista (SMI) para (HEH) 2023 - 2024	Servicio Médico Integral para Hemodinamia y Radiología Intervencionista (SMI) para (HEH) 2023 - 2024	33	Comerlat, S.A. de CV en participación conjunta con Ferri Latiscos, S. de RL de CV, ALG, S.A. de CV, Juana, S.A. de CV y Soluciones Médico S.A. de CV.	UMAE HC 36	\$ 50,307.09	\$ 8,049.13	\$ 58,356.22	\$ 8,049.13	\$ 66,405.35	A partir del día natural siguiente a la emisión y notificación del fallo a 31 de diciembre 2024.	10% (10% por ciento) del monto máximo adjudicado sin IVA.	\$ 6,640.53	Cumplimiento Divisible
60	5007623-040	Servicio Médico Integral para Hemodinamia y Radiología Intervencionista (SMI) para (HEH) 2023 - 2024	Servicio Médico Integral para Hemodinamia y Radiología Intervencionista (SMI) para (HEH) 2023 - 2024	33-A	Comerlat, S.A. de CV en participación conjunta con Ferri Latiscos, S. de RL de CV, ALG, S.A. de CV, Juana, S.A. de CV y Soluciones Médico S.A. de CV.	Quintana Roo	\$ 50,307.09	\$ 8,049.13	\$ 58,356.22	\$ 8,049.13	\$ 66,405.35	A partir del día natural siguiente a la emisión y notificación del fallo a 31 de diciembre 2024.	10% (10% por ciento) del monto máximo adjudicado sin IVA.	\$ 6,640.53	Cumplimiento Divisible



ANEXO A-2 RELACION DE CONTRATOS (2023 - 2024)

DE TERCEROS NO. LA-SO-LYD-06080VH886-T-16-2023 PARA LA CONTRATACIÓN DEL SERVICIO MÉDICO INTEGRAL PARA HICOMANAMA Y RADIODICCIÓN INTERVENCIONISTA (SHI PARA HEH) 2023 - 2024. LICITACIÓN PÚBLICA ELECTRÓNICA INTERNACIONAL BAJO LA COBERTURA

Table with 12 columns: No., Número de Contrato, Objeto del Contrato, Objeto del Contrato, Periodo, Licitante, OSAD/UMAL, Importe total mínimo sin IVA (2023-2024), I.V.A. (Para 10%), Importe total mínimo con IVA (2023-2024), I.V.A. (Tasa 16%), Importe total máximo con IVA (2023-2024), Vigencia, Porcentaje de la Garantía, Monto de la Garantía, Tipo y Obligación de la Garantía.



GOBIERNO DE MEXICO



DIRECCIÓN DE ADMINISTRACIÓN
 Unidad de Adquisiciones
 Coordinación de Adquisición de Bienes y Contratación de Servicios
 Coordinación Técnica de Bienes y Servicios
 División de Servicios Integrales

ANEXO A-2 RELACIÓN DE CONTRATOS (2023 - 2024)

DE TRATADOS NO. LA-50-GYR-080CYR88-7-16-2023 PARA LA CONTRATACIÓN DEL SERVICIO MÉDICO INTEGRAL PARA HEMODINAMIA Y RADIOLOGÍA INTERVENCIÓNISTA (SMI PARA HERI) 2023 - 2024.

No.	Número de Contrato	Objeto del Contrato	Objeto del Contrato	Partida	Licitante	COMPRONDE	Importe total mínimo sin IVA (2023-2024)	I.V.A. (Tasa 16%)	Importe total máximo sin IVA (2023-2024)	I.V.A. (Tasa 16%)	Importe total máximo con IVA (2023-2024)	Vigencia	Porcentaje de la Garantía	Monto de la garantía	Tipo y obligación de la Garantía
66	90871623-006	Servicio Médico Integral para Hemodinamia y Radiología Intervencionista (SMI para HERI) 2023 - 2024	Servicio Médico Integral para Hemodinamia y Radiología Intervencionista (SMI para HERI) 2023 - 2024	31.A	Comercial, S.A. de C.V. en participación conjunta con Prof. Leticia S. de RL de CV, ALC, S.A. de CV y Juana, S.A. de CV y Soluciones Médico, S.A. de CV.	UNAME HP-CM1	\$ 42,300.00	\$ 7,593.04	\$ 49,893.04	\$ 9,593.04	\$ 59,486.08	A partir del día natural siguiente a la emisión y modificación del fallo al 31 de diciembre 2024.	10% (diez por ciento) del monto máximo adjudicado sin IVA.	\$ 4,733.71	Cumplimiento Divisible
67	90871623-007	Servicio Médico Integral para Hemodinamia y Radiología Intervencionista (SMI para HERI) 2023 - 2024	Servicio Médico Integral para Hemodinamia y Radiología Intervencionista (SMI para HERI) 2023 - 2024	31.A	Comercial, S.A. de C.V. en participación conjunta con Prof. Leticia S. de RL de CV, ALC, S.A. de CV, Juana, S.A. de CV y Soluciones Médico, S.A. de CV.	UNAME HP-CM1	\$ 50,387.79	\$ 8,868.53	\$ 59,256.32	\$ 11,837.08	\$ 71,093.40	A partir del día natural siguiente a la emisión y modificación del fallo al 31 de diciembre 2024.	10% (diez por ciento) del monto máximo adjudicado sin IVA.	\$ 5,016.71	Cumplimiento Divisible
68	90871623-008	Servicio Médico Integral para Hemodinamia y Radiología Intervencionista (SMI para HERI) 2023 - 2024	Servicio Médico Integral para Hemodinamia y Radiología Intervencionista (SMI para HERI) 2023 - 2024	31.A	Comercial, S.A. de C.V. en participación conjunta con Prof. Leticia S. de RL de CV, ALC, S.A. de CV, Juana, S.A. de CV y Soluciones Médico, S.A. de CV.	UNAME HP-CM1	\$ 50,387.79	\$ 8,868.53	\$ 59,256.32	\$ 11,837.08	\$ 71,093.40	A partir del día natural siguiente a la emisión y modificación del fallo al 31 de diciembre 2024.	10% (diez por ciento) del monto máximo adjudicado sin IVA.	\$ 5,016.71	Cumplimiento Divisible
69	90871623-009	Servicio Médico Integral para Hemodinamia y Radiología Intervencionista (SMI para HERI) 2023 - 2024	Servicio Médico Integral para Hemodinamia y Radiología Intervencionista (SMI para HERI) 2023 - 2024	62	Comercial, S.A. de C.V. en participación conjunta con Prof. Leticia S. de RL de CV, ALC, S.A. de CV, Juana, S.A. de CV y Soluciones Médico, S.A. de CV.	Mayaht	\$ 107,606.96	\$ 17,185.44	\$ 124,792.40	\$ 22,185.44	\$ 146,977.84	A partir del día natural siguiente a la emisión y modificación del fallo al 31 de diciembre 2024.	10% (diez por ciento) del monto máximo adjudicado sin IVA.	\$ 10,760.69	Cumplimiento Divisible
70	90871623-010	Servicio Médico Integral para Hemodinamia y Radiología Intervencionista (SMI para HERI) 2023 - 2024	Servicio Médico Integral para Hemodinamia y Radiología Intervencionista (SMI para HERI) 2023 - 2024	61	Comercial, S.A. de C.V. en participación conjunta con Prof. Leticia S. de RL de CV, ALC, S.A. de CV, Juana, S.A. de CV y Soluciones Médico, S.A. de CV.	UNAME HP-CM1	\$ 67,660.00	\$ 10,825.60	\$ 78,485.60	\$ 15,689.00	\$ 94,174.60	A partir del día natural siguiente a la emisión y modificación del fallo al 31 de diciembre 2024.	10% (diez por ciento) del monto máximo adjudicado sin IVA.	\$ 6,766.00	Cumplimiento Divisible



GOBIERNO DE
MÉXICO



DIRECCIÓN DE ADMINISTRACIÓN
Unidad de Adquisiciones
Coordinación de Contratación de Bienes y
Coordinación Técnica de Bienes y Servicios
División de Servicios Integrales

ANEXO A-2 RELACIÓN DE CONTRATOS (2023 - 2024)

DE TENDIDOS NO. LA-S0-0YB-050Y0988-T-16-2023 PARA LA CONTRATACIÓN DEL SERVICIO MÉDICO INTEGRAL PARA HEMODIÁLISIS Y RADIOLOGÍA INTERVENCIONISTA (SAM PARA HEBI) 2023 - 2024

No.	Número de Contrato	Objeto del Contrato	Partida	Licitante	COAD/UMAE	Importe total mínimo sin IVA (2023-2024)	I.V.A. (Tasa 10%)	Importe total máximo sin IVA (2023-2024)	I.V.A. (Tasa 10%)	Importe total máximo con IVA (2023-2024)	Garantía	Porcentaje de la Garantía	Montos de la garantía	Tipo y Obligación de la Garantía
71	9887623-017	Servicio médico integral para Hemodiálisis y Radiología Intervencionista (SAM para HEBI) 2023 - 2024	40	Compañía S.A. de CV en participación conjunta con IMBI Latices S. de RL de CV, AUC S.A. de CV, Juana S.A. de CV y Soluciones Médico S.A. de CV.	Reda Calles	\$ 19,312.7	\$ 3,009.95	\$ 22,322.65	\$ 3,602.03	\$ 25,924.68	A partir del día natural siguiente a la emisión y notificación del fallo al 31 de diciembre 2024.	10% (por el monto máximo adjudicado sin IVA)	\$ 2,592.47	Cumplimiento Divisible
72	9887623-012	Servicio médico integral para Hemodiálisis y Radiología Intervencionista (SAM para HEBI) 2023 - 2024	40	Compañía S.A. de CV en participación conjunta con IMBI Latices S. de RL de CV, AUC S.A. de CV, Juana S.A. de CV y Soluciones Médico S.A. de CV.	Nayarit	\$ 20,191.66	\$ 3,230.70	\$ 23,422.36	\$ 3,806.70	\$ 27,229.06	A partir del día natural siguiente a la emisión y notificación del fallo al 31 de diciembre 2024.	50% (por el monto máximo adjudicado sin IVA)	\$ 13,614.53	Cumplimiento Divisible
73	9887623-015	Servicio médico integral para Hemodiálisis y Radiología Intervencionista (SAM para HEBI) 2023 - 2024	40	Compañía S.A. de CV en participación conjunta con IMBI Latices S. de RL de CV, AUC S.A. de CV, Juana S.A. de CV y Soluciones Médico S.A. de CV.	UPADE HE Tl	\$ 19,420.77	\$ 3,089.05	\$ 22,509.82	\$ 3,601.95	\$ 26,111.77	A partir del día natural siguiente a la emisión y notificación del fallo al 31 de diciembre 2024.	10% (por el monto máximo adjudicado sin IVA)	\$ 2,611.18	Cumplimiento Divisible
74	9887623-016	Servicio médico integral para Hemodiálisis y Radiología Intervencionista (SAM para HEBI) 2023 - 2024	40	Compañía S.A. de CV en participación conjunta con IMBI Latices S. de RL de CV, AUC S.A. de CV, Juana S.A. de CV y Soluciones Médico S.A. de CV.	UPADE HE 2	\$ 19,221.77	\$ 3,089.95	\$ 22,311.72	\$ 3,602.35	\$ 25,914.07	A partir del día natural siguiente a la emisión y notificación del fallo al 31 de diciembre 2024.	10% (por el monto máximo adjudicado sin IVA)	\$ 2,591.41	Cumplimiento Divisible
75	9887623-013	Servicio médico integral para Hemodiálisis y Radiología Intervencionista (SAM para HEBI) 2023 - 2024	40	Compañía S.A. de CV en participación conjunta con IMBI Latices S. de RL de CV, AUC S.A. de CV, Juana S.A. de CV y Soluciones Médico S.A. de CV.	UPADE HE 3A	\$ 19,312.7	\$ 3,009.95	\$ 22,322.65	\$ 3,602.03	\$ 25,924.68	A partir del día natural siguiente a la emisión y notificación del fallo al 31 de diciembre 2024.	10% (por el monto máximo adjudicado sin IVA)	\$ 2,592.47	Cumplimiento Divisible



ANEXO A-2 RELACION DE CONTRATOS (2023 - 2024)

LICITACIÓN PÚBLICA ELECTRÓNICA INTERNACIONAL BAJO LA COBERTURA
 DE TRATADOS NO. LA-SH-CVR-056CVH988-F16-2023 PARA LA CONTRATACIÓN DEL SERVICIO MÉDICO INTEGRAL PARA HEMODINAMIA Y RADIOLOGÍA INTERVENCIÓNISTA (SMI PARA HEMI) 2023 - 2024.

No.	Número de Contrato	Objeto del Contrato	Objeto del Contrato	Partida	Lista	ORDEN/NAME	Importe total mínimo sin IVA (2023-2024)	L.V.A. (Tasa 16%)	Importe total mínimo con IVA (2023-2024)	Importe total máximo con IVA (2023-2024)	Vigencia	Porcentaje de la Garantía	Monto de la Garantía	Tipo y Obligación de la Garantía
76	08871623-076	Servicio Médico Integral para Hemodinamia y Radiología Intervencionista (SMI para HEMI) 2023 - 2024 Partida 48-A-D.F. Sur	Servicio Médico Integral para Hemodinamia y Radiología Intervencionista (SMI para HEMI) 2023 - 2024 Partida 48-A-D.F. Sur	48-A	Comerit, S.A. de C.V. en participación conjunta con Peril Latteco S. de RL de C.V., AUC, S.A. de C.V., Juana S.A. de C.V. y Soluciones Médico S.A. de C.V.	ORDEN/NAME	\$ 19,312.79	\$ 3,089.95	\$ 22,402.74	\$ 22,402.72	A partir de la natural siguiente a la emisión y notificación del fallo al 31 de diciembre 2024.	80% (línea por ciento del monto máximo adjudicado en IVA)	\$ 1,931.22	Cumplimiento Dividido
77	08871623-077	Servicio Médico Integral para Hemodinamia y Radiología Intervencionista (SMI para HEMI) 2023 - 2024 Partida 48-A UMAE HE CMH La Baza	Servicio Médico Integral para Hemodinamia y Radiología Intervencionista (SMI para HEMI) 2023 - 2024 Partida 48-A UMAE HE CMH La Baza	48-A	Comerit, S.A. de C.V. en participación conjunta con Peril Latteco S. de RL de C.V., AUC, S.A. de C.V., Juana S.A. de C.V. y Soluciones Médico S.A. de C.V.	UMAE HE CMH La Baza	\$ 19,312.79	\$ 3,089.95	\$ 22,402.74	\$ 22,402.72	A partir de la natural siguiente a la emisión y notificación del fallo al 31 de diciembre 2024.	80% (línea por ciento del monto máximo adjudicado en IVA)	\$ 1,931.22	Cumplimiento Dividido
78	08871623-078	Servicio Médico Integral para Hemodinamia y Radiología Intervencionista (SMI para HEMI) 2023 - 2024 Partida 48-A UMAE HE CMH Oax. Obispos	Servicio Médico Integral para Hemodinamia y Radiología Intervencionista (SMI para HEMI) 2023 - 2024 Partida 48-A UMAE HE CMH Oax. Obispos	48-A	Comerit, S.A. de C.V. en participación conjunta con Peril Latteco S. de RL de C.V., AUC, S.A. de C.V., Juana S.A. de C.V. y Soluciones Médico S.A. de C.V.	UMAE HE CMH Oax. Obispos	\$ 19,312.79	\$ 3,089.95	\$ 22,402.74	\$ 22,402.72	A partir de la natural siguiente a la emisión y notificación del fallo al 31 de diciembre 2024.	80% (línea por ciento del monto máximo adjudicado en IVA)	\$ 1,931.22	Cumplimiento Dividido
79	08871623-079	Servicio Médico Integral para Hemodinamia y Radiología Intervencionista (SMI para HEMI) 2023 - 2024 Partida 48-A UMAE HE CMH Puebla	Servicio Médico Integral para Hemodinamia y Radiología Intervencionista (SMI para HEMI) 2023 - 2024 Partida 48-A UMAE HE CMH Puebla	48-A	Comerit, S.A. de C.V. en participación conjunta con Peril Latteco S. de RL de C.V., AUC, S.A. de C.V., Juana S.A. de C.V. y Soluciones Médico S.A. de C.V.	UMAE HE CMH Puebla	\$ 19,312.79	\$ 3,089.95	\$ 22,402.74	\$ 22,402.72	A partir de la natural siguiente a la emisión y notificación del fallo al 31 de diciembre 2024.	80% (línea por ciento del monto máximo adjudicado en IVA)	\$ 1,931.22	Cumplimiento Dividido
80	08871623-080	Servicio Médico Integral para Hemodinamia y Radiología Intervencionista (SMI para HEMI) 2023 - 2024 Partida 48-A UMAE HE CMH Bajo	Servicio Médico Integral para Hemodinamia y Radiología Intervencionista (SMI para HEMI) 2023 - 2024 Partida 48-A UMAE HE CMH Bajo	48-A	Comerit, S.A. de C.V. en participación conjunta con Peril Latteco S. de RL de C.V., AUC, S.A. de C.V., Juana S.A. de C.V. y Soluciones Médico S.A. de C.V.	UMAE HE CMH Bajo	\$ 19,312.79	\$ 3,089.95	\$ 22,402.74	\$ 22,402.72	A partir de la natural siguiente a la emisión y notificación del fallo al 31 de diciembre 2024.	80% (línea por ciento del monto máximo adjudicado en IVA)	\$ 1,931.22	Cumplimiento Dividido



ANEXO A-2 RELACION DE CONTRATOS (2023 - 2024)

DE TRATADOS NO. LA-90-CYB-8502V0860-0-16-2023 PARA LA CONTRATACION DEL SERVICIO MEDICO INTEGRAL PARA HEMODIÁLISIS Y RADIOLOGIA INTERVENCIONISTA (RMI PARA HEH) 2023 - 2024.
LICITACION PUBLICA ELECTRONICA INTERNACIONAL BAJO LA COBERTURA
CONTRATACION DEL SERVICIO MEDICO INTEGRAL PARA HEMODIÁLISIS Y RADIOLOGIA INTERVENCIONISTA (RMI PARA HEH) 2023 - 2024.

Table with 13 columns: No., Número de Contrato, Objeto del Contrato, Dígito del Contrato, Partida, Licitante, OSAS/UMAE, Importe total mínimo sin IVA (2023-2024), I.V.A. (16%), Importe total máximo sin IVA (2023-2024), I.V.A. (16%), Importe total máximo con IVA (2023-2024), Vigencia, Porcentaje de la garantía, Monto de la garantía, and Tipo y obligación de la Garantía.



**GOBIERNO DE
MÉXICO**

ANEXO A-2 RELACIÓN DE CONTRATOS (2023 - 2024)

LICITACIÓN PÚBLICA ELECTRÓNICA INTERNACIONAL BAJO LA CUBIERTURA
 DE TRATADOS NO. LA-RO-CVR-0500V9687-16-2023 PARA LA CONTRATACIÓN DEL SERVICIO MÉDICO INTEGRAL PARA NEUMONÍA Y BACTERIOLOGÍA INTERVENCIÓNISTA (PMI PARA HEBI) 2023 - 2024

No.	Número de Contrato	Objeto del Contrato	Objeto del Contrato	Partida	Licitante	DOMICILIO	EJERCICIO 2023 - 2024			Vigencia	Porcentaje de la Garantía	Monto de la garantía	Tipo y Obligación de la Garantía
							Importe total máximo sin IVA (2023-2024)	IVA (Tasa 16%)	Importe total máximo con IVA (2023-2024)				
06	0007623-006	Servicio Médico Integral para Hemodinamia y Radiología Intervencionista (PMI para HEBI) 2023 - 2024	Partida 00-A UMAL ACIBAL Chapala Jalisco	00-A	Comerlat S.A. de C.V. en participación conjunta con Partilabios S. de RL de C.V., ACS, S.A. de C.V., Juarez, S.A. de C.V. y Soluciones Médico S.A. de C.V.	UMAL ACIBAL Chapala Jalisco	\$ 19,312.37	\$ 3,089.95	\$ 22,402.32	A partir del día natural siguiente a la emisión y notificación del fallo al 31 de diciembre 2024.	\$ 1,931.23	Cumplimiento Doble	
07	0007623-007	Servicio Médico Integral para Hemodinamia y Radiología Intervencionista (PMI para HEBI) 2023 - 2024	Partida 26-1 Baja California	26	Comarc Desales S.A. de C.V.	Boja California	\$ 3,028,099.00	\$ 612,056.84	\$ 3,640,155.84	A partir del día natural siguiente a la emisión y notificación del fallo al 31 de diciembre 2024.	\$ 302,809.90	Cumplimiento Doble	
08	0007623-008	Servicio Médico Integral para Hemodinamia y Radiología Intervencionista (PMI para HEBI) 2023 - 2024	Partida 26-1 Baja California	26	Comarc Desales S.A. de C.V.	UMAL HE 71 Torón	\$ 3,028,099.00	\$ 612,056.84	\$ 3,640,155.84	A partir del día natural siguiente a la emisión y notificación del fallo al 31 de diciembre 2024.	\$ 302,809.90	Cumplimiento Doble	
09	0007623-009	Servicio Médico Integral para Hemodinamia y Radiología Intervencionista (PMI para HEBI) 2023 - 2024	Partida 26-1 Baja California	26	Comarc Desales S.A. de C.V.	UMAL HE 71 Torón	\$ 1,740,045.00	\$ 278,407.20	\$ 2,018,452.20	A partir del día natural siguiente a la emisión y notificación del fallo al 31 de diciembre 2024.	\$ 174,004.50	Cumplimiento Doble	
10	0007623-010	Servicio Médico Integral para Hemodinamia y Radiología Intervencionista (PMI para HEBI) 2023 - 2024	Partida 26-1 Baja California	26	Comarc Desales S.A. de C.V.	UMAL HE 71 Torón	\$ 1,350,036.00	\$ 222,725.76	\$ 1,572,761.76	A partir del día natural siguiente a la emisión y notificación del fallo al 31 de diciembre 2024.	\$ 135,003.60	Cumplimiento Doble	
11	0007623-011	Servicio Médico Integral para Hemodinamia y Radiología Intervencionista (PMI para HEBI) 2023 - 2024	Partida 1 Aguascalientes	1	Comarc Desales S.A. de C.V.	Aguascalientes	\$ 9,286,432.73	\$ 1,297,864.44	\$ 10,584,297.17	A partir del día natural siguiente a la emisión y notificación del fallo al 31 de diciembre 2024.	\$ 928,643.27	Cumplimiento Doble	



GOBIERNO DE
MÉXICO



DIRECCIÓN DE ADMINISTRACIÓN
Unidad de Adquisiciones
Coordinación de Adquisición de Bienes y
Contratación de Servicios
Coordinación Técnica de Bienes y Servicios
División de Servicios Integrales

ANEXO A-2 RELACIÓN DE CONTRATOS (2023 - 2024)

LICITACIÓN PÚBLICA ELECTRÓNICA INTERNACIONAL BAJO LA COBERTURA
DE TRATADOS NO. LA-S0-GVH-050V09B97-16-2023 PARA LA CONTRATACIÓN DEL SERVICIO MÉDICO INTEGRAL PARA HEMODIÁLISIS Y RADIOLOGÍA INTERVENCIONISTA (SMI PARA HERR) 2023 - 2024

No.	Número de Contrato	Objeto del Contrato	Objeto del Contrato	Partida	Licitante	OCAD/UMAE	Importe total mínimo sin IVA (2023-2024)	IVA (8%)	Importe total mínimo con IVA (2023-2024)	Importe total máximo sin IVA (2023-2024)	IVA (8%)	Importe total máximo con IVA (2023-2024)	Vigencia	Porcentaje de la Garantía	Monto de la garantía	Tipo y Obligación de la Garantía	
92	3007825-097	Servicio Médico Integral para Hemodiálisis y Radiología Intervencionista (SMI para HERR) 2023 - 2024	Servicio Médico Integral para Hemodiálisis y Radiología Intervencionista (SMI para HERR) 2023 - 2024	3	Duero y Disanado Médico, S.A. de CV	HERRERAS	\$ 4,210,450.71	\$ 336,836.05	\$ 4,547,286.76	\$ 14,740,377.02	\$ 1,179,229.76	\$ 15,919,606.78	A partir de la fecha siguiente a la emisión y notificación del fallo al 31 de diciembre 2024.	10% (veces por control del monto máximo adjudicado sin IVA)	\$ 1,972,022.76	Cumplimiento Divisible	
93	3007825-091	Servicio Médico Integral para Hemodiálisis y Radiología Intervencionista (SMI para HERR) 2023 - 2024	Servicio Médico Integral para Hemodiálisis y Radiología Intervencionista (SMI para HERR) 2023 - 2024	19	Duero y Disanado Médico, S.A. de CV	UMAE HD CHH LCC	\$ 14,935,900.09	\$ 1,194,872.01	\$ 16,130,772.10	\$ 1,072,264.46	\$ 17,203,036.56	\$ 1,377,842.92	\$ 18,580,879.48	A partir de la fecha siguiente a la emisión y notificación del fallo al 31 de diciembre 2024.	10% (veces por control del monto máximo adjudicado sin IVA)	\$ 3,302,230.45	Cumplimiento Divisible
94	3007825-090	Servicio Médico Integral para Hemodiálisis y Radiología Intervencionista (SMI para HERR) 2023 - 2024	Servicio Médico Integral para Hemodiálisis y Radiología Intervencionista (SMI para HERR) 2023 - 2024	20	Duero y Disanado Médico, S.A. de CV	HERRERAS	\$ 2,392,849.58	\$ 191,427.96	\$ 2,584,277.54	\$ 3,098,002.65	\$ 247,840.21	\$ 3,345,842.86	A partir de la fecha siguiente a la emisión y notificación del fallo al 31 de diciembre 2024.	10% (veces por control del monto máximo adjudicado sin IVA)	\$ 319,040.61	Cumplimiento Divisible	
95	3007825-096	Servicio Médico Integral para Hemodiálisis y Radiología Intervencionista (SMI para HERR) 2023 - 2024	Servicio Médico Integral para Hemodiálisis y Radiología Intervencionista (SMI para HERR) 2023 - 2024	20	Duero y Disanado Médico, S.A. de CV	UMAE HERR	\$ 2,392,849.58	\$ 191,427.96	\$ 2,584,277.54	\$ 3,098,002.65	\$ 247,840.21	\$ 3,345,842.86	A partir de la fecha siguiente a la emisión y notificación del fallo al 31 de diciembre 2024.	10% (veces por control del monto máximo adjudicado sin IVA)	\$ 319,040.61	Cumplimiento Divisible	
96	3007825-098	Servicio Médico Integral para Hemodiálisis y Radiología Intervencionista (SMI para HERR) 2023 - 2024	Servicio Médico Integral para Hemodiálisis y Radiología Intervencionista (SMI para HERR) 2023 - 2024	20	Duero y Disanado Médico, S.A. de CV	UMAE HERR	\$ 4,210,450.71	\$ 336,836.05	\$ 4,547,286.76	\$ 14,740,377.02	\$ 1,179,229.76	\$ 15,919,606.78	A partir de la fecha siguiente a la emisión y notificación del fallo al 31 de diciembre 2024.	10% (veces por control del monto máximo adjudicado sin IVA)	\$ 1,972,022.76	Cumplimiento Divisible	
97	3007825-097	Servicio Médico Integral para Hemodiálisis y Radiología Intervencionista (SMI para HERR) 2023 - 2024	Servicio Médico Integral para Hemodiálisis y Radiología Intervencionista (SMI para HERR) 2023 - 2024	2	Mesa Tecnología, S.A. de CV en participación con Procasa, S.A. de CV	HERRERAS	\$ 34,622,445.41	\$ 2,770,595.63	\$ 37,393,041.04	\$ 2,770,595.63	\$ 40,163,636.67	\$ 3,218,691.72	\$ 43,382,328.39	A partir de la fecha siguiente a la emisión y notificación del fallo al 31 de diciembre 2024.	10% (veces por control del monto máximo adjudicado sin IVA)	\$ 2,000,208.00	Cumplimiento Divisible



ANEXO A-2 RELACIÓN DE CONTRATOS (2023 - 2024)

LICITACIÓN PÚBLICA ELECTRÓNICA INTERNACIONAL BAJA LA COBERTURA
 DE TRATADOS NO. LA-RO-CYR-050CYR008-216-2023 PARA LA CONTRATACIÓN DEL SERVICIO MÉDICO INTEGRAL PARA HEMODIÁLISIS Y DIALISIS INTERVENCIONISTA (SMI PARA HEBI) 2023 - 2024.

No.	Numero de Contrato	Objeto del Contrato	Objeto del Contrato	Partida	Licitante	COADIUNAR	Importe total mínimo sin IVA (2023-2024)	IVA (Tasa 16%)	Importe total máximo con IVA (2023-2024)	Importe total máximo sin IVA (2023-2024)	LVA (Tasa 16%)	Importe total máximo con IVA (2023-2024)	Vigencia	Porcentaje de la garantía	Monto de la garantía	Tipo y Obligación de la garantía
98	9887823-098	Servicio Médico Integral para Hemodiálisis y Radiología Intervencionista (SMI) para HEBI 2023 - 2024. Partida II UNAME HE 25 CHH Mercurio	Servicio Médico Integral para Hemodiálisis y Radiología Intervencionista (SMI) para HEBI 2023 - 2024. Partida II UNAME HE 25 CHH Mercurio	II	Medal Technology, S.A. de C.V. en participación conjunta con FUTURE, S.A. de C.V.	UNAME HE 25 CHH Mercurio	\$ 17,070,076.08	\$ 2,731,771.30	\$ 19,801,847.38	\$ 45,643,484.45	\$ 6,302,069.35	\$ 52,145,553.79	A partir del día natural siguiente a la emisión y notificación del fallo a 31 de diciembre 2024.	10% (diez por ciento) del monto máximo adjudicado sin IVA.	\$ 5,264,883.64	Cumplimiento Dividido
99	9887823-099	Servicio Médico Integral para Hemodiálisis y Radiología Intervencionista (SMI) para HEBI 2023 - 2024. Partida 4. Quetzaltenango	Servicio Médico Integral para Hemodiálisis y Radiología Intervencionista (SMI) para HEBI 2023 - 2024. Partida 4. Quetzaltenango	4	Medical Life Supply, S.A. de C.V. en participación conjunta con Hecam Nacional Tenabobla, S.A. de C.V.	Quetzaltenango	\$ 1,077,799.96	\$ 169,252.99	\$ 1,247,052.95	\$ 2,204,000.66	\$ 301,480.27	\$ 2,505,480.93	A partir del día natural siguiente a la emisión y notificación del fallo a 31 de diciembre 2024.	10% (diez por ciento) del monto máximo adjudicado sin IVA.	\$ 222,800.17	Cumplimiento Dividido
100	9887823-100	Servicio Médico Integral para Hemodiálisis y Radiología Intervencionista (SMI) para HEBI 2023 - 2024. Partida 6 Tabasco	Servicio Médico Integral para Hemodiálisis y Radiología Intervencionista (SMI) para HEBI 2023 - 2024. Partida 6 Tabasco	6	Medical Life Supply, S.A. de C.V. en participación conjunta con Hecam Nacional Tenabobla, S.A. de C.V.	Tabasco	\$ 1,080,086.74	\$ 169,295.48	\$ 1,249,382.22	\$ 2,204,964.76	\$ 301,480.27	\$ 2,506,445.03	A partir del día natural siguiente a la emisión y notificación del fallo a 31 de diciembre 2024.	10% (diez por ciento) del monto máximo adjudicado sin IVA.	\$ 304,298.47	Cumplimiento Dividido
101	9887823-101	Servicio Médico Integral para Hemodiálisis y Radiología Intervencionista (SMI) para HEBI 2023 - 2024. Partida II UNAME HE 25 Chiapas	Servicio Médico Integral para Hemodiálisis y Radiología Intervencionista (SMI) para HEBI 2023 - 2024. Partida II UNAME HE 25 Chiapas	II	Medical Life Supply, S.A. de C.V. en participación conjunta con Hecam Nacional Tenabobla, S.A. de C.V.	UNAME HE 25 Chiapas	\$ 2,779,823.07	\$ 443,334.00	\$ 3,223,157.07	\$ 6,408,836.64	\$ 1,038,095.06	\$ 7,446,931.73	A partir del día natural siguiente a la emisión y notificación del fallo a 31 de diciembre 2024.	10% (diez por ciento) del monto máximo adjudicado sin IVA.	\$ 6,488,665.66	Cumplimiento Dividido
102	9887823-102	Servicio Médico Integral para Hemodiálisis y Radiología Intervencionista (SMI) para HEBI 2023 - 2024. Partida II UNAME HE 1A Chiapas	Servicio Médico Integral para Hemodiálisis y Radiología Intervencionista (SMI) para HEBI 2023 - 2024. Partida II UNAME HE 1A Chiapas	II	Medical Life Supply, S.A. de C.V. en participación conjunta con Hecam Nacional Tenabobla, S.A. de C.V.	UNAME HE 1A Chiapas	\$ 12,890,306.56	\$ 2,062,462.19	\$ 14,952,768.75	\$ 33,827,789.06	\$ 6,228,446.25	\$ 40,056,235.31	A partir del día natural siguiente a la emisión y notificación del fallo a 31 de diciembre 2024.	10% (diez por ciento) del monto máximo adjudicado sin IVA.	\$ 3,892,794.81	Cumplimiento Dividido
103	9887823-103	Servicio Médico Integral para Hemodiálisis y Radiología Intervencionista (SMI) para HEBI 2023 - 2024. Partida II UNAME HE 1 Chiapas	Servicio Médico Integral para Hemodiálisis y Radiología Intervencionista (SMI) para HEBI 2023 - 2024. Partida II UNAME HE 1 Chiapas	II	Medical Life Supply, S.A. de C.V. en participación conjunta con Hecam Nacional Tenabobla, S.A. de C.V.	UNAME HE 1 Chiapas	\$ 14,982,258.59	\$ 2,397,445.37	\$ 17,379,703.96	\$ 37,406,703.00	\$ 5,365,079.68	\$ 42,771,782.68	A partir del día natural siguiente a la emisión y notificación del fallo a 31 de diciembre 2024.	10% (diez por ciento) del monto máximo adjudicado sin IVA.	\$ 3,246,070.30	Cumplimiento Dividido



GOBIERNO DE MÉXICO



DIRECCIÓN DE ADMINISTRACIÓN
 Unidad de Adquisiciones
 Coordinación de Adquisición de Bienes y
 Contratación de Servicios
 Coordinación Técnica de Bienes y Servicios
 División de Servicios Integrales

ANEXO A-2 RELACION DE CONTRATOS (2023 - 2024)

DE TRATADOS NO. LA-SR-CYB-040DVI09SB-T-16-2023 PARA LA CONTRATACIÓN DEL SERVICIO MÉDICO INTEGRAL PARA HEMODIÁLISIS Y RADIOLOGÍA INTERVENCIÓNISTA (SMI PARA HEHI) 2023 - 2024.

No.	Número de Contrato	Objeto del Contrato	Objeto del Contrato	Partida	Licitante	COMAR/UNAE	Importe total mínimo sin IVA (2023-2024)	IVA (Tasa 0%)	Importe total máximo sin IVA (2023-2024)	IVA (Tasa 0%)	Importe total máximo con IVA (2023-2024)	Vigencia	Penalización de la Garantía	Monto de la garantía	Tipo y Diliación de la Garantía
104	91011623-104	Servicio Médico Integral para Hemodiálisis y Radiología Intervenciónista (SMI para HEHI) 2023 - 2024	Servicio Médico Integral para Hemodiálisis y Radiología Intervenciónista (SMI para HEHI) 2023 - 2024	7	Cherán y Decorella Médico, S.A. de CV	UNAE HEHI	\$ 4,125,000.00	\$ 0.00	\$ 4,125,000.00	\$ 0.00	\$ 4,125,000.00	A partir del día natural siguiente a la emisión y notificación del fallo a 31 de diciembre 2024.	10% (por un monto del monto máximo adjudicado sin IVA)	\$ 400,000.00	Cumplimiento Divisible
105	91011623-105	Servicio Médico Integral para Hemodiálisis y Radiología Intervenciónista (SMI para HEHI) 2023 - 2024	Servicio Médico Integral para Hemodiálisis y Radiología Intervenciónista (SMI para HEHI) 2023 - 2024	7	Mediplus Internacional, S.A. de CV	UNAE HEHI	\$ 4,270,000.00	\$ 0.00	\$ 4,270,000.00	\$ 0.00	\$ 4,270,000.00	A partir del día natural siguiente a la emisión y notificación del fallo a 31 de diciembre 2024.	10% (por un monto del monto máximo adjudicado sin IVA)	\$ 400,000.00	Cumplimiento Divisible
106	91011623-106	Servicio Médico Integral para Hemodiálisis y Radiología Intervenciónista (SMI para HEHI) 2023 - 2024	Servicio Médico Integral para Hemodiálisis y Radiología Intervenciónista (SMI para HEHI) 2023 - 2024	7	Mediplus Internacional, S.A. de CV	UNAE HEHI	\$ 3,200,000.00	\$ 0.00	\$ 3,200,000.00	\$ 0.00	\$ 3,200,000.00	A partir del día natural siguiente a la emisión y notificación del fallo a 31 de diciembre 2024.	10% (por un monto del monto máximo adjudicado sin IVA)	\$ 320,000.00	Cumplimiento Divisible
107	91011623-107	Servicio Médico Integral para Hemodiálisis y Radiología Intervenciónista (SMI para HEHI) 2023 - 2024	Servicio Médico Integral para Hemodiálisis y Radiología Intervenciónista (SMI para HEHI) 2023 - 2024	7	Mediplus Internacional, S.A. de CV	UNAE HCP AB	\$ 485,000.00	\$ 0.00	\$ 485,000.00	\$ 0.00	\$ 485,000.00	A partir del día natural siguiente a la emisión y notificación del fallo a 31 de diciembre 2024.	10% (por un monto del monto máximo adjudicado sin IVA)	\$ 48,500.00	Cumplimiento Divisible
108	91011623-108	Servicio Médico Integral para Hemodiálisis y Radiología Intervenciónista (SMI para HEHI) 2023 - 2024	Servicio Médico Integral para Hemodiálisis y Radiología Intervenciónista (SMI para HEHI) 2023 - 2024	7	Mediplus Internacional, S.A. de CV	UNAE HEI 20	\$ 35,000,000.00	\$ 0.00	\$ 35,000,000.00	\$ 0.00	\$ 35,000,000.00	A partir del día natural siguiente a la emisión y notificación del fallo a 31 de diciembre 2024.	10% (por un monto del monto máximo adjudicado sin IVA)	\$ 3,500,000.00	Cumplimiento Divisible
109	91011623-109	Servicio Médico Integral para Hemodiálisis y Radiología Intervenciónista (SMI para HEHI) 2023 - 2024	Servicio Médico Integral para Hemodiálisis y Radiología Intervenciónista (SMI para HEHI) 2023 - 2024	7	Mediplus Internacional, S.A. de CV	UNAE HEI 20	\$ 4,000,000.00	\$ 0.00	\$ 4,000,000.00	\$ 0.00	\$ 4,000,000.00	A partir del día natural siguiente a la emisión y notificación del fallo a 31 de diciembre 2024.	10% (por un monto del monto máximo adjudicado sin IVA)	\$ 400,000.00	Cumplimiento Divisible
110	91011623-110	Servicio Médico Integral para Hemodiálisis y Radiología Intervenciónista (SMI para HEHI) 2023 - 2024	Servicio Médico Integral para Hemodiálisis y Radiología Intervenciónista (SMI para HEHI) 2023 - 2024	7	Mediplus Internacional, S.A. de CV	UNAE HEI 20	\$ 4,000,000.00	\$ 0.00	\$ 4,000,000.00	\$ 0.00	\$ 4,000,000.00	A partir del día natural siguiente a la emisión y notificación del fallo a 31 de diciembre 2024.	10% (por un monto del monto máximo adjudicado sin IVA)	\$ 400,000.00	Cumplimiento Divisible



ANEXO A-2 RELACIÓN DE CONTRATOS (2023 - 2024)

LICITACIÓN PÚBLICA ELECTRÓNICA INTERNACIONAL BAJO LA COBERTURA
 DE TRATADOS NO. LA-SO-078-080670988-T-16-2023 PARA LA CONTRATACIÓN DEL SERVICIO MÉDICO INTEGRAL PARA HEMODINAMIA Y RADIOLOGÍA INTERVENCIONISTA. [SIN PAGA HIER] 2023 - 2024.

No.	Número de Contrato	Objeto del Contrato	Partida	Licitante	COAD/UMAE	Importe total mínimo sin IVA (2023-2024)	L.V.A. (Tasa 16%)	Importe total mínimo con IVA (2023-2024)	Importe total máxima sin IVA (2023-2024)	L.V.A. (Tasa 16%)	Importe total máximo con IVA (2023-2024)	Vigencia	Porcentaje de la Garantía	Monto de la garantía	Tipo y Obligación de la Garantía
10	9087623-16	Servicio Médico Integral para Hemodinamia y Radiología Intervencionista [SIN PAGA HIER] 2023 - 2024. Paralela 22 UMAE HEDAL, CHALLA	20	Vitalmex Internacional, S.A. de C.V.	UMAE HEDAL, CHALLA	\$ 25,580,903.74	\$ 3,991,427.32	\$ 29,572,331.06	\$ 50,103,199.44	\$ 8,016,107.61	\$ 58,119,307.05	A partir del día natural siguiente a la emisión y publicación del fallo a 31 de diciembre 2024.	10% (16% por garantía del monto máximo adjudicado sin IVA)	\$ 5,826,137.68	Cumplimiento Divisible
11	9087623-11	Servicio Médico Integral para Hemodinamia y Radiología Intervencionista [SIN PAGA HIER] 2023 - 2024. Paralela 23 A UMAE HC CHN La Baza	20-A	Vitalmex Internacional, S.A. de C.V.	UMAE HC CHN La Baza	\$ 30,723.00	\$ 4,915.62	\$ 35,638.62	\$ 62,387.26	\$ 10,253.98	\$ 72,641.24	A partir del día natural siguiente a la emisión y publicación del fallo a 31 de diciembre 2024.	10% (16% por garantía del monto máximo adjudicado sin IVA)	\$ 9,533.74	Cumplimiento Divisible
12	9087623-12	Servicio Médico Integral para Hemodinamia y Radiología Intervencionista [SIN PAGA HIER] 2023 - 2024. Paralela 23 A UMAE HC CHN La Baza	20-A	Vitalmex Internacional, S.A. de C.V.	UMAE HC CHN La Baza	\$ 60,992.70	\$ 9,758.74	\$ 70,751.44	\$ 145,442.70	\$ 23,291.81	\$ 168,743.55	A partir del día natural siguiente a la emisión y publicación del fallo a 31 de diciembre 2024.	10% (16% por garantía del monto máximo adjudicado sin IVA)	\$ 14,264.27	Cumplimiento Divisible
13	9087623-13	Servicio Médico Integral para Hemodinamia y Radiología Intervencionista [SIN PAGA HIER] 2023 - 2024. Paralela 23 A UMAE HC CHN La Baza	20-A	Vitalmex Internacional, S.A. de C.V.	UMAE HEDAL, CHALLA	\$ 32,210.01	\$ 5,153.25	\$ 37,363.26	\$ 69,678.26	\$ 11,448.20	\$ 81,126.46	A partir del día natural siguiente a la emisión y publicación del fallo a 31 de diciembre 2024.	10% (16% por garantía del monto máximo adjudicado sin IVA)	\$ 8,367.70	Cumplimiento Divisible
14	9087623-14	Servicio Médico Integral para Hemodinamia y Radiología Intervencionista [SIN PAGA HIER] 2023 - 2024. Paralela 25 Baza California	20	Vitalmex Internacional, S.A. de C.V.	UMAE California	\$ 2,670,983.70	\$ 427,354.30	\$ 3,098,338.00	\$ 6,556,000.41	\$ 1,048,965.27	\$ 7,605,365.68	A partir del día natural siguiente a la emisión y publicación del fallo a 31 de diciembre 2024.	10% (16% por garantía del monto máximo adjudicado sin IVA)	\$ 655,600.64	Cumplimiento Divisible
15	9087623-15	Servicio Médico Integral para Hemodinamia y Radiología Intervencionista [SIN PAGA HIER] 2023 - 2024. Paralela 25 UMAE HC CHN La Baza	20	Vitalmex Internacional, S.A. de C.V.	UMAE HC CHN La Baza	\$ 3,037,799.76	\$ 486,044.26	\$ 3,523,844.02	\$ 6,237,463.18	\$ 1,003,594.43	\$ 7,241,057.61	A partir del día natural siguiente a la emisión y publicación del fallo a 31 de diciembre 2024.	10% (16% por garantía del monto máximo adjudicado sin IVA)	\$ 724,105.52	Cumplimiento Divisible



GOBIERNO DE
MEXICO



DIRECCIÓN DE ADMINISTRACIÓN
Unidad de Adquisiciones
y Contratación de Bienes y
Servicios
Coordinación Técnica de Bienes y Servicios
División de Servicios Integrales

ANEXO A-2 RELACIÓN DE CONTRATOS (2023 - 2024)

DE CONTRATOS NO. LA-50-CYH-0505V998-7-16-2023 PARA LA CONTRATACIÓN DEL SERVICIO MÉDICO ESPECIAL PARA HEMODINAMIA Y RADIOLOGÍA INTERVENCIÓNISTA [SAM PARA HEBI] 2023 - 2024.

No.	Número de Contrato	Objeto del Contrato	Objeto de Contrato	Partida	Licitante	Modalidad	Importe total mínimo sin IVA (2023-2024)	IVA (Tasa 16%)	Importe total máximo sin IVA (2023-2024)	Importe total máximo con IVA (2023-2024)	Vigencia	Porcentaje de la Garantía	Monto de la garantía	Tipo y Obligación de la Garantía
06	0807023-09	Servicio médico integral para Hemodinamia y Radiología Intervenciónista [SAM para HEBI] 2023 - 2024.	Servicio Médico Integral para Hemodinamia y Radiología Intervenciónista [SAM para HEBI] 2023 - 2024. Partida 25 UNAM DCE-02060	25	Voltekms Internacional S.A. de CV	Unidad HE 2 de Casa Ortopédica	\$ 386,008.00	\$ 62,774.22	\$ 448,782.22	\$ 459,728.20	A partir del día natural siguiente a la emisión y notificación del fallo al 31 de diciembre 2024.	10% (10% por ciento del monto máximo adjudicado sin IVA)	\$ 47,207.98	Cumplimiento Dinámico
07	0807023-10	Servicio médico integral para Hemodinamia y Radiología Intervenciónista [SAM para HEBI] 2023 - 2024.	Servicio Médico Integral para Hemodinamia y Radiología Intervenciónista [SAM para HEBI] 2023 - 2024. Partida 25 UNAM HE 2-CMHE	25	Voltekms Internacional S.A. de CV	Unidad HE 2 de Casa Ortopédica	\$ 1,209,827.60	\$ 205,866.00	\$ 1,415,693.60	\$ 1,462,309.54	A partir del día natural siguiente a la emisión y notificación del fallo al 31 de diciembre 2024.	10% (10% por ciento del monto máximo adjudicado sin IVA)	\$ 147,000.00	Cumplimiento Dinámico
08	0807023-08	Servicio médico integral para Hemodinamia y Radiología Intervenciónista [SAM para HEBI] 2023 - 2024.	Servicio Médico Integral para Hemodinamia y Radiología Intervenciónista [SAM para HEBI] 2023 - 2024. Partida 25-A UNAM HE 2-CMHE	25-A	Voltekms Internacional S.A. de CV	Unidad HE 2CMHE de La Raíz	\$ 6,081,086.04	\$ 1,001,627.30	\$ 7,082,713.34	\$ 7,304,906.67	A partir del día natural siguiente a la emisión y notificación del fallo al 31 de diciembre 2024.	10% (10% por ciento del monto máximo adjudicado sin IVA)	\$ 730,490.67	Cumplimiento Dinámico
09	0807023-10	Servicio médico integral para Hemodinamia y Radiología Intervenciónista [SAM para HEBI] 2023 - 2024.	Servicio Médico Integral para Hemodinamia y Radiología Intervenciónista [SAM para HEBI] 2023 - 2024. Partida 25-A UNAM HE 2-CMHE	25-A	Voltekms Internacional S.A. de CV	Unidad HE 2CMHE de Casa Ortopédica	\$ 15,941,027.00	\$ 2,670,566.00	\$ 18,611,593.00	\$ 19,025,892.30	A partir del día natural siguiente a la emisión y notificación del fallo al 31 de diciembre 2024.	10% (10% por ciento del monto máximo adjudicado sin IVA)	\$ 1,901,157.29	Cumplimiento Dinámico
10	0807023-10	Servicio médico integral para Hemodinamia y Radiología Intervenciónista [SAM para HEBI] 2023 - 2024.	Servicio Médico Integral para Hemodinamia y Radiología Intervenciónista [SAM para HEBI] 2023 - 2024. Partida 25-A UNAM HE 2-CMHE	25-A	Voltekms Internacional S.A. de CV	Unidad HE 2CMHE de Casa Ortopédica	\$ 2,383,312.14	\$ 387,329.04	\$ 2,770,641.18	\$ 2,866,629.76	A partir del día natural siguiente a la emisión y notificación del fallo al 31 de diciembre 2024.	10% (10% por ciento del monto máximo adjudicado sin IVA)	\$ 277,064.18	Cumplimiento Dinámico



GOBIERNO DE MEXICO



DIRECCIÓN DE ADMINISTRACIÓN
Unidad de Adquisiciones
Coordinación de Adquisición de Bienes y
Contratación de Servicios
Coordinación Técnica de Bienes y Servicios
División de Servicios Integrales

ANEXO A-2 RELACION DE CONTRATOS (2023 - 2024)

DE TRATADOS NO. LA-30-CY0-0560Y9887-16-2023 PARA LA CONTRATACIÓN DEL SERVICIO MÉDICO INTEGRAL PARA NEONORRUMANA Y RADIOLOGÍA INTERVENCIÓNISTA (SMI PARA HERNIA) 2023 - 2024.

No.	Número de Contrato	Objeto del Contrato	Objeto del Contrato	Partida	Licitante	DOM/Unidad	EJERCICIO 2023-2024			ImpORTE total máximo sin IVA (2023-2024)	L.V.A. (Tasa 10%)	ImpORTE total mínimo con IVA (2023-2024)	ImpORTE total máximo con IVA (2023-2024)	Vigencia	Porcentaje de la Garantía	Monto de la garantía	Tipo y Obligación de la Garantía
							ImpORTE total mínimo sin IVA (2023-2024)	ImpORTE total mínimo con IVA (2023-2024)	L.V.A. (Tasa 10%)								
120	9087623-201	Servicio Médico Integral para Hemodinamia y Radiología Intervenciónista (SMI para HERNIA) 2023 - 2024.	Servicio Médico Integral para Hemodinamia y Radiología Intervenciónista (SMI para HERNIA) 2023 - 2024.	20-A	Vitalmax Internacional S.A. de C.V.	UMAE HC CHM COC	\$ 2,790,710.00	\$ 476,800.41	\$ 3,167,510.41	\$ 4,392,796.60	\$ 1,072,643.46	\$ 7,755,205.64	A partir del día natural siguiente a la emisión y notificación del fallo al 31 de diciembre 2024.	10% (líes por ciento) del monto máximo adjudicado en IVA.	\$ 492,277.91	Cumplimiento Debitivo	
121	9087623-202	Servicio Médico Integral para Hemodinamia y Radiología Intervenciónista (SMI para HERNIA) 2023 - 2024.	Servicio Médico Integral para Hemodinamia y Radiología Intervenciónista (SMI para HERNIA) 2023 - 2024.	20-A	Vitalmax Internacional S.A. de C.V.	UMAE HC CHM COC	\$ 3,623,213.4	\$ 580,009.41	\$ 4,203,222.81	\$ 6,022,002.40	\$ 1,439,912.80	\$ 10,295,328.60	A partir del día natural siguiente a la emisión y notificación del fallo al 31 de diciembre 2024.	10% (líes por ciento) del monto máximo adjudicado en IVA.	\$ 467,268.75	Cumplimiento Debitivo	
122	9087623-123	Servicio Médico Integral para Hemodinamia y Radiología Intervenciónista (SMI para HERNIA) 2023 - 2024.	Servicio Médico Integral para Hemodinamia y Radiología Intervenciónista (SMI para HERNIA) 2023 - 2024.	20-A	Vitalmax Internacional S.A. de C.V.	UMAE HC CHM COC	\$ 627,985.31	\$ 100,545.60	\$ 728,530.91	\$ 1,026,386.08	\$ 244,203.70	\$ 1,770,505.08	A partir del día natural siguiente a la emisión y notificación del fallo al 31 de diciembre 2024.	10% (líes por ciento) del monto máximo adjudicado en IVA.	\$ 15,036.65	Cumplimiento Debitivo	
123	9087623-124	Servicio Médico Integral para Hemodinamia y Radiología Intervenciónista (SMI para HERNIA) 2023 - 2024.	Servicio Médico Integral para Hemodinamia y Radiología Intervenciónista (SMI para HERNIA) 2023 - 2024.	20-A	Vitalmax Internacional S.A. de C.V.	UMAE HC CHM COC	\$ 7,500,070.60	\$ 1,233,740.54	\$ 8,733,811.14	\$ 10,346,008.16	\$ 2,092,077.31	\$ 21,041,016.47	A partir del día natural siguiente a la emisión y notificación del fallo al 31 de diciembre 2024.	10% (líes por ciento) del monto máximo adjudicado en IVA.	\$ 1,020,610.02	Cumplimiento Debitivo	
125	9087623-125	Servicio Médico Integral para Hemodinamia y Radiología Intervenciónista (SMI para HERNIA) 2023 - 2024.	Servicio Médico Integral para Hemodinamia y Radiología Intervenciónista (SMI para HERNIA) 2023 - 2024.	20-A	Vitalmax Internacional S.A. de C.V.	UMAE HC CHM COC	\$ 4,310,650.06	\$ 700,383.05	\$ 5,011,033.11	\$ 6,327,410.42	\$ 1,584,966.47	\$ 14,029,400.31	A partir del día natural siguiente a la emisión y notificación del fallo al 31 de diciembre 2024.	10% (líes por ciento) del monto máximo adjudicado en IVA.	\$ 1,020,610.02	Cumplimiento Debitivo	



GOBIERNO DE MEXICO



DIRECCIÓN DE ADMINISTRACIÓN
 Unidad de Adquisiciones y Coordinación de Bienes y Contratación de Servicios
 Coordinación Técnica de Bienes y Servicios
 División de Servicios Integrales

ANEXO A-2 RELACIÓN DE CONTRATOS (2023 - 2024)

DM TRATADOS NO. LA-50-CV-0460-VEN-16-2023 PARA LA CONTRATACIÓN DEL SERVICIO MÉDICO INTEGRAL PARA HEMODINAMIA Y RADIOLOGÍA INTERVENCIONISTA (SMI) PARA HEIRB 2023 - 2024.
 LICITACIÓN PÚBLICA ELECTRÓNICA INTERNACIONAL BAJO LA COBERTURA

No.	Número de Contrato	Objeto del Contrato	Objeto de Contrato	Partida	Licitante	OCAS/UMAE	Importe total mínimo sin IVA (2023-2024)	IVA (16%)	Importe total máximo sin IVA (2023-2024)	IVA (16%)	Importe total máximo con IVA (2023-2024)	Vigencia	Porcentaje de Garantía	Monto de la garantía	Tipo y Obligación de la Garantía
116	0887623.06	Servicio médico integral para Hemodinamia y Radiología Intervencionista (SMI) para HEIRB 2023 - 2024.	Servicio médico integral para Hemodinamia y Radiología Intervencionista (SMI) para HEIRB 2023 - 2024.	26-A	Vitalmax Internacional, S.A. de CV.	UMAE HE-CM-0465	\$ 803,918.25	\$ 128,627.32	\$ 932,545.57	\$ 294,375.53	\$ 1,226,921.10	A partir del día natural siguiente a la emisión y notificación del fallo al 31 de diciembre 2024.	10% (diez por ciento) del monto máximo adjudicado sin IVA.	\$ 112,965.71	Cumplimiento Doble
117	0887623.07	Servicio médico integral para Hemodinamia y Radiología Intervencionista (SMI) para HEIRB 2023 - 2024.	Servicio médico integral para Hemodinamia y Radiología Intervencionista (SMI) para HEIRB 2023 - 2024.	26-A	Vitalmax Internacional, S.A. de CV.	UMAE HE-CM-0465	\$ 15,668,203.01	\$ 2,477,927.48	\$ 18,146,130.49	\$ 6,063,071.16	\$ 24,209,201.65	A partir del día natural siguiente a la emisión y notificación del fallo al 31 de diciembre 2024.	10% (diez por ciento) del monto máximo adjudicado sin IVA.	\$ 2,983,700.23	Cumplimiento Doble
120	0887623.126	Servicio médico integral para Hemodinamia y Radiología Intervencionista (SMI) para HEIRB 2023 - 2024.	Servicio médico integral para Hemodinamia y Radiología Intervencionista (SMI) para HEIRB 2023 - 2024.	26-A	Vitalmax Internacional, S.A. de CV.	UMAE HE-CM-0465	\$ 2,550,670.40	\$ 405,118.08	\$ 2,955,788.48	\$ 932,264.18	\$ 3,888,052.66	A partir del día natural siguiente a la emisión y notificación del fallo al 31 de diciembre 2024.	10% (diez por ciento) del monto máximo adjudicado sin IVA.	\$ 563,342.11	Cumplimiento Doble
128	0887623.128	Servicio médico integral para Hemodinamia y Radiología Intervencionista (SMI) para HEIRB 2023 - 2024.	Servicio médico integral para Hemodinamia y Radiología Intervencionista (SMI) para HEIRB 2023 - 2024.	26-A	Vitalmax Internacional, S.A. de CV.	UMAE HE-CM-0465	\$ 233,303.24	\$ 40,522.57	\$ 273,825.81	\$ 94,279.09	\$ 368,104.90	A partir del día natural siguiente a la emisión y notificación del fallo al 31 de diciembre 2024.	10% (diez por ciento) del monto máximo adjudicado sin IVA.	\$ 387,600.43	Cumplimiento Doble
131	0887623.131	Servicio médico integral para Hemodinamia y Radiología Intervencionista (SMI) para HEIRB 2023 - 2024.	Servicio médico integral para Hemodinamia y Radiología Intervencionista (SMI) para HEIRB 2023 - 2024.	26-A	Vitalmax Internacional, S.A. de CV.	UMAE HE-CM-0465	\$ 2,575,608.85	\$ 408,346.62	\$ 2,983,955.47	\$ 943,187.49	\$ 3,927,142.96	A partir del día natural siguiente a la emisión y notificación del fallo al 31 de diciembre 2024.	10% (diez por ciento) del monto máximo adjudicado sin IVA.	\$ 336,627.30	Cumplimiento Doble



ANEXO A-2 RELACIÓN DE CONTRATOS (2023 - 2024)

LICITACIÓN PÚBLICA ELECTRÓNICA INTERNACIONAL BASTOJA COBERTURA
DE TRATADOS NO. LA-SO-CVE-05009898-T-16-2023 PARA LA CONTRATACIÓN DEL SERVICIO MÉDICO INTEGRAL PARA NEUMONÍA Y RADIOLOGÍA INTERVENCIONISTA (SMI PARA HEBI) 2023 - 2024

Table with 11 columns: No., Objeto del Contrato, Objeto del Contrato, Perfil, Licitante, GOAD/UMAE, Importe total máximo sin IVA (2023-2024), I.V.A. (Tasa 16%), Importe total máximo con IVA (2023-2024), K.V.A. (Tasa 16%), Importe total máximo con IVA (2023-2024), Vigencia, Porcentaje de la Garantía, Monto de la garantía, Tipo y obligación de la Garantía.



ANEXO A-2 RELACIÓN DE CONTRATOS (2023 - 2024)

DECRETOS NO. LA-50-CV-R-0500V8180-T-16-2023 PARA LA CONTRATACIÓN DEL SERVICIO MÉDICO INTEGRAL PARA HEMODINAMIA Y RADIOLOGÍA INTERVENCIÓNISTA (SHI PARA HEM) 2023 - 2024

Table with 12 columns: No., Número de Contrato, Objeto de Contrato, Objeto del Contrato, Partida, Licitante, MODALIDAD, Importe total mínimo sin IVA (2023-2024), IVA (Tasa %), Importe total máximo sin IVA (2023-2024), L.V.A. (Tasa %), Importe total máximo con IVA (2023-2024), Vigencia, Porcentaje de la Garantía, Monto de la garantía, Tipo y Obligación de la Garantía.



**GOBIERNO DE
MÉXICO**

ANEXO A-2 RELACIÓN DE CONTRATOS (2023 - 2024)

LICITACIÓN PÚBLICA ELETRÓNICA INTERNACIONAL BAJO LA COBERTURA
 DE TRATADOS NO. LA-SG-078-050Y05899-T-16-2023 PARA LA CONTRATACIÓN DEL SERVICIO MÉDICO INTEGRAL PARA HERMOSILLO Y RADIOLOGÍA INTERVENCIÓNISTA (SMI PARA HEBI) 2023 - 2024

No.	Número de Contrato	Objeto del Contrato	Objeto del Contrato	Partida	Licitante	ORDENAL	EJERCICIO 2023-2024		EJERCICIO 2024		Vigencia	Porcentaje de la Garantía	Monto de la garantía	Tipo y Obligación de la Garantía
							Importe total mínimo sin IVA (2023-2024)	IVA (Tasa 16%)	Importe total máximo sin IVA (2023-2024)	IVA (Tasa 16%)				
152	9887623-142	Servicio Médico Integral para Hemodinamia y Radiología Intervenciónista (SMI para HEBI) 2023 - 2024	Servicio Médico Integral para Hemodinamia y Radiología Intervenciónista (SMI para HEBI) 2023 - 2024	29-A	Máximos Intervenciónista, S.A. de C.V.	UNAE HE CMN La Raza	\$ 29,972.63	\$ 4,605.32	\$ 21,072.15	\$ 3,325.55	A partir del día natural siguiente a la emisión y notificación del fallo al 31 de diciembre 2024.	10% (diez por ciento) del monto máximo adjudicado sin IVA.	\$ 2,107.20	Completamiento Obligado
153	9887623-143	Servicio Médico Integral para Hemodinamia y Radiología Intervenciónista (SMI para HEBI) 2023 - 2024	Servicio Médico Integral para Hemodinamia y Radiología Intervenciónista (SMI para HEBI) 2023 - 2024	29-A	Máximos Intervenciónista, S.A. de C.V.	UNAE HE CMN La Raza	\$ 21,341.26	\$ 3,399.79	\$ 21,341.26	\$ 3,399.72	A partir del día natural siguiente a la emisión y notificación del fallo al 31 de diciembre 2024.	10% (diez por ciento) del monto máximo adjudicado sin IVA.	\$ 2,107.63	Completamiento Obligado
155	9887623-144	Servicio Médico Integral para Hemodinamia y Radiología Intervenciónista (SMI para HEBI) 2023 - 2024	Servicio Médico Integral para Hemodinamia y Radiología Intervenciónista (SMI para HEBI) 2023 - 2024	29-A	Máximos Intervenciónista, S.A. de C.V.	UNAE HE CMN La Raza	\$ 21,007.44	\$ 3,306.79	\$ 21,007.46	\$ 3,306.79	A partir del día natural siguiente a la emisión y notificación del fallo al 31 de diciembre 2024.	10% (diez por ciento) del monto máximo adjudicado sin IVA.	\$ 2,106.75	Completamiento Obligado
156	9887623-145	Servicio Médico Integral para Hemodinamia y Radiología Intervenciónista (SMI para HEBI) 2023 - 2024	Servicio Médico Integral para Hemodinamia y Radiología Intervenciónista (SMI para HEBI) 2023 - 2024	30-A	Máximos Intervenciónista, S.A. de C.V.	UNAE HE CMN La Raza	\$ 71,091.20	\$ 2,728.71	\$ 71,091.20	\$ 2,728.71	A partir del día natural siguiente a la emisión y notificación del fallo al 31 de diciembre 2024.	10% (diez por ciento) del monto máximo adjudicado sin IVA.	\$ 1,729.02	Completamiento Obligado
156	9887623-146	Servicio Médico Integral para Hemodinamia y Radiología Intervenciónista (SMI para HEBI) 2023 - 2024	Servicio Médico Integral para Hemodinamia y Radiología Intervenciónista (SMI para HEBI) 2023 - 2024	30-A	Máximos Intervenciónista, S.A. de C.V.	UNAE HE CMN La Raza	\$ 61,995.20	\$ 3,431.09	\$ 61,995.20	\$ 3,431.09	A partir del día natural siguiente a la emisión y notificación del fallo al 31 de diciembre 2024.	10% (diez por ciento) del monto máximo adjudicado sin IVA.	\$ 1,519.93	Completamiento Obligado



ANEXO A-2 RELACIÓN DE CONTRATOS (2023 - 2024)

LICITACIÓN PÚBLICA ELECTRÓNICA INTERNACIONAL BAJO LA COBERTURA
 LICITACIÓN PÚBLICA ELECTRÓNICA INTERNACIONAL BAJO LA COBERTURA
 DEL TRATADOS NO. LA-SO-CYB-05/GOV/0004-T-16-2023 PARA LA CONTRATACIÓN DEL SERVICIO MÉDICO INTEGRAL PARA HEMODIÁLISIS Y RADIOLOGÍA INTERVENCIÓNISTA (PMI PARA HEIR) 2023 - 2024.

No.	Número de Contrato	Objeto del Contrato	Objeto del Contrato	Partida	Licitante	OGAD/UNAM	EJERCICIO 2023 - 2024		Importe total máximo sin IVA (2023-2024)	IVA (Tasa 16%)	Importe total máximo en IVA (2023-2024)	Importe total máximo con IVA (2023-2024)	Vigencia	Porcentaje de la garantía	Monto de la garantía	Tipo y Obligación de la Garantía
							Importe total mínimo en IVA (2023-2024)	IVA (Tasa 16%)								
147	98017623-147	Servicio Médico Integral para Hemodiálisis y Radiología Intervenciónista (PMI para HEIR) 2023 - 2024	Servicio Médico Integral para Hemodiálisis y Radiología Intervenciónista (PMI para HEIR) 2023 - 2024	30-A	Medimes Internacional, S.A. de C.V.	UMAE HE-CM (D)H La Olla	\$ 17,348.93	\$ 2,775.64	\$ 20,124.57	\$ 2,775.64	\$ 22,900.21	\$ 20,124.57	A partir del día natural siguiente a la emisión y notificación del fallo al 31 de diciembre 2024.	10% diez por ciento del monto máximo adjudicado sin IVA.	\$ 1,734.90	Cumplimiento Divisible
148	98017623-148	Servicio Médico Integral para Hemodiálisis y Radiología Intervenciónista (PMI para HEIR) 2023 - 2024	Servicio Médico Integral para Hemodiálisis y Radiología Intervenciónista (PMI para HEIR) 2023 - 2024	30-A	Medimes Internacional, S.A. de C.V.	UMAE HE-CM (D)H La Olla	\$ 11,606.05	\$ 1,856.97	\$ 13,463.02	\$ 1,856.97	\$ 11,606.05	\$ 13,463.02	A partir del día natural siguiente a la emisión y notificación del fallo al 31 de diciembre 2024.	10% diez por ciento del monto máximo adjudicado sin IVA.	\$ 1,160.61	Cumplimiento Divisible
149	98017623-149	Servicio Médico Integral para Hemodiálisis y Radiología Intervenciónista (PMI para HEIR) 2023 - 2024	Servicio Médico Integral para Hemodiálisis y Radiología Intervenciónista (PMI para HEIR) 2023 - 2024	30-A	Medimes Internacional, S.A. de C.V.	UMAE HE-CM (D)H La Olla	\$ 10,141.00	\$ 1,622.56	\$ 11,763.56	\$ 1,622.56	\$ 10,141.00	\$ 11,763.56	A partir del día natural siguiente a la emisión y notificación del fallo al 31 de diciembre 2024.	10% diez por ciento del monto máximo adjudicado sin IVA.	\$ 1,014.10	Cumplimiento Divisible
150	98017623-150	Servicio Médico Integral para Hemodiálisis y Radiología Intervenciónista (PMI para HEIR) 2023 - 2024	Servicio Médico Integral para Hemodiálisis y Radiología Intervenciónista (PMI para HEIR) 2023 - 2024	30-A	Medimes Internacional, S.A. de C.V.	UMAE HE-CM (D)H La Olla	\$ 15,199.30	\$ 2,431.89	\$ 17,631.19	\$ 2,431.89	\$ 15,199.30	\$ 17,631.19	A partir del día natural siguiente a la emisión y notificación del fallo al 31 de diciembre 2024.	10% diez por ciento del monto máximo adjudicado sin IVA.	\$ 1,519.93	Cumplimiento Divisible
151	98017623-151	Servicio Médico Integral para Hemodiálisis y Radiología Intervenciónista (PMI para HEIR) 2023 - 2024	Servicio Médico Integral para Hemodiálisis y Radiología Intervenciónista (PMI para HEIR) 2023 - 2024	30-A	Medimes Internacional, S.A. de C.V.	UMAE HE-CM (D)H La Olla	\$ 15,199.30	\$ 2,431.89	\$ 17,631.19	\$ 2,431.89	\$ 15,199.30	\$ 17,631.19	A partir del día natural siguiente a la emisión y notificación del fallo al 31 de diciembre 2024.	10% diez por ciento del monto máximo adjudicado sin IVA.	\$ 1,519.93	Cumplimiento Divisible
152	98017623-152	Servicio Médico Integral para Hemodiálisis y Radiología Intervenciónista (PMI para HEIR) 2023 - 2024	Servicio Médico Integral para Hemodiálisis y Radiología Intervenciónista (PMI para HEIR) 2023 - 2024	30-A	Medimes Internacional, S.A. de C.V.	UMAE HE-CM (D)H La Olla	\$ 6,000.00	\$ 970.22	\$ 6,970.22	\$ 970.22	\$ 6,000.00	\$ 6,970.22	A partir del día natural siguiente a la emisión y notificación del fallo al 31 de diciembre 2024.	10% diez por ciento del monto máximo adjudicado sin IVA.	\$ 600.00	Cumplimiento Divisible



ANEXO A-2 RELACIÓN DE CONTRATOS (2023 - 2024)

LICITACIÓN PÚBLICA ELECTRÓNICA INTERNACIONAL (RAJOL) LA COBERTURA DE TRATADOS NO. LA-SO-CVR-080GYR08-2-16-2023 PARA LA CONTRATACIÓN DEL SERVICIO MÉDICO INTEGRAL PARA HERODINAMIA Y RADIOLOGÍA INTERVENCIÓNISTA (SMI PARA HERI) 2023 - 2024.

No.	Número de Contrato	Objeto del Contrato	Objeto del Contrato	Partida	Ubicación	POAD/UNAE	Importe total mínimo sin IVA (2023-2024)	IVA (16%) (M)	Importe total mínimo con IVA (2023-2024)	Importe total máximo con IVA (2023-2024)	Vigencia	Porcentaje de la Garantía	Monto de la garantía	Tipo y obligación de la Garantía
53	9087623-53	Servicio Médico Integral para Herodinamia y Radiología Intervenciónista (SMI para HERI) 2023 - 2024. Partida 34.5. Herivas	Servicio Médico Integral para Herodinamia y Radiología Intervenciónista (SMI para HERI) 2023 - 2024. Partida 34.5. Herivas	34	Viralmos Internacionales, S.A. de C.V.		\$ 6,564.81	\$ 1,048.09	\$ 7,612.90	\$ 7,612.90	A partir del día natural siguiente a la emisión y notificación del fallo al 31 de diciembre 2024.	10% (diez por ciento) del monto máximo adjudicado sin IVA.	\$ 655.43	Cumplimiento Divisible
54	9087623-54	Servicio Médico Integral para Herodinamia y Radiología Intervenciónista (SMI para HERI) 2023 - 2024. Partida 34.5. Sinotla	Servicio Médico Integral para Herodinamia y Radiología Intervenciónista (SMI para HERI) 2023 - 2024. Partida 34.5. Sinotla	34	Viralmos Internacionales, S.A. de C.V.		\$ 6,688.80	\$ 1,070.22	\$ 7,759.02	\$ 7,759.02	A partir del día natural siguiente a la emisión y notificación del fallo al 31 de diciembre 2024.	10% (diez por ciento) del monto máximo adjudicado sin IVA.	\$ 658.89	Cumplimiento Divisible
55	9087623-55	Servicio Médico Integral para Herodinamia y Radiología Intervenciónista (SMI para HERI) 2023 - 2024. Partida 35. Uruapan	Servicio Médico Integral para Herodinamia y Radiología Intervenciónista (SMI para HERI) 2023 - 2024. Partida 35. Uruapan	34	Viralmos Internacionales, S.A. de C.V.	UNAE H1.7. Coahuila	\$ 4,102.22	\$ 657.94	\$ 4,760.16	\$ 4,760.16	A partir del día natural siguiente a la emisión y notificación del fallo al 31 de diciembre 2024.	10% (diez por ciento) del monto máximo adjudicado sin IVA.	\$ 481.02	Cumplimiento Divisible
56	9087623-56	Servicio Médico Integral para Herodinamia y Radiología Intervenciónista (SMI para HERI) 2023 - 2024. Partida 35. Uruapan	Servicio Médico Integral para Herodinamia y Radiología Intervenciónista (SMI para HERI) 2023 - 2024. Partida 35. Uruapan	34	Viralmos Internacionales, S.A. de C.V.	UNAE H1.2. Chihuahua	\$ 4,024.41	\$ 650.82	\$ 4,675.23	\$ 4,675.23	A partir del día natural siguiente a la emisión y notificación del fallo al 31 de diciembre 2024.	10% (diez por ciento) del monto máximo adjudicado sin IVA.	\$ 469.26	Cumplimiento Divisible
57	9087623-57	Servicio Médico Integral para Herodinamia y Radiología Intervenciónista (SMI para HERI) 2023 - 2024. Partida 35. Uruapan	Servicio Médico Integral para Herodinamia y Radiología Intervenciónista (SMI para HERI) 2023 - 2024. Partida 35. Uruapan	34	Viralmos Internacionales, S.A. de C.V.	UNAE H1.3A. Chihuahua	\$ 2,889.75	\$ 463.96	\$ 3,353.71	\$ 3,353.71	A partir del día natural siguiente a la emisión y notificación del fallo al 31 de diciembre 2024.	10% (diez por ciento) del monto máximo adjudicado sin IVA.	\$ 293.98	Cumplimiento Divisible
58	9087623-58	Servicio Médico Integral para Herodinamia y Radiología Intervenciónista (SMI para HERI) 2023 - 2024. Partida 34-A. Quintana Roo	Servicio Médico Integral para Herodinamia y Radiología Intervenciónista (SMI para HERI) 2023 - 2024. Partida 34-A. Quintana Roo	34-A	Viralmos Internacionales, S.A. de C.V.		\$ 6,050.86	\$ 1,000.22	\$ 7,051.08	\$ 7,051.08	A partir del día natural siguiente a la emisión y notificación del fallo al 31 de diciembre 2024.	10% (diez por ciento) del monto máximo adjudicado sin IVA.	\$ 658.89	Cumplimiento Divisible



GOBIERNO DE
MÉXICO



DIRECCIÓN DE ADMINISTRACIÓN
Unidad de Adquisiciones
Coordinación de Adquisición de Bienes y
Contratación de Servicios
Coordinación Técnica de Bienes y Servicios
División de Servicios Integrales

ANEXO A-2 RELACIÓN DE CONTRATOS (2023 - 2024)

DE TRATADOS NO. LA-50-CVR-080CV0988-T-IG-2023 PARA LA CONTRATACIÓN DEL SERVICIO MÉDICO INTEGRAL PARA HEMODIÁLISIS Y RADIOLOGÍA INTERVENCIÓNISTA (SAM PARA HEH) 2023 - 2024
LICITACIÓN PÚBLICA ELECTRÓNICA INTERNACIONAL BAJO LA COBERTURA
DE TRATADOS NO. LA-50-CVR-080CV0988-T-IG-2023 PARA LA CONTRATACIÓN DEL SERVICIO MÉDICO INTEGRAL PARA HEMODIÁLISIS Y RADIOLOGÍA INTERVENCIÓNISTA (SAM PARA HEH) 2023 - 2024

No.	Número de Contrato	Objeto del Contrato	Objeto del Contrato	Partida	Proveedor	OGD/AMAC	Importe total mínimo sin IVA (2023-2024)	IVA (7.4% 18%)	Importe total máximo sin IVA (2023-2024)	IVA (7.4% 18%)	Importe total mínimo con IVA (2023-2024)	IVA (7.4% 18%)	Importe total máximo con IVA (2023-2024)	Vigencia	Porcentaje de la Garantía	Monto de la garantía	Tipo y Obligación de la Garantía
90	9007623-89	Servicio Médico Integral para Hemodiálisis y Radiología Intervenciónista (SAM para HEH) 2023 - 2024 Partida SA-A	SERVICIO MÉDICO INTEGRAL PARA HEMODIÁLISIS Y RADIOLOGÍA INTERVENCIÓNISTA (SAM PARA HEH) 2023 - 2024 Partida SA-A	SA-A	Multimed Internacional S.A. de CV	OGD/AMAC	\$ 6,680.00	\$ 1,070.22	\$ 6,680.00	\$ 1,070.22	\$ 7,750.22	\$ 1,070.22	\$ 7,750.22	A partir de día natural siguiente a la emisión y notificación del fallo al 31 de diciembre 2024.	10% (10% por concepto de monto máximo adjudicado sin IVA)	\$	Cumplimiento Divisible
91	9007623-90	Servicio Médico Integral para Hemodiálisis y Radiología Intervenciónista (SAM para HEH) 2023 - 2024 Partida SA-A	SERVICIO MÉDICO INTEGRAL PARA HEMODIÁLISIS Y RADIOLOGÍA INTERVENCIÓNISTA (SAM PARA HEH) 2023 - 2024 Partida SA-A	SA-A	Multimed Internacional S.A. de CV	OGD/AMAC	\$ 3,750.00	\$ 759.90	\$ 3,750.00	\$ 759.90	\$ 4,509.90	\$ 759.90	\$ 4,509.90	A partir de día natural siguiente a la emisión y notificación del fallo al 31 de diciembre 2024.	10% (10% por concepto de monto máximo adjudicado sin IVA)	\$	Cumplimiento Divisible
92	9007623-91	Servicio Médico Integral para Hemodiálisis y Radiología Intervenciónista (SAM para HEH) 2023 - 2024 Partida SA-A	SERVICIO MÉDICO INTEGRAL PARA HEMODIÁLISIS Y RADIOLOGÍA INTERVENCIÓNISTA (SAM PARA HEH) 2023 - 2024 Partida SA-A	SA-A	Multimed Internacional S.A. de CV	OGD/AMAC	\$ 6,680.00	\$ 1,070.22	\$ 6,680.00	\$ 1,070.22	\$ 7,750.22	\$ 1,070.22	\$ 7,750.22	A partir de día natural siguiente a la emisión y notificación del fallo al 31 de diciembre 2024.	10% (10% por concepto de monto máximo adjudicado sin IVA)	\$	Cumplimiento Divisible
93	9007623-92	Servicio Médico Integral para Hemodiálisis y Radiología Intervenciónista (SAM para HEH) 2023 - 2024 Partida SA-A	SERVICIO MÉDICO INTEGRAL PARA HEMODIÁLISIS Y RADIOLOGÍA INTERVENCIÓNISTA (SAM PARA HEH) 2023 - 2024 Partida SA-A	SA-A	Multimed Internacional S.A. de CV	OGD/AMAC	\$ 4,214.45	\$ 677.35	\$ 4,214.45	\$ 677.35	\$ 4,891.80	\$ 677.35	\$ 4,891.80	A partir de día natural siguiente a la emisión y notificación del fallo al 31 de diciembre 2024.	10% (10% por concepto de monto máximo adjudicado sin IVA)	\$	Cumplimiento Divisible
94	9007623-93	Servicio Médico Integral para Hemodiálisis y Radiología Intervenciónista (SAM para HEH) 2023 - 2024 Partida SA-A	SERVICIO MÉDICO INTEGRAL PARA HEMODIÁLISIS Y RADIOLOGÍA INTERVENCIÓNISTA (SAM PARA HEH) 2023 - 2024 Partida SA-A	SA-A	Multimed Internacional S.A. de CV	OGD/AMAC	\$ 8,100.00	\$ 1,070.22	\$ 8,100.00	\$ 1,070.22	\$ 9,170.22	\$ 1,070.22	\$ 9,170.22	A partir de día natural siguiente a la emisión y notificación del fallo al 31 de diciembre 2024.	10% (10% por concepto de monto máximo adjudicado sin IVA)	\$	Cumplimiento Divisible
95	9007623-94	Servicio Médico Integral para Hemodiálisis y Radiología Intervenciónista (SAM para HEH) 2023 - 2024 Partida SA-A	SERVICIO MÉDICO INTEGRAL PARA HEMODIÁLISIS Y RADIOLOGÍA INTERVENCIÓNISTA (SAM PARA HEH) 2023 - 2024 Partida SA-A	SA-A	Multimed Internacional S.A. de CV	OGD/AMAC	\$ 8,100.00	\$ 1,070.22	\$ 8,100.00	\$ 1,070.22	\$ 9,170.22	\$ 1,070.22	\$ 9,170.22	A partir de día natural siguiente a la emisión y notificación del fallo al 31 de diciembre 2024.	10% (10% por concepto de monto máximo adjudicado sin IVA)	\$	Cumplimiento Divisible



ANEXO A-2. RELACIÓN DE CONTRATOS (2023 - 2024)

DE TRATADOR NO. LA-60-CV71-0805V938B-7-16-2023 PARA LA CONTRATACIÓN DEL SERVICIO MÉDICO INTEGRAL PARA HEMODIÁLISIS Y RADIOLOGÍA INTERVENCIÓNISTA (SH4 PAIDA HEBI) 2023 - 2024

No.	Número de Contrato	Objeto del Contrato	Partida	Licitante	DOADO/UMAE	Importe total mínimo sin IVA (2023-2024)	I.V.A. (Tasa 16%)	Importe total máximo con IVA (2023-2024)	Importe total mínimo sin IVA (2023-2024)	I.V.A. (Tasa 16%)	Importe total máximo con IVA (2023-2024)	Vigencia	Porcentaje de la Garantía	Monto de la garantía	Tipo y Dedicación de la Garantía
165	SH071623-165	Servicio Médico Integral para Hemodiálisis y Radiología Intervenciónista (SH4 para HEBI) 2023 - 2024 Partida 34-A, UOQI III (C44H)	34-A	Vialmink Internacional, S.A. de CV	UMAE HEBI CNH de HEBI	\$ 3,082.15	\$ 493.14	\$ 3,575.27	\$ 3,082.15	\$ 493.14	\$ 3,575.27	A partir de la fecha natural siguiente a la emisión y notificación del fallo al 31 de diciembre 2024.	10% (por concepto del monto máximo adjudicado sin IVA)	\$ 368.23	Cumplimiento Divisible
166	SH071623-166	Servicio Médico Integral para Hemodiálisis y Radiología Intervenciónista (SH4 para HEBI) 2023 - 2024 Partida 34-A, UOQI III (C44H)	34-A	Vialmink Internacional, S.A. de CV	UMAE HEBI CNH de HEBI	\$ 6,008.00	\$ 1,070.22	\$ 7,078.22	\$ 6,008.00	\$ 1,070.22	\$ 7,078.22	A partir de la fecha natural siguiente a la emisión y notificación del fallo al 31 de diciembre 2024.	10% (por concepto del monto máximo adjudicado sin IVA)	\$ 668.89	Cumplimiento Divisible
167	SH071623-167	Servicio Médico Integral para Hemodiálisis y Radiología Intervenciónista (SH4 para HEBI) 2023 - 2024 Partida 34-A, UOQI III (C44H)	34-A	Vialmink Internacional, S.A. de CV	UMAE HEBI CNH de HEBI	\$ 6,008.00	\$ 1,070.22	\$ 7,078.22	\$ 6,008.00	\$ 1,070.22	\$ 7,078.22	A partir de la fecha natural siguiente a la emisión y notificación del fallo al 31 de diciembre 2024.	10% (por concepto del monto máximo adjudicado sin IVA)	\$ 668.89	Cumplimiento Divisible
168	SH071623-168	Servicio Médico Integral para Hemodiálisis y Radiología Intervenciónista (SH4 para HEBI) 2023 - 2024 Partida 34-A, UOQI III (C44H)	34-A	Vialmink Internacional, S.A. de CV	UMAE HEBI CNH de HEBI	\$ 6,008.00	\$ 1,070.22	\$ 7,078.22	\$ 6,008.00	\$ 1,070.22	\$ 7,078.22	A partir de la fecha natural siguiente a la emisión y notificación del fallo al 31 de diciembre 2024.	10% (por concepto del monto máximo adjudicado sin IVA)	\$ 668.89	Cumplimiento Divisible
169	SH071623-169	Servicio Médico Integral para Hemodiálisis y Radiología Intervenciónista (SH4 para HEBI) 2023 - 2024 Partida 34-A, UOQI III (C44H)	34-A	Vialmink Internacional, S.A. de CV	UMAE HEBI CNH de HEBI	\$ 6,021.60	\$ 1,059.46	\$ 7,081.06	\$ 6,021.60	\$ 1,059.46	\$ 7,081.06	A partir de la fecha natural siguiente a la emisión y notificación del fallo al 31 de diciembre 2024.	10% (por concepto del monto máximo adjudicado sin IVA)	\$ 662.36	Cumplimiento Divisible



GOBIERNO DE MÉXICO



DIRECCIÓN DE ADMINISTRACIÓN
 Unidad de Adquisiciones
 Coordinación de Adquisición de Bienes y
 Contratación de Servicios
 Coordinación Técnica de Bienes y Servicios
 División de Servicios Integrales

ANEXO A-2 RELACIÓN DE CONTRATOS (2023 - 2024)

LICITACIÓN PÚBLICA ELECTRÓNICA INTERNACIONAL BAJO LA COBERTURA
 DE TRATADOS NO. LA-S0-CY8-050CV808B-E-16-2023 PARA LA CONTRATACIÓN DEL SERVICIO MÉDICO INTEGRAL PARA HEMODIÁLISIS Y RADIOLOGÍA INTERVENCIÓNISTA (SME PAISA HERI) 2023 - 2024

No.	Número de Contrato	Objeto del Contrato	Objeto del contrato	Perfil	Licitante	MODALIDAD	IMPORTE TOTAL MÁXIMO con IVA (2023-2024)		Vigencia	Porcentaje de la Garantía	Monto de la garantía	Tipo y Obligación de la Garantía
							ImpORTE total máximo sin IVA (2023-2024)	ImpORTE total máximo con IVA (2023-2024)				
69	0087623-170	Servicio Médico Integral para Hemodiálisis y Radiología Intervenciónista (SMI para HERI) 2023 - 2024	SERVICIO MÉDICO Integral para Hemodiálisis y Radiología Intervenciónista (SMI para HERI) 2023 - 2024	36-A	Virvitas Internacional S.A. de CV	UNAE HC CMH (Paiza Heri)	\$ 4,234,451.50	\$ 4,234,451.50	A partir del día natural siguiente a la emisión y notificación del fallo al 31 de diciembre 2024.	10% (por concepto del monto máximo adjudicatado sin IVA)	\$ 423,445.15	Cumplimiento Obligable
71	0087623-172	Servicio Médico Integral para Hemodiálisis y Radiología Intervenciónista (SMI para HERI) 2023 - 2024	SERVICIO MÉDICO Integral para Hemodiálisis y Radiología Intervenciónista (SMI para HERI) 2023 - 2024	36-A	Virvitas Internacional S.A. de CV	UNAE HERI (Paiza Heri)	\$ 4,191,200.00	\$ 4,191,200.00	A partir del día natural siguiente a la emisión y notificación del fallo al 31 de diciembre 2024.	10% (por concepto del monto máximo adjudicatado sin IVA)	\$ 419,120.00	Cumplimiento Obligable
72	0087623-172	Servicio Médico Integral para Hemodiálisis y Radiología Intervenciónista (SMI para HERI) 2023 - 2024	SERVICIO MÉDICO Integral para Hemodiálisis y Radiología Intervenciónista (SMI para HERI) 2023 - 2024	36	Virvitas Internacional S.A. de CV	Paiza Heri	\$ 4,814,291.00	\$ 4,814,291.00	A partir del día natural siguiente a la emisión y notificación del fallo al 31 de diciembre 2024.	10% (por concepto del monto máximo adjudicatado sin IVA)	\$ 481,429.10	Cumplimiento Obligable
73	0087623-173	Servicio Médico Integral para Hemodiálisis y Radiología Intervenciónista (SMI para HERI) 2023 - 2024	SERVICIO MÉDICO Integral para Hemodiálisis y Radiología Intervenciónista (SMI para HERI) 2023 - 2024	36	Virvitas Internacional S.A. de CV	Paiza Heri	\$ 3,752,441.00	\$ 3,752,441.00	A partir del día natural siguiente a la emisión y notificación del fallo al 31 de diciembre 2024.	10% (por concepto del monto máximo adjudicatado sin IVA)	\$ 375,244.10	Cumplimiento Obligable
74	0087623-174	Servicio Médico Integral para Hemodiálisis y Radiología Intervenciónista (SMI para HERI) 2023 - 2024	SERVICIO MÉDICO Integral para Hemodiálisis y Radiología Intervenciónista (SMI para HERI) 2023 - 2024	36	Virvitas Internacional S.A. de CV	Paiza Heri	\$ 2,716,790.00	\$ 2,716,790.00	A partir del día natural siguiente a la emisión y notificación del fallo al 31 de diciembre 2024.	10% (por concepto del monto máximo adjudicatado sin IVA)	\$ 271,679.00	Cumplimiento Obligable
75	0087623-175	Servicio Médico Integral para Hemodiálisis y Radiología Intervenciónista (SMI para HERI) 2023 - 2024	SERVICIO MÉDICO Integral para Hemodiálisis y Radiología Intervenciónista (SMI para HERI) 2023 - 2024	36-A	Virvitas Internacional S.A. de CV	UNAE HC CMH (Paiza Heri)	\$ 6,922,270.00	\$ 6,922,270.00	A partir del día natural siguiente a la emisión y notificación del fallo al 31 de diciembre 2024.	10% (por concepto del monto máximo adjudicatado sin IVA)	\$ 692,227.00	Cumplimiento Obligable



GOBIERNO DE
MÉXICO

ANEXO A-2 RELACIÓN DE CONTRATOS (2023 - 2024)

LICITACIÓN PÚBLICA ELECTRÓNICA INTERNACIONAL BIODIAGNÓSTICA COBERTURA
 DE TRATADOS NO. LA-SN-CYR-050CYR088-T-1E-2023 PARA LA CONTRATACIÓN DEL SERVICIO MÉDICO INTEGRAL PARA HEMODINAMIA Y RADIOLOGÍA INTERVENCIÓNISTA (PMI PARA HEMO 2023 - 2024).

Nº.	Número de Contrato	Objeto del Contrato	Objeto del Contrato	Partida	Utilitario	CGAD/AAAE	Importe total máximo sin IVA (2023-2024)	IVA (16%)	Importe total máximo con IVA (2023-2024)	Importe total máximo sin IVA (2023-2024)	IVA (16%)	Importe total máximo con IVA (2023-2024)	Vigencia	Porcentaje de la Garantía	Monto de la garantía	Tipo y Obligación de la Garantía
176	3007623 176	Servicio médico integral para hemodinamia y radiología intervencionista (PMI para HEMO 2023 - 2024)	Servicio médico integral para hemodinamia y radiología intervencionista (PMI para HEMO 2023 - 2024)	36-A	Vitalinos Internacional S.A. de CV	UMAE HEMO 2023-2024	\$ 2,785.78	\$ 445.72	\$ 3,231.50	\$ 2,785.78	\$ 445.72	\$ 3,231.50	A partir del día natural siguiente a la emisión y publicación del fallo al 31 de diciembre 2024.	10% (10% por ciento del monto máximo adjudicado sin IVA)	\$ 278.58	Cumplimiento Doble
177	3007623 177	Servicio Médico Integral para Hemodinamia y Radiología Intervencionista (PMI para HEMO 2023 - 2024)	Servicio médico integral para hemodinamia y radiología intervencionista (PMI para HEMO 2023 - 2024)	36-A	Vitalinos Internacional S.A. de CV	UMAE HEMO 2023-2024	\$ 4,054.27	\$ 775.48	\$ 4,829.75	\$ 4,054.27	\$ 775.48	\$ 4,829.75	A partir del día natural siguiente a la emisión y publicación del fallo al 31 de diciembre 2024.	10% (10% por ciento del monto máximo adjudicado sin IVA)	\$ 405.43	Cumplimiento Doble
178	3007623 178	Servicio Médico Integral para Hemodinamia y Radiología Intervencionista (PMI para HEMO 2023 - 2024)	Servicio médico integral para hemodinamia y radiología intervencionista (PMI para HEMO 2023 - 2024)	36-A	Vitalinos Internacional S.A. de CV	UMAE HEMO 2023-2024	\$ 2,802.17	\$ 451.60	\$ 3,253.77	\$ 2,802.17	\$ 451.60	\$ 3,253.77	A partir del día natural siguiente a la emisión y publicación del fallo al 31 de diciembre 2024.	10% (10% por ciento del monto máximo adjudicado sin IVA)	\$ 280.22	Cumplimiento Doble
179	3007623 179	Servicio Médico Integral para Hemodinamia y Radiología Intervencionista (PMI para HEMO 2023 - 2024)	Servicio médico integral para hemodinamia y radiología intervencionista (PMI para HEMO 2023 - 2024)	36-A	Vitalinos Internacional S.A. de CV	UMAE HEMO 2023-2024	\$ 2,893.38	\$ 469.44	\$ 3,362.82	\$ 2,893.38	\$ 469.44	\$ 3,362.82	A partir del día natural siguiente a la emisión y publicación del fallo al 31 de diciembre 2024.	10% (10% por ciento del monto máximo adjudicado sin IVA)	\$ 289.34	Cumplimiento Doble
180	3007623 180	Servicio Médico Integral para Hemodinamia y Radiología Intervencionista (PMI para HEMO 2023 - 2024)	Servicio médico integral para hemodinamia y radiología intervencionista (PMI para HEMO 2023 - 2024)	36-A	Vitalinos Internacional S.A. de CV	UMAE HEMO 2023-2024	\$ 4,594.50	\$ 749.01	\$ 5,343.51	\$ 4,594.50	\$ 749.01	\$ 5,343.51	A partir del día natural siguiente a la emisión y publicación del fallo al 31 de diciembre 2024.	10% (10% por ciento del monto máximo adjudicado sin IVA)	\$ 459.45	Cumplimiento Doble



GOBIERNO DE MÉXICO

ANEXO A-2 RELACIÓN DE CONTRATOS (2023 - 2024)

DE TRATADOS NO. LA-SO-CYR-060CYRIBB-T-16-2023 PARA LA CONTRATACIÓN DEL SERVICIO MÉDICO INTEGRAL PARA HEMODIÁLISIS Y RADIOLOGÍA INTERVENCIONISTA (SMI) PARA HEBI 2023 - 2024

No.	Número de Contrato	Objeto del Contrato	Objeto del Contrato	Partida	Licitante	COORDINADOR	EJERCICIO 2023-2024				Vigencia	Porcentaje de la Garantía	Monto de la garantía	Tipo y Obligación de la Garantía
							Importe total mínimo sin IVA (2023-2024)	Importe total mínimo con IVA (2023-2024)	Importe total máximo sin IVA (2023-2024)	Importe total máximo con IVA (2023-2024)				
87	8087623-107	Servicio Médico Integral para Hemodiálisis y Radiología Intervencionista (SMI para HEH) (2023 - 2024) Partida 30.1404E HC-3a-CM4	Servicio Médico Integral para Hemodiálisis y Radiología Intervencionista (SMI para HEH) (2023-2024)	30	Vitalmax Internacional, S.A. de C.V.	UHAE HC 3a-CM4	\$ 23,550.14	\$ 27,622.82	\$ 24,500.14	\$ 27,862.79	10% (por concepto del monto máximo adjudicado sin IVA)	\$ 2,355.01	Cumplimiento Obligado	
88	8087623-108	Servicio Médico Integral para Hemodiálisis y Radiología Intervencionista (SMI para HEH) (2023 - 2024) Partida 30.1404E HC-3a-CM4	Servicio Médico Integral para Hemodiálisis y Radiología Intervencionista (SMI para HEH) (2023-2024)	30-A	Vitalmax Internacional, S.A. de C.V.	UHAE HE CM4 de La Hoz	\$ 30,872.10	\$ 35,899.70	\$ 31,073.10	\$ 35,999.70	10% (por concepto del monto máximo adjudicado sin IVA)	\$ 3,087.21	Cumplimiento Obligado	
89	8087623-109	Servicio Médico Integral para Hemodiálisis y Radiología Intervencionista (SMI para HEH) (2023 - 2024) Partida 30.1404E HC-3a-CM4	Servicio Médico Integral para Hemodiálisis y Radiología Intervencionista (SMI para HEH) (2023-2024)	30-A	Vitalmax Internacional, S.A. de C.V.	UHAE HE CM4 Dec. Obispo	\$ 35,729.96	\$ 40,801.56	\$ 33,790.96	\$ 38,829.56	10% (por concepto del monto máximo adjudicado sin IVA)	\$ 3,374.00	Cumplimiento Obligado	
89	8087623-109	Servicio Médico Integral para Hemodiálisis y Radiología Intervencionista (SMI para HEH) (2023 - 2024) Partida 30.1404E HC-3a-CM4	Servicio Médico Integral para Hemodiálisis y Radiología Intervencionista (SMI para HEH) (2023-2024)	30-A	Vitalmax Internacional, S.A. de C.V.	UHAE HE T CM4	\$ 24,405.05	\$ 28,429.96	\$ 24,008.85	\$ 28,079.16	10% (por concepto del monto máximo adjudicado sin IVA)	\$ 2,440.58	Cumplimiento Obligado	
89	8087623-109	Servicio Médico Integral para Hemodiálisis y Radiología Intervencionista (SMI para HEH) (2023 - 2024) Partida 30.1404E HC-3a-CM4	Servicio Médico Integral para Hemodiálisis y Radiología Intervencionista (SMI para HEH) (2023-2024)	30-A	Vitalmax Internacional, S.A. de C.V.	UHAE HE T CM4 Mérida	\$ 33,779.00	\$ 38,801.20	\$ 30,308.35	\$ 34,797.00	10% (por concepto del monto máximo adjudicado sin IVA)	\$ 3,374.00	Cumplimiento Obligado	



GOBIERNO DE MÉXICO



DIRECCIÓN DE ADMINISTRACIÓN
 Unidad de Adquisiciones,
 Coordinación de Adquisición de Bienes y
 Contratación de Servicios
 Coordinación Técnica de Bienes y Servicios
 División de Servicios Integrables

ANEXO A-2 RELACION DE CONTRATOS (2023 - 2024)

LICITACIÓN PÚBLICA ELECTRÓNICA INTERNACIONAL BIDD LA COBERTURA DE TRATAZOS NO. LA-50-CY0-0500Y0988-1-6-2023 PARA LA CONTRATACIÓN DEL SERVICIO MÉDICO INTEGRAL PARA HERMINIAMIY Y RADIOLOGIA INTERVENCIONISTA (SM6 PARA HER) 2023 - 2024.

No.	Número de Contrato	Objeto del Contrato	Objeto del Contrato	Partida	Licitante	COAH/UMAE	Importe total mínimo sin IVA (2023-2024)	I.V.A. (Tasa 16%)	Importe total máximo sin IVA (2023-2024)	Importe total máximo con IVA (2023-2024)	Vigencia	Moneda de la garantía	Moneda de la garantía	Tipo y Obligación de la Garantía
102	59817624.102	Servicio médico integral para Herminiamy y Radiología Intervencionista (SM6 para HER) 2023 - 2024. Parcial 30-A UMAE para HER 2023 - 2024.	Servicio médico integral para Herminiamy y Radiología Intervencionista (SM6 para HER) 2023 - 2024. Parcial 30-A UMAE para HER 2023 - 2024.	30-A	Vitamax Internacional, S.A. de C.V.	UMAE-HE COAH	\$ 32,540.16	\$ 5,206.43	\$ 37,746.59	\$ 45,790.07	A partir del día natural siguiente a la emisión y notificación del fallo al 31 de diciembre 2024.	\$	\$ 3,256.07	Cumplimiento Divisible
103	59817624.103	Servicio médico integral para Herminiamy y Radiología Intervencionista (SM6 para HER) 2023 - 2024. Parcial 30-A UMAE para HER 2023 - 2024.	Servicio médico integral para Herminiamy y Radiología Intervencionista (SM6 para HER) 2023 - 2024. Parcial 30-A UMAE para HER 2023 - 2024.	30-A	Vitamax Internacional, S.A. de C.V.	UMAE-HE COAH	\$ 24,331.29	\$ 3,892.60	\$ 28,223.89	\$ 34,664.68	A partir del día natural siguiente a la emisión y notificación del fallo al 31 de diciembre 2024.	\$	\$ 2,622.23	Cumplimiento Divisible
104	59817624.104	Servicio médico integral para Herminiamy y Radiología Intervencionista (SM6 para HER) 2023 - 2024. Parcial 30-A UMAE para HER 2023 - 2024.	Servicio médico integral para Herminiamy y Radiología Intervencionista (SM6 para HER) 2023 - 2024. Parcial 30-A UMAE para HER 2023 - 2024.	30-A	Vitamax Internacional, S.A. de C.V.	UMAE-HE COAH	\$ 26,025.29	\$ 4,164.03	\$ 30,189.32	\$ 37,454.68	A partir del día natural siguiente a la emisión y notificación del fallo al 31 de diciembre 2024.	\$	\$ 2,622.23	Cumplimiento Divisible
105	59817624.105	Servicio médico integral para Herminiamy y Radiología Intervencionista (SM6 para HER) 2023 - 2024. Parcial 30-A UMAE para HER 2023 - 2024.	Servicio médico integral para Herminiamy y Radiología Intervencionista (SM6 para HER) 2023 - 2024. Parcial 30-A UMAE para HER 2023 - 2024.	30	Vitamax Internacional, S.A. de C.V.	UMAE-HE COAH	\$ 163,508.30	\$ 26,161.34	\$ 189,669.64	\$ 233,892.72	A partir del día natural siguiente a la emisión y notificación del fallo al 31 de diciembre 2024.	\$	\$ 14,355.04	Cumplimiento Divisible
106	59817624.106	Servicio médico integral para Herminiamy y Radiología Intervencionista (SM6 para HER) 2023 - 2024. Parcial 30-A UMAE para HER 2023 - 2024.	Servicio médico integral para Herminiamy y Radiología Intervencionista (SM6 para HER) 2023 - 2024. Parcial 30-A UMAE para HER 2023 - 2024.	30	Vitamax Internacional, S.A. de C.V.	UMAE-HE COAH	\$ 147,250.80	\$ 23,560.32	\$ 170,811.12	\$ 213,892.72	A partir del día natural siguiente a la emisión y notificación del fallo al 31 de diciembre 2024.	\$	\$ 14,355.04	Cumplimiento Divisible
107	59817624.107	Servicio médico integral para Herminiamy y Radiología Intervencionista (SM6 para HER) 2023 - 2024. Parcial 30-A UMAE para HER 2023 - 2024.	Servicio médico integral para Herminiamy y Radiología Intervencionista (SM6 para HER) 2023 - 2024. Parcial 30-A UMAE para HER 2023 - 2024.	30	Vitamax Internacional, S.A. de C.V.	UMAE-HE COAH	\$ 163,508.30	\$ 26,161.34	\$ 189,669.64	\$ 233,892.72	A partir del día natural siguiente a la emisión y notificación del fallo al 31 de diciembre 2024.	\$	\$ 14,355.04	Cumplimiento Divisible



GOBIERNO DE
MÉXICO



DIRECCIÓN DE ADMINISTRACIÓN
Unidad de Adquisiciones
Coordinación de Adquisición de Bienes y
Contratación de Servicios
Coordinación Técnica de Bienes y Servicios
División de Servicios Integrales

ANEXO A-2 RELACION DE CONTRATOS (2023 - 2024)

DE DATADOS NO. LA-016-016-050519386-T-16-2023 PARA LA CONTRATACIÓN DEL SERVICIO MÉDICO INTEGRAL PARA HERODIMAMA Y PEDILOGÍA INTERVENCIÓNISTA (SMI PARA HERI) 2023 - 2024.

No.	Número de Contrato	Objeto del Contrato	Objeto del Contrato	Partida	Licitante	CANTIDAD	Importe total mínimo sin IVA (2023-2024)	E.V.A. (Tasa 16%)	Importe total máximo con IVA (2023-2024)	Importe total máximo sin IVA (2023-2024)	Vigencia	Porcentaje de la Garantía	Monto de la garantía	Tipo y Obligación de la Garantía
198	91807623-018	Servicio médico integral para Herodimama y Pediatría Intervenciónista (SMI para HERI) 2023 - 2024. Partida 30 UMAR HE CHN Occ. Orlán.	Servicio Médico Integral para Herodimama y Pediatría Intervenciónista (SMI para HERI) 2023 - 2024. Partida 30 UMAR HE CHN Occ. Orlán.	39	Vitalines Internacional, S.A. de C.V.	UMAR HE CHN Occ. Orlán	\$ 143,558.31	\$ 22,969.34	\$ 166,527.65	\$ 143,558.31	A partir del día natural siguiente a la emisión y notificación del fallo al 31 de diciembre 2024.	6% (16% por ciento) del monto máximo adjudicado sin IVA.	\$ 16,355.84	Cumplimiento Divisible
199	91807623-199	Servicio Médico Integral para Herodimama y Pediatría Intervenciónista (SMI para HERI) 2023 - 2024.	Servicio Médico Integral para Herodimama y Pediatría Intervenciónista (SMI para HERI) 2023 - 2024.	39	Vitalines Internacional, S.A. de C.V.	UMAR HE 1 CHN Occ. Orlán	\$ 112,984.78	\$ 18,277.56	\$ 131,262.34	\$ 112,984.78	A partir del día natural siguiente a la emisión y notificación del fallo al 31 de diciembre 2024.	6% (16% por ciento) del monto máximo adjudicado sin IVA.	\$ 11,298.48	Cumplimiento Divisible
200	91807623-200	Servicio Médico Integral para Herodimama y Pediatría Intervenciónista (SMI para HERI) 2023 - 2024. Partida 30 UMAR HE 2 CHN Occ. Orlán	Servicio Médico Integral para Herodimama y Pediatría Intervenciónista (SMI para HERI) 2023 - 2024. Partida 30 UMAR HE 2 CHN Occ. Orlán	39	Vitalines Internacional, S.A. de C.V.	UMAR HE 2 CHN Occ. Orlán	\$ 105,885.20	\$ 16,950.63	\$ 122,835.83	\$ 105,885.20	A partir del día natural siguiente a la emisión y notificación del fallo al 31 de diciembre 2024.	6% (16% por ciento) del monto máximo adjudicado sin IVA.	\$ 10,588.52	Cumplimiento Divisible
201	91807623-201	Servicio Médico Integral para Herodimama y Pediatría Intervenciónista (SMI para HERI) 2023 - 2024. Partida 30 UMAR HE 3 CHN Occ. Orlán	Servicio Médico Integral para Herodimama y Pediatría Intervenciónista (SMI para HERI) 2023 - 2024. Partida 30 UMAR HE 3 CHN Occ. Orlán	39	Vitalines Internacional, S.A. de C.V.	UMAR HE 3 CHN Occ. Orlán	\$ 145,538.30	\$ 22,969.34	\$ 168,507.64	\$ 145,538.30	A partir del día natural siguiente a la emisión y notificación del fallo al 31 de diciembre 2024.	6% (16% por ciento) del monto máximo adjudicado sin IVA.	\$ 14,553.83	Cumplimiento Divisible
202	91807623-202	Servicio Médico Integral para Herodimama y Pediatría Intervenciónista (SMI para HERI) 2023 - 2024.	Servicio Médico Integral para Herodimama y Pediatría Intervenciónista (SMI para HERI) 2023 - 2024.	41	Vitalines Internacional, S.A. de C.V.	UMAR HE 25 CHN Monterrey	\$ 45,560.23	\$ 7,370.64	\$ 52,930.87	\$ 45,560.23	A partir del día natural siguiente a la emisión y notificación del fallo al 31 de diciembre 2024.	6% (16% por ciento) del monto máximo adjudicado sin IVA.	\$ 4,556.02	Cumplimiento Divisible
203	91807623-203	Servicio Médico Integral para Herodimama y Pediatría Intervenciónista (SMI para HERI) 2023 - 2024.	Servicio Médico Integral para Herodimama y Pediatría Intervenciónista (SMI para HERI) 2023 - 2024.	41	Vitalines Internacional, S.A. de C.V.	UMAR HE 25 CHN Monterrey	\$ 30,383.24	\$ 4,858.12	\$ 35,241.36	\$ 30,383.24	A partir del día natural siguiente a la emisión y notificación del fallo al 31 de diciembre 2024.	6% (16% por ciento) del monto máximo adjudicado sin IVA.	\$ 3,038.32	Cumplimiento Divisible



GOBIERNO DE
MÉXICO



DIRECCIÓN DE ADMINISTRACIÓN
Unidad de Adquisiciones
Coordinación de Bienes y
Contratación de Servicios
Coordinación Técnica de Bienes y Servicios
División de Servicios Integrales

ANEXO A-2 RELACIÓN DE CONTRATOS (2023 - 2024)

DE TRATADOS NO. LA-S0-CVR-065078988-Y-16-2023 PARA LA CONTRATACIÓN DEL SERVICIO MÉDICO INTEGRAL PARA NEUMONAMIA Y RADIOLOGÍA INTERVENCIONISTA (SMI PARA HIRI) 2023 - 2024

No	Número de Contrato	Objeto del Contrato	Objeto del Contrato	Partida	Licitante	OGADU/UMAE	Importe total máximo sin IVA (2023-2024)	IVA (Tasa 16%)	Importe total máximo sin IVA (2023-2024)	IVA (Tasa 16%)	Importe total máximo con IVA (2023-2024)	Vigencia	Porcentaje de la garantía	Monto de la garantía	Tipo y Obligación de la Garantía
204	30071623-203	Servicio médico integral para Neumonamia y Radiología Intervencionista (SMI para HIRI) 2023 - 2024	Servicio Médico Integral para Neumonamia y Radiología Intervencionista (SMI para HIRI) 2023 - 2024	41	Mediplus Internacional, S.A. de C.V.	UMAE HIRI 2023-2024	\$ 48,052.20	\$ 7,728.94	\$ 55,781.14	\$ 9,053.38	\$ 64,834.52	A partir del día natural siguiente a la emisión y publicación del fallo al 31 de diciembre 2024.	10% (10% por garantía del monto máximo adjudicado sin IVA)	\$ 6,483.45	Cumplimiento Obligable
205	30071623-203	Servicio Médico Integral para Neumonamia y Radiología Intervencionista (SMI para HIRI) 2023 - 2024	Servicio Médico Integral para Neumonamia y Radiología Intervencionista (SMI para HIRI) 2023 - 2024	41	Mediplus Internacional, S.A. de C.V.	UMAE HIRI 2023-2024	\$ 20,220.91	\$ 3,235.34	\$ 23,456.25	\$ 3,752.60	\$ 27,208.85	A partir del día natural siguiente a la emisión y publicación del fallo al 31 de diciembre 2024.	10% (10% por garantía del monto máximo adjudicado sin IVA)	\$ 2,720.88	Cumplimiento Obligable
206	30071623-203	Servicio Médico Integral para Neumonamia y Radiología Intervencionista (SMI para HIRI) 2023 - 2024	Servicio Médico Integral para Neumonamia y Radiología Intervencionista (SMI para HIRI) 2023 - 2024	41-A	Mediplus Internacional, S.A. de C.V.	UMAE HIRI 2023-2024	\$ 48,735.26	\$ 7,728.94	\$ 56,464.20	\$ 9,053.38	\$ 65,517.58	A partir del día natural siguiente a la emisión y publicación del fallo al 31 de diciembre 2024.	10% (10% por garantía del monto máximo adjudicado sin IVA)	\$ 6,551.75	Cumplimiento Obligable
207	30071623-203	Servicio Médico Integral para Neumonamia y Radiología Intervencionista (SMI para HIRI) 2023 - 2024	Servicio Médico Integral para Neumonamia y Radiología Intervencionista (SMI para HIRI) 2023 - 2024	41-A	Mediplus Internacional, S.A. de C.V.	UMAE HIRI 2023-2024	\$ 20,220.91	\$ 3,235.34	\$ 23,456.25	\$ 3,752.60	\$ 27,208.85	A partir del día natural siguiente a la emisión y publicación del fallo al 31 de diciembre 2024.	10% (10% por garantía del monto máximo adjudicado sin IVA)	\$ 2,720.88	Cumplimiento Obligable
208	30071623-204	Servicio médico integral para Neumonamia y Radiología Intervencionista (SMI para HIRI) 2023 - 2024	Servicio Médico Integral para Neumonamia y Radiología Intervencionista (SMI para HIRI) 2023 - 2024	41-A	Mediplus Internacional, S.A. de C.V.	UMAE HIRI 2023-2024	\$ 30,220.91	\$ 4,835.34	\$ 35,056.25	\$ 5,652.60	\$ 40,708.85	A partir del día natural siguiente a la emisión y publicación del fallo al 31 de diciembre 2024.	10% (10% por garantía del monto máximo adjudicado sin IVA)	\$ 4,070.88	Cumplimiento Obligable

ANEXO A-2 RELACIÓN DE CONTRATOS (2023 - 2024)

LICITACIÓN PÚBLICA ELECTRONICA INTERNACIONAL BAJO LA COBERTURA
 DE TRATADOS NO. LA-S0-078-05007988-1-16-2023 PARA LA CONTRATACIÓN DEL SERVICIO MÉDICO INTEGRAL PARA HEMODIÁLISIS Y RADIOLOGÍA INTERVENCIONISTA (SMI PARA HEH) 2023 - 2024

No.	Número de Contrato	Objeto del Contrato	Partida	Licitante	COND/UMAE	Importe total mínimo sin IVA (2023-2024)	IVA (Tasa 16%)	Importe total máximo con IVA (2023-2024)	Importe total máximo con IVA (2023-2024)	Vigencia	Porcentaje de la Garantía	Importe de la garantía	Tipo y Obligación de la Garantía
199	0007623-209	Servicio Médico Integral para Hemodinamia y Radiología Intervencionista (SMI para HEH) 2023 - 2024 UMACHE T COME Bajo	41.A	Medinas Internacional S.A. de CV	UMAE HE T COME	\$ 28,077.54	\$ 4,502.41	\$ 32,579.95	\$ 33,728.96	A partir del día natural siguiente a la emisión y notificación del fallo al 31 de diciembre 2024.	10% (10% por ciento del monto máximo adjudicado sin IVA)	\$ 2,807.75	Cumplimiento Divisible
200	0007623-210	Servicio Médico Integral para Hemodinamia y Radiología Intervencionista (SMI para HEH) 2023 - 2024 UMACHE T COME	41.A	Medinas Internacional S.A. de CV	UMAE HE H	\$ 48,905.26	\$ 7,793.84	\$ 56,699.10	\$ 56,439.10	A partir del día natural siguiente a la emisión y notificación del fallo al 31 de diciembre 2024.	10% (10% por ciento del monto máximo adjudicado sin IVA)	\$ 4,890.53	Cumplimiento Divisible
201	0007623-211	Servicio Médico Integral para Hemodinamia y Radiología Intervencionista (SMI para HEH) 2023 - 2024 UMAE HE T COME	41.A	Medinas Internacional S.A. de CV	UMAE HE COME	\$ 30,333.24	\$ 4,850.32	\$ 35,183.56	\$ 35,183.56	A partir del día natural siguiente a la emisión y notificación del fallo al 31 de diciembre 2024.	10% (10% por ciento del monto máximo adjudicado sin IVA)	\$ 3,033.32	Cumplimiento Divisible
202	0007623-212	Servicio Médico Integral para Hemodinamia y Radiología Intervencionista (SMI para HEH) 2023 - 2024 UMAE HE COME	41.A	Medinas Internacional S.A. de CV	UMAE HE COME	\$ 30,333.24	\$ 4,850.32	\$ 35,183.56	\$ 35,183.56	A partir del día natural siguiente a la emisión y notificación del fallo al 31 de diciembre 2024.	10% (10% por ciento del monto máximo adjudicado sin IVA)	\$ 3,033.32	Cumplimiento Divisible
203	0007623-213	Servicio Médico Integral para Hemodinamia y Radiología Intervencionista (SMI para HEH) 2023 - 2024 UMAE HE T COME	41	Medinas Internacional S.A. de CV	UMAE HE T COME	\$ 20,137.88	\$ 3,222.06	\$ 23,359.94	\$ 23,359.94	A partir del día natural siguiente a la emisión y notificación del fallo al 31 de diciembre 2024.	10% (10% por ciento del monto máximo adjudicado sin IVA)	\$ 2,013.79	Cumplimiento Divisible
204	0007623-214	Servicio Médico Integral para Hemodinamia y Radiología Intervencionista (SMI para HEH) 2023 - 2024 UMAE HE T COME	41	Medinas Internacional S.A. de CV	UMAE HE T COME	\$ 21,418.64	\$ 3,426.66	\$ 24,845.30	\$ 24,845.30	A partir del día natural siguiente a la emisión y notificación del fallo al 31 de diciembre 2024.	10% (10% por ciento del monto máximo adjudicado sin IVA)	\$ 2,141.86	Cumplimiento Divisible





GOBIERNO DE
MEXICO



DIRECCIÓN DE ADMINISTRACIÓN
Unidad de Adquisiciones
Coordinación de Adquisición de Bienes y
Contratación de Servicios
Coordinación Técnica de Bienes y Servicios
División de Servicios Integrables

ANEXO A-2 RELACIÓN DE CONTRATOS (2023 - 2024)

DE TRATADOS NO. LA-50-CYB-016095988-T-16-2023 PARA LA CONTRATACIÓN DEL SERVICIO MÉDICO INTEGRAL PARA HEMODIÁLISIS Y RADIOLOGÍA INTERVENCIONISTA (SMI PARA HEBI) 2023 - 2024.

Nº	Número de Contrato	Objeto del Contrato	Episodio del Contrato	Partida	Licitante	COAH/UMAE	Importe total máximo sin IVA (2023-2024)	IVA (Tasa 16%)	Importe total máximo con IVA (2023-2024)	IVA (Tasa 16%)	Importe total máximo con IVA (2023-2024)	Vigencia	Porcentaje de la Garantía	Monto de la garantía	Tipo y Obligación de la Garantía
25	30871623-215	Servicio Médico Integral para Hemodinamia y Radiología Intervencionista (SMI para HEBI) 2023 - 2024. COP 45 UMAE HC 24 CHH Monterrey	Servicio Médico Integral para Hemodinamia y Radiología Intervencionista (SMI para HEBI) 2023 - 2024. COP 45 UMAE HC 24 CHH Monterrey	43	Valmark Internacional S.A. de C.V.	UMAE HC 24 CHH Monterrey	\$ 19,705,055	\$ 3,152,748	\$ 22,857,803	\$ 3,663,744	\$ 26,521,547	A partir del día natural siguiente a la emisión y notificación del IJA al 31 de diciembre 2024.	10% (ómnibus por cantidad del monto máximo adjudicado en IVA)	\$ 1,708,59	Cumplimiento Doble
26	30871623-216	Servicio Médico Integral para Hemodinamia y Radiología Intervencionista (SMI para HEBI) 2023 - 2024. COP 45-A UMAE HC 24 CHH Monterrey	Servicio Médico Integral para Hemodinamia y Radiología Intervencionista (SMI para HEBI) 2023 - 2024. COP 45-A UMAE HC 24 CHH Monterrey	43-A	Valmark Internacional S.A. de C.V.	UMAE HC 24 CHH Monterrey	\$ 19,714,316	\$ 3,157,501	\$ 22,871,817	\$ 3,668,496	\$ 26,540,313	A partir del día natural siguiente a la emisión y notificación del IJA al 31 de diciembre 2024.	10% (ómnibus por cantidad del monto máximo adjudicado en IVA)	\$ 1,703,20	Cumplimiento Doble
27	30871623-217	Servicio Médico Integral para Hemodinamia y Radiología Intervencionista (SMI para HEBI) 2023 - 2024. COP 45-A UMAE HC 24 CHH Monterrey	Servicio Médico Integral para Hemodinamia y Radiología Intervencionista (SMI para HEBI) 2023 - 2024. COP 45-A UMAE HC 24 CHH Monterrey	43-A	Valmark Internacional S.A. de C.V.	UMAE HC 24 CHH Monterrey	\$ 19,714,316	\$ 3,157,501	\$ 22,871,817	\$ 3,668,496	\$ 26,540,313	A partir del día natural siguiente a la emisión y notificación del IJA al 31 de diciembre 2024.	10% (ómnibus por cantidad del monto máximo adjudicado en IVA)	\$ 1,703,20	Cumplimiento Doble
28	30871623-218	Servicio Médico Integral para Hemodinamia y Radiología Intervencionista (SMI para HEBI) 2023 - 2024. COP 45-A UMAE HC 24 CHH Monterrey	Servicio Médico Integral para Hemodinamia y Radiología Intervencionista (SMI para HEBI) 2023 - 2024. COP 45-A UMAE HC 24 CHH Monterrey	43	Valmark Internacional S.A. de C.V.	UMAE HC 24 CHH Monterrey	\$ 17,720,195	\$ 2,854,435	\$ 20,574,630	\$ 2,854,435	\$ 23,429,065	A partir del día natural siguiente a la emisión y notificación del IJA al 31 de diciembre 2024.	10% (ómnibus por cantidad del monto máximo adjudicado en IVA)	\$ 1,703,20	Cumplimiento Doble
29	30871623-219	Servicio Médico Integral para Hemodinamia y Radiología Intervencionista (SMI para HEBI) 2023 - 2024. COP 45 UMAE HC 24 CHH Monterrey	Servicio Médico Integral para Hemodinamia y Radiología Intervencionista (SMI para HEBI) 2023 - 2024. COP 45 UMAE HC 24 CHH Monterrey	43	Valmark Internacional S.A. de C.V.	UMAE HC 24 CHH Monterrey	\$ 18,708,074	\$ 2,992,820	\$ 21,700,894	\$ 3,000,820	\$ 24,701,714	A partir del día natural siguiente a la emisión y notificación del IJA al 31 de diciembre 2024.	10% (ómnibus por cantidad del monto máximo adjudicado en IVA)	\$ 1,707,07	Cumplimiento Doble
29	30871623-220	Servicio Médico Integral para Hemodinamia y Radiología Intervencionista (SMI para HEBI) 2023 - 2024. COP 45 UMAE HC 24 CHH Monterrey	Servicio Médico Integral para Hemodinamia y Radiología Intervencionista (SMI para HEBI) 2023 - 2024. COP 45 UMAE HC 24 CHH Monterrey	43	Valmark Internacional S.A. de C.V.	UMAE HC 24 CHH Monterrey	\$ 18,708,074	\$ 2,992,820	\$ 21,700,894	\$ 3,000,820	\$ 24,701,714	A partir del día natural siguiente a la emisión y notificación del IJA al 31 de diciembre 2024.	10% (ómnibus por cantidad del monto máximo adjudicado en IVA)	\$ 1,707,07	Cumplimiento Doble

ANEXO A-2 RELACIÓN DE CONTRATOS (2023 - 2024)

LICITACIÓN PÚBLICA ELECTRÓNICA INTERNACIONAL BAJO LA COBERTURA DE TRATADOS NO. LA-SI-CYB-056/CV818B-T-16-2023 PARA LA CONTRATACIÓN DEL SERVICIO MÉDICO INTEGRAL PARA HEMODINAMIA Y RADIOLOGÍA INTERVENCIÓNISTA (SMI PARA HEIR) 2023 - 2024.

No.	Número de Contrato	Objeto del Contrato	Objeto del Contrato	Partida	Licitante	DOM/UMA/E	Importe total mínimo sin IVA (2023-2024)	IVA (Tasa 16%)	Importe total máximo sin IVA (2023-2024)	IVA (Tasa 16%)	Importe total máximo con IVA (2023-2024)	Vigencia	Porcentaje de la garantía	Monto de la garantía	Tipo y Obligación de la Garantía
271	90871623-271	Servicio Médico Integral para Hemodinamia y Radiología Intervencionista (SMI para HEIR) 2023 - 2024. (SMI para HEIR) Parcial 45-A. UMAE HE CHM La Baza.	Servicio Médico Integral para Hemodinamia y Radiología Intervencionista (SMI para HEIR) Parcial 45-A. UMAE HE CHM La Baza.	45-A	Milmax Internacional, S.A. de C.V.	UMAHE HE CHM La Baza	\$ 189,994.46	\$ 30,399.12	\$ 189,994.46	\$ 30,399.12	\$ 220,393.58	A partir del día natural siguiente a la emisión y notificación del folio al 31 de diciembre 2024.	10% (diez por ciento) del monto máximo adjudicado sin IVA.	\$ 18,999.45	Cumplimiento Divisible
272	90871623-272	Servicio Médico Integral para Hemodinamia y Radiología Intervencionista (SMI para HEIR) 2023 - 2024. (SMI para HEIR) Parcial 45-A. UMAE HE CHM Dec. Obispo.	Servicio Médico Integral para Hemodinamia y Radiología Intervencionista (SMI para HEIR) Parcial 45-A. UMAE HE CHM Dec. Obispo.	45-A	Milmax Internacional, S.A. de C.V.	UMAHE HE CHM Dec. Obispo	\$ 177,700.05	\$ 28,444.95	\$ 177,700.05	\$ 28,444.95	\$ 206,145.00	A partir del día natural siguiente a la emisión y notificación del folio al 31 de diciembre 2024.	10% (diez por ciento) del monto máximo adjudicado sin IVA.	\$ 17,770.00	Cumplimiento Divisible
273	90871623-273	Servicio Médico Integral para Hemodinamia y Radiología Intervencionista (SMI para HEIR) 2023 - 2024. (SMI para HEIR) Parcial 45-A. UMAE HE TCMH Balbo.	Servicio Médico Integral para Hemodinamia y Radiología Intervencionista (SMI para HEIR) Parcial 45-A. UMAE HE TCMH Balbo.	45-A	Milmax Internacional, S.A. de C.V.	UMAHE HE TCMH Balbo	\$ 177,700.05	\$ 28,444.95	\$ 177,700.05	\$ 28,444.95	\$ 206,145.00	A partir del día natural siguiente a la emisión y notificación del folio al 31 de diciembre 2024.	10% (diez por ciento) del monto máximo adjudicado sin IVA.	\$ 17,770.00	Cumplimiento Divisible
274	90871623-274	Servicio Médico Integral para Hemodinamia y Radiología Intervencionista (SMI para HEIR) 2023 - 2024. (SMI para HEIR) Parcial 45-A. UMAE HP CHM OCC.	Servicio Médico Integral para Hemodinamia y Radiología Intervencionista (SMI para HEIR) Parcial 45-A. UMAE HP CHM OCC.	45-A	Milmax Internacional, S.A. de C.V.	UMAHE HP CHM OCC	\$ 189,994.46	\$ 30,399.12	\$ 189,994.46	\$ 30,399.12	\$ 220,393.58	A partir del día natural siguiente a la emisión y notificación del folio al 31 de diciembre 2024.	10% (diez por ciento) del monto máximo adjudicado sin IVA.	\$ 18,999.45	Cumplimiento Divisible
275	90871623-275	Servicio Médico Integral para Hemodinamia y Radiología Intervencionista (SMI para HEIR) 2023 - 2024. (SMI para HEIR) Parcial 46. UMAE HE CHM Calles.	Servicio Médico Integral para Hemodinamia y Radiología Intervencionista (SMI para HEIR) Parcial 46. UMAE HE CHM Calles.	46	Milmax Internacional, S.A. de C.V.	UMAHE HE CHM Calles	\$ 20,073.34	\$ 3,281.31	\$ 20,073.34	\$ 3,281.31	\$ 23,354.65	A partir del día natural siguiente a la emisión y notificación del folio al 31 de diciembre 2024.	10% (diez por ciento) del monto máximo adjudicado sin IVA.	\$ 2,007.33	Cumplimiento Divisible
276	90871623-276	Servicio Médico Integral para Hemodinamia y Radiología Intervencionista (SMI para HEIR) 2023 - 2024. (SMI para HEIR) Parcial 46. UMAE HE CHM Michoacán.	Servicio Médico Integral para Hemodinamia y Radiología Intervencionista (SMI para HEIR) Parcial 46. UMAE HE CHM Michoacán.	46	Milmax Internacional, S.A. de C.V.	UMAHE HE CHM Michoacán	\$ 20,073.34	\$ 3,281.31	\$ 20,073.34	\$ 3,281.31	\$ 23,354.65	A partir del día natural siguiente a la emisión y notificación del folio al 31 de diciembre 2024.	10% (diez por ciento) del monto máximo adjudicado sin IVA.	\$ 2,007.33	Cumplimiento Divisible



DIRECCIÓN DE ADMINISTRACIÓN
 Unidad de Adquisiciones
 Coordinación de Adquisición de Bienes y
 Contratación de Servicios
 Coordinación Técnica de Bienes y Servicios
 División de Servicios Integrales

ANEXO A-2 RELACIÓN DE CONTRATOS (2023 - 2024)

LICITACIÓN PÚBLICA ELECTRÓNICA INTERNACIONAL BAJO LA COBERTURA
 DEL TRATADO DE NO. LA-50-CYR-05/01C/1988-T-16-2023 PARA LA CONTRATACIÓN DEL SERVICIO MÉDICO INTEGRAL PARA HEMODINAMIA Y RADIOLOGÍA INTERVENCIÓNISTA (SME PARA HERR) 2023 - 2024.

No.	Número de Contrato.	Objeto del Contrato.	Objeto del Contrato.	Partida	Licitante	CONDICIONES	Importe total mínimo en IVA (2023-2024)	IVA a Tasa 16%	Importe total máximo sin IVA (2023-2024)	IVA a Tasa 16%	Importe total máximo con IVA (2023-2024)	Vigencia	Porcentaje de la Garantía	Monto de la Garantía	Tipo y Obligación de la Garantía
227	9807625-228	Servicio Médico Integral para Hemodinamia y Radiología Intervenciónista (SME para HERR) 2023 - 2024	Servicio Médico Integral para Hemodinamia y Radiología Intervenciónista (SME para HERR) 2023 - 2024	46	Mallory Internacional, S.A. de C.V.		\$ 30,097.34	\$ -4,493.97	\$ 30,097.34	\$ -4,493.97	\$ 32,591.31	A partir del día natural siguiente a la emisión y notificación del fallo al 31 de diciembre 2024.	10% (diez por ciento) del monto máximo adjudicado en IVA.	\$ 2,000.73	Cumplimiento Obligado
228	9807625-228	Servicio Médico Integral para Hemodinamia y Radiología Intervenciónista (SME para HERR) 2023 - 2024	Servicio Médico Integral para Hemodinamia y Radiología Intervenciónista (SME para HERR) 2023 - 2024	46	Mallory Internacional, S.A. de C.V.		\$ 30,097.34	\$ -4,493.97	\$ 30,097.34	\$ -4,493.97	\$ 32,591.31	A partir del día natural siguiente a la emisión y notificación del fallo al 31 de diciembre 2024.	10% (diez por ciento) del monto máximo adjudicado en IVA.	\$ 2,000.73	Cumplimiento Obligado
229	9807625-228	Servicio Médico Integral para Hemodinamia y Radiología Intervenciónista (SME para HERR) 2023 - 2024	Servicio Médico Integral para Hemodinamia y Radiología Intervenciónista (SME para HERR) 2023 - 2024	46	Mallory Internacional, S.A. de C.V.	UM00, HC-39 (Toluca)	\$ 30,097.34	\$ -4,493.97	\$ 30,097.34	\$ -4,493.97	\$ 32,591.31	A partir del día natural siguiente a la emisión y notificación del fallo al 31 de diciembre 2024.	10% (diez por ciento) del monto máximo adjudicado en IVA.	\$ 2,000.73	Cumplimiento Obligado
230	9807625-230	Servicio Médico Integral para Hemodinamia y Radiología Intervenciónista (SME para HERR) 2023 - 2024	Servicio Médico Integral para Hemodinamia y Radiología Intervenciónista (SME para HERR) 2023 - 2024	46	Mallory Internacional, S.A. de C.V.	UM00, HC-39 (Toluca)	\$ 23,097.63	\$ 3,896.62	\$ 23,097.63	\$ 3,896.62	\$ 27,000.45	A partir del día natural siguiente a la emisión y notificación del fallo al 31 de diciembre 2024.	10% (diez por ciento) del monto máximo adjudicado en IVA.	\$ 2,000.76	Cumplimiento Obligado
231	9807625-230	Servicio Médico Integral para Hemodinamia y Radiología Intervenciónista (SME para HERR) 2023 - 2024	Servicio Médico Integral para Hemodinamia y Radiología Intervenciónista (SME para HERR) 2023 - 2024	46	Mallory Internacional, S.A. de C.V.	UM00, HC-39 (Toluca)	\$ 23,097.63	\$ 3,896.62	\$ 23,097.63	\$ 3,896.62	\$ 27,000.45	A partir del día natural siguiente a la emisión y notificación del fallo al 31 de diciembre 2024.	10% (diez por ciento) del monto máximo adjudicado en IVA.	\$ 2,000.76	Cumplimiento Obligado
232	9807625-230	Servicio Médico Integral para Hemodinamia y Radiología Intervenciónista (SME para HERR) 2023 - 2024	Servicio Médico Integral para Hemodinamia y Radiología Intervenciónista (SME para HERR) 2023 - 2024	46-A	Mallory Internacional, S.A. de C.V.	UM00, HC-39 (Toluca)	\$ 20,097.34	\$ -4,493.97	\$ 20,097.34	\$ -4,493.97	\$ 22,591.31	A partir del día natural siguiente a la emisión y notificación del fallo al 31 de diciembre 2024.	10% (diez por ciento) del monto máximo adjudicado en IVA.	\$ 2,000.73	Cumplimiento Obligado



GOBIERNO DE MEXICO



ANEXO A-2 RELACIÓN DE CONTRATOS (2023 - 2024)

EXCITACIÓN PÚBLICA ELECTRÓNICA INTERNACIONAL BAJÓLA COBERTURA
 DE TRATADOS NO. LA-SB-CYB-050V9607-36-2023 PARA LA CONTRATACIÓN DEL SERVICIO MÉDICO INTEGRAL PARA NEODINAMIA Y RADIOLOGÍA INTERVENCIONISTA (PMI PARA HERB) 2023 - 2024

No.	Número de Contrato	Objeto del Contrato	Objeto del Contrato	Partida	Licitante	ODAD/UMAE	EJERCICIO 2023 - 2024		Importe total máximo con IVA (2023-2024)	IVA (Tasa 16%)	Importe total máximo con IVA (2023-2024)	Vigencia	Porcentaje de la Garantía	Monto de la garantía	Tipo y Obligación de la Garantía
							Importe total mínimo sin IVA (2023-2024)	IVA (Tasa 16%)							
223	0007623-223	Servicio Médico Integral para Hemodinamia y Radiología Intervencionista (PMI para HERB) 2023 - 2024 Partida 46-A Tabasco	Servicio Médico Integral para Hemodinamia y Radiología Intervencionista (PMI para HERB) 2023 - 2024 Partida 46-A Tabasco	46-A	Vitamax Internacional S.A. de CV	UMAE/UMAE	\$ 26,097.24	\$ 4,493.97	\$ 30,591.21	\$ 4,993.97	\$ 35,585.18	A partir del día natural siguiente a la emisión y publicación del folio a 31 de diciembre 2024.	10% (porcentaje del monto máximo adjudicado sin IVA)	\$ 2,809.73	Cumplimiento Divisible
224	0007623-224	Servicio Médico Integral para Hemodinamia y Radiología Intervencionista (PMI para HERB) 2023 - 2024 Partida 46-A O.F. Sur	Servicio Médico Integral para Hemodinamia y Radiología Intervencionista (PMI para HERB) 2023 - 2024 Partida 46-A O.F. Sur	46-A	Vitamax Internacional S.A. de CV	UMAE/UMAE	\$ 24,101.31	\$ 3,936.22	\$ 28,037.53	\$ 3,936.22	\$ 31,973.75	A partir del día natural siguiente a la emisión y publicación del folio a 31 de diciembre 2024.	10% (porcentaje del monto máximo adjudicado sin IVA)	\$ 2,809.73	Cumplimiento Divisible
225	0007623-225	Servicio Médico Integral para Hemodinamia y Radiología Intervencionista (PMI para HERB) 2023 - 2024 Partida 46-A UMAE HE CMM La Baza	Servicio Médico Integral para Hemodinamia y Radiología Intervencionista (PMI para HERB) 2023 - 2024 Partida 46-A UMAE HE CMM La Baza	46-A	Vitamax Internacional S.A. de CV	UMAE HE CMM La Baza	\$ 30,077.60	\$ 4,820.39	\$ 34,897.99	\$ 4,820.39	\$ 39,718.38	A partir del día natural siguiente a la emisión y publicación del folio a 31 de diciembre 2024.	10% (porcentaje del monto máximo adjudicado sin IVA)	\$ 2,809.73	Cumplimiento Divisible
226	0007623-226	Servicio Médico Integral para Hemodinamia y Radiología Intervencionista (PMI para HERB) 2023 - 2024 Partida 46-A UMAE HE CMM La Baza	Servicio Médico Integral para Hemodinamia y Radiología Intervencionista (PMI para HERB) 2023 - 2024 Partida 46-A UMAE HE CMM La Baza	46-A	Vitamax Internacional S.A. de CV	UMAE HE CMM Coahuila	\$ 30,087.24	\$ 4,929.97	\$ 35,017.21	\$ 4,929.97	\$ 39,947.18	A partir del día natural siguiente a la emisión y publicación del folio a 31 de diciembre 2024.	10% (porcentaje del monto máximo adjudicado sin IVA)	\$ 2,809.73	Cumplimiento Divisible
227	0007623-227	Servicio Médico Integral para Hemodinamia y Radiología Intervencionista (PMI para HERB) 2023 - 2024 Partida 46-A UMAE HE CMM Puebla	Servicio Médico Integral para Hemodinamia y Radiología Intervencionista (PMI para HERB) 2023 - 2024 Partida 46-A UMAE HE CMM Puebla	46-A	Vitamax Internacional S.A. de CV	UMAE HE CMM Puebla	\$ 26,213.23	\$ 3,874.12	\$ 30,087.35	\$ 3,874.12	\$ 33,961.47	A partir del día natural siguiente a la emisión y publicación del folio a 31 de diciembre 2024.	10% (porcentaje del monto máximo adjudicado sin IVA)	\$ 2,809.73	Cumplimiento Divisible
228	0007623-228	Servicio Médico Integral para Hemodinamia y Radiología Intervencionista (PMI para HERB) 2023 - 2024 Partida 46-A UMAE HE CMM Jalisco	Servicio Médico Integral para Hemodinamia y Radiología Intervencionista (PMI para HERB) 2023 - 2024 Partida 46-A UMAE HE CMM Jalisco	46-A	Vitamax Internacional S.A. de CV	UMAE HE CMM Jalisco	\$ 21,376.60	\$ 3,420.26	\$ 24,796.86	\$ 3,420.26	\$ 28,217.12	A partir del día natural siguiente a la emisión y publicación del folio a 31 de diciembre 2024.	10% (porcentaje del monto máximo adjudicado sin IVA)	\$ 2,809.73	Cumplimiento Divisible



ANEXO A-2 RELACIÓN DE CONTRATOS (2023 - 2024)

DE TRATADOS NO. LA-SO-OYR-0505YB988-T-16-2023 PARA LA CONTRATACIÓN DEL SERVICIO MÉDICO INTEGRAL PARA HEMODINAMIA Y RADIOLOGÍA INTERVENCIÓNISTA (SMI PAGA HERI) 2023 - 2024
 LICITACIÓN PÚBLICA ELECTRÓNICA INTERNACIONAL BAJO LA COBERTURA
 DE TRATADOS NO. LA-SO-OYR-0505YB988-T-16-2023 PARA LA CONTRATACIÓN DEL SERVICIO MÉDICO INTEGRAL PARA HEMODINAMIA Y RADIOLOGÍA INTERVENCIÓNISTA (SMI PAGA HERI) 2023 - 2024

No.	Número de Contrato	Objeto del Contrato	Objeto del Contrato	Partida	Licitante	DOAD/UMAE	Importe total mínimo sin IVA (2023-2024)	IV.A. (IVA 16%)	Importe total máximo sin IVA (2023-2024)	IV.A. (IVA 16%)	Importe total máximo con IVA (2023-2024)	Vigencia	Porcentaje de la Garantía	Monto de la Garantía	Tipo y Obligación de la Garantía
239	9887623-229	Servicio Médico Integral para Hemodinamia y Radiología Intervenciónista (SMI para HERI) 2023 - 2024. Partida 46-A. UMAE HERI de CHH La Bata Venenar	Servicio Médico Integral para Hemodinamia y Radiología Intervenciónista (SMI para HERI) 2023 - 2024. Partida 46-A. UMAE HERI de CHH La Bata Venenar	46-A	Viamed Internacional S.A. de CV	UMAE HERI de CHH La Bata Venenar	\$ 28,087,34	\$ 4,513,97	\$ 32,601,31	\$ 4,993,97	\$ 37,595,28	A partir del día natural siguiente a la emisión y notificación del fallo al 31 de diciembre 2024.	10% (10% por ciento del monto máximo adjudicado sin IVA)	\$ 3,808,73	Cumplimiento Desable
240	9887623-240	Servicio Médico Integral para Hemodinamia y Radiología Intervenciónista (SMI para HERI) 2023 - 2024. Partida 46-A. UMAE HERI de CHH La Bata Venenar	Servicio Médico Integral para Hemodinamia y Radiología Intervenciónista (SMI para HERI) 2023 - 2024. Partida 46-A. UMAE HERI de CHH La Bata Venenar	46-A	Viamed Internacional S.A. de CV	UMAE HERI de CHH La Bata Venenar	\$ 30,687,34	\$ 4,913,97	\$ 35,601,31	\$ 4,993,97	\$ 40,595,28	A partir del día natural siguiente a la emisión y notificación del fallo al 31 de diciembre 2024.	10% (10% por ciento del monto máximo adjudicado sin IVA)	\$ 3,808,73	Cumplimiento Desable
241	9887623-241	Servicio Médico Integral para Hemodinamia y Radiología Intervenciónista (SMI para HERI) 2023 - 2024. Partida 46-A. UMAE HERI de CHH La Bata Venenar	Servicio Médico Integral para Hemodinamia y Radiología Intervenciónista (SMI para HERI) 2023 - 2024. Partida 46-A. UMAE HERI de CHH La Bata Venenar	46-A	Viamed Internacional S.A. de CV	UMAE HERI de CHH La Bata Venenar	\$ 27,297,27	\$ 4,367,56	\$ 31,664,83	\$ 4,367,56	\$ 36,032,39	A partir del día natural siguiente a la emisión y notificación del fallo al 31 de diciembre 2024.	10% (10% por ciento del monto máximo adjudicado sin IVA)	\$ 3,729,23	Cumplimiento Desable
242	9887623-242	Servicio Médico Integral para Hemodinamia y Radiología Intervenciónista (SMI para HERI) 2023 - 2024. Partida 46-A. UMAE HERI de CHH La Bata Venenar	Servicio Médico Integral para Hemodinamia y Radiología Intervenciónista (SMI para HERI) 2023 - 2024. Partida 46-A. UMAE HERI de CHH La Bata Venenar	46-A	Viamed Internacional S.A. de CV	UMAE HERI de CHH La Bata Venenar	\$ 29,404,72	\$ 4,704,76	\$ 34,109,48	\$ 4,704,76	\$ 38,814,24	A partir del día natural siguiente a la emisión y notificación del fallo al 31 de diciembre 2024.	10% (10% por ciento del monto máximo adjudicado sin IVA)	\$ 3,449,47	Cumplimiento Desable
243	9887623-243	Servicio Médico Integral para Hemodinamia y Radiología Intervenciónista (SMI para HERI) 2023 - 2024. Partida 46-A. UMAE HERI de CHH La Bata Venenar	Servicio Médico Integral para Hemodinamia y Radiología Intervenciónista (SMI para HERI) 2023 - 2024. Partida 46-A. UMAE HERI de CHH La Bata Venenar	46-A	Viamed Internacional S.A. de CV	UMAE HERI de CHH La Bata Venenar	\$ 29,094,20	\$ 4,654,28	\$ 33,748,48	\$ 4,654,28	\$ 38,402,76	A partir del día natural siguiente a la emisión y notificación del fallo al 31 de diciembre 2024.	10% (10% por ciento del monto máximo adjudicado sin IVA)	\$ 3,301,43	Cumplimiento Desable



GOBIERNO DE
MEXICO



DIRECCIÓN DE ADMINISTRACIÓN
Unidad de Adquisiciones
Coordinación de Adquisición de Bienes y
Contratación de Servicios
Coordinación Técnica de Bienes y Servicios
División de Servicios Integrales

ANEXO A-2 RELACION DE CONTRATOS (2023 - 2024)

DE DATADOS NO. LA-S0-CVB-050CVI9887-16-2023 PARA LA CONTRATACIÓN DEL SERVICIO MÉDICO INTEGRAL PARA HEMODIÁLISIS Y RADIOLOGÍA INTERVENCIÓNISTA (SMI PARA HEMO) 2023 - 2024.

No.	Número de Contrato	Objeto del Contrato	Objeto del Contrato	Tipología	Licitante	CIUDADANAL	Importe total máximo sin IVA (2023-2024)	L.V.A. (Tasa 16%)	Importe total máximo con IVA (2023-2024)	Importe total máximo sin IVA (2023-2024)	L.V.A. (Tasa 16%)	Importe total máximo con IVA (2023-2024)	Vigencia	Porcentaje de la Garantía	Monto de la Garantía	Tipo y Obligación de la Garantía
244	9007623-244	Servicio Médico Integral para Hemodinamia y Radiología Intervencionista (SMI para HEMO) 2023 - 2024	Servicio Médico Integral para Hemodinamia y Radiología Intervencionista (SMI para HEMO) 2023 - 2024	40	Villamex Internacional, S.A. de C.V.	UMAE-IC CMH Siglo XXI	\$ 45,305.20	\$ 7,295.23	\$ 52,600.43	\$ 45,305.20	\$ 7,295.23	\$ 52,600.43	A partir del día natural siguiente a la emisión y notificación del fallo a 31 de diciembre 2024.	10% (10% por tiempo del monto máximo adjudicado sin IVA)	\$ 4,530.52	Cumplimiento Divisible
245	9007623-245	Servicio Médico Integral para Hemodinamia y Radiología Intervencionista (SMI para HEMO) 2023 - 2024	Servicio Médico Integral para Hemodinamia y Radiología Intervencionista (SMI para HEMO) 2023 - 2024	40	Villamex Internacional, S.A. de C.V.	UMAE-IC 14 CMH Monterrey	\$ 45,375.20	\$ 7,295.23	\$ 52,670.43	\$ 45,375.20	\$ 7,295.23	\$ 52,670.43	A partir del día natural siguiente a la emisión y notificación del fallo a 31 de diciembre 2024.	10% (10% por tiempo del monto máximo adjudicado sin IVA)	\$ 4,537.52	Cumplimiento Divisible



**GOBIERNO DE
MÉXICO**



*1 USB
15139pm
Rosario*

DIRECCIÓN DE ADMINISTRACIÓN
Unidad de Adquisiciones
Coordinación de Adquisición de Bienes y
Contratación de Servicios
Coordinación Técnica de Bienes y Servicios
División de Servicios Integrales

04 SEP 2023

Of N° 09 53 84 61 1CFE/2023/008195

Ciudad de México, a 04 de septiembre de 2023

Lic. Humberto Rincón Juárez
Titular de la División de Contratos
Presente

Por este conducto y con fundamento en lo dispuesto en el numeral 5.4.10, inciso a), segundo párrafo de las Políticas, Bases y Lineamientos en Materia de Adquisiciones, Arrendamientos y Servicios del IMSS (POBALINES), solicito amablemente gire sus apreciables instrucciones a quien corresponda, a efecto de que se lleve a cabo la elaboración de los 245 (doscientos cuarenta y cinco) contratos derivados del fallo dictado por la División de Servicios Integrales el día 03 de septiembre de 2023, dentro del procedimiento de Licitación Pública Electrónica Internacional bajo la cobertura de los Tratados, identificada con el número LA-50-GYR-050GYR988-T-16-2023, para el "Servicio Integral Para Hemodinámica y Radiología Intervencionista (SMI para HERI) 2023-2024"

En este sentido, en cumplimiento al Decreto por el que se reforman y adicionan diversas disposiciones del Reglamento de la Ley de Adquisiciones, Arrendamientos y Servicios del Sector Público, publicado en el DOF el 02 de junio de 2022, para su facilitación, se comparte el Anexo A del acta de Fallo en versión editable y pdf, mismo que se encuentra a su disposición en el Sistema CompraNet y en el cual se identifican los datos especificados en el citado Decreto.

Adicionalmente a lo anterior, me permito anexar al presente 1 (Una) USB que contiene los documentos electrónicos que se detallan a continuación:

1. Procedimiento de contratación No. LA-50-GYR-050GYR988-T-16-2023 (Convocatoria, Junta de aclaración, Presentación y Apertura de Propositiones y Acta de Fallo).
2. Certificado de Disponibilidad Presupuestal Previo No. 0000290420-2023 de fecha 25 de abril de 2023, Acuerdo del H. Consejo Técnico y Formato FO-CON-3.
3. Propuesta Legal, Técnicas y Económica de los licitantes que resultaron adjudicados.
4. Oficio de designación de los Administradores de contrato y Oficio de requisición del servicio médico integral.
5. Anexo Técnico y Términos y Condiciones, los cuales se encuentran insertos en su versión editable y formato pdf en el cuerpo de la Convocatoria.

Finalmente, una vez formalizados los contratos abiertos correspondientes, pido se remitan a la División de Servicios Integrales, copia de los instrumentos jurídicos en sus versiones completas y públicas, así como la garantía de cumplimiento a fin de reportarlos e incorporarlos al Sistema Electrónico de Información Pública Gubernamental denominado CompraNet y en el Sistema de Bitácora Electrónica de Seguimiento de Adquisiciones (BESA), cuando sea el caso.

[Handwritten signature]

**ANEXOS
DIVISIÓN DE CONTRATOS**

El presente documento es una copia de un documento original que se encuentra en el Sistema Electrónico de Información Pública Gubernamental denominado CompraNet y en el Sistema de Bitácora Electrónica de Seguimiento de Adquisiciones (BESA).





GOBIERNO DE
MÉXICO



DIRECCIÓN DE ADMINISTRACIÓN
Unidad de Adquisiciones
Coordinación de Adquisición de Bienes y
Contratación de Servicios
Coordinación Técnica de Bienes y Servicios
División de Servicios Integrales

En primer caso, se debe incorporar y reportar en CompraNet los datos relevantes de los contratos, convenios o actos jurídicos que se suscriban posteriores a su firma; y en ese sentido, se debe publicar en CompraNet copia electrónica de los contratos, convenios o actos jurídicos referidos, así como los anexos respectivos (versión completa y pública), por lo que se solicita de su amable apoyo, para que se pueda contar con los archivos que permitan dar cumplimiento al numeral 15, fracción VIII de los lineamientos, así como del Oficio Circular antes señalados.

Y por lo que se refiere a BESA, es derivado de los Lineamientos por los que se establecen las disposiciones administrativas de carácter general para el uso de la Bitácora Electrónica de Seguimiento de Adquisiciones, publicado en el Diario Oficial de la Federación del 26 de agosto de 2022, así como de la Circular No. 700.200.0021 de fecha 17 de agosto de 2022, emitido por la Titular de la Oficialía Mayor de la Secretaría de Hacienda y Crédito Público, es importante poner a disposición del público en general, y mantener actualizada, en los respectivos medios electrónicos, la información de los contratos y convenios que se celebren en materia de adquisiciones, arrendamientos y servicios, a fin de dar cumplimiento a las disposiciones en materia de Gobierno Abierto.

Sin otro particular, le envío un cordial saludo.

Atentamente

Lic. Moisés O. Limón Ortega
Titular de la División

Cop:

Lic. José Gonzalo Badillo Marino.- Titular de la Coordinación de Adquisición de Bienes y Contratación de Servicios.

(*) Para conocimiento.

Dra. Karla Adriana Espinosa Bautista.- Titular de la Coordinación de Planeación de Servicios Médicos de Apoyo.

(*)Mismo Fin.

C.P. Elvia Ascencio Millán.- Titular de la Coordinación Técnica de Bienes y Servicios. (*)Mismo Fin.

(*) Copias enviadas a través del Sistema Institucional de Control de Gestión de Correspondencia.

JJO

Oficio número 09 53 84 61 1CFB/ 8416

Ciudad de México a 08 de septiembre de 2023

Lic. Moisés Octavio Limón Ortega
 Titular de la División de Servicios Integrales

Hago referencia, a su oficio número **09 53 84 61 1CFE/2023/008195** de fecha 04 de septiembre de 2023, mediante el cual solicitó a la División de Contratos la elaboración de diversos instrumentos jurídicos, derivados del procedimiento de **LICITACIÓN PÚBLICA ELECTRÓNICA INTERNACIONAL BAJO LA COBERTURA DE TRATADOS**, número **LA-50-GYR-050GYR988-T-16-2023** relativo a la contratación del **"SERVICIO MÉDICO INTEGRAL PARA HEMODINAMIA Y RADIOLOGÍA INTERVENCIONISTA (SMI PARA HERI) 2023-2024"**.

Al respecto, en términos del numeral 7.1.3.1.3.1 del Manual de Organización de la Dirección de Administración, para que esta División se encuentre en condiciones de elaborar los contratos solicitados **es necesario aclarar los montos para el ejercicio 2023 de diversas partidas** y, en su caso entregar a esta División a mi cargo la **justificación o en su caso la corrección correspondiente**, toda vez que, en diversas partidas los campos destinados para los montos del ejercicio fiscal 2023 se encuentran vacíos.

Como por ejemplo:

Id	Nombre de Contrato	Clave del Contrato	Clave del Servicio	Partida	Ud. de Medida	Descripción	Importe total estimado en MXN	Costo (Cero MXN)	Importe total estimado con IVA 2023	Importe total estimado sin IVA 2023	IVA (Cero MXN)	Importe total estimado con IVA 2024	Importe total estimado sin IVA 2024	IVA (Cero MXN)	Importe total estimado con IVA 2024	Importe total estimado sin IVA 2024
1	095384611CFE/2023/008195	095384611CFE/2023/008195	095384611CFE/2023/008195	095384611CFE/2023/008195	095384611CFE/2023/008195	095384611CFE/2023/008195										

No omito señalar, la importancia de contar con la respuesta **inmediata** a este requerimiento, para la elaboración y formalización de los instrumentos jurídicos, ya que la fecha de firma es el día **18 de septiembre de 2023**, los cuales tienen acompañamiento de **Testigo Social**.

Agradeciendo de antemano la atención al presente, me permito enviarle un cordial saludo.

Lic. Humberto Rincón Suárez
 Titular de la División de Contratos

Elaboró:
Lic. Luz María León Rodríguez

COORDINACIÓN DE ADQUISICIÓN DE BIENES Y CONTRATACIÓN DE SERVICIOS
08 SEP 2023
 COORDINACIÓN TÉCNICA DE BIENES Y SERVICIOS

ANEXOS:
 DIVISIÓN DE CONTRATOS

SIN TEXTO



INSTITUTO MEXICANO DEL SEGURO SOCIAL
DIRECCIÓN DE ADMINISTRACIÓN
UNIDAD DE ADQUISICIONES
COORDINACIÓN DE ADQUISICIÓN DE BIENES Y
CONTRATACIÓN DE SERVICIOS
COORDINACIÓN TÉCNICA DE PLANEACIÓN Y CONTRATOS

Contrato Número

988T1623-136

ANEXO 4 (CUATRO)

"LISTADO DE ADMINISTRADORES DEL CONTRATO"

ANEXOS
DIVISIÓN DE CONTRATOS

SIN TEXTO

DIVISION DE CONTROL
MEXICO



**GOBIERNO DE
MÉXICO**



DIRECCIÓN DE PRESTACIONES MÉDICAS
Unidad de Planeación e Innovación en Salud
Coordinación de Planeación de Servicios Médicos de Apoyo

Of. N° 09 53.84 61 2B10/CTSMI/ 000692

Ciudad de México, a 15 de mayo de 2023

Asunto: Administradores de Contrato del SMI para HERI.

Lic. José Gonzalo Badillo Marino
Titular de la Coordinación de Adquisición
de Bienes y Contratación de Servicios
Presente

SE CANCELAN DATOS PERSONALES DE PERSONA(S) FÍSICAS IDENTIFICABLE(S) TALES COMO: CURP Y RFC, POR CONSIDERARSE INFORMACIÓN CUYA DIFUSIÓN PUEDE AFECTAR A LA ESFERA PRIVADA DE LA MISMA, DE CONFORMIDAD CON LO ESTABLECIDO EN LOS ARTÍCULOS 113 FRACCIÓN I Y 118 DE LA LEY FEDERAL DE TRANSPARENCIA Y ACCESO A LA INFORMACIÓN PÚBLICA. D.O.F. 09-mayo-2016

Hago referencia al proceso de contratación del Servicio Médico Integral de Hemodinamia y Radiología Intervencionista (SMI HERI), sobre el cual envíe el listado de los Administradores de Contrato designados por los Titulares de los OOAD/UMAE, para dar continuidad al proceso de licitación, mismos que contiene a detalle la información requerida como se describe a continuación:

N°	Nombre OOAD/UMAE	Nombre Jefe de Servicios Administrativos	Correo Electrónico Jefe de Servicios Administrativos	RFC	CURP
1	Baja California	Fátima Borrego Pérez	fatima.borrego@imss.gob.mx		
2	D. F. Sur	Héctor Cruz Wintergerst	hector.cruz@imss.gob.mx		
3	Michoacán	Patricia Ortega León	patricia.ortega@imss.gob.mx		
4	Nayarit	Carlos Alberto Lugarell Godínez	carlos.lugarell@imss.gob.mx		
5	Quintana Roo	Gustavo Ignacio Prieto Torres	gustavo.prieto@imss.gob.mx		
6	Sinaloa	Sergio Santana Puentes	sergio.santana@imss.gob.mx		
7	Tabasco	Marcos David Castillo Vázquez	marcos.castillo@imss.gob.mx		
8	UMAE HE CMN La Raza	Andrés García Rincón	andres.garcia@imss.gob.mx		
9	UMAE HE CMN Siglo XXI	Luis Romero Valdiviezo	luis.romerov@imss.gob.mx		
10	UMAE HE CMN Occ Oblatos	Porfirio Eduardo Martínez Gutiérrez	porfirio.martinez@imss.gob.mx		
11	UMAE HE 25 CMN Monterrey	Juan Manuel Zavala Torres	manuel.zavala@imss.gob.mx		
12	UMAE HE 71 Torreón	Alberto Esteban Bazzoni Ruiz	alberto.bazzoni@imss.gob.mx		
13	UMAE HE CMN Puebla	Dra. Ma. S. Beatriz Villegas González	maria.villegas@imss.gob.mx		
14	UMAE HGP 4B CMN Bajío	Guadalupe Gómez Rodríguez	guadalupe.gomez@imss.gob.mx		
15	UMAE HE 1 CMN Bajío	Luis Manuel Vargas Ramírez	luis.vargas@imss.gob.mx		
16	UMAE HE 2 CMN Obregón	Zaria Margarita Benítez Arechiga	zaria.benitez@imss.gob.mx		





GOBIERNO DE
MÉXICO



DIRECCIÓN DE PRESTACIONES MÉDICAS
Unidad de Planeación e Innovación en Salud
Coordinación de Planeación de Servicios Médicos de Apoyo

Nº	Nombre OOAD/UMAE	Nombre Jefe de Servicios Administrativos	Correo Electrónico Jefe de Servicios Administrativos	RFC	CURP
17	UMAE HE 14 CMN Veracruz	Guadalupe Herrera Fernández	guadalupe.herreraf@imss.gob.mx		
18	UMAE HE 1 CMN Mérida	José Manuel Gutiérrez García	jose.gutierrezg@imss.gob.mx		
19	UMAE HP CMN Siglo XXI	Jorge Luis Ramírez Figueroa	jorge.ramirezr@imss.gob.mx		
20	UMAE HP CMN Occ	Ana Ruth Hernández Cervantes	ana.hernandezcer@imss.gob.mx		
21	UMAE HC CMN Siglo XXI	Joel Estrada Gallegos	joel.estrada@imss.gob.mx		
22	UMAE HC 34 CMN Monterrey	José Luis Mata Morales	jose.matamo@imss.gob.mx		
23	UMAE HCRAL CMN La Raza	Gabriel Barreto Olmos	gabriel.barreto@imss.com.mx		

Sin otro particular, aprovecho la ocasión para enviarle un cordial saludo.

Atentamente

Dra. Karla Adriana Espinosa Bautista
Coordinadora

SE CANCELAN DATOS PERSONALES DE PERSONA(S) FÍSICAS IDENTIFICABLE(S) TALES COMO: CURP Y RFC, POR CONSIDERARSE INFORMACIÓN CUYA DIFUSIÓN PUEDE AFECTAR A LA ESFERA PRIVADA DE LA MISMA, DE CONFORMIDAD CON LO ESTABLECIDO EN LOS ARTÍCULOS 113 FRACCIÓN I Y 118 DE LA LEY FEDERAL DE TRANSPARENCIA Y ACCESO A LA INFORMACIÓN PÚBLICA. D.O.F. 09-mayo-2016

Con copia:

- Dr. Ricardo Avilés Hernández, Titular de la Unidad de Planeación e Innovación en Salud.
- Mtro. Fernando Lorenzana Rojas, Titular de la Coordinación Técnica de Bienes y Servicios.
- Dr. Nemesio Ponce Sánchez, Titular de la Coordinación Técnica de Servicios Médicos Indirectos.

NA/ARCC/AMR



2023
Francisco
VILLA



Of. N° 09 53 84 61 2B30/CTSMI/0236

Ciudad de México, a 18 de septiembre de 2023

Asunto: Administradores de Contrato del SMI para HERI.

18 SEP 2023

Lic. Humberto Rincón Juárez
Titular de la División de Contratos
Presente

SE CANCELAN DATOS PERSONALES DE PERSONA(S) FÍSICAS IDENTIFICABLE(S) TALES COMO: CURP Y RFC, POR CONSIDERARSE INFORMACIÓN CUYA DIFUSIÓN PUEDE AFECTAR A LA ESFERA PRIVADA DE LA MISMA, DE CONFORMIDAD CON LO ESTABLECIDO EN LOS ARTÍCULOS 113 FRACCIÓN I Y 118 DE LA LEY FEDERAL DE TRANSPARENCIA Y ACCESO A LA INFORMACIÓN PÚBLICA. D.O.F. 09-mayo-2016

En alcance al oficio número 09 53 84 61 2B10/CTSMI/000692, de fecha 12 de mayo del presente año relativo al proceso de contratación del Servicio Médico Integral de Hemodinamia y Radiología Intervencionista (SMI para HERI), mediante el cual se compartió el listado de los Administradores de Contrato designados por los Titulares de los OOAD/UMAE, con el objetivo de dar continuidad al proceso de licitación, se hace la corrección de los títulos de las columnas "Nombre Jefe de Servicios Administrativos" y "Correo Electrónico Jefe de Servicios Administrativos", por los siguientes: "Nombre de Administrador de Contrato" y "Correo Electrónico de Administrador de Contrato".

De igual forma se agrega la columna "Cargo de Administrador de Contrato", quedando de la siguiente manera:

LA TABLA ANTERIOR DICE:

Table with 5 columns: No., Nombre OOAD/UMAE, Nombre Jefe de Servicios Administrativos, Correo Electrónico Jefe de Servicios Administrativos, RFC, and CURP. It lists 14 administrative positions across various states and units, including Baja California, D.F. Sur, Michoacán, Nayarit, Quintana Roo, Sinaloa, Tabasco, and several CMN units.

ANEXOS
DIVISIÓN DE CONTRATOS





Table with 6 columns: No, Nombre OOAD/UMAE, Nombre Jefe de Servicios Administrativos, Correo Electrónico Jefe de Servicios Administrativos, RFC, CURP. Rows 15-23.

LA TABLA ACTUAL QUEDA DE LA SIGUIENTE MANERA:

Table with 6 columns: No, Nombre OOAD/UMAE, Nombre de Administrador de Contrato, Cargo de Administrador de Contrato, Correo Electrónico de Administrador de Contrato, RFC, CURP. Rows 1-17.

SE CANCELAN DATOS PERSONALES DE PERSONA(S) FÍSICAS IDENTIFICABLE(S) TALES COMO: CURP Y RFC, POR CONSIDERARSE INFORMACIÓN CUYA DIFUSIÓN PUEDE AFECTAR A LA ESFERA PRIVADA DE LA MISMA, DE CONFORMIDAD CON LO ESTABLECIDO EN LOS ARTÍCULOS 113 FRACCIÓN I Y 118 DE LA LEY FEDERAL DE TRANSPARENCIA Y ACCESO A LA INFORMACIÓN PÚBLICA. D.O.F. 09-mayo-2016





Table with 5 columns: ID, Unit Name, Name, Position, and Email. Rows include: 18. UMAE HE 1 CMN Mérida, José Manuel Gutiérrez García, Jefe de División de Cardiología; 19. UMAE HP CMN Siglo XXI, Dr. Jorge Luis Ramírez Figueroa, Jefe de Especialidades Médicas; 20. UMAE HP CMN Occ, Ana Ruth Hernández Cervantes, Director Médico; 21. UMAE HC CMN Siglo XXI, Joel Estrada Gallegos, Jefe de Depto. Clínico de Hemodinamia; 22. UMAE HC 34 CMN Monterrey, José Luis Mata Morales, Director Administrativo; 23. UMAE HGRAL CMN La Raza, Gabriel Barreto Olmos, Director Administrativo.

Lo anterior con la finalidad de dar a conocer a los Administradores de Contrato de cada Unidad Médica.

Sin más por el momento, le envío un cordial saludo.

Atentamente

Dr. Nemesio Ponce Sánchez
Coordinador Técnico

SE CANCELAN DATOS PERSONALES DE PERSONA(S) FÍSICAS IDENTIFICABLE(S) TALES COMO: CURP Y RFC, POR CONSIDERARSE INFORMACIÓN CUYA DIFUSIÓN PUEDE AFECTAR A LA ESFERA PRIVADA DE LA MISMA, DE CONFORMIDAD CON LO ESTABLECIDO EN LOS ARTÍCULOS 113 FRACCIÓN I Y 118 DE LA LEY FEDERAL DE TRANSPARENCIA Y ACCESO A LA INFORMACIÓN PÚBLICA. D.O.F. 09-mayo-2016

Con copia:

- Dr. Ermilo Domínguez Zárate. Titular de la Unidad de Planeación e Innovación en Salud.
Mtro. Fernando Lorenzana Rojas. Titular de la Coordinación Técnica de Bienes y Servicios.

Handwritten signature and initials

ANEXOS
DIVISIÓN DE CONTRATOS



SIN TEXTO



INSTITUTO MEXICANO DEL SEGURO SOCIAL
DIRECCIÓN DE ADMINISTRACIÓN
UNIDAD DE ADQUISICIONES
COORDINACIÓN DE ADQUISICIÓN DE BIENES Y
CONTRATACIÓN DE SERVICIOS
COORDINACIÓN TÉCNICA DE PLANEACIÓN Y CONTRATOS

Contrato Número
988T1623-136

ANEXO 5 (CINCO)

"JUNTA DE ACLARACIONES", LA CUAL SE ENCUENTRA DISPONIBLE PARA SU CONSULTA EN EL PORTAL DE COMPRAS GUBERNAMENTALES COMPRANET.

ANEXOS
DIVISIÓN DE CONTRATOS

SIN TEXTO

DIVISION DE CURSOS
ANEXOS



**GOBIERNO DE
MÉXICO**



DIRECCIÓN DE ADMINISTRACIÓN
Unidad de Adquisiciones
Coordinación de Adquisición de Bienes y
Contratación de Servicios
Coordinación Técnica de Planeación y Contratos
División de Contratos

**“JUNTA DE ACLARACIONES” LA CUAL SE
ENCUENTRA DISPONIBLE PARA SU
CONSULTA EN EL PORTAL DE COMPRAS
GUBERNAMENTALES COMPRANET**

ANEXOS
DIRECCIÓN DE CONTRATOS

JUNTA DE ACLARACIONES
ENCUENTRA DISPONIBLE PARA SU
CONSULTA EN EL PORTAL DE COMPRAS
GUBERNAMENTALES COMPRANET



SIN TEXTO