Se manifiesta que el archivo publicado es la mejor versión disponible con la que cuenta el Instituto Mexicano del Seguro Social.

IMSS	INSTITUTO MEXICANO DEL SEGURO SOCIAL DIRECCIÓN DE ADMINISTRACIÓN UNIDAD DE ADQUISICIONES COORDINACIÓN DE ADQUISICIÓN DE BIENES Y CONTRATACIÓN DE SERVICIOS COORDINACIÓN TÉCNICA DE PLANEACIÓN Y CONTRATOS	Contrato Número 050GYR988T1623-002-00

CONTRATO **ABIERTO** PARA LA CONTRATACIÓN DEL **"SERVICIO MÉDICO INTEGRAL PARA HEMODINAMIA Y RADIOLOGÍA INTERVENCIONISTA (SMI PARA HERI) 2023-2024" (PARTIDA 19 UMAE HP CMN OCC)** QUE CELEBRAN, POR UNA PARTE, EL INSTITUTO MEXICANO DEL SEGURO SOCIAL, EN LO SUCESIVO **"EL INSTITUTO"**, REPRESENTADO POR LA **C. ELVIA ASCENCIO MILLÁN, EN SU CARÁCTER DE APODERADA LEGAL Y TITULAR DE LA COORDINACIÓN TÉCNICA DE BIENES Y SERVICIOS**, EN ADELANTE **"EL INSTITUTO"** Y POR LA OTRA, **VITALMEX INTERNACIONAL, S.A. DE C.V.**, EN LO SUCESIVO **"EL PROVEEDOR"**, REPRESENTADA POR EL **C. DIEGO NOEL SUÁREZ RUIZ**, EN SU CARÁCTER DE REPRESENTANTE LEGAL, A QUIENES DE MANERA CONJUNTA SE LES DENOMINARÁ **"LAS PARTES"**, AL TENOR DE LOS ANTECEDENTES, DECLARACIONES Y CLÁUSULAS SIGUIENTES:

A N T E C E D E N T E S

I.- Con fecha 03 de septiembre de 2023, la Coordinación Técnica Bienes y Servicios, a través de la División de Servicios Integrales, mediante Acta de Fallo notificó a **"EL PROVEEDOR"** la adjudicación del procedimiento de Licitación Pública Electrónica Internacional Bajo la Cobertura de Tratados, número **LA-50-GYR-050GYR988-T-16-2023**, adjudicándose diversas partidas, misma que se agrega al presente contrato como **Anexo 2 (dos)**.

II.- Con fechas 07, 11 y 13 de septiembre de 2023, el Órgano Interno de Control en **"EL INSTITUTO"** recibió inconformidades contra actos de la Coordinación Técnica de Bienes y Servicios de la Coordinación de Adquisición de Bienes y Contratación de Servicios, derivados del Fallo de la Licitación Pública Electrónica Internacional Bajo la Cobertura de Tratados, número **LA-50-GYR-050GYR988-T-16-2023**.

III.- Con fecha 15 de diciembre de 2023 el Titular del Área de Responsabilidades del Órgano Interno de Control de **"EL INSTITUTO"** emitió las Resoluciones número 00641/30.15/11066/2023, 00641/30.15/11061/2023 y 00641/30.15/11055/2023 dentro de los expedientes INC/148/2023, INC/151/2023 e INC/154/2023, respectivamente, las cuales ordenaron lo siguiente:

Resolución 00641/30.15/11066/2023
INC/148/2023

"...esta Área de Responsabilidades declara la nulidad del Fallo de la Licitación Pública Internacional bajo la cobertura de los Tratados de Libre Comercio electrónica número LA-50-GYR-050GYR988-T-16-2023 de fecha 03 de septiembre del 2023, respecto a las partidas 7, 13 y 19 por lo que con fundamento en el artículo 74 fracción V del ordenamiento legal invocado, el área convocante deberá llevar a cabo un fallo licitatorio debidamente fundado y motivado previa evaluación de la propuesta de la empresa DISEÑO Y DESARROLLO MÉDICO, S.A. DE C.V., única y exclusivamente por cuanto hace a las claves 60.01.838 y 60.01.961, de las empresas MEDICAL LIFE SUPPLY, S.A. DE C.V., en participación conjunta con NACIONAL TERAPÉUTICA, S.A. DE C.V., única y exclusivamente por cuanto hace a las claves 60.01.1000; lo anterior, por cuanto hace al cumplimiento de lo requerido en el anexo TI requerimiento, puntos 4.2.2 y 4.2.3 del Anexo Términos y Condiciones, en relación con 1.5 y 5.2 de la convocatoria y

"Este Instrumento Jurídico fue elaborado de conformidad con los documentos correspondientes al procedimiento de contratación que se señala".

observando los criterios de evaluación establecidos en la convocatoria de la licitación que nos ocupa…", misma que se agrega al presente contrato como **Anexo 6 (seis)**.

Resolución 00641/30.15/11061/2023
INC/151/2023

"…esta Área de Responsabilidades declara la nulidad del Fallo de la Licitación Pública Internacional bajo la cobertura de los Tratados de Libre Comercio electrónica número LA-50-GYR-050GYR988-T-16-2023 de fecha 03 de septiembre del 2023, específicamente respecto a las partidas 13 y 16 por lo que con fundamento en el artículo 74 fracción V del ordenamiento legal invocado, el área convocante deberá llevar a cabo un fallo licitatorio debidamente fundado y motivado previa evaluación de la propuesta de la empresa NACIONAL TERAPÉUTICA, S.A. DE C.V. y MEDICAL LIFE SUPPLY, S.A. DE C.V., en participación conjunta para las partidas 13 y 16, por cuanto hace al cumplimiento de lo requerido en el anexo TI requerimiento, puntos 4.2.2 y 4.2.3 del Anexo Términos y Condiciones, en relación con 1.5 y 5.2 de la convocatoria, única y exclusivamente por cuanto hace a las claves 60.01.811 y 60.01.961, observando los criterios de evaluación establecidos en la convocatoria de la licitación que nos ocupa…", misma que se agrega al presente contrato como **Anexo 6 (seis)**.

Resolución 00641/30.15/11055/2023
INC/154/2023

"…esta Área de Responsabilidades declara la nulidad del acta de Fallo de la Licitación Pública Internacional bajo la cobertura de los Tratados de Libre Comercio electrónica número LA-50-GYR-050GYR988-T-16-2023 de fecha 03 de septiembre del 2023, por lo que el Área Convocante deberá llevar a cabo un nuevo acto de fallo debidamente fundado y motivado, previa evaluación de la propuesta técnica de la empresa hoy inconforme para la partida 12 respecto a la clave bcb97, observando lo dispuesto en el artículo 37 fracción I de la Ley de Adquisiciones, Arrendamientos y Servicios del Sector Público así como lo requerido en la Convocatoria y su Anexo Términos y Condiciones, en relación con los Anexos TI. Requerimiento, T4. Bienes de Consumo Básicos y Complementarios, 4.2.3 del Anexo Términos y Condiciones, el punto 4.2 de la Convocatoria y lo analizado en el considerando VI de la presente Resolución…", misma que se agrega al presente contrato como **Anexo 6 (seis)**.

IV.- Mediante oficio número 09 53 84 61 1CFE/2024/000491 de fecha 24 de enero de 2024, el Titular de la División de Servicios Integrales remitió al Titular de la División de Contratos copia del *Acta Correspondiente a la Celebración del Nuevo Fallo (Reposición) (específicamente para las partidas 7, 12, 13, 16 y 19)* de fecha 23 de enero de 2024, solicitando la elaboración de los instrumentos jurídicos correspondientes, documento que se agrega al **Anexo 2 (dos)** del presente contrato.

DECLARACIONES

I. Declara, **"EL INSTITUTO"**, que:

I.1 Es un organismo descentralizado de la Administración Pública Federal con personalidad

jurídica y patrimonio propios, que tiene a su cargo la organización y administración del Seguro Social, como un servicio público de carácter nacional, en términos de los artículos 4 y 5 de la Ley del Seguro Social.

I.2 Está facultado para realizar toda clase de actos jurídicos necesarios, para los fines que le son propios, de conformidad con el artículo 251, fracción IV, de la Ley del Seguro Social.

I.3 Conforme a lo dispuesto por el artículo 268 A de la Ley de Seguro Social, y acredita su personalidad mediante el testimonio de la Escritura Pública 43,730 de fecha 28 de octubre de 2021, otorgada ante la fe del Licenciado José Luis Franco Varela, Titular de la Notaría Pública Número 150 de la Ciudad de México, e inscrita en el Registro Público de Organismos Descentralizados bajo el folio número 97-7-10112021-174804, de fecha 10 de noviembre de 2021; manifiesta bajo protesta de decir verdad que las facultades que le fueron conferidas no le han sido revocadas, modificadas, ni restringidas en forma alguna en cumplimiento a los artículos 24 y 25 de la Ley Federal de las Entidades Paraestatales, la C. Elvia Ascencio Millán, Titular de la Coordinación Técnica de Bienes y Servicios y Apoderada Legal, con R.F.C. [redacted] es una servidora pública adscrita a la misma que cuenta con facultades legales para celebrar el presente contrato, quien podrá ser sustituida en cualquier momento en su cargo o funciones, sin que por ello, sea necesario celebrar un convenio modificatorio.

I.4 De conformidad con los artículos 2, fracción III Bis y 84, penúltimo párrafo del Reglamento de la Ley de Adquisiciones, Arrendamientos y Servicios del Sector Público, suscribe el presente instrumento, el servidor público señalado en los oficios números 09 53 84 61 2B10/CTSMI/**000692** y 09 53 84 61 2B30/CTSMI/**0236**, de fechas 15 de mayo y 18 de septiembre de 2023, designado para dar seguimiento y verificar el cumplimiento de las obligaciones que deriven del objeto del presente contrato, quien podrá ser sustituido en cualquier momento, bastando para tales efectos un comunicado por escrito y firmado por el servidor público facultado para ello, informando a **"EL PROVEEDOR"** para los efectos del presente contrato, documento que se integra en el **Anexo 4 (cuatro)** del presente contrato

I.5 La adjudicación del presente contrato se realizó mediante el procedimiento de **LICITACIÓN PÚBLICA ELECTRÓNICA INTERNACIONAL BAJO LA COBERTURA DE TRATADOS**, número **LA-50-GYR-050GYR988-T-16-2023** al amparo de lo establecido en los artículos 134 de la Constitución Política de los Estados Unidos Mexicanos; 26, fracción I, 26 Bis, fracción II, 28, fracción II y 47 de la Ley de Adquisiciones, Arrendamientos y Servicios del Sector Público, **"LAASSP"**, y los correlativos de su Reglamento, en términos del Acta correspondiente a la celebración del Nuevo Fallo (Reposición) (específicamente para las partidas 7, 12, 13, 16 y 19) de fecha 23 de enero de 2024, emitida por la División de Servicios Integrales, documento que se integra en el **Anexo 3 (tres)** del presente contrato.

Mediante oficio número **09 53 84 61 1CFE/2024/000491** de fecha 24 de enero de 2024, la División de Servicios Integrales, solicitó a la División de Contratos la elaboración de los instrumentos jurídicos, remitiendo las documentales para su elaboración; siendo responsabilidad del Área Contratante, Área Requirente, Área Técnica y de los Administradores del Contrato; los aspectos técnicos, presupuestales y demás cuestiones

SE CANCELAN DATOS PERSONALES DE PERSONA(S) FISICAS IDENTIFICABLE(S) TALES COMO: RFC , POR CONSIDERARSE INFORMACIÓN CUYA DIFUSIÓN PUEDE AFECTAR A LA ESFERA PRIVADA DE LA MISMA, DE CONFORMIDAD CON LO ESTABLECIDO EN LOS ARTÍCULOS 113 FRACCIÓN I Y 118 DE LA LEY FEDERAL DE TRANSPARENCIA Y ACCESO A LA INFORMACIÓN PÚBLICA. D.O.F. 09-mayo-2016

relacionadas con la contratación, incluido el contenido de los anexos, documento que se agrega en el **Anexo 3 (tres)** del presente contrato.

I.6 Cuenta con recursos suficientes y con autorización para ejercerlos en el cumplimiento de sus obligaciones derivadas del presente contrato, como se desprende del Certificado de Disponibilidad Presupuestal Previo, con número de solicitud **0000290420-2023,** de 25 de abril de 2023, emitido por la Titular de la División de Análisis y Evaluación del Gasto, que se agrega al presente contrato en el **Anexo 1 (uno).**

I.7 Cuenta con el Registro Federal de Contribuyentes **N° IMS421231I45.**

I.8 Tiene establecido su domicilio en Calle Durango número 291, Colonia Roma Norte, Demarcación Territorial Cuauhtémoc, Código Postal 06700, en la Ciudad de México, mismo que señala para los fines y efectos legales del presente contrato.

II. Declara **"EL PROVEEDOR"**, que:

II.1 Es una persona **MORAL** legalmente constituida según consta en la Escritura Pública número 23,463 de fecha 06 de diciembre de 2001, pasada ante la fe de la Licenciada Ana de Jesús Jiménez Montañez, Titular de la Notaría Pública número 146 del Distrito Federal, e inscrita en el Registro Público de la Propiedad y de Comercio de la misma Entidad, en el folio mercantil número 282797, denominada **VITALMEX INTERNACIONAL, S.A. DE C.V.**, cuyo objeto social es entre otros, la compraventa, fabricación, representación, distribución, importación y exportación de equipos e instrumental médicos, material quirúrgico y de curación en general, incluyendo equipos y material de laboratorio y reactivos, equipos de enseñanza y rehabilitación; servicios y mantenimiento de los equipos mencionados; mantenimiento preventivo y correctivo, así como servicio integral, reparación, reacondicionamiento, ensamble de equipo e instrumental médico quirúrgico en general.

II.2 El **C. Diego Noel Suárez Ruiz**, en su carácter de **representante legal**, cuenta con facultades suficientes para suscribir el presente contrato y obligar a su representada en los términos, lo cual acredita mediante la Escritura Pública número 62,718 de fecha 07 de agosto de 2020, pasada ante la fe del Licenciado Marco Antonio Espinoza Rommyngth, Titular de la Notaría Pública número 97 de la Ciudad de México, e inscrita en el Registro Público de la Propiedad y de Comercio del Distrito Federal, en el folio mercantil electrónico número 282797-1, mismo que bajo protesta de decir verdad manifiesta que no le han sido limitado ni revocado en forma alguna.

II.3 Reúne las condiciones técnicas, jurídicas y económicas, y cuenta con la organización y elementos necesarios para su cumplimiento.

II.4 Cuenta con su Registro Federal de Contribuyentes **VIN011206P16**.

II.5 Bajo protesta de decir verdad, está al corriente en los pagos de sus obligaciones fiscales, en específico las previstas en el artículo 32-D del Código Fiscal Federal vigente, así como de sus obligaciones fiscales en materia de seguridad social, ante el Instituto del Fondo Nacional

de la Vivienda para los Trabajadores (INFONAVIT) y el Instituto Mexicano del Seguro Social (IMSS); lo que acredita con las Opiniones de Cumplimiento de Obligaciones Fiscales y en materia de Seguridad Social en sentido positivo, emitidas por el SAT e IMSS, respectivamente, así como con la Constancia de Situación Fiscal en materia de Aportaciones Patronales y Entero de Descuentos, sin adeudo, emitida por el INFONAVIT, las cuales se encuentran vigentes.

Manifiesta bajo protesta de decir verdad, no encontrarse en los supuestos de los artículos 50 y 60 de la **"LAASSP"**.

En caso de que **"EL PROVEEDOR"** se encuentre en los supuestos señalados anteriormente, el contrato será nulo previa determinación de la autoridad competente de conformidad con lo establecido en el artículo 15 de la **"LAASSP"**.

Asimismo, manifiesta que ni él ni ninguno de los socios o accionistas desempeñan un empleo, cargo o comisión en el servicio público, ni se encuentran inhabilitados para ello, o en su caso que, a pesar de desempeñarlo, con la formalización del presente contrato no se actualiza un conflicto de interés, en términos del artículo 49, fracción IX de la Ley General de Responsabilidades Administrativas.

Conforme a lo previsto en los artículos 57 de la **"LAASSP"** y 107 de su Reglamento, **"EL PROVEEDOR"**, en caso de auditorías, visitas o inspecciones que practique la Secretaría de la Función Pública y el Órgano Interno de Control en **"EL INSTITUTO"** y cualquier otra entidad fiscalizadora, deberá proporcionar la información relativa al presente contrato que en su momento se requiera, generada desde el procedimiento de adjudicación hasta la conclusión de la vigencia, a efecto de ser sujetos a fiscalización de los recursos de carácter federal.

II.6 Se señala para todos los efectos legales, para oír y recibir toda clase de notificaciones y documentos el teléfono: (885) 01100, correo electrónico: diego.suarez@kestam.com.mx y [redacted] y domicilio ubicado en Avenida Industria Eléctrica de México número 3, Colonia San Pedro Barrientos, Código Postal 54010, Tlanepantla de Baz, Estado de México.

III. Declaran **"LAS PARTES"**, a través de sus representantes legales, que:

III.1 Es su voluntad celebrar el presente contrato y sujetarse a sus términos y condiciones, por lo que de común acuerdo se obligan de conformidad con las siguientes:

C L Á U S U L A S

PRIMERA. OBJETO DEL CONTRATO.

"EL PROVEEDOR" acepta y se obliga a proporcionar a **"EL INSTITUTO"** la contratación del **"SERVICIO MÉDICO INTEGRAL PARA HEMODINAMIA Y RADIOLOGÍA INTERVENCIONISTA (SMI PARA HERI) 2023-2024" (PARTIDA 19 UMAE HP CMN OCC)**, en

SE CANCELAN DATOS PERSONALES DE PERSONA(S) FISICAS IDENTIFICABLE(S) TALES COMO: CORREO ELECTRÓNICO, POR CONSIDERARSE INFORMACIÓN CUYA DIFUSIÓN PUEDE AFECTAR A LA ESFERA PRIVADA DE LA MISMA, DE CONFORMIDAD CON LO ESTABLECIDO EN LOS ARTÍCULOS 113 FRACCIÓN I Y 118 DE LA LEY FEDERAL DE TRANSPARENCIA Y ACCESO A LA INFORMACIÓN PÚBLICA. D.O.F. 09-mayo-2016

los términos y condiciones establecidos en este contrato y sus anexos que forman parte integrante del mismo, así como a lo establecido en la Junta de Aclaraciones, la cual se encuentra disponible para su consulta en CompraNet".

Los **Anexos** que forman parte integrante del presente contrato, se enuncian a continuación:

Anexo 1 (uno)	"Certificado de Disponibilidad Presupuestal Previo".
Anexo 2 (dos)	"Anexo Técnico, Términos y Condiciones y Anexos del SMI para Hemodinamia y Radiología Intervencionista".
Anexo 3 (tres)	"Propuesta Técnica y Económica de **"EL PROVEEDOR"**, Precisiones, Acta de Fallo, Anexo III, Oficios números 09 53 84 61 1CFE/2023/008195 y 09 53 84 61 1CFE/2023/008586, Acta Correspondiente a la Celebración del Nuevo Fallo (Reposición) (específicamente para las partidas 7, 12, 13, 16 y 19), Anexo A 1 de 2 (Relación de Contratos (por cada ejercicio), Anexo A 2 de 2 Relación de Contratos (2023 – 2024), Anexo III, oficio 09 53 84 61 1CFE/2024/000490, oficio número 09 53 84 61 1CFE/2024/000491 y oficio número 09 53 84 61 1CFE/2024/000779".
Anexo 4 (cuatro)	"Listado de Administradores del Contrato".
Anexo 5 (cinco)	"Junta de Aclaraciones, la cual se encuentra disponible para su consulta en CompraNet".
Anexo 6 (seis)	"Resoluciones número 00641/30.15/11066/2023, 00641/30.15/11061/2023 y 00641/30.15/11055/2023"

SEGUNDA. MONTO DEL CONTRATO

"EL INSTITUTO" conviene con **"EL PROVEEDOR"** que el **monto mínimo** del servicio objeto del presente contrato es por la cantidad de **$14,855,074.08 (CATORCE MILLONES OCHOCIENTOS CINCUENTA Y CINCO MIL SETENTA Y CUATRO PESOS 08/100 M.N.)**, más impuestos que asciende a **$2,376,811.85 (DOS MILLONES TRESCIENTOS SETENTA Y SEIS MIL OCHOCIENTOS ONCE PESOS 85/100 M.N.),** que hace un total de **$17,231,885.93 (DIECISIETE MILLONES DOSCIENTOS TREINTA Y UN MIL OCHOCIENTOS OCHENTA Y CINCO PESOS 93/100 M.N.),** de conformidad con los precios unitarios que se indican en el **Anexo 3 (tres)** del presente contrato.

Asimismo, que el **monto máximo** del servicio objeto del presente contrato es por la cantidad de **$31,895,493.36 (TREINTA Y UN MILLONES OCHOCIENTOS NOVENTA Y CINCO MIL CUATROCIENTOS NOVENTA Y TRES PESOS 36/100 M.N.)**, más impuestos que asciende a **$5,103,278.94 (CINCO MILLONES CIENTO TRES MIL DOSCIENTOS SETENTA Y OCHO PESOS 94/100 M.N.)**, que hace un total de **$36,998,772.30 (TREINTA Y SEIS MILLONES NOVECIENTOS NOVENTA Y OCHO MIL SETECIENTOS SETENTA Y DOS PESOS 30/100 M.N.),** de conformidad con los precios unitarios que se indican en el **Anexo 3 (tres)** del presente contrato.

Los precios unitarios son considerados fijos y en moneda nacional hasta que concluya la relación contractual que se formaliza, incluyendo todos los conceptos y costos involucrados en la

prestación del **"SERVICIO MÉDICO INTEGRAL PARA HEMODINAMIA Y RADIOLOGÍA INTERVENCIONISTA (SMI PARA HERI) 2023-2024" (PARTIDA 19 UMAE HP CMN OCC),** por lo que **"EL PROVEEDOR"** no podrá agregar ningún costo extra y los precios serán inalterables durante la vigencia del presente contrato.

TERCERA. ANTICIPO.

Para el presente contrato **"EL INSTITUTO"** no otorgará anticipo a **"EL PROVEEDOR"**.

CUARTA. FORMA Y LUGAR DE PAGO.

"EL INSTITUTO" efectuará pagos a **"EL PROVEEDOR"** una vez proporcionados los servicios, de acuerdo con lo establecido en los numerales **12.** y **13.**, de los Términos y Condiciones que se integran en el **Anexo 2 (dos)** del presente contrato y de conformidad con los formatos *T9 "Control semanal de dotación de bienes de consumo complementarios"* y *T26 "Control de Productividad Mensual, Bienes Básicos y Bienes Consumo Complementarios de la CTSMI"* que se integran en el **Anexo 2 (dos)** del presente contrato, en concordancia con lo dispuesto en los artículos 51 de la **"LAASSP"**, así como a lo establecido en la Junta de Aclaraciones, la cual se encuentra disponible para su consulta en CompraNet.

Los pagos se realizarán en pesos mexicanos, en los plazos normados por la Dirección de Finanzas, de acuerdo al "Procedimiento para la recepción, glosa y aprobación de documentos presentados para trámite de pago y la constitución, modificación, cancelación, operación y control de fondos fijos" sin que éstos rebasen los 20 (veinte) días naturales posteriores a aquel en que **"EL PROVEEDOR"** presente en forma impresa el Comprobante Fiscal Digital por Internet (CFDI), siempre y cuando se cuente con la suficiencia presupuestal, así como con la documentación comprobatoria que acredite la prestación del servicio conforme lo señalado en los Términos y Condiciones que se agregan en el **Anexo 2 (dos)** del presente contrato, y conforme a los numerales cuarto y sexto del capítulo quinto, intitulado, de los Lineamientos para promover la agilización de pago a los proveedores contenidos en el "Acuerdo por el que se emiten diversos lineamientos en materia de adquisiciones, arrendamientos y servicios y de obras públicas y servicios relacionados con las mismas", concordante con los artículos 65 y 66 del Reglamento de la Ley Federal de Presupuesto y Responsabilidad Hacendaria.

El CFDI deberá presentarse ante la División de Trámite de Erogaciones de la Coordinación de Contabilidad y Trámite de Erogaciones en Órganos Normativos, la Oficina de Control de Trámite de Erogaciones en los Órganos de Operación Administrativa Desconcentrada (OOAD), la Oficina de Trámite de Erogaciones de la Unidad Médica de Alta Especialidad (UMAE), según corresponda, para proceder a su glosa, revisión y, en su caso, aprobación. En caso de aplicar, dicho CFDI deberá contener el nombre, cargo y firma de autorización del Administrador del Contrato, de quien suscribió la orden de compra o servicio, o de quien autorizó la contratación por montos inferiores a $2,000.00 (antes de IVA). Asimismo, en dicho CFDI se deberán indicar: número de alta en SAI o número de identificación de pedido-recepción en PREI-Millenium (cuando sea aplicable), número de proveedor, número de contrato, y la indicación de que **"EL PROVEEDOR"** cuenta con opiniones positivas y vigentes en materia de aportaciones de

seguridad social ante "**EL INSTITUTO**" e INFONAVIT así como de obligaciones fiscales ante el SAT.

En caso de que el devengo por la entrega-recepción no genere número de alta en SAI o número de pedido-recepción en PREI-Millenium, en su caso, se deberá adjuntar acta de entrega-recepción.

El personal de la División de Trámite de Erogaciones de la Coordinación de Contabilidad y Trámite de Erogaciones no podrá devolver el CFDI presentado por errores que no afecten la validez fiscal del documento o por causas imputables a **"EL INSTITUTO"**.

Para los casos en que no se formalice el presente contrato, el fallo o notificación de la adjudicación será el documento con el cual procederá el pago respectivo de los servicios proporcionados, únicamente para el periodo comprendido entre el fallo y la fecha en que debió formalizarse el contrato.

Para efectos de lo anterior, la División de Contratos deberá informar al administrador del presente contrato o Área Consolidadora, en su caso, en un plazo no mayor a 24 (veinticuatro) horas posteriores al vencimiento del plazo para formalización del instrumento legal, de la falta de formalización del mismo, a efecto de que se realicen las gestiones que correspondan para no recibir los servicios materia del presente contrato.

"EL PROVEEDOR" deberá expedir sus CFDI en el esquema de facturación electrónica, con las especificaciones normadas en los artículos 29 y 29-A del Código Fiscal de la Federación (CFF), así como las que emita el Servicio de Administración Tributaria (SAT) a nombre de **"EL INSTITUTO"**, con Registro Federal de Contribuyentes IMS421231I45 y en caso de ser necesario como dato adicional, el domicilio en Avenida Paseo de la Reforma Núm. 476 en la Colonia Juárez, C.P. 06600, Demarcación Territorial Cuauhtémoc, Ciudad de México.

Para la validación de dichos comprobantes **"EL PROVEEDOR"** deberá cargar en Internet, a través del Portal de Servicios a Proveedores de la página de **"EL INSTITUTO"** archivo en formato XML. La validez de los mismos, será determinada durante la carga y únicamente los comprobantes validos serán procedentes para pago.

El pago se realizará mediante transferencia electrónica de fondos y en la fecha, a través del esquema electrónico interbancario que **"EL INSTITUTO"** tiene en operación, para tal efecto **"EL PROVEEDOR"** deberá proporcionar la documentación requerida por la Coordinación de Tesorería, para dar de alta en el Sistema de **"EL INSTITUTO"**, la cuenta bancaria, (no deberá ser referenciada ni concentradora), CLABE, Banco y Sucursal a menos que éste acredite en forma fehaciente la imposibilidad para ello.

El pago se depositará a **"EL PROVEEDOR"** en la fecha programada, a través del Sistema de Pagos Electrónicos Interbancarios.

El administrador del presente contrato será quien dará la autorización para que la Dirección de Finanzas proceda a su pago de acuerdo a lo normado en el anexo "Normatividad de pago de las

"Este Instrumento Jurídico fue elaborado de conformidad con los documentos correspondientes al procedimiento de contratación que se señala".

Cuentas Contables" del "Procedimiento para la recepción, glosa y aprobación de documentos presentados para trámite de pago y la constitución, modificación, cancelación, operación y control de fondos fijos".

En ningún caso, se deberá autorizar el pago de los servicios, si no se ha determinado, calculado y notificado a **"EL PROVEEDOR"** las penas convencionales o deducciones pactadas en el presente contrato, así como su registro y validación en el Sistema PREI Millenium.

"EL PROVEEDOR" podrá optar por cobrar a través de factoraje financiero conforme al Programa de Cadenas Productivas de Nacional Financiera, S.N.C., Institución de Banca de Desarrollo con **"EL INSTITUTO"**.

En caso de que **"EL PROVEEDOR"** reciba pagos en exceso deberá reintegrar las cantidades pagadas en exceso más los intereses correspondientes, conforme a la tasa que establezca la Ley de Ingresos de la Federación, en los casos de prórroga para el pago de créditos fiscales. Los intereses se calcularán sobre las cantidades en exceso y se computarán por días naturales desde la fecha de su entrega hasta la fecha en que se pongan efectivamente las cantidades a disposición de **"EL INSTITUTO"**.

En caso de que **"EL PROVEEDOR"** presente su CFDI con errores o deficiencias, conforme a lo previsto en los artículos 89 y 90 del Reglamento de la **"LAASSP"**, **"EL INSTITUTO"** dentro de los 3 (tres) días hábiles siguientes a la recepción de la misma, indicará por escrito a **"EL PROVEEDOR"** las deficiencias o errores que deberá corregir. El periodo que transcurra a partir de la entrega del citado escrito y hasta que **"EL PROVEEDOR"** presente las correcciones no se computará dentro del plazo estipulado para el pago.

"EL PROVEEDOR", para cada uno de los pagos que efectivamente reciba, de acuerdo con esta cláusula, deberá de expedir a nombre de **"EL INSTITUTO"**, el "CFDI con complemento para la recepción de pagos", también denominado "recibo electrónico de pago", el cual elaborará dentro de los plazos establecidos por las disposiciones fiscales vigentes y lo cargará en el portal de servicios a proveedores de la página de **"EL INSTITUTO"**.

"EL PROVEEDOR" se obliga a no cancelar ante el SAT los CFDI a favor de **"EL INSTITUTO"** previamente validados en el portal de servicios a proveedores, salvo justificación y comunicación por parte del mismo al administrador del presente contrato para su autorización expresa, debiendo éste informar a las áreas de trámite de erogaciones de dicha justificación y reposición del CFDI en su caso.

El administrador del presente contrato llevará a cabo la valoración de la procedencia del pago por concepto de gastos no recuperables conforme a lo previsto en los artículos 101 y 102 del Reglamento de la **"LAASSP"**, en relación con los artículos 38, 46, 54 Bis y 55 Bis, segundo párrafo de la **"LAASSP"**, previa solicitud por escrito a **"EL PROVEEDOR"**, acompañada de los documentos siguientes:

• Copia de la identificación oficial vigente con fotografía y firma de la persona que haya realizado los trámites relacionados con el procedimiento de contratación.

• El CFDI que reúna los requisitos de los artículos 29 y 29-A del CFF, 37 al 40 del Reglamento del Código Fiscal de la Federación (RCFF) y, en su caso, la Resolución de la Miscelánea Fiscal del Ejercicio que corresponda.

• La solicitud la realizará al administrador del presente contrato para la determinación de la procedencia del pago y, en su caso, elaborar el finiquito y remitirlo para el pago respectivo a la Coordinación de Contabilidad y Trámite de Erogaciones, dependiente de la Dirección de Finanzas, o ante la Jefatura de Servicios de Finanzas o de la Unidad Médica de Alta Especialidad (UMAE) o ante los Órganos de Operación Administrativa Desconcentrada (OOAD), según corresponda.

Al notificar a **"EL PROVEEDOR"** la aplicación de una pena convencional, el administrador del presente contrato deberá solicitar a las áreas de contabilidad (en Órganos Normativos, OOAD o en UMAE) la emisión del CFDI de ingreso por dicho concepto y entregarlo a **"EL PROVEEDOR"** para que se compense contra los adeudos que tenga **"EL INSTITUTO"** para con **"EL PROVEEDOR"** o, para que en su defecto, éste proceda a pagar a **"EL INSTITUTO"** la pena convencional.

El pago de los servicios quedará condicionado proporcionalmente al pago que **"EL PROVEEDOR"** deba efectuar por conceptos de penas convencionales y/o deducciones. En ambos casos, **"EL INSTITUTO"** realizará las retenciones correspondientes sobre el CFDI que se presente para pago. En el entendido de que en el supuesto de que sea rescindido el presente contrato, no procederá el cobro de dichas penalizaciones, ni la contabilización de las mismas para hacer efectiva la garantía de cumplimiento, de conformidad con lo establecido por el artículo 95 del Reglamento de la **"LAASSP"**.

Las Unidades Responsables del Gasto (URG) deberán registrar los contratos, convenios y su DDP en el Sistema PREI Millenium para el trámite de pago correspondiente.

Los servicios cuya recepción no genere alta a través del SAI o el PREI Millenium de manera electrónica, deberán contener la firma de recepción y de autorización para el trámite de pago de acuerdo a lo establecido en el "Procedimiento para la recepción, glosa y aprobación de documentos presentados para trámite de pago y la constitución, modificación, cancelación, operación y control de fondos fijos" vigente, así como el Acta de Entrega-Recepción, según corresponda.

Para que **"EL PROVEEDOR"** pueda celebrar un contrato de cesión de derechos de cobro, mismo que deberá notificarlo por escrito a **"EL INSTITUTO"** con un mínimo de 5 (cinco) días naturales anteriores a la fecha de pago programada, el administrador del presente contrato, o en su caso, el Titular del Área Requirente, deberá entregar los documentos sustantivos de dicha cesión al área responsable de autorizar ésta, conforme al "Procedimiento para la recepción, glosa y aprobación de documentos presentados para trámite de pago y la constitución, modificación, cancelación, operación y control de fondos fijos".

"EL PROVEEDOR" que tenga cuentas líquidas y exigibles a su cargo por concepto de cuotas obrero patronales, conforme a lo previsto en el artículo 40 B de la Ley del Seguro Social, acepta que **"EL INSTITUTO"** las compense con el o los pagos que tenga que hacerle por concepto de contraprestación por la prestación del servicio objeto de este contrato.

El cómputo del plazo para realizar el pago se contabilizará a partir del día hábil siguiente de la aceptación del CFDI o factura electrónica, y ésta reúna los requisitos fiscales que establece la legislación en la materia, el desglose de los servicios prestados, los precios unitarios, se verifique su autenticidad, no existan aclaraciones al importe y vaya acompañada con la documentación soporte de la prestación de los servicios facturados.

De conformidad con el artículo 90, del Reglamento de la **"LAASSP"**, en caso de que el CFDI o factura electrónica entregado presente errores, el Administrador del presente contrato o a quien éste designe por escrito, dentro de los 3 (tres) días hábiles siguientes de su recepción, indicará a **"EL PROVEEDOR"** las deficiencias que deberá corregir; por lo que, el procedimiento de pago reiniciará en el momento en que **"EL PROVEEDOR"** presente el CFDI y/o documentos soporte corregidos y sean aceptados.

El tiempo que **"EL PROVEEDOR"** utilice para la corrección del CFDI y/o documentación soporte entregada, no se computará para efectos de pago, de acuerdo con lo establecido en el artículo 51 de la **"LAASSP"**.

El CFDI o factura electrónica deberá ser presentada de forma impresa.

El CFDI o factura electrónica se deberá presentar desglosando el impuesto cuando aplique.

"EL PROVEEDOR" manifiesta su conformidad que, hasta en tanto no se cumpla con la verificación, supervisión y aceptación de la prestación de los servicios, no se tendrán como recibidos o aceptados por el Administrador del presente contrato.

Para efectos de trámite de pago, **"EL PROVEEDOR"** deberá ser titular de una cuenta bancaria, en la que se efectuará la transferencia electrónica de pago, respecto de la cual deberá proporcionar toda la información y documentación que le sea requerida por **"EL INSTITUTO"**, para efectos del pago.

"EL PROVEEDOR" deberá presentar la información y documentación **"EL INSTITUTO"** le solicite para el trámite de pago, atendiendo a las disposiciones legales e internas de **"EL INSTITUTO"**.

El pago de la prestación de los servicios recibidos, quedará condicionado al pago que **"EL PROVEEDOR"** deba efectuar por concepto de penas convencionales y, en su caso, deductivas.

Para el caso que se presenten pagos en exceso, se estará a lo dispuesto por el artículo 51, párrafo tercero, de la **"LAASSP"**.

QUINTA. LUGAR, PLAZOS Y CONDICIONES DE LA PRESTACIÓN DE LOS SERVICIOS.

La prestación de los servicios, se realizará conforme a los plazos, condiciones y entregables establecidos por **"EL INSTITUTO"** en el Anexo Técnico, en los Términos y Condiciones y Anexos del SMI para Hemodinamia y Radiología Intervencionista integrados en el **Anexo 2 (dos)** de este instrumento jurídico, apegándose a las condiciones, alcances y características detalladas en la Convocatoria, Junta de Aclaraciones, disponibles para su consulta en el Portal de Compras Gubernamentales CompraNet, Precisiones, Acta de Fallo y Acta Correspondiente a la Celebración del Nuevo Fallo (Reposición) (especificamente para las partidas 7, 12, 13, 16 y 19) del procedimiento del cual deriva el presente contrato, estas últimas se agregan en el **Anexo 3 (tres)** del presente contrato.

Los servicios serán prestados en los domicilios señalados en el Anexo Técnico, en los Términos y Condiciones y Anexos del SMI para Hemodinamia y Radiología Intervencionista integrados en el **Anexo 2 (dos)** de este instrumento jurídico y fechas establecidas en los mismos, así como a lo establecido en la Junta de Aclaraciones disponible para su consulta en el Portal de Compras Gubernamentales CompraNet.

En los casos que derivado de la verificación se detecten defectos o discrepancias en la prestación del servicio o incumplimiento en las especificaciones técnicas, **"EL PROVEEDOR"** contará con el plazo establecido en el Anexo Técnico, en los Términos y Condiciones y Anexos del SMI para Hemodinamia y Radiología Intervencionista integrados en el **Anexo 2 (dos)** de este instrumento jurídico para la reposición o corrección, contados a partir del momento de la notificación por correo electrónico y/o escrito, sin costo adicional para **"EL INSTITUTO"**, así como a lo establecido en la Junta de Aclaraciones disponible para su consulta en el Portal de Compras Gubernamentales CompraNet.

LUGAR DE LA PRESTACIÓN DEL SERVICIO.- Los equipos médicos y los bienes de consumo básicos y complementarios deberán entregarse en el área que indique el Director de la Unidad, auxiliado por quien este designe, para la distribución de los insumos, tomando en cuenta lo establecido en el Anexo *T 11 "Guía de Distribución de Equipo Médico por Unidad Médica y Personal Médico para SMI para HERI"* y atendiendo el Directorio de la Unidades Médicas, listadas en el *Anexo T12 "Catálogo de Unidades Médicas con SMI para HERI"*, lo anterior conforme a lo señalado en el numeral **2.** de los Términos y Condiciones integrados en el **Anexo 2 (dos),** así como a lo establecido en la Junta de Aclaraciones disponible para su consulta en el Portal de Compras Gubernamentales CompraNet.

PLAZO DE LA PRESTACIÓN DEL SERVICIO.-

"EL PROVEEDOR" contará con un plazo máximo de 60 (sesenta) dias naturales contados a partir del día natural siguiente de la emisión y notificación del fallo correspondiente para la instalación, puesta a punto de los equipos médicos, los bienes de consumo básico y complementario que deberán entregarse de acuerdo a lo establecido en el Anexo Técnico, Términos y Condiciones y Anexos del SMI para Hemodinamia y Radiología Intervencionista, así como a lo establecido en la Junta de Aclaraciones disponible para su consulta en el Portal de Compras Gubernamentales CompraNet.

En caso de que **"EL PROVEEDOR"** esté en posibilidad de dar inicio antes del vencimiento del plazo de 60 (sesenta) días naturales podrá hacerlo, previa coordinación y corresponsabilidad con el administrador del contrato y auxiliares del contrato de **"EL INSTITUTO"** correspondiente, de forma que el SMI para HERI se otorgue ininterrumpidamente a la derechohabiencia.

Inicio para la prestación del servicio: Será a partir del día 61 (sesenta y uno) natural posterior al día natural siguiente a la emisión y notificación del fallo y hasta el 31 de diciembre de 2024, lo anterior conforme a lo señalado en el Acta Correspondiente a la Celebración del Nuevo Fallo (Reposición) (específicamente para las partidas 7, 12, 13, 16 y 19), que se integra en el **Anexo 3 (tres)** del presente contrato.

Asimismo, para el cumplimiento del servicio, **"EL PROVEEDOR"** se obliga a cumplir con los plazos establecidos en el Anexo Técnico, en los Términos y Condiciones y Anexos del SMI para Hemodinamia y Radiologia Intervencionista integrados en el **Anexo 2 (dos)** de este instrumento jurídico, así como a lo señalado en las Precisiones, Acta de Fallo y Acta Correspondiente a la Celebración del Nuevo Fallo (Reposición) (específicamente para las partidas 7, 12, 13, 16 y 19) que se integran en el presente contrato en el **Anexo 3 (tres)** y la Junta de Aclaraciones disponible para su consulta en el Portal de Compras Gubernamentales CompraNet.

CONDICIONES DE LA PRESTACIÓN DEL SERVICIO.- "EL PROVEEDOR" se obliga con **"EL INSTITUTO"** a cumplir con las condiciones del servicio adquiridas, de acuerdo al Anexo Técnico, a los Términos y Condiciones y Anexos del SMI para Hemodinamia y Radiologia Intervencionista que se integran al presente instrumento jurídico en el **Anexo 2 (dos)**, así como a lo ofrecido en sus propuestas técnica y económica que se agregan como **Anexo 3 (tres),** al presente contrato y lo dispuesto en la Junta de Aclaraciones, disponible para su consulta en el Portal de Compras Gubernamentales CompraNet.

Cabe resaltar que mientras no se cumpla con las condiciones de la prestación del servicio establecidas, **"EL INSTITUTO"** no dará por aceptado el servicio objeto de este contrato.

Asimismo, se deberá considerar lo señalado en el numeral **5.** de los Términos y Condiciones que se integran al presente instrumento jurídico en el **Anexo 2 (dos).**

SEXTA. VIGENCIA

"LAS PARTES" convienen en que la vigencia del presente contrato será a partir del día natural siguiente a la emisión y notificación del nuevo fallo (reposición), es decir, del **24 de enero de 2024 y hasta el 31 de diciembre de 2024**, lo anterior conforme a lo señalado en el Acta Correspondiente a la Celebración del Nuevo Fallo (Reposición) (específicamente para las partidas 7, 12, 13, 16 y 19), integrada al presente contrato como **Anexo 3 (tres)**.

SÉPTIMA. MODIFICACIONES DEL CONTRATO.

"LAS PARTES" están de acuerdo que **"EL INSTITUTO"** por razones fundadas y explícitas podrá ampliar el monto o la cantidad de los servicios, de conformidad con el artículo 52 de la "LAASSP", siempre y cuando las modificaciones no rebasen en su conjunto el 20% (veinte por ciento) de los

establecidos originalmente, el precio unitario sea igual al originalmente pactado y el contrato esté vigente. La modificación se formalizará mediante la celebración de un Convenio Modificatorio.

"EL INSTITUTO", podrá ampliar la vigencia del presente instrumento, siempre y cuando, no implique incremento del monto contratado o de la cantidad del servicio, siendo necesario que se obtenga el previo consentimiento de **"EL PROVEEDOR"**.

De presentarse caso fortuito o fuerza mayor, o por causas atribuibles a **"EL INSTITUTO"**, se podrá modificar el plazo del presente instrumento jurídico, debiendo acreditar dichos supuestos con las constancias respectivas. La modificación del plazo por caso fortuito o fuerza mayor podrá ser solicitada por cualquiera de **"LAS PARTES"**.

En los supuestos previstos en los dos párrafos anteriores, no procederá la aplicación de penas convencionales por atraso.

Cualquier modificación al presente contrato deberá formalizarse por escrito, y deberá suscribirse por el servidor público de **"EL INSTITUTO"** que lo haya hecho, o quien lo sustituya o esté facultado para ello, para lo cual **"EL PROVEEDOR"** realizará el ajuste respectivo de la garantía de cumplimiento, en términos del artículo 91, último párrafo del Reglamento de la LAASSP, salvo que por disposición legal se encuentre exceptuado de presentar garantía de cumplimiento.

"EL INSTITUTO" se abstendrá de hacer modificaciones que se refieran a precios, anticipos, pagos progresivos, especificaciones y, en general, cualquier cambio que implique otorgar condiciones más ventajosas a un proveedor comparadas con las establecidas originalmente.

OCTAVA. GARANTÍA DE LOS SERVICIOS

Para la prestación de los servicios materia del presente contrato, no se requiere que **"EL PROVEEDOR"** presente una garantía por la calidad de los servicios contratados, no obstante, lo anterior, **"EL PROVEEDOR"** deberá observar y cumplir lo señalado en el Anexo Técnico, Términos y Condiciones y Anexos del SMI para Hemodinamia y Radiología Intervencionista que se integran en el **Anexo 2 (dos)** del presente contrato y la Junta de Aclaraciones disponible para su consulta en el Portal de Compras Gubernamentales CompraNet.

NOVENA. GARANTÍA DE CUMPLIMIENTO DEL CONTRATO

Conforme a los artículos 48, fracción II, 49, fracción II, de la **"LAASSP"**; 85, fracción III, y 103 de su Reglamento **"EL PROVEEDOR"** se obliga a constituir una garantía **divisible** y en este caso se hará efectiva en proporción al incumplimiento de la obligación principal, mediante fianza expedida por compañía afianzadora mexicana autorizada por la Comisión Nacional de Seguros y de Fianzas, a favor de **"EL INSTITUTO"**, por un importe equivalente al **10% (DIEZ POR CIENTO)** del monto máximo del contrato que se indica en la cláusula segunda del presente contrato, en moneda nacional y sin incluir el impuesto al valor agregado (I.V.A.).

Dicha fianza deberá ser entregada a **"EL INSTITUTO"**, a más tardar dentro de los 10 días naturales siguientes a la firma del presente contrato.

"EL PROVEEDOR" queda obligado a entregar a **"EL INSTITUTO"** la póliza de fianza antes señalada, en la División de Contratos, ubicada en Calle Durango número 291, 10° piso, Colonia Roma Norte, Demarcación Territorial Cuauhtémoc, Código Postal 06700, en la Ciudad de México, apegándose al formato que para tal efecto se entregará en la referida División.

Dicha póliza de garantía de cumplimiento del contrato se liberará de forma inmediata a **"EL PROVEEDOR"** una vez que **"EL INSTITUTO"** le otorgue autorización por escrito, para que éste pueda solicitar a la afianzadora correspondiente la cancelación de la fianza, autorización que se entregará a **"EL PROVEEDOR"** siempre que demuestre haber cumplido con la totalidad de las obligaciones adquiridas por virtud del presente contrato; para lo anterior deberá presentar mediante escrito la solicitud de liberación de la fianza en la División de Contratos, misma que llevará a cabo el procedimiento para su liberación y entrega.

ENDOSO DE LA GARANTÍA DE CUMPLIMIENTO.- En el supuesto de que **"EL INSTITUTO"** y por así convenir a sus intereses, decidiera modificar en cualquiera de sus partes el presente contrato, **"EL PROVEEDOR"** se obliga a otorgar el endoso de la póliza de garantía originalmente entregada, en el que conste las modificaciones o cambios en la respectiva fianza, observándose los mismos términos y condiciones señalados en la presente cláusula para la entrega de la garantía de cumplimiento, debiéndola entregar **"EL PROVEEDOR"** a más tardar dentro de los 10 (diez) días naturales siguientes a la firma del convenio respectivo.

EJECUCIÓN DE LA GARANTÍA DE CUMPLIMIENTO DE ESTE CONTRATO.- "EL INSTITUTO" llevará a cabo la ejecución de la garantía de cumplimiento de contrato en los casos siguientes:

a) Se rescinda administrativamente el presente contrato.

b) Durante su vigencia se detecten deficiencias, fallas o calidad inferior del servicio prestado, en comparación con lo ofertado.

c) Cuando en el supuesto de que se realicen modificaciones al contrato, **"EL PROVEEDOR"** no entregue en el plazo pactado el endoso o la nueva garantía, que ampare el porcentaje establecido para garantizar el cumplimiento del presente instrumento, de conformidad con la presente Cláusula.

d) Por cualquier otro incumplimiento de las obligaciones contraídas en este contrato.

En caso de que **"EL PROVEEDOR"** incumpla con la entrega de la garantía en el plazo establecido, **"EL INSTITUTO"** podrá rescindir el contrato y dará vista al Órgano Interno de Control para que proceda en el ámbito de sus facultades.

La garantía de cumplimiento no será considerada como una limitante de responsabilidad de **"EL PROVEEDOR"**, derivada de sus obligaciones y garantías estipuladas en el presente instrumento

jurídico, y no impedirá que **"EL INSTITUTO"** reclame la indemnización por cualquier incumplimiento que pueda exceder el valor de la garantía de cumplimiento.

En caso de incremento al monto del presente instrumento jurídico o modificación al plazo, **"EL PROVEEDOR"** se obliga a entregar a **"EL INSTITUTO"**, dentro de los 10 (diez días) naturales siguientes a la formalización del mismo, de conformidad con el último párrafo del artículo 91, del Reglamento de la **"LAASSP"**, los documentos modificatorios o endosos correspondientes, debiendo contener en el documento la estipulación de que se otorga de manera conjunta, solidaria e inseparable de la garantía otorgada inicialmente.

Cuando la contratación abarque más de un ejercicio fiscal, la garantía de cumplimiento del contrato, podrá ser por el porcentaje que corresponda del monto máximo total por erogar en el ejercicio fiscal de que se trate, y deberá ser renovada por **"EL PROVEEDOR"** cada ejercicio fiscal por el monto que se ejercerá en el mismo, la cual deberá presentarse a **"EL INSTITUTO"** a más tardar dentro de los primeros diez días naturales del ejercicio fiscal que corresponda.

Una vez cumplidas las obligaciones a satisfacción, el servidor público facultado por **"EL INSTITUTO"** procederá inmediatamente a extender la constancia de cumplimiento de las obligaciones contractuales y dará inicio a los trámites para la cancelación de la garantía cumplimiento del contrato, lo que comunicará a **"EL PROVEEDOR"**.

DÉCIMA. OBLIGACIONES DE "EL PROVEEDOR".

"EL PROVEEDOR", se obliga a:

a) Prestar los servicios en las fechas o plazos y lugares establecidos conforme a lo pactado en el presente contrato y anexos respectivos.
b) Cumplir con las especificaciones técnicas, de calidad y demás condiciones establecidas en el presente contrato y sus respectivos anexos.
c) Asumir la responsabilidad de cualquier daño que llegue a ocasionar a **"EL INSTITUTO"** o a terceros con motivo de la ejecución y cumplimiento del presente contrato.
d) Proporcionar la información que le sea requerida por la Secretaría de la Función Pública y el Órgano Interno de Control, de conformidad con el artículo 107 del Reglamento de la **"LAASSP"**.
e) Así, como a lo señalado en el Anexo Técnico y Términos y Condiciones que se integran en el **Anexo 2 (dos)** del presente contrato

DÉCIMA PRIMERA. OBLIGACIONES DE "EL INSTITUTO"

"EL INSTITUTO", se obliga a:

a) Otorgar las facilidades necesarias, a efecto de que **"EL PROVEEDOR"** lleve a cabo en los términos convenidos la prestación de los servicios objeto del contrato.

b) Realizar el pago correspondiente en tiempo y forma.

c) Extender a **"EL PROVEEDOR"**, por conducto del servidor público facultado, la constancia de cumplimiento de obligaciones contractuales inmediatamente que se cumplan éstas a satisfacción expresa de dicho servidor público para que se dé trámite a la cancelación de la garantía de cumplimiento del presente contrato.
d) Así como a lo señalado en el Anexo Técnico y Términos y Condiciones que se integran en el **Anexo 2 (dos)** del presente contrato.

DÉCIMA SEGUNDA. ADMINISTRACIÓN, VERIFICACIÓN, SUPERVISIÓN Y ACEPTACIÓN DE LOS SERVICIOS

El servidor público designado como administrador del presente contrato, será responsable de administrar y verificar su cumplimiento, de acuerdo con lo establecido en el documento que se agrega al presente contrato en el **Anexo 4 (cuatro)** y de conformidad con lo dispuesto en los artículos 2, fracción III Bis y 84 penúltimo párrafo del Reglamento de la **"LAASSP"**, quien dará seguimiento y verificará el cumplimiento de los derechos y obligaciones establecidos en este instrumento.

En el caso de que se lleve a cabo un relevo institucional temporal o permanente con dicho servidor público de **"EL INSTITUTO"** tendrá carácter de ADMINISTRADOR DEL PRESENTE CONTRATO la persona que sustituya al servidor público en el cargo, conforme a la designación correspondiente.

Los servicios se tendrán por recibidos previa revisión del administrador del presente contrato, la cual consistirá en la verificación del cumplimiento de las especificaciones establecidas y en su caso en los anexos respectivos, así como las contenidas en la propuesta técnica.

"EL INSTITUTO", a través del administrador del contrato, rechazará los servicios, que no cumplan las especificaciones establecidas en este contrato y en sus Anexos, obligándose **"EL PROVEEDOR"** en este supuesto a realizarlos nuevamente bajo su responsabilidad y sin costo adicional para **"EL INSTITUTO"**, sin perjuicio de la aplicación de las penas convencionales o deducciones al cobro correspondientes.

"EL INSTITUTO", a través del administrador del contrato, podrá aceptar los servicios que incumplan de manera parcial o deficiente las especificaciones establecidas en este contrato y en los anexos respectivos, sin perjuicio de la aplicación de las deducciones al pago que procedan, y reposición del servicio, cuando la naturaleza propia de éstos lo permita.

DÉCIMA TERCERA. DEDUCCIONES

"EL INSTITUTO" aplicará deducciones al pago por el incumplimiento parcial o deficiente, en que incurra **"EL PROVEEDOR"** conforme a lo estipulado en las cláusulas del presente contrato y sus anexos respectivos, las cuales se calcularán por el **0.25% (cero punto veinticinco por ciento)** en términos de lo establecido en el numeral **10.2.** de los Términos y Condiciones que se integran en el **Anexo 2 (dos)** del presente contrato. Las cantidades a deducir se aplicarán en el CFDI o factura electrónica que **"EL PROVEEDOR"** presente para su cobro, en el pago que se encuentre en trámite o bien en el siguiente pago.

De no existir pagos pendientes, se requerirá a **"EL PROVEEDOR"** que realice el pago de la deductiva, en términos de la legislación aplicable.

Las deducciones económicas se aplicarán sobre la cantidad indicada sin incluir impuestos.

"EL INSTITUTO", a través del administrador del presente contrato será responsable del cálculo, aplicación y seguimiento de las deducciones. El monto máximo de aplicación de las deducciones no podrán ser mayor al que resulte de aplicar el porcentaje de la garantía de cumplimiento del presente contrato.

En caso de que se exceda se podrá proceder a la rescisión del presente contrato.

DÉCIMA CUARTA. PENAS CONVENCIONALES

En caso que **"EL PROVEEDOR"** incurra en atraso en el cumplimiento conforme a lo pactado para la prestación de los servicios, objeto del presente contrato, conforme a lo establecido en el **Anexo 2 (dos)** parte integral del presente contrato, **"EL INSTITUTO"** por conducto del administrador del contrato aplicará la pena convencional conforme al concepto, unidad de medida y porcentajes que se señalan en el numeral **10.1.** de los Términos y Condiciones que se integran en el **Anexo 2 (dos)** del presente contrato, de conformidad con este instrumento legal y sus respectivos anexos.

El administrador del presente contrato será el responsable de determinar, calcular y aplicar las penas convencionales, vigilando los correspondientes registros o captura y validación en el sistema PREI Millenium, así como de notificarlas a **"EL PROVEEDOR"** personalmente, mediante oficio o por medios de comunicación electrónica.

"EL INSTITUTO" descontará las cantidades que resulten de aplicar la pena convencional, sobre los pagos que deba cubrir a **"EL PROVEEDOR"**. Por lo tanto, **"EL PROVEEDOR"** autoriza a descontar las cantidades que resulten de aplicar las sanciones señaladas en párrafos anteriores, sobre los pagos que éste deba cubrirle a **"EL INSTITUTO"** durante el período en que incurra y/o se mantenga en atraso con motivo de la prestación del servicio.

Para autorizar el pago de la prestación del servicio, previamente **"EL PROVEEDOR"** tiene que haber cubierto las penas convencionales aplicadas conforme a lo dispuesto en el presente contrato. El administrador del presente contrato será el responsable de verificar que se cumpla esta obligación, dentro de los 5 (cinco) días hábiles siguientes a la conclusión del atraso.

El importe de la pena convencional, no podrá exceder el equivalente al monto total de la garantía de cumplimiento del contrato, y en el caso de no haberse requerido esta garantía, no deberá exceder del 20% (veinte por ciento) del monto total del contrato.

Cuando **"EL PROVEEDOR"** quede exceptuado de la presentación de la garantía de cumplimiento, en los supuestos previsto en la **"LAASSP"**, el monto máximo de las penas convencionales por atraso que se puede aplicar, será del 20% (veinte por ciento) del monto de

los servicios prestados fuera de la fecha convenida, de conformidad con lo establecido en el tercer párrafo del artículo 96 del Reglamento de la **"LAASSP"**.

DÉCIMA QUINTA. LICENCIAS, AUTORIZACIONES Y PERMISOS

En caso de aplicar, los servicios, que de acuerdo al objeto del presente contrato se adquieran o contraten, deberán cumplir con las Normas Oficiales Mexicanas y con las Normas Mexicanas, según proceda, y a falta de éstas, con las Normas Internacionales, de conformidad con lo dispuesto en la Ley de Infraestructura de la Calidad; en su caso, con las normas de referencia o especificaciones técnicas y cumplir con las características y especificaciones requeridas en el Anexo Técnico y los Términos y Condiciones, que se agregan al presente contrato en el **Anexo 2 (dos),** así como a lo establecido en la Junta de Aclaraciones, la cual se encuentra disponible para su consulta en el Portal de Compras Gubernamentales CompraNet.

DÉCIMA SEXTA. PÓLIZA DE RESPONSABILIDAD CIVIL

Para la prestación de los servicios materia del presente contrato, no se requiere que **"EL PROVEEDOR"** contrate una póliza de seguro por responsabilidad civil.

DÉCIMA SÉPTIMA. TRANSPORTE

"EL PROVEEDOR" se obliga bajo su costa y riesgo, a transportar los bienes e insumos necesarios para la prestación del servicio, desde su lugar de origen, hasta las instalaciones señaladas en el Anexo Técnico y en los Términos y Condiciones, que se agregan en el **Anexo 2 (dos)** del presente contrato, en caso de aplicar, así como a lo establecido en la Junta de Aclaraciones, la cual se encuentra disponible para su consulta en el Portal de Compras Gubernamentales CompraNet.

DÉCIMA OCTAVA. IMPUESTOS Y DERECHOS

Los impuestos, derechos y gastos que procedan con motivo de la prestación de los servicios, objeto del presente contrato, serán pagados por **"EL PROVEEDOR"**, mismos que no serán repercutidos a **"EL INSTITUTO"**.

"EL INSTITUTO" sólo cubrirá, cuando aplique, lo correspondiente al Impuesto al Valor Agregado (IVA), en los términos de la normatividad aplicable y de conformidad con las disposiciones fiscales vigentes.

DÉCIMA NOVENA. PROHIBICIÓN DE CESIÓN DE DERECHOS Y OBLIGACIONES

"EL PROVEEDOR" no podrá ceder total o parcialmente los derechos y obligaciones derivados del presente contrato, a favor de cualquier otra persona física o moral, con excepción de los derechos de cobro, en cuyo caso se deberá contar con la conformidad previa y por escrito de **"EL INSTITUTO"**.

VIGÉSIMA. DERECHOS DE AUTOR, PATENTES Y/O MARCAS

"EL PROVEEDOR" se obliga para con **"EL INSTITUTO"**, a responder por los daños y/o perjuicios que pudiera causar a **"EL INSTITUTO"** y/o a terceros, si con motivo de la prestación del servicio se violan derechos de autor, de patentes y/o marcas u otro derecho reservado a nivel Nacional o Internacional.

Por lo anterior, **"EL PROVEEDOR"** manifiesta en este acto bajo protesta de decir verdad, no encontrarse en ninguno de los supuestos de infracción a la Ley Federal del Derecho de Autor, ni a la Ley Federal de Protección a la Propiedad Industrial.

En caso de que sobreviniera alguna reclamación en contra de **"EL INSTITUTO"** por cualquiera de las causas antes mencionadas, la única obligación de éste será la de dar aviso en el domicilio previsto en este instrumento jurídico a **"EL PROVEEDOR"**, para que éste lleve a cabo las acciones necesarias que garanticen la liberación de **"EL INSTITUTO"** de cualquier controversia o responsabilidad de carácter civil, mercantil, penal o administrativa que, en su caso, se ocasione.

Lo anterior de conformidad a lo establecido en el artículo 45, fracción XX de la **"LAASSP"**.

Asimismo, en caso de aplicar, **"EL PROVEEDOR"** deberá observar lo establecido en el Anexo aplicable a los Derechos de autor, patentes y/o marcas del presente Contrato.

VIGÉSIMA PRIMERA. CONFIDENCIALIDAD Y PROTECCIÓN DE DATOS PERSONALES.

"LAS PARTES" acuerdan que la información que se intercambie de conformidad con las disposiciones del presente instrumento, se tratarán de manera confidencial, siendo de uso exclusivo para la consecución del objeto del presente contrato y no podrá difundirse a terceros de conformidad con lo establecido en las Leyes General y Federal, respectivamente, de Transparencia y Acceso a la Información Pública, Ley General de Protección de Datos Personales en posesión de Sujetos Obligados, y demás legislación aplicable.

Para el tratamiento de los datos personales que **"LAS PARTES"** recaben con motivo de la celebración del presente contrato, deberá de realizarse con base en lo previsto en los Avisos de Privacidad respectivos.

Por tal motivo, **"EL PROVEEDOR"** asume cualquier responsabilidad que se derive del incumplimiento de su parte, o de sus empleados, a las obligaciones de confidencialidad descritas en el presente contrato.

Asimismo, en caso de aplicar, **"EL PROVEEDOR"** deberá observar lo establecido en el Anexo aplicable a la Confidencialidad de la información del presente Contrato.

VIGÉSIMA SEGUNDA. SUSPENSIÓN TEMPORAL DE LA PRESTACIÓN DE LOS SERVICIOS.

Con fundamento en el artículo 55 Bis de la **"LAASSP"** y 102, fracción II, de su Reglamento, **"EL INSTITUTO"** en el supuesto de caso fortuito o de fuerza mayor o por causas que le resulten imputables, podrá suspender la prestación de los servicios, de manera temporal, quedando

obligado a pagar a **"EL PROVEEDOR"**, aquellos servicios que hubiesen sido efectivamente prestados, así como, al pago de gastos no recuperables previa solicitud y acreditamiento.

Una vez que hayan desaparecido las causas que motivaron la suspensión, el contrato podrá continuar produciendo todos sus efectos legales, si **"EL INSTITUTO"** así lo determina; y en caso que subsistan los supuestos que dieron origen a la suspensión, se podrá iniciar la terminación anticipada del contrato, conforme lo dispuesto en la cláusula siguiente.

VIGÉSIMA TERCERA. TERMINACIÓN ANTICIPADA DEL CONTRATO

"EL INSTITUTO" cuando concurran razones de interés general, o bien, cuando por causas justificadas se extinga la necesidad de requerir los servicios originalmente contratados y se demuestre que de continuar con el cumplimiento de las obligaciones pactadas, se ocasionaría algún daño o perjuicio a **"EL INSTITUTO"**, o se determine la nulidad total o parcial de los actos que dieron origen al presente contrato, con motivo de la resolución de una inconformidad o intervención de oficio, emitida por la Secretaría de la Función Pública, podrá dar por terminado anticipadamente el presente contrato sin responsabilidad alguna para **"EL INSTITUTO"**, ello con independencia de lo establecido en la cláusula que antecede.

Cuando **"EL INSTITUTO"** determine dar por terminado anticipadamente el contrato, lo notificará a **"EL PROVEEDOR"** hasta con 30 (treinta) días naturales anteriores al hecho, debiendo sustentarlo en un dictamen fundado y motivado, en el que, se precisarán las razones o causas que dieron origen a la misma y pagará a **"EL PROVEEDOR"** la parte proporcional de los servicios prestados, así como los gastos no recuperables en que haya incurrido, previa solicitud por escrito, siempre que éstos sean razonables, estén debidamente comprobados y se relacionen directamente con el presente contrato, limitándose según corresponda a los conceptos establecidos en la fracción I, del artículo 102 del Reglamento de la **"LAASSP"**.

VIGÉSIMA CUARTA. RESCISIÓN

"EL INSTITUTO" podrá iniciar en cualquier momento el procedimiento de rescisión, cuando **"EL PROVEEDOR"** incurra en alguna de las siguientes causales:

a) Contravenir los términos pactados para la prestación de los servicios, establecidos en el presente contrato.
b) Transferir en todo o en parte las obligaciones que deriven del presente contrato a un tercero ajeno a la relación contractual.
c) Ceder los derechos de cobro derivados del contrato, sin contar con la conformidad previa y por escrito de **"EL INSTITUTO"**.
d) Suspender total o parcialmente y sin causa justificada la prestación de los servicios del presente contrato.
e) No realizar la prestación de los servicios en tiempo y forma conforme a lo establecido en el presente contrato y sus respectivos anexos.
f) No proporcionar a los Órganos de Fiscalización, la información que le sea requerida con motivo de las auditorías, visitas e inspecciones que realicen.

g) Ser declarado en concurso mercantil, o por cualquier otra causa distinta o análoga que afecte su patrimonio.
h) En caso de que compruebe la falsedad de alguna manifestación, información o documentación proporcionada para efecto del presente contrato;
i) No entregar dentro de los 10 (diez) días naturales siguientes a la fecha de firma del presente contrato, la garantía de cumplimiento del mismo.
j) En caso de que la suma de las penas convencionales o las deducciones al pago, igualan el monto total de la garantía de cumplimiento del contrato y/o alcanzan el 20% (veinte por ciento) del monto total de este contrato cuando no se haya requerido la garantía de cumplimiento;
k) Divulgar, transferir o utilizar la información que conozca en el desarrollo del cumplimiento del objeto del presente contrato, sin contar con la autorización de **"EL INSTITUTO"** en los términos de lo dispuesto en la CLÁUSULA VIGÉSIMA PRIMERA DE CONFIDENCIALIDAD Y PROTECCIÓN DE DATOS PERSONALES del presente instrumento jurídico;
l) Impedir el desempeño normal de labores de **"EL INSTITUTO"**;
m) Incumplir cualquier obligación distinta de las anteriores y derivadas del presente contrato.

Para el caso de optar por la rescisión del contrato, **"EL INSTITUTO"** comunicará por escrito a **"EL PROVEEDOR"** el incumplimiento en que haya incurrido, para que en un término de 5 (cinco) días hábiles contados a partir del día siguiente de la notificación, exponga lo que a su derecho convenga y aporte en su caso las pruebas que estime pertinentes.

Transcurrido dicho término **"EL INSTITUTO"**, en un plazo de 15 (quince) días hábiles siguientes, tomando en consideración los argumentos y pruebas que hubiere hecho valer **"EL PROVEEDOR"**, determinará de manera fundada y motivada dar o no por rescindido el contrato, y comunicará a **"EL PROVEEDOR"** dicha determinación dentro del citado plazo.

Cuando se rescinda el contrato, se formulará el finiquito correspondiente, a efecto de hacer constar los pagos que deba efectuar **"EL INSTITUTO"** por concepto del contrato hasta el momento de rescisión, o los que resulten a cargo de **"EL PROVEEDOR"**.

Iniciado un procedimiento de conciliación **"EL INSTITUTO"** podrá suspender el trámite del procedimiento de rescisión.

Si previamente a la determinación de dar por rescindido el contrato se realiza la prestación de los servicios, el procedimiento iniciado quedará sin efecto, previa aceptación y verificación de **"EL INSTITUTO"** de que continúa vigente la necesidad de la prestación de los servicios, aplicando, en su caso, las penas convencionales correspondientes.

"EL INSTITUTO" podrá determinar no dar por rescindido el contrato, cuando durante el procedimiento advierta que la rescisión del mismo pudiera ocasionar algún daño o afectación a las funciones que tiene encomendadas. En este supuesto, **"EL INSTITUTO"** elaborará un dictamen en el cual justifique que los impactos económicos o de operación que se ocasionarían con la rescisión del contrato resultarían más inconvenientes.

De no rescindirse el contrato, **"EL INSTITUTO"** establecerá con **"EL PROVEEDOR"**, otro plazo, que le permita subsanar el incumplimiento que hubiere motivado el inicio del procedimiento, aplicando las sanciones correspondientes. El convenio modificatorio que al efecto se celebre deberá atender a las condiciones previstas por los dos últimos párrafos del artículo 52 de la **"LAASSP"**.

No obstante, de que se hubiere firmado el convenio modificatorio a que se refiere el párrafo anterior, si se presenta de nueva cuenta el incumplimiento, **"EL INSTITUTO"** quedará expresamente facultada para optar por exigir el cumplimiento del contrato, o rescindirlo, aplicando las sanciones que procedan.

Si se llevara a cabo la rescisión del contrato, y en el caso de que a **"EL PROVEEDOR"** se le hubieran entregado pagos progresivos, éste deberá de reintegrarlos más los intereses correspondientes, conforme a lo indicado en el artículo 51, párrafo cuarto, de la **"LAASSP"**.

Los intereses se calcularán sobre el monto de los pagos progresivos efectuados y se computarán por días naturales desde la fecha de su entrega hasta la fecha en que se pongan efectivamente las cantidades a disposición de **"EL INSTITUTO"**.

VIGÉSIMA QUINTA. RELACIÓN Y EXCLUSIÓN LABORAL

"EL PROVEEDOR" reconoce y acepta ser el único patrón de todos y cada uno de los trabajadores que intervienen en la prestación del servicio, deslindando de toda responsabilidad a **"EL INSTITUTO"** respecto de cualquier reclamo que en su caso puedan efectuar sus trabajadores, sea de índole laboral, fiscal o de seguridad social y en ningún caso se le podrá considerar patrón sustituto, patrón solidario, beneficiario o intermediario.

"EL PROVEEDOR" asume en forma total y exclusiva las obligaciones propias de patrón respecto de cualquier relación laboral, que el mismo contraiga con el personal que labore bajo sus órdenes o intervenga o contrate para la atención de los asuntos encomendados por **"EL INSTITUTO"**, así como en la ejecución de los servicios.

Para cualquier caso no previsto, **"EL PROVEEDOR"** exime expresamente a **"EL INSTITUTO"** de cualquier responsabilidad laboral, civil o penal o de cualquier otra especie que en su caso pudiera llegar a generarse, relacionado con el presente contrato.

Para el caso que, con posterioridad a la conclusión del presente contrato, **"EL INSTITUTO"** reciba una demanda laboral por parte de trabajadores de **"EL PROVEEDOR"**, en la que se demande la solidaridad y/o sustitución patronal a **"EL INSTITUTO"**, **"EL PROVEEDOR"** queda obligado a dar cumplimiento a lo establecido en la presente cláusula.

VIGÉSIMA SEXTA. DISCREPANCIAS

"LAS PARTES" convienen que, en caso de discrepancia entre la convocatoria a la licitación pública, la invitación a cuando menos tres personas, o la solicitud de cotización, según corresponda del procedimiento de contratación del cual deriva el presente instrumento jurídico,

y el modelo de contrato, prevalecerá lo establecido en la convocatoria, invitación o solicitud respectiva, de conformidad con el artículo 81, fracción IV, del Reglamento de la **"LAASSP"**.

VIGÉSIMA SÉPTIMA. CONCILIACIÓN.

"LAS PARTES" acuerdan que para el caso de que se presenten desavenencias derivadas de la ejecución y cumplimiento del presente contrato podrán someterse al procedimiento de conciliación establecido en los artículos 77, 78 y 79 de la **"LAASSP"**, y 126 al 136 de su Reglamento.

VIGÉSIMA OCTAVA. DOMICILIOS

"LAS PARTES" señalan como sus domicilios legales para todos los efectos a que haya lugar y que se relacionan en el presente contrato, los que se indican en el apartado de Declaraciones, por lo que cualquier notificación judicial o extrajudicial, emplazamiento, requerimiento o diligencia que en dichos domicilios se practique, será enteramente válida, al tenor de lo dispuesto en el Título Tercero del Código Civil Federal.

VIGÉSIMA NOVENA. LEGISLACIÓN APLICABLE

"LAS PARTES" se obligan a sujetarse estrictamente para la prestación de los servicios objeto del presente contrato a todas y cada una de las cláusulas que lo integran, sus anexos que forman parte integral del mismo, a la **"LAASSP"**, su Reglamento; Código Civil Federal; Ley Federal de Procedimiento Administrativo, Código Federal de Procedimientos Civiles; Ley Federal de Presupuesto y Responsabilidad Hacendaria y su Reglamento.

TRIGÉSIMA. JURISDICCIÓN

"LAS PARTES" convienen que, para la interpretación y cumplimiento de este contrato, así como para lo no previsto en el mismo, se someterán a la jurisdicción y competencia de los Tribunales Federales con sede en la Ciudad de México, renunciando expresamente al fuero que pudiera corresponderles en razón de su domicilio actual o futuro.

FIRMANTES O SUSCRIPCIÓN.

"**LAS PARTES**" manifiestan estar conformes y enterados de las consecuencias, valor y alcance legal de todas y cada una de las estipulaciones que el presente instrumento jurídico contiene, por lo que lo ratifican y firman en todas sus partes, por duplicado, en la Ciudad de México, el **02 de febrero de 2024**, quedando un ejemplar en poder de **"EL PROVEEDOR"** y el restante en poder de **"EL INSTITUTO"**.

"EL INSTITUTO"
INSTITUTO MEXICANO DEL SEGURO SOCIAL

C. ELVIA ASCENCIO MILLÁN
Apoderada Legal y Titular de la Coordinación Técnica de Bienes y Servicios
R.F.C [redacted]

POR "EL PROVEEDOR"
VITALMEX INTERNACIONAL, S.A. DE C.V.
R.F.C.: VIN011206P16

C. DIEGO NOEL SUAREZ RUIZ
Representante Legal

SE CANCELAN DATOS PERSONALES DE PERSONA(S) FISICAS IDENTIFICABLE(S) TALES COMO: RFC , POR CONSIDERARSE INFORMACIÓN CUYA DIFUSIÓN PUEDE AFECTAR A LA ESFERA PRIVADA DE LA MISMA, DE CONFORMIDAD CON LO ESTABLECIDO EN LOS ARTÍCULOS 113 FRACCIÓN I Y 118 DE LA LEY FEDERAL DE TRANSPARENCIA Y ACCESO A LA INFORMACIÓN PÚBLICA. D.O.F. 09-mayo-2016

SIN TEXTO

ADMINISTRADOR DEL CONTRATO

C. ANA RUTH HERNÁNDEZ CERVANTES
Director Médico de la Unidad Médica de Alta Especialidad HP CMN Occidente
RFC [redacted]

SE CANCELAN DATOS PERSONALES DE PERSONA(S) FISICAS IDENTIFICABLE(S) TALES COMO: RFC , POR CONSIDERARSE INFORMACIÓN CUYA DIFUSIÓN PUEDE AFECTAR A LA ESFERA PRIVADA DE LA MISMA, DE CONFORMIDAD CON LO ESTABLECIDO EN LOS ARTÍCULOS 113 FRACCIÓN I Y 118 DE LA LEY FEDERAL DE TRANSPARENCIA Y ACCESO A LA INFORMACIÓN PÚBLICA. D.O.F. 09-mayo-2016

RRSR/HRJ/LMLR/XPMM

DIVISIÓN DE CONTRATOS
NIVEL CENTRAL

"Este Instrumento Jurídico fue elaborado de conformidad con los documentos correspondientes al procedimiento de contratación que se señala".

SIN TEXTO

IMSS	**INSTITUTO MEXICANO DEL SEGURO SOCIAL** **DIRECCIÓN DE ADMINISTRACIÓN** **UNIDAD DE ADQUISICIONES** **COORDINACIÓN DE ADQUISICIÓN DE BIENES Y CONTRATACIÓN DE SERVICIOS** **COORDINACIÓN TÉCNICA DE PLANEACIÓN Y CONTRATOS**	Contrato Número **050GYR988T1623-002-00**

ANEXO 1 (UNO)

"CERTIFICADO DE DISPONIBILIDAD PRESUPUESTAL PREVIO"

ANEXOS
DIVISIÓN DE CONTRATOS

SIN TEXTO

INSTITUTO MEXICANO DEL SEGURO SOCIAL

CERTIFICADO DE DISPONIBILIDAD PRESUPUESTAL PREVIO
CON VALIDACIÓN PRESUPUESTAL EN EL MÓDULO DE CONTROL DE COMPROMISOS

SOLICITUD: 0000290420 - 2023

Dependencia Solicitante: D0009 Administración Central

SEI Servicios Integrales

09530007 Oficinas Centrales

Descripción:

Servicio: Cirugía Hemodinamia

Fecha Impresión: 25/04/2023 Fecha Validación: 25/04/2023

	Importe	Cuenta	Partida presupuestaria
Total Comprometido (en pesos):	$ 617,955,668.00		33903 Servicios Integrales

COMPROMETIDO MENSUAL (en miles de pesos):

ENE	FEB	MAR	ABR	MAY	JUN	JUL	AGO	SEP	OCT	NOV	DIC
0.0	0.0	0.0	50,704.6	60,652.8	64,296.2	34,879.9	49,945.8	66,302.6	53,176.6	45,151.0	191,846.3

Este documento de respaldo presupuestario se emite con base en la revisión efectuada en el Módulo de Control de Compromisos del Sistema Financiero PREI-Millenium, por lo que el monto señalado se encuentra comprometido para dar inicio a las gestiones de adquisición de bienes y servicios previo cumplimiento del marco normativo vigente, siendo responsabilidad del área solicitante el destino y aplicación de los recursos, lo anterior con fundamento en los artículos 35 de la Ley Federal de Presupuesto y Responsabilidad Hacendaria, 25 y 45 fracción III de la Ley de Adquisiciones, Arrendamientos y Servicios del Sector Público, 24 y 46 fracción III de la Ley de Obras Públicas y Servicios Relacionados con las Mismas, 8°, 144 y 148 del Reglamento Interior del IMSS y el numeral 7.2.10 de la Norma Presupuestaria del IMSS.

CERTIFICADO PREVIO

CONTRATO PREI _____

CONTRATO IMSS _____

IMPORTE: $ 617,955,668.00

SEISCIENTOS DIECISIETE MILLONES NOVECIENTOS CINCUENTA Y CINCO MIL SEISCIENTOS SESENTA Y OCHO PESOS 00/100 M/N

CP. BERENICE VIANEY VALENCIA JAIMES

Autorizó

TIT. DE LA DIVISIÓN DE ANÁLISIS Y EVALUACIÓN DEL GASTO

ANEXOS
DIVISIÓN DE CONTRATOS

SIN TEXTO

IMSS	**INSTITUTO MEXICANO DEL SEGURO SOCIAL** DIRECCIÓN DE ADMINISTRACIÓN UNIDAD DE ADQUISICIONES COORDINACIÓN DE ADQUISICIÓN DE BIENES Y CONTRATACIÓN DE SERVICIOS COORDINACIÓN TÉCNICA DE PLANEACIÓN Y CONTRATOS	**Contrato Número** **050GYR988T1623-002-00**

ANEXO 2 (DOS)

"ANEXO TÉCNICO, TÉRMINOS Y CONDICIONES Y ANEXOS DEL SMI PARA HEMODINAMIA Y RADIOLOGÍA INTERVENCIONISTA"

ANEXOS
DIVISIÓN DE CONTRATOS

INSTITUTO MEXICANO DEL SEGURO SOCIAL

ANEXO TÉCNICO

Servicio Médico Integral para Hemodinamia y Radiología Intervencionista

COORDINACIÓN TÉCNICA DE SERVICIOS MÉDICOS INDIRECTOS

01/06/2023

ANEXOS
DIVISIÓN DE CONTRATOS

CONTENIDO

1. OBJETO DEL SERVICIO 2
2. ALCANCES 2
3. DESCRIPCIÓN AMPLIA DEL SERVICIO MEDICO INTEGRAL PARA HEMODINAMIA Y RADIOLOGÍA INTERVENCIONISTA 3
4. EQUIPO MÉDICO 9
5. ADECUACIÓN DEL ÁREA, INSTALACIÓN Y PUESTA A PUNTO DEL EQUIPO MÉDICO16
6. BIENES DE CONSUMO BÁSICO Y COMPLEMENTARIO 16
7 SERVICIO MANTENIMIENTO PREVENTIVO Y CORRECTIVO 41
8 ASISTENCIA TÉCNICA 43
9 TRANSFERENCIA DEL CONOCIMIENTO 48
10 REPORTE MENSUAL DE LA PRODUCTIVIDAD 49
11 BITÁCORA DE INCIDENCIAS 50

INSTITUTO MEXICANO DEL SEGURO SOCIAL
SEGURIDAD Y SOLIDARIDAD SOCIAL

"SERVICIO MÉDICO INTEGRAL para HEMODINAMIA y RADIOLOGÍA INTERVENCIONISTA"
(SMI para HERI)

ANEXO TÉCNICO

En cumplimiento a lo dispuesto en el inciso a) numeral 4.24.3 de las Políticas, Bases y Lineamientos en materia de Adquisiciones, Arrendamientos y Servicios del Instituto Mexicano del Seguro Social (POBALINES), se establece el presente ANEXO TÉCNICO para la contratación del Servicio Médico Integral para Hemodinamia y Radiología Intervencionista (SMI para HERI) **clave CUCOP 33900012**, incisos b), c) y d) del numeral 4.24.3 no son aplicables al servicio, de conformidad con lo siguiente:

1. OBJETO DEL SERVICIO

El **Servicio Médico Integral para Hemodinamia y Radiología Intervencionista (SMI para HERI)**, tiene por objetivo proveer de equipo (que incluye el mantenimiento y la transferencia del conocimiento sobre los equipos), bienes de consumo de vanguardia y personal técnico, necesarios para la realización de procedimientos de intervencionismo mínimamente invasivos por ser de acceso endovascular para patología neurológica, vascular periférica, coronariopatías y electrofisiología cardiaca, considerados por ende soporte de vida contribuye de forma fundamental al programa de código infarto para salvaguardar la vida del paciente que presenta un infarto agudo al miocardio.

2. ALCANCES.

El **Servicio Médico Integral para Hemodinamia y Radiología Intervencionista (SMI para HERI)**, se aplica tanto en la fase diagnóstica (para precisar y certificar), como en la fase terapéutica (para resolver y corregir). Los procedimientos de Hemodinámica son imprescindibles para resolver los problemas de salud de la población cardiópata, neurológica, vascular periférica y no vascular como drenaje de abscesos, tratamiento de tumores con técnicas mínimamente invasivas algunas de las patologías en las que se indica los procedimientos de hemodinámica son: arteriosclerosis, oclusión de vasos por trombos o émbolos, por estenosis, aneurismas, incluidos los de origen congénito y arritmias. Las salas de hemodinámica y radiodiagnóstico en la actualidad son áreas clínicas indispensables para la atención adecuada de este tipo de pacientes. Tanto en la fase diagnóstica (para precisar y certificar el diagnóstico), como en la fase terapéutica (para resolver y corregir el problema), los procedimientos de hemodinámica son imprescindibles para resolver los problemas que tiene como base para la planificación de la mayoría de los procedimientos que antes eran completamente quirúrgicos, al cateterismo cardiaco diagnóstico, en el ámbito de la Neurocirugía ha venido a revolucionar el diagnóstico y terapéutica de enfermedades catastróficas como aneurismas intracraneales que antes sólo se podían abordar de forma abierta (craneotomía), por lo que es apoyo fundamental en el código de rescate de la enfermedad cerebrovascular, isquémica (embolias) o hemorrágicas (aneurismas, eventos vasculares hipertensivos hemorrágicos cerebrales), así mismo el rescate de vasos periféricos; en tromboembolias de extremidades, carótidas, o incluso el intervencionismo de grandes vasos como aneurismas de aorta, lesiones de cava (de dominio de Angiología endovascular) por lo que este recurso es irrenunciable, para la cardiología, cirugía cardiovascular, neurocirugía, y angiología moderna.

Al contar con el equipo funcional y bienes de consumo necesarios para atender al derechohabiente, a través del SMI se cumple con la premisa de "procedimiento diagnóstico o terapéutico programado, procedimiento realizado sin contratiempos".

La Radiología Intervencionista, conocida también como terapia de imágenes es una subespecialidad de la Radiología que se enfoca principalmente en el diagnóstico y en el tratamiento de una amplia variedad de enfermedades gracias al uso de técnicas mínimamente invasivas, tanto endovascular como no vasculares.

ANEXOS
DIVISIÓN DE CONTRATOS

En los procedimientos de Radiología Intervencionista, los médicos especialistas (Radiólogos intervencionistas) usan técnicas de diagnóstico por la imagen, como una ecografía, una tomografía, rayos X o una fluoroscopia, para obtener imágenes en tiempo real. Estas imágenes les sirven de guía mientras hacen procedimientos tales como: destruir tumores óseos o tumores de tejidos blandos usando tecnologías de ablación, por radiofrecuencia (ondas de radio de alta energía que calientan y destruyen células cancerosas), por microondas o crioablación (congelación de tumores para destruirlos), colocar drenajes (para eliminar la acumulación de líquido en los pulmones o el abdomen), drenar un absceso (infección), una biopsia (obtención de una muestra de tejido tumoral o de un órgano), embolizar malformaciones vasculares, evitando cirugías a cielo abierto.

3. DESCRIPCIÓN AMPLIA DEL SERVICIO MEDICO INTEGRAL PARA HEMODINAMIA Y RADIOLOGÍA INTERVENCIONISTA

El "Servicio Médico Integral para Hemodinamia y Radiología Intervencionista" **(SMI para HERI)**. Debe de permitir al Instituto otorgar en forma oportuna la realización de procedimientos tanto programados (electivamente, sin compromiso agudo de la vida del paciente) como de urgencia (procedimiento indicado por cuadro agudo que compromete la vida del paciente).

3.1 UNIDAD DE MEDIDA Y CANTIDADES DETERMINADAS.

La Unidad de Medida se refiere básicamente a un procedimiento diagnóstico y/o terapéutico de Hemodinamia o Radiología Intervencionista **realizado** y las cantidades determinadas se agrupan por **"Partida"** la cual contiene la zona o entidad de referenciación y localidad en que se encuentra ubicada la unidad médica, que contará con este servicio, puede equivaler a un OOAD (Órgano de Operación Administrativa Desconcentrada antes "Delegación Estatal") o una UMAE (Unidad Médica de Alta Especialidad) o a un bien de consumo complementario especial.

Cada una de las partidas, se desglosa a detalle en el **ANEXO TI "REQUERIMIENTOS de SMI para HERI"**.
La Unidad de Medida para el pago del servicio, se realizará por procedimiento diagnóstico y/o terapéutico de Hemodinamia o Radiología Intervencionista efectivamente realizado.

Para lo cual, se deben considerar los requerimientos establecidos en cada una de las Unidades Médicas que vienen mencionadas en el **ANEXO TI "REQUERIMIENTOS de SMI para HERI"**, los cuales de manera general se describen a continuación en el siguiente **Catálogo,** identificándose por número de clave y tipo de procedimiento:

3.2 CATÁLOGO DE PROCEDIMIENTOS

La conformación del "Servicio Médico Integral para Hemodinamia y Radiología Intervencionista" **(SMI para HERI)** se contemplan **42 procedimientos**, para lo cual se deberá considerar los requerimientos para cada una de las Unidades Médicas establecidas en el **ANEXO TI" Requerimientos del SMI para HERI 2023,** mismos que se enlistan en el siguiente: **"Catálogo de Procedimientos";** identificándolos por clave y nombre del procedimiento:

INSTITUTO MEXICANO DEL SEGURO SOCIAL
SEGURIDAD Y SOLIDARIDAD SOCIAL

"SERVICIO MÉDICO INTEGRAL para HEMODINAMIA y RADIOLOGIA INTERVENCIONISTA"
(SMI para HERI)

Clave:	Nombre del procedimiento:
60.01.001	Procedimiento de cateterismo diagnóstico adulto femoral.
60.01.002	Procedimiento de cateterismo diagnóstico pediátrico.
60.01.003	Procedimiento de cateterismo cardiaco diagnóstico por técnica radial.
60.01.004	Procedimiento de ACTP (angioplastia) con balón.
60.01.005	Procedimiento de angioplastia periférica.
60.01.006	Procedimiento de Stent en conducto arterioso.
60.01.007	Procedimiento de angioplastía directa por técnica radial.
60.01.008	Procedimiento de angioplastia directa por técnica femoral.
60.01.009	Procedimiento para colocación de Stent en coartación aórtica.
60.01.010	Procedimiento para cierre de PCA con oclusor adulto.
60.01.011	Procedimiento para cierre de defectos septales (CIA, CIV Y FQP).
60.01.012	Procedimiento para cierre de orejuela auricular con oclusor.
60.01.013	Procedimiento para reparación de fuga valvular aortica.
60.01.014	Procedimiento para reparación de fuga valvular mitral.
60.01.015	Procedimiento de valvuloplastía mitral.
60.01.016	Procedimiento percutáneo de plastía Mitral con clip.
60.01.017	Procedimiento de valvuloplastía aórtico pulmonar y angioplastía de coartación aórtica.
60.01.018	Procedimiento de biopsia miocárdica acceso femoral o yugular.
60.01.019	Procedimiento para la colocación de endoprótesis vascular en aneurisma aorta abdominal infrarenal (AAAI).
60.01.020	Procedimiento para la colocación de endoprótesis vascular en aneurisma aorto torácico (TAA).
60.01.021	Procedimiento de diagnóstico de electrofisiología.
60.01.022	Procedimiento de electrofisiología con mapeo tridimensional.
60.01.023	Procedimiento de electrofisiología para ablación por radiofrecuencia.
60.01.024	Procedimiento de electrofisiología para aislamiento de venas pulmonares por crio ablación.
60.01.025	Procedimiento para embolización de aneurismas o malformaciones arteriovenosas periféricas.
60.01.026	Procedimiento para la colocación percutánea de válvula pulmonar.
60.01.027	Procedimiento para la colocación percutánea de válvula aórtica.
60.01.028	Procedimiento para colocación de filtro de vena cava.
60.01.029	Procedimiento de cateterismo diagnóstico periférico.
60.01.030	Procedimiento de Perforación Transeptal.
60.01.031	Trombectomía Pulmonar.
60.01.032	Procedimiento para embolización de aneurismas intracraneales pequeños y medianos rotos y no rotos (de 2 mm a 15 mm) niños y adultos.
60.01.033	Procedimiento para cierre de PCA con Coil.
60.01.034	Procedimiento de cateterismo diagnóstico cerebral.
60.01.035	Procedimiento de rescate vascular cerebral (ICTUS).
60.01.037	Procedimiento de quimioembolización transarterial (TACE).
60.01.038	Procedimiento para drenaje percutáneo (multipropósito, biliar ó nefrostomía).
60.01.039	Procedimiento percutáneo de plastía biliar.
60.01.040	Procedimiento para la colocación de endoprótesis vascular en aneurisma aorta toraco-abdominal (ATA)

ANEXOS
DIVISIÓN DE CONTRATOS

Clave	Nombre del procedimiento:
60.01.041	Procedimiento para embolización de malformaciones arteriovenosas neurológicas (fistulas y tumores).
60.01.042	Procedimiento para cierre de PCA con oclusor niños.
60.01.043	Procedimiento para la colocación percutánea de válvula aórtica balón expandible.

Los procedimientos arriba enlistados, contienen tanto de aplicación específica a pediatría, como de uso indistinto según la constitución del paciente, por lo que en el caso de tratarse de Unidades monotemáticas como UMAE HP siglo XXI, UMAE HP CMN Occidente, UMAE HP CMN del Bajío no existe limitante de solicitud de claves, de acuerdo a sus necesidades.

Para lo cual se deberá considerar los requerimientos establecidos para cada una de las Unidades Médicas establecidas en el **Anexo TI** "Requerimientos del SMI para HERI 2023", mismos que se describen en el siguiente Catálogo de procedimientos del Servicio Médico Integral de Procedimientos de Hemodinamia y Radiología Intervencionista están agrupados en 28 partidas, identificándolos por número de clave y nombre.

3.3 DISTRIBUCIÓN POR PARTIDA Y OOAD/UMAE, SE INCLUYE LA LOCALIDAD Y EL TIPO DE UNIDAD MÉDICA

PARTIDA	CLAVE OOAD	OOAD/UMAE	CLP	SEDE	NO SEDE	LOCALIDAD	MIN 16 MES	MÁX 16 MES
1	19	Nayarit	190106012151	HGZ	1	Tepic	558	1388
2	02	Baja California	20101012151	HGZ	30	Mexicali	19	45
			20532062151	HGR	1	Tijuana	2759	6882
3	17	Michoacán	170349062151	HGR	1	Charo	448	1112
4	24	Quintana Roo	240715062151	HGR	17	Cancún	82	196
5	26	Sinaloa	260101062151	HGR	1	Culiacán	879	2193
6	28	Tabasco	280132012151	HGZ	46	Villahermosa	150	363
7	40	D.F. Sur	370102012151	HGR	1	Benito Juárez	376	932
8	4A	UMAE HE CMN La Raza	36A1041C2153	HESP	S/N	Azcapotzalco	3651	9077
9	4B	UMAE HE CMN Siglo XXI	37B5091C2153	HESP	S/N	Cuauhtémoc	1094	2724
10	4C	UMAE HE CMN Occ Oblatos	14A6031C2153	HESP	S/N	Guadalajara	5184	12917
11	4D	UMAE HE 25 CMN Monterrey	2001701C2153	HESP	25	Monterrey	515	1275
12	4E	UMAE HE 71 Torreón	0509161C2153	HESP	71	Torreón	1705	4224
13	4F	UMAE HE CMN Puebla	2201011C2153	HESP	S/N	Heroica Puebla de Zaragoza	2268	5643
14	4G	UMAE HE 1 CMN Bajío	11A1201C2153	HESP	1	León	1589	3954

IMSS

INSTITUTO MEXICANO DEL SEGURO SOCIAL
SEGURIDAD Y SOLIDARIDAD SOCIAL

"SERVICIO MÉDICO INTEGRAL para HEMODINAMIA y RADIOLOGIA INTERVENCIONISTA"
(SMI para HERI)

PARTIDA	CLAVE OOAD	OOAD/UMAE	CLP	SEDE	NO SEDE	LOCALIDAD	MIN 16 MES	MAX 16 MES
	4W	UMAE HGP 48 CMN Bajío	TIA121142153	HGP	48	León	21	49
15	4H	UMAE HE 2 CMN Obregón	270S071C2153	HESP	2	Ciudad Obregón	1763	4388
16	4I	UMAE HE 14 CMN Veracruz	3112011C2153	HESP	14	Veracruz	1037	2573
17	4J	UMAE HE 1 CMN Mérida	3301011C2153	HESP	1	Mérida	683	1677
18	4S	UMAE HP CMN Siglo XXI	37BS03122153	HP	S/N	Cuauhtémoc	161	388
19	4T	UMAE HP CMN OCC	14A601122153	HP	S/N	Guadalajara	399	979
20	4U	UMAE HC CMN Siglo XXI	37B5071B2153	HCARD	S/N	Cuauhtémoc	4159	10368
21	4V	UMAE HC 34 CMN Monterrey	20A2011C2153	HCARD	34	Monterrey	5885	14680
22	4X	UMAE HGRAL CMN La Raza	36A101112153	HGRAL	S/N	Azcapotzalco	707	1729
Total, general							36092	89756

3.4 REQUERIMIENTOS DE PROCEDIMIENTOS POR PARTIDA ESPECIAL, OOAD / UMAE:

PARTIDA	CLAVE OOAD/ UMAE	OOAD/UMAE	CLAVE PRESUP	SEDE	NO. SEDE	LOCALIDAD	CLVSI	Mínimo 16 meses	Máximo 16 meses
23	02	Baja California	020101012151	HGZ	30	Mexicali	60.01.031	9	21
	4C	UMAE HE CMN Occ Oblatos	14A6031C2153	HESP	S/N	Guadalajara	60.01.031	17	41
	4E	UMAE HE 71 Torreón	0509161C2153	HESP	71	Torreón	60.01.031	5	11
23-A	4A	UMAE HE CMN La Raza	36A1041C2153	HESP	S/N	Azcapotzalco	60.01.031	5	12
	4U	UMAE HC CMN Siglo XXI	37B5071B2153	HCARD	S/N	Cuauhtémoc	60.01.031	13	31
	4X	UMAE HGRAL CMN La Raza	36A101112153	HGRAL	S/N	Azcapotzalco	60.01.031	7	15
24	4E	UMAE HE 71 Torreón	0509161C2153	HESP	71	Torreón	60.01.016	3	5

INSTITUTO MEXICANO DEL SEGURO SOCIAL
SEGURIDAD Y SOLIDARIDAD SOCIAL

"SERVICIO MÉDICO INTEGRAL para HEMODINAMIA y RADIOLOGIA INTERVENCIONISTA"
(SMI para HERI)

PARTIDA	CLAVE OOAD/ UMAE	OOAD/UMAE	CLAVE PRESUP.	SEDE	NO. SEDE	LOCALIDAD	CLVSI	Mínimo 16 meses	Máximo 16 meses
	4V	UMAE HC 34 CMN Monterrey	20A2011C2153	HCARD	34	Monterrey	60.01.016	3	7
24-A	4U	UMAE HC CMN Siglo XXI	37B5071B2153	HCARD	S/N	Cuauhtémoc	60.01.016	6	13
	4X	UMAE HGRAL CMN La Raza	36A101112153	HGRAL	S/N	Azcapotzalco	60.01.016	3	5
25	02	Baja California	020532062151	HGR	1	Tijuana	60.01.022	11	27
	4E	UMAE HE 71 Torreón	0509161C2153	HESP	71	Torreón	60.01.022	21	51
	4H	UMAE HE 2 CMN Obregón	2705071C2153	HESP	2	Ciudad Obregón	60.01.022	4	8
	4V	UMAE HC 34 CMN Monterrey	20A2011C2153	HCARD	34	Monterrey	60.01.022	8	20
25-A	4G	UMAE HE 1 CMN Bajío	11A1201C2153	HESP	1	León	60.01.022	22	53
	4C	UMAE HE CMN Occ Oblatos	14A6031C2153	HESP	S/N	Guadalajara	60.01.022	43	107
	4A	UMAE HE CMN La Raza	36A1041C2153	HESP	S/N	Azcapotzalco	60.01.022	29	72
	4T	UMAE HP CMN OCC	14A601122153	HP	S/N	Guadalajara	60.01.022	11	27
	4U	UMAE HC CMN Siglo XXI	37B5071B2153	HCARD	S/N	Cuauhtémoc	60.01.022	38	93
	4X	UMAE HGRAL CMN La Raza	36A101112153	HGRAL	S/N	Azcapotzalco	60.01.022	7	16
26	02	Baja California	020532062151	HGR	1	Tijuana	60.01.024	11	27
	4E	UMAE HE 71 Torreón	0509161C2153	HESP	71	Torreón	60.01.024	11	25
	4H	UMAE HE 2 CMN Obregón	2705071C2153	HESP	2	Ciudad Obregón	60.01.024	5	11
	4V	UMAE HC 34 CMN Monterrey	20A2011C2153	HCARD	34	Monterrey	60.01.024	4	9

INSTITUTO MEXICANO DEL SEGURO SOCIAL
SEGURIDAD Y SOLIDARIDAD SOCIAL

"SERVICIO MÉDICO INTEGRAL para HEMODINAMIA y RADIOLOGIA INTERVENCIONISTA"
(SMI para HERI)

PARTIDA	CLAVE OOAD/ UMAE	OOAD/UMAE	CLAVE PRESUP	SEDE	NO. SEDE	LOCALIDAD	CLVSI	Mínimo 16 meses	Máximo 16 meses
26-A	4A	UMAE HE CMN La Raza	36A1041C2153	HESP	S/N	Azcapotzalco	60.01.024	20	48
	4C	UMAE HE CMN Occ Oblatos	14A6031C2153	HESP	S/N	Guadalajara	60.01.024	13	32
	4G	UMAE HE 1 CMN Bajío	11A1201C2153	HESP	1	León	60.01.024	3	5
	4U	UMAE HC CMN Siglo XXI	37B5071B2153	HCARD	S/N	Cuauhtémoc	60.01.024	43	104
	4X	UMAE HGRAL CMN La Raza	36A101112153	HGRAL	S/N	Azcapotzalco	60.01.024	7	16
27	02	Baja California	020532062151	HGR	1	Tijuana	60.01.043	4	8
	4E	UMAE HE 71 Torreón	0509161C2153	HESP	71	Torreón	60.01.043	3	7
	19	Nayarit	190106012151	HGZ	1	Tepic	60.01.043	6	13
	4H	UMAE HE 2 CMN Obregón	2705071C2153	HESP	2	Ciudad Obregón	60.01.043	3	7
	4V	UMAE HC 34 CMN Monterrey	20A2011C2153	HCARD	34	Monterrey	60.01.043	8	20
27-A	4A	UMAE HE CMN La Raza	36A1041C2153	HESP	S/N	Azcapotzalco	60.01.043	3	7
	4G	UMAE HE 1 CMN Bajío	11A1201C2153	HESP	1	León	60.01.043	5	12
	4J	UMAE HE 1 CMN Mérida	3301011C2153	HESP	1	Mérida	60.01.043	6	13
	4U	UMAE HC CMN Siglo XXI	37B5071B2153	HCARD	S/N	Cuauhtémoc	60.01.043	11	24
	4X	UMAE HGRAL CMN La Raza	36A101112153	HGRAL	S/N	Azcapotzalco	60.01.043	4	8
28	02	Baja California	020532062151	HGR	1	Tijuana	60.01.026	3	4
	4E	UMAE HE 71 Torreón	0509161C2153	HESP	71	Torreón	60.01.026	3	5
	4V	UMAE HC 34 CMN Monterrey	20A2011C2153	HCARD	34	Monterrey	60.01.026	5	11

ANEXOS
DIVISIÓN DE CONTRATOS

PARTIDA	CLAVE OOAD/ UMAE	OOAD/UMAE	CLAVE PRESUP	SEDE	NO. SEDE	LOCALIDAD	CLVSI	Mínimo 16 meses	Máximo 16 meses
28-A	4A	UMAE HE CMN La Raza	36A1041C2153	HESP	S/N	Azcapotzalco	60.01.026	3	4
	4C	UMAE HE CMN Occ Oblatos	14A6031C2153	HESP	S/N	Guadalajara	60.01.026	3	4
	4T	UMAE HP CMN OCC	14A601122153	HP	S/N	Guadalajara	60.01.026	6	13
	4U	UMAE HC CMN Siglo XXI	37B5071B2153	HCARD	S/N	Cuauhtémoc	60.01.026	5	12
TOTAL								463	1084

El licitante debe considerar dentro de su propuesta que el "Servicio Médico Integral de Hemodinamia y Radiología Intervencionista (SMI para HERI)" incluya:

1. Descripción del Servicio Médico Integral para Hemodinamia y Radiología Intervencionista.
2. Catálogo de procedimientos del SMI para HERI.
3. Requerimientos de procedimientos por partida, OOAD / UMAE.
4. Equipo médico.
5. Adecuación del área, instalación y puesta a punto de equipo médico.
6. Bienes de consumo básico (por procedimiento y complementario).
7. Servicio de mantenimiento preventivo y correctivo
8. Asistencia técnica.
9. Transferencia de conocimiento (programa).
10. Reporte mensual de la productividad (FORMATO membretado).

Debiendo el licitante garantizar la correcta prestación del servicio considerando todos los equipos médicos, sus accesorios y los bienes de consumo, de la partida(s) de su interés, los cuales se describen en:

ANEXO T2. Equipo Médico del SMI para HERI 2023
ANEXO T4. Bienes de Consumo del SMI para HERI 2023.

4. EQUIPO MÉDICO.

Se requiere de Equipo Médico en las Unidades Médicas, puesta en operación que aseguren la realización de los procedimientos de Hemodinamia y Radiología Intervencionista para lo cual se requiere de equipos que deberán cumplir las especificaciones que se establecen en el **ANEXO T2 "Equipo Médico"**, que serán evaluados con el **FORMATO T21 "Propuesta para la evaluación técnico/documental"**, contenida en los "FORMATOS de Hemodinamia y Radiología Intervencionista". En el caso de presentar equipos nuevos, estos deberán estar con el embalaje de

origen y los sellos o etiquetas correspondientes en cada una de las cajas al momento de presentarlos en la unidad médica, las cuales deberán describir el contenido existente en cada una de las cajas, así como la documentación correspondiente que certifique o validen que son equipos nuevos.

Se aceptarán equipos Usados que durante la vigencia del contrato no deberán sobrepasar su vida útil con no más de 5 años de fabricación; es decir, la fabricación del equipo deberá estar comprendida, a partir del año 2019, comprendiendo la vigencia del contrato, entregando en la propuesta técnica el **FORMATO T30.** "Carta Compromiso de Equipo Médico que avale los 5 años de fabricación (a partir 2019)". En el caso de considerar en la propuesta técnica equipos usados, deberá cumplir con el hecho de asegurar que estos son funcionales y se encuentran en perfectas condiciones de operación, sin ningún tipo de avería técnica, ni daños en su estructura física tanto externa como interna, que pueda repercutir en el funcionamiento inadecuado del equipo y, por tanto, en la demora para la prestación del servicio. Por lo cual, deberá integrar en su propuesta, un "Dictamen Técnico" y/o una Orden de Servicio, que dictamine o garantice el buen funcionamiento de cada equipo médico, su fecha de elaboración deberá estar comprendida a partir del año 2019 y deberá estar elaborada por el fabricante o distribuidor autorizado de la marca del equipo, conforme a la relación de equipos médicos que están contenidos en el **ANEXO T2 "EQUIPO de SMI para HERI.**

La entrega, instalación y puesta en operación del equipo médico, así como del servicio médico integral, para la realización de los procedimientos contenidos en el Catálogo de Procedimientos, debe realizarse dentro de los 60 (sesenta) días naturales, contados a partir de la emisión y notificación del fallo, en las OOAD/ UMAE, conforme a la distribución establecida en el **ANEXO TII. "Distribución de Equipo y personal del SMI para HERI".**

Los licitantes participantes, deberán adjuntar como parte de su propuesta; los anexos técnicos, folletos, catálogos, fotografías, imágenes, instructivos y/o manuales del fabricante, así como aquellos que presente en su proposición técnica para ser evaluados, tales como certificados del fabricante, los cuales deberán corresponder, con la(s) marca(s), modelo(s) y con la descripción técnica del licitante de los equipos propuestos así como de las características del **servicio ofertado,** lo cual deberá ser completo y en caso de estar en idioma diferente al español deberá proporcionar la traducción simple al español, sin que altere, modifique o distorsione el contenido y/o alcance del documento traducido, en el entendido de que la traducción podrá contener únicamente las páginas, secciones y/o párrafos que soporten lo ofertado (en concordancia a lo establecido en el numeral 4.2.3 de los Términos y Condiciones). Los licitantes una vez que sean adjudicados deberán entregar al Jefe de Servicio o Coordinador Clínico de la Unidad Médica, la descripción de los equipos médicos que utilizarán para la prestación del servicio, así como el manual del fabricante en **idioma español,** al día 45 (cuarenta y cinco) contados al día natural siguiente de la emisión y notificación del fallo y antes de la Transferencia de conocimientos al personal que tendrán que ser los mismos evaluados y aceptados de su propuesta técnica.No se aceptarán propuestas de equipos correspondientes a saldos o remanentes que ostenten las leyendas "Only Export" ni "Only Investigation", descontinuados o cuyo uso no se autorice en el país de origen, o que cuenten con alertas médicas o de concentraciones por parte de las Autoridades Sanitarias Mexicanas, Food and Drug Administration FDA y/o la Comunidad Económica Europea CEE, según corresponda.

La instalación y puesta a punto de los equipos solicitados para la prestación del servicio objeto de esta licitación, será estricta responsabilidad del licitante adjudicado, cuya supervisión estará a cargo del Supervisor de operación por parte del proveedor y del Administrador del Contrato o servidor público designado(Jefe de Conservación o biomédico) por parte del IMSS, los equipos del Licitante adjudicado deberán ser completamente compatibles entre los equipos, accesorios, y bienes de consumo, ofertados y los equipos propiedad del Instituto contenidos **Anexo T20" Equipos en propiedad del IMSS para HERI 2023"**

Para lo cual, se deberá firmar lo contenido en el **FORMATO T6** "Entrega/Recepción de Equipos" con esto se realizará la entrega recepción de los equipos médicos de manera oficial, ya que en caso de que exista alguna inconsistencia en el equipo y no se encuentre en su plena capacidad de funcionamiento, se levantará "Acta Informativa" para dar constancia de los motivos y razones de "No aceptación" en la entrega-recepción, considerándose como notificado el Proveedor a partir de ese momento, para lo cual deberá subsanar las deficiencias o motivos señalados del rechazo del equipo médico en un término máximo de **48 horas**, con la finalidad de asegurar la puesta a punto dentro de los 60 (sesenta) días naturales y el inicio del servicio al 61 (sesenta y uno) días naturales , contados a partir del día siguiente de la emisión y notificación del fallo .

4.1 SUPERVISOR DE OPERACIÓN

Será el responsable por parte del proveedor de que se concluya la instalación de los equipos hasta quedar en óptimas condiciones de funcionamiento; así como, de que se encuentre vigente en el portafolio/catálogo de productos del fabricante y/o no estar descontinuado por el mismo fabricante y cumplir con las especificaciones técnicas descritas en el **ANEXO T2 "Equipo Médico del SMI para HERI 2023"**, cuidando que sean compatibles con el Equipo Médico propiedad IMSS contenido en el **Anexo T20 "Equipos en Propiedad del IMSS para HERI 2023"**.

Por lo que una vez que se conozca al licitante adjudicado y antes de la puesta a punto, este deberá informar por escrito al Administrador del Contrato la designación del SUPERVISOR, a través del **FORMATO T18 DESIGNACIÓN DE SUPERVISOR EN INSTALACIÓN Y MANTENIMIENTO** en congruencia a lo manifestado durante la evaluación, (**FORMATO T22** RELACIÓN DE DOCUMENTOS A EVALUAR DEL LICITANTE), la presentación del currículo y estructura organizacional del licitante, que será al menos un supervisor por partida, que deberá coordinar la funcionalidad e instalación de equipos en la(s) Unidad(es) Médica(s) asignada(s), para que el servicio se preste a entera satisfacción del Instituto. El licitante adjudicado asignará un **"SUPERVISOR DE OPERACIÓN"** que será el responsable de dar seguimiento a las acciones solicitadas en el Plan de Trabajo **FORMATO T0 PROGRAMA DE TRABAJO**, de acuerdo con lo contenido en el **FORMATO T20 "DESIGNACIÓN DE TÉCNICOS EN SITIO Y SUPERVISOR DE OPERACIÓN ADMINISTRATIVA"**, con la finalidad que se dé cumplimiento en tiempo y forma a los puntos establecidos en dicho programa de trabajo, como es afinar detalles de la integración técnica del plan de trabajo con la unidad médica, coordinar las acciones pertinentes en lo referente a la entrega, instalación y puesta a punto del equipo médico, y de los bienes de consumo básicos y complementarios para el inicio de la prestación del servicio. El

SUPERVISOR DE OPERACIÓN propuesto no será sujeto de evaluación, sin embargo, deberá cumplir en todo momento con las actividades requeridas en la presente Convocatoria.

Por su parte se le facilitará al proveedor un espacio físico preferentemente accesible al área de quirófanos de la Unidad Médica, a título gratuito y con electricidad, que podrá adecuar y administrar de tal forma que pueda usarse como almacén y resguardo del equipo e insumos propiedad del proveedor, con el que proporcionará el SMI para HERI, durante la vigencia del contrato.

Una vez concluidos los trabajos de la instalación y puesta en uso de los equipos médicos, el administrador del contrato formalizará la entrega recepción de los equipos conforme al **FORMATO T6** "Entrega/Recepción de Equipos", debiendo estar validados por ambas partes, con lo que se oficializa la Entrega recepción.

Las acciones correspondientes para resolver los problemas identificados en la puesta en operación del servicio, no imputables al licitante adjudicado, deberá reportarlo por escrito a más tardar al tercer día natural de tener conocimiento al Administrador del Contrato, adjuntando su acreditación, para lo cual el Área Requirente evaluará su procedencia con la finalidad de dar estar en condiciones de pronunciarse según corresponda, y recibir el equipo médico cuando las causas que generaron el retraso en la recepción queden resueltas.

4.2 Mejoras Tecnológicas de Equipo

En caso de que, durante la vigencia del contrato, existan mejoras tecnológicas acorde con los servicios contratados, sin que se incremente el Precio Unitario, el proveedor podrá proponer al Administrador del Contrato donde se prestan los servicios, el cambio o actualización de los equipos y/o los bienes de consumo señalados; así como del software de los equipos, acompañando a la solicitud, los registros sanitarios, FDA o ISO o CCEE o Certificado de Calidad de buenas Prácticas, catálogos, manuales, etc., de los equipos e insumos que lo requieran para su evaluación, validación y autorización por parte del Jefe de Servicio de Hemodinamia y Radiodiagnóstico de la unidad médica; de considerar viable la propuesta por parte del proveedor, se procedería a realizar el cambio o actualización de los equipos y a suministrar los consumibles y en su caso, el software; así como otorgar la capacitación especifica sobre esta tecnología de innovación al personal del Instituto que lo requiera sin costo adicional, retirando el o los equipos que fueron sustituidos una vez que se tengan en la Unidad los nuevos (de innovación) con actualización del **FORMATO T6** "Entrega/ Recepción de equipos" y sin afectar la continuidad de la prestación del servicio.

4.3 Del Equipo Médico requerido

Para la documentación requerida, deberá considerar las **Normas Oficiales tanto Mexicanas como Internacionales o Especificación Técnica que resulte aplicable a los bienes requeridos,** inciso e) numeral 4.24.3 de las Políticas, Bases y Lineamientos en materia de Adquisiciones, Arrendamientos y Servicios del Instituto Mexicano del Seguro Social (POBALINES).

ANEXOS
DIVISIÓN DE CONTRATOS

4.3.1 El licitante deberá presentar como parte de su Propuesta Técnica, copia simple de los registros sanitarios de al menos el **80%** de la totalidad del equipo, y bienes de consumo básicos y complementarios **ofertados por partida**, en anverso y reverso, vigentes y su última actualización (refrendo o prórroga según corresponda) expedidos por la COFEPRIS, considerando lo señalado en el Anexo Técnico y Términos y Condiciones, en congruencia con lo dispuesto por el artículo 376 de la Ley General de Salud y el artículo 82 del Reglamento de Insumos para la Salud.

Asimismo, el licitante deberá presentar en su propuesta técnica en papel membretado de la licitante, un escrito en el que manifieste que, en caso de resultar adjudicado se compromete a entregar al titular de la Coordinación Técnica de Servicios Médicos Indirectos en copia simple a más tardar a los cinco días naturales siguientes al acto del fallo los Registros Sanitarios del **20%** correspondiente al **100%** del equipo médico, bienes de consumo básicos y complementarios **ofertados por partida que no hubiese entregado** durante el proceso de licitación, dicho escrito deberá estar debidamente firmado por el representante legal del licitante (o el representante común en caso de participación conjunta). Para su aceptación, los Registros Sanitarios deberán cumplir con todos y cada uno de los requisitos establecidos para los mismos en la presente convocatoria.

Adicionalmente, en su propuesta técnica deberá presentar el **Formato T33 "Relación del 20% del equipo, bienes de consumo básico y complementario, pendientes de entrega del registro sanitario"** ofertados por partida, considerados para ser entregados de conformidad al párrafo anterior.

En caso de que el Registro Sanitario presentado por el licitante en los **Anexo T2." Equipo médico de SMI para HERI", Anexo T4." Bienes de Consumo de SMI para HERI"**, no se encuentre dentro del periodo de vigencia señalado en el mismo, conforme al artículo 376 de la Ley General de Salud, el licitante deberá presentar:

a) Copia simple del Registro Sanitario sometido a prórroga.
b) Copia simple del **"Comprobante de Trámite de Prórroga"** emitido por la COFEPRIS, o en su caso, Copia simple de la **"Constancia de Prórroga"** donde se identifique plenamente el número de Registro Sanitario emitida por la COFEPRIS.

Nota: no son válidas "consultas por Internet, capturas de pantalla o cartas dirigidas" a COFEPRIS sin su respuesta en los trámites realizados, la cual no acredite la veracidad del documento.

En el caso de que algún equipo y/o bienes de consumo (básico o complementario), de origen Nacional o Internacional, el licitante advierta que no requiere Registro Sanitario, deberá presentar, Carta de la COFEPRIS manifestando que no requiere registro sanitario.

El no presentar la copia simple del Registro Sanitario vigente o prórroga de este actualizado, o copia simple del comprobante del trámite de prórroga, o la carta de la COFEPRIS en la que se indique que no requiere registro sanitario de aquellos productos que por su naturaleza,

características propias y uso no se consideran como insumos para la salud, se ubicarán en el proceso de contratación y dependiendo del resultado de su revisión, podrá ser causal de desechamiento.

4.3.2. El licitante deberá presentar como parte de su Propuesta Técnica, copia simple de los Certificados de Calidad **ISO-13485:2016 en Sistemas de Gestión de Calidad aplicable para Dispositivos Médicos** a nombre del fabricante o copia simple del Certificado FDA vigente, o el Certificado de Calidad de la Comunidad Económica Europea (CCEE), o Certificado de Calidad de Buenas Prácticas de Manufactura de COFEPRIS, o Ministerio de Salud de Japón, vigente en el idioma del país de origen acompañado de su traducción simple al español de al menos el **80%** del equipo médico, y bienes de consumo básicos y complementarios del **100%** que **oferte por partida** en su propuesta técnica, incluyendo en el **FORMATO T21 "PROPUESTA PARA EVALUACIÓN TÉCNICA / DOCUMENTAL" (presentar formato en PDF y Excel editable).** debidamente referenciados donde se cite el equipo médico y bienes de consumo básicos y complementarios al que corresponde.

Asimismo, el licitante deberá presentar en su propuesta técnica en papel membretado de la licitante, un escrito en el que manifieste que, en caso de resultar adjudicado, previo a la firma del contrato, se compromete a entregar al titular de la Coordinación Técnica de Servicios Médicos Indirectos en copia simple a más tardar a los cinco días naturales siguientes al acto del fallo los Certificados de Calidad del **20%** correspondiente al **100%** del equipo médico, bienes de consumo básicos y complementarios **ofertados por partida que no hubiese entregado** durante el proceso de licitación, dicho escrito deberá estar debidamente firmado por el representante legal del licitante (o el representante común en caso de participación conjunta). Para su aceptación, los Certificados de Calidad deberán cumplir con todos y cada uno de los requisitos establecidos para los mismos en la presente convocatoria.

Adicionalmente, en su propuesta técnica deberá presentar en el **Formato T34 "Relación del 20% de equipo médico, y bienes de consumo básicos y complementarios, pendientes de Certificados de Calidad"**, la relación de los equipos médico, instrumental, bienes de consumo básicos y complementarios ofertado por partida, pendientes de Certificados de Calidad, considerados para ser entregados de conformidad al párrafo anterior, acompañado de su traducción simple al español, solo en caso de estar en idioma diferente, el cual deberá cumplir con el detalle exacto de la denominación distintiva del certificado de calidad presentado en su descripción y estar en hoja membretada de la licitante, debidamente firmado por su representante legal, cumpliendo con todos y cada uno de los requisitos establecidos en el presente numeral, para su posterior entrega mediante copia simple a la Coordinación Técnica de Servicios Médicos Indirectos, toda vez que el licitante haya sido adjudicado en alguna de las partidas.

ANEXOS
DIVISIÓN DE CONTRATOS

El no presentar la copia simple de los documentos correspondientes a los certificados aquí enunciados de al menos el 80% del 100% de equipo que oferte por partida en su propuesta técnica; será causal de desechamiento.

4.3.3 Carta compromiso del Licitante participante en la Instalación de Equipo; se compromete a cumplir cabalmente para la instalación del (de los) equipo(s), para la prestación correcta y oportuna del servicio en el que resulte adjudicado, con todos y cada uno de los requerimientos necesarios, contemplando los espacios físicos del área donde será(n) ubicado(s), así como todas y cada una de las adecuaciones físicas que se requieran para la instalación y óptimo funcionamiento del (de los) equipo(s) ofertado(s), mediante el FORMATO **T19 "Carta compromiso del Licitante participante en la Instalación de Equipo"**, contenido en "FORMATOS de SMI para HERI 2023". El no presentar la carta, será causal de desechamiento.

El licitante adjudicado deberá entregar al Administrador del Contrato, dentro de los 15 días hábiles posteriores a la entrega e instalación de los equipos, los archivos electrónicos con los datos solicitados en el **FORMATO T16 "Relación de Marcas, Modelo y Manual del fabricante del Equipo Médico"**, contenido en "FORMATOS DE SMI para HERI".

La forma de presentación de la propuesta de equipos Médicos en electrónico en CompraNet y para pronta referencia, debe de ser presentada en archivos diferenciados, en donde en cada archivo estarán cada uno de los documentos solicitados en los incisos, debiendo identificar con el número, asignado en el **Anexo T2 Equipo Médico del SMI para HERI 2023**, seguido del nombre del equipo que se esté proponiendo. La carpeta que se esté presentando deberá resaltar los datos y especificaciones solicitadas en cada inciso y que pertenecen al equipo que se esté tratando en cada carpeta.

Ejemplo: Propuesta Técnica/documental, FORMATO T21 "Propuesta Para La Evaluación Técnico/ Documental"

Nombre de la carpeta: "EQUIPOS"

Contenido de la subcarpeta:
EJEMPLO:

"2 Polígrafo para estudios de HEMODINAMIA".



1. Folleto o catálogo o referencia gráfica o Manual idioma de origen y su traducción simple al español (Se acepta portada y página Donde se encuentre referenciada la especificación técnica)
2. Registro Sanitario o Prorroga del registro o DOF (si aplica)
3. FDA o CEE o Buenas Prácticas o CALIDAD/ISO

"7 Equipo para mapeo tridimensional".

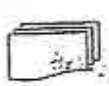

1. Folleto o catálogo o referencia gráfica o Manual idioma de origen y su traducción simple al español (Se acepta portada y página Donde se encuentre referenciada la especificación técnica)

2. Registro Sanitario o Prorroga del registro o DOF (si aplica)
3. FDA o CEE o Buenas Prácticas o CALIDAD/ISO

Y de esta manera debe de presentarse tantas carpetas sean necesarias acordes al número de equipos médicos que se estén proponiendo de acuerdo con el FORMATO **T21 "FORMATO Propuesta para Evaluación Técnico/Documental"**.

5. ADECUACIÓN DEL ÁREA, INSTALACIÓN Y PUESTA A PUNTO DEL EQUIPO MÉDICO

El Instituto facilitará al licitante adjudicado, dentro de los 60(sesenta) días naturales posteriores, contados a partir de la emisión y notificación del fallo, un espacio físico accesible al área de Hemodinámica o Radiología de la Unidad Médica, a título gratuito y con electricidad, que podrá adecuar y administrar de tal forma que pueda usarse como almacén y resguardo del equipo, y bienes de consumo propiedad del proveedor, con el que proporcionará el SMI PARA HERI, durante la prestación del servicio.

a) Para el funcionamiento óptimo del equipo, se deberán considerar las adecuaciones que se requieran, sin que afecten la estructura del lugar, sin costo para el Instituto mediante el FORMATO T31 FORMATO de carta relativo a la obligación del licitante participante, de realizar los trabajos necesarios de adecuación a las instalaciones de cada unidad médica que corresponda", contenido en "FORMATOS" del SMI para HERI 2023, en correspondencia al numeral **4.2.11 "Visita a las Instalaciones Institucionales"** descrito en los Términos y Condiciones del SMI para HERI 2023.

b) La instalación y puesta a punto de los equipos solicitados para la prestación del servicio objeto del servicio, será estricta responsabilidad del licitante adjudicado, cuya supervisión estará a cargo del Supervisor por parte del proveedor, y del Administrador del Contrato, y cuya verificación de condiciones óptimas de operación del equipo, que se realizará en paralelo, estará a cargo del Jefe de Hemodinámica, para lo cual como evidencia firmará por ambos el FORMATO **T6 "Recepción de Equipos"**, contenido en "FORMATOS" del SMI para HERI, con lo que se oficializa la Entrega-recepción.

c) En caso de que el equipo no se encuentre en plena capacidad de funcionamiento se levantará el Acta Informativa para hacer constancia de los motivos y razones de la no aceptación y recepción del equipo, considerándose como notificado el Proveedor a partir de ese momento, el cual deberá subsanar las deficiencias motivos del rechazo del equipo durante las siguientes 48 horas, con la finalidad de que se dé inicio cabal a la prestación del servicio al día natural 61 (sesenta y uno), contados a partir de la emisión y notificación del fallo.

6. BIENES DE CONSUMO BÁSICO Y COMPLEMENTARIO.

6.1 Bienes de Consumo Básico

En este apartado se describen los bienes de consumo básicos, que son aquellos que se utilizan al cien por ciento en los procedimientos del SMI de HERI y se describen en el **ANEXO T4 "Bienes de Consumo del SMI para HERI 2023"** del presente documento, que el proveedor deberá suministrar

ANEXOS
DIVISIÓN DE CONTRATOS

para llevar a cabo los procedimientos diagnósticos y terapéuticos indicados en el **ANEXO T1 Requerimiento del SMI para HERI 2023**

Debe de considerarse la dotación para procedimientos de urgencia, así como aquellos que por su característica médica no puedan ser programados, mismos que serán previstos de mutuo acuerdo con los Jefes de Servicio para su abasto permanente.

El licitante adjudicado deberá tener a disposición la primera entrega de bienes de **consumo básicos**, estos deberán entregarse a partir del **día 50 (cincuenta)** natural posterior a la emisión y notificación del fallo, en cada uno de los OOAD/UMAE, según **ANEXO T 1** "Requerimientos de SMI para HE 2023", y se hará constar en el **FORMATO T10** "Control de Entrega Recepción de Bienes de Consumo Básico", para control interno de la Unidad Médica. Este control no representa ninguna responsabilidad de resguardo de insumos o considerarse para fines de facturación y pago para el Instituto.

Los licitantes adjudicados deberán presentar todas las marcas y modelos de los bienes de consumo que utilizan al inicio de la prestación del servicio, así como las especificaciones del contacto del fabricante o distribuidor de los mismos **FORMATO 16. RELACIÓN DE MARCAS, MODELO Y MANUAL DEL FABRICANTE DEL EQUIPO MÉDICO Y BIENES DE CONSUMO".** Este deberá ser entregado a más tardar 15 (quince) días naturales antes a la puesta a punto, al jefe del servicio que sea designado por parte de la Unidad Médica, con firma de recepción del servidor público dando total certeza de conocimiento de los bienes que pueden solicitar.

Las dotaciones subsecuentes de los bienes de consumo básicos se efectuará por lo menos 7 días naturales antes de la fecha de programación de los procedimientos, la cual corresponderá al consumo estimado de estos días conforme a lo establecido en el **FORMATO T10** "Control de Entrega Recepción de Bienes de Consumo Básico", Se deberá garantizar la disponibilidad de los bienes de consumo básicos y complementarios en condiciones óptimas de envase, embalaje a prueba de humedad y de polvo, con el fin de preservar la esterilidad, calidad y condiciones adecuadas durante el transporte y el almacenaje y deberán contener en idioma español la siguiente información:

- Descripción completa del bien de consumo (marca y lote)
- Cantidad
- Fecha de fabricación y caducidad
- País de origen del bien de consumo
- Condiciones de almacenamiento

Lo anterior para que los bienes de consumo se entreguen al momento del procedimiento de Hemodinamia y Radiodiagnóstico Radiologia Intervencionista, deberán ser nuevos y en óptimas condiciones para su uso, de acuerdo con el tipo de procedimiento programado en cada OOAD/ UMAE.

Los bienes de consumo deberán ser estrictamente compatibles con el equipo médico relacionado y entre sí y el equipo en propiedad del Instituto referido en el **Anexo T20 "Equipos en propiedad del IMSS para HERI 2023"** y el ofertado, para el desarrollo y cumplimiento del procedimiento de Hemodinamia y Radiología Intervencionista, estos deberán cumplir con las especificaciones técnicas y de control de calidad requeridas para la prestación del servicio a fin de obtener resultados de calidad y seguridad para el paciente. Estos deberán ser entregados en las Unidades Médicas de acuerdo con el **ANEXO T 12 "Catálogo de Unidades Médicas de SMI para HERI 2023"**.

El Jefe de Servicio o el servidor público que se designe en sustitución de éste, de Hemodinamia y Radiodiagnóstico, verificará la: cantidad, fecha de fabricación y caducidad, país de origen del bien de consumo y condiciones de almacenamiento, así como la existencia del inventario o stock de los bienes de consumo, de manera aleatoria por lo menos una vez a la semana, a fin de garantizar la realización de los procedimientos programados en ese mismo lapso. Esta verificación de inventario no deberá ser considerada para efectos de facturación y pago del licitante adjudicado; así mismo, se deberá asegurar un stock de insumos con el que deban contar las unidades ante una eventualidad de algún procedimiento.

En el caso de pacientes fuera de programación, estos deberán ser considerados en el stock, el cual deberá ser calculado en coordinación y de mutuo acuerdo con el Jefe de Servicio o el servidor público que se designe en sustitución de éste, de Hemodinamia y Radiodiagnóstico el licitante adjudicado, tomando en cuenta la productividad, tendencia e histórico de servicios integrales en años previos.

El licitante adjudicado entregará 30 (treinta) minutos antes de cada procedimiento, a través de su técnico, los bienes de consumo del inventario existente en la Unidad Médica de que se trate, estériles, completos y requeridos para los procedimientos contratados, conforme al **ANEXO T4** "Bienes de Consumo de SMI para HERI 2023". Lo anterior en el entendido de que cada unidad contará con un stock **suficiente** según lo solicitado en los párrafos previos.

Si por causas imputables al proveedor se diera la cancelación de algún procedimiento programado, por falta de bienes de consumo **básicos o complementarios** se reprogramará y se realizará sin costo para el Instituto. Dicha incidencia se hará constar en la Bitácora de Visitas del Supervisor y en el **FORMATO T15 "Reporte de Incidencias"**.

Si alguno de los bienes de consumo básico o complementario presentara alguna falla o defecto, el proveedor deberá sustituirlo de inmediato por otro de iguales características y calidad a las requeridas, sin repercutir en el costo del procedimiento.

El proveedor del servicio está obligado a proporcionar los bienes de consumo complementarios, **ANEXO T4 "Bienes de Consumo del SMI para HERI 2023"** relacionados con la cartera de servicios de cada unidad médica, **ANEXO T1 "Requerimientos de SMI para HERI 2023"**, y serán foliados y facturados por separado.

ANEXOS
DIVISIÓN DE CONTRATOS

Para la documentación requerida, deberá considerar lo siguiente:

Para la documentación requerida, deberá considerar las Normas oficiales tanto mexicanas como Internacionales o Especificación Técnica que resulte aplicable a los bienes requeridos, inciso e) numeral 4.24.3 de las Políticas, Bases y Lineamientos en materia de Adquisiciones, Arrendamientos y Servicios del Instituto Mexicano del Seguro Social (POBALINES) y anexar lo siguiente:

6.1.1. El licitante deberá presentar como parte de su Propuesta Técnica, copia simple de los registros sanitarios de al menos el 80% de la totalidad del equipo, y bienes de consumo básicos y complementarios ofertados por partida, en anverso y reverso, vigentes y su última actualización (refrendo o prórroga según corresponda) expedidos por la COFEPRIS, considerando lo señalado en el Anexo Técnico y Términos y Condiciones, en congruencia con lo dispuesto por el artículo 376 de la Ley General de Salud y el artículo 82 del Reglamento de Insumos para la Salud.

Asimismo, el licitante deberá presentar en su propuesta técnica en papel membretado de la licitante, un escrito en el que manifieste que, en caso de resultar adjudicado se compromete a entregar al titular de la Coordinación Técnica de Servicios Médicos Indirectos en copia simple a más tardar a los cinco días naturales siguientes al acto del fallo los Registros Sanitarios del **20%** correspondiente al **100%** del equipo médico, bienes de consumo básicos y complementarios **ofertados por partida que no hubiese entregado** durante el proceso de licitación, dicho escrito deberá estar debidamente firmado por el representante legal del licitante (o el representante común en caso de participación conjunta). Para su aceptación, los Registros Sanitarios deberán cumplir con todos y cada uno de los requisitos establecidos para los mismos en la presente convocatoria.

Adicionalmente, en su propuesta técnica deberá presentar el **Formato T33 "Relación del 20% del equipo, bienes de consumo básico y complementario, pendientes de entrega del registro sanitario"** ofertados por partida, considerados para ser entregados de conformidad al párrafo anterior.

En caso de que el Registro Sanitario presentado por el licitante en los **Anexo T2." Equipo médico de SMI para HERI", Anexo T4." Bienes de Consumo de SMI para HERI"**, no se encuentre dentro del periodo de vigencia señalado en el mismo, conforme al artículo 376 de la Ley General de Salud, el licitante deberá presentar:

b) Copia simple del Registro Sanitario sometido a prórroga.
c) Copia simple del **"Comprobante de Trámite de Prórroga"** emitido por la COFEPRIS, o en su caso, Copia simple de la **"Constancia de Prórroga"** donde se identifique plenamente el número de Registro Sanitario emitida por la COFEPRIS.

Nota: no son válidas "consultas por Internet, capturas de pantalla o cartas dirigidas" a COFEPRIS sin su respuesta en los trámites realizados, la cual no acredite la veracidad del documento.

En el caso de que algún equipo y/o bienes de consumo (básico o complementario), de origen Nacional o Internacional, el licitante advierta que no requiere Registro Sanitario, deberá presentar, Carta de la COFEPRIS manifestando que no requiere registro sanitario.

El no presentar la copia simple del Registro Sanitario vigente o prórroga de este actualizado, o copia simple del comprobante del trámite de prórroga, o la carta de la COFEPRIS en la que se indique que no requiere registro sanitario de aquellos productos que por su naturaleza, características propias y uso no se consideran como insumos para la salud, se ubicarán en el proceso de contratación y dependiendo del resultado de su revisión, podrá ser causal de desechamiento

Para efectos de evaluación se requiere presentar el contenido referenciado de los folletos, catálogos o referencia gráfica de los Bienes de Consumo, y en caso de estar en idioma del país de origen, deberá presentar su traducción simple al español, aceptando únicamente la Portada del documento sustento de la referencia, así como la página donde se encuentre la especificación y/o característica técnica solicitada, conforme a lo establecido en el **ANEXO T4 "Bienes de Consumo del SMI para HERI 2023" ", y en el FORMATO T21 "PROPUESTA PARA EVALUACIÓN TÉCNICA /DOCUMENTAL"** (presentar FORMATO en PDF y Excel editable).

6.1.2. El licitante deberá presentar como parte de su Propuesta Técnica, copia simple de los Certificados de Calidad **ISO-13485:2016** en **Sistemas de Gestión de Calidad aplicable para Dispositivos Médicos** a nombre del fabricante o copia simple del Certificado FDA vigente, o el Certificado de Calidad de la Comunidad Económica Europea (CCEE), o Certificado de Calidad de Buenas Prácticas de Manufactura de COFEPRIS, o Ministerio de Salud de Japón, vigente en el idioma del país de origen acompañado de su traducción simple al español de al menos el **80%** del equipo médico, y bienes de consumo básicos y complementarios del **100%** que **oferte por partida** en su propuesta técnica, incluyendo en el **FORMATO T21 "PROPUESTA PARA EVALUACIÓN TÉCNICA / DOCUMENTAL" (presentar formato en PDF y Excel editable).** debidamente referenciados donde se cite el equipo médico y bienes de consumo básicos y complementarios al que corresponde.

Asimismo, el licitante deberá presentar en su propuesta técnica en papel membretado de la licitante, un escrito en el que manifieste que, en caso de resultar adjudicado, previo a la firma del contrato, se compromete a entregar al titular de la Coordinación Técnica de Servicios Médicos Indirectos en copia simple a más tardar a los cinco días naturales siguientes al acto del fallo los Certificados de Calidad del **20%** correspondiente al **100%** del equipo médico, bienes de consumo básicos y complementarios **ofertados por partida que no hubiese entregado** durante el proceso de licitación, dicho escrito deberá estar debidamente firmado por el representante legal del licitante (o el representante común en caso de participación conjunta). Para su aceptación, los Certificados de Calidad deberán cumplir con todos y cada uno de los requisitos establecidos para los mismos en la presente convocatoria.

Adicionalmente, en su propuesta técnica deberá presentar en el **Formato T34 "Relación del 20% de equipo médico, y bienes de consumo básicos y complementarios, pendientes de Certificados de**

Calidad", la relación de los equipos médico, instrumental, bienes de consumo básicos y complementarios ofertado por partida, pendientes de Certificados de Calidad, considerados para ser entregados de conformidad al párrafo anterior, acompañado de su traducción simple al español, solo en caso de estar en idioma diferente, el cual deberá cumplir con el detalle exacto de la denominación distintiva del certificado de calidad presentado en su descripción y estar en hoja membretada de la licitante, debidamente firmado por su representante legal, cumpliendo con todos y cada uno de los requisitos establecidos en el presente numeral, para su posterior entrega mediante copia simple a la Coordinación Técnica de Servicios Médicos Indirectos, toda vez que el licitante haya sido adjudicado en alguna de las partidas.

El no presentar la copia simple de los documentos correspondientes a los certificados aquí enunciados de al menos el 80% del 100% de equipo que **oferte por partida** en su propuesta técnica; será causal de desechamiento.

6.2 BIENES DE CONSUMO COMPLEMENTARIO

Los Bienes de Consumo Complementarios son aquellos insumos que son de uso ocasional o poco frecuente, deberá ajustarse a los requerimientos establecidos para cada Unidad Médica con base al **ANEXO T1 "Requerimientos de SMI para HERI 2023"** debiéndose entregar a solicitud del Administrador del Contrato y se hará constar en el **FORMATO T9 "Control Semanal de Dotación de Bienes de Consumo Complementarios"**.

Lo anterior para que los bienes de consumo se entreguen al momento del procedimiento, nuevos y en óptimas condiciones para su uso, de acuerdo con el tipo de procedimiento programado en cada Unidad Médica.

El licitante adjudicado del servicio está obligado a tener disponible y proporcionar los diferentes bienes de consumo complementarios necesarios en el momento en el que se lleva a cabo el procedimiento, sumándose el precio de este insumo al precio unitario del procedimiento programado, **ANEXO T1** "Requerimientos de SMI para HERI 2023" y **ANEXO T4** "Bienes de Consumo del SMI para HERI 2023".

El proveedor del servicio está obligado a proporcionar los bienes de consumo complementarios, **ANEXO T4** "Bienes de Consumo del SMI para HERI 2023" relacionados con la cartera de Servicios de cada Unidad Médica, **ANEXO T1** "Requerimientos de SMI para HERI 2023.

Catálogo de Bienes de Consumo Complementarios:

CLVSI	PROCEDIMIENTO
60.01.801	Accesorios para cierre de defectos septales. Sistemas para liberación de oclusores septales o de conducto arterioso.
60.01.802	Adicional de extensión iliaca para endoprótesis.
60.01.803	Aguja para punción transeptal por radiofrecuencia.

CLVSI	PROCEDIMIENTO
60.01.806	Balón coronario con medicamento (paclitaxel o sirolimus) diversas medidas de 2.0 a 4.0 mm de diámetro y longitudes desde 10 mm a 30 ó 40 mm de longitud o BALON CORONARIO CON MEDICAMENTO PACLITAXEL DE 2.0 A 4.0 MM DE DIAMETRO Y LONGITUDES DE 80 MM, 100 MM, 120 MM Y 150 MM.
60.01.807	Balón coronario con aterotomos. Indicado para reestenosis o lesiones calcificadas. Diámetros de 2.00 a 4.00 Longitudes de 6, 10 y 15 mm.
60.01.808	Balón de contra pulsación de 30, 40 o 50 cc.
60.01.809	Estructura metálica circundante o con líneas de protuberancias. Indicado para reestenosis o lesiones no dilatables , Diámetro de 2.00 a 3.50. Longitudes de 6 u 8 a 15 ó 16mm o de 10 a 20 mm.
60.01.810	Balón neurológico para remodeling o prueba de oclusión intracraneal.
60.01.811	Balón de doble lumen para remodeling con lumen independiente para laguía para neuro intervencionismo de diversas medidas.
60.01.814	Balón periférico infra popliteo compatible con cuerda guía 0.014", longitud de hasta 220 mm, diferentes diámetros o balon periferico infrapopileno compatible con cuerda guía 0.014".
60.01.815	Balón periférico pediátrico diferentes medidas.
60.01.816	Balones de angioplastia coronaria de alta presión No complaciente.
60.01.817	Balones periféricos en diversos diámetros y longitud es (2 ó 2.5 mm a 10mm de diámetro y 2 ó 3 ó 18 cm de longitud) de bajo perfil para introductores 4 a 9 fr. Ó balones semi complacientes. Con sistema 0.014 o 0.018 de 1.5 mm a 4mm de diámetro y de 40 a 220 mm de longitud.
60.01.818	Banda de compresión radial.
60.01.819	Bolsa estéril para tubo de fluoroscopio.
60.01.820	Cables conectores de electrofisiología (de alta densidad en un solo catéter).
60.01.821	Cables conectores para catéter de electrofisiología.
60.01.822	Camisas transeptales diversas curvas de 6 a 8.5 Fr. Diversas longitudes
60.01.823	Catéter balón periférico no complaciente o alta presión de 1.5 mm a 4 u 8 mm de diámetro para guia 0.014"presentar medidas intermedias y de 20 a 200 mm o 220mm de longitud. Uso: angioplastia percutánea transluminar de vasos periféricos infrapoplíteos.
60.01.824	Catéter balón periférico no complaciente o alta presión de 3mm a 12 mm de diámetro para guía 0.035"presentar medidas intermedias y de 20 a 80 ó 100 ó 120 ó 200 mm o 220mm de longitud.uso: angioplastia percutánea transluminar de vasos periféricos femorales o CATÉTER BALÓN PERIFÉRICO NO COMPLACIENTE DE 3, 4 , 5 , 6, 7 , 8, 9,10 Y 12MM DE DIÁMETRO Y DE 20 A 200 MM DE LONGITUD.
60.01.825	Catéter con lazo y/o canastilla de diversas medidas para extracción de cuerpo extraño.
60.01.826	Catéter de ablación 7fr punta de 8 mm curvas pequeña a grande. Ó Catéter de ablación 7fr punta de 4 a 8 mm curvas pequeña a grande.
60.01.827	Catéter de ablación 7 a 8 fr punta irrigada curva pequeña a grande.
60.01.828	Catéter de ablación irrigada convencional.
60.01.832	Catéter de mapeo de alta densidad, compatible el navegador ofertado y con cable conector respectivo.
60.01.833	Catéter de perfusión distal con 4 marcas radiopacas.

CLVSI	PROCEDIMIENTO
60.01.835	Catéter diagnóstico para la curva pigtail o multi propósito o catéter para angiografía y arteriografía por técnica percutánea. De politetrafluoretileno, alto flujo recto a 145 grados. Tipo: Pigtail. Longitud 110 cm calibre 6 fr.
60.01.836	Catéter guía teflonado ó semihidrofilico ó hidrofilico 5 ó 6 ó 7 u 8 fr.
60.01.837	Catéter guía multiproposito 5, 6, 7 y 8 Fr.
60.01.838	Catéter guía renal.
60.01.839	Catéter para adquisición de imágenes en OCT. Intravascular ó Catéter de Ultrasonido Intracoronario de tipo mecánica rotatoria de 60 Mhz, de alta definición.
60.01.840	Catéter para dilatación de arteria coronaria, con globo de alta presión, de 1.20 a 4.0 mm de diámetro por 8 a 30 mm de longitud, 130 a 150 cm de largo, con sistema montado en guía "over the wire".
60.01.841	Catéter para seno coronario de 5 a 7Fr.
60.01.842	Catéter para septostomía auricular con navaja de 1 a 2 cm y longitud de 68 a 110 cm, calibre 5 a 6Fr. O Catetér para septostomia con globo no complaciente, con punta angulada desechable en 5 y 6 fr, o 060.167.4575 Para septostomía auricular, con navaja de 1 cm desechable.Longitud: Calibre:110 cm. 5 Fr.Pieza. ó Z-5 9.5mm x 0.9cm x 50cm (5 fr) y Catéter Z-5 13.5mm x 1.35cm x 50cm (6 fr).
60.01.845	Catéter para ultrasonido intracoronario.
60.01.846	Catéter para ultrasonido intravascular periférico. NO EN PEDIATRICOS
60.01.847	Catéter tipo Berman para angiografía de 4 y 5 fr.
60.01.848	Catéteres diagnostico convencional distintos de 4 a 8 Fr. Y hasta 110 cms. de longitud.
60.01.849	Catéteres diagnósticos para electrofisiología tetra polar de 5 a 6 fr.
60.01.850	Catéteres diagnósticos para electrofisiología decapolar en 5 ó 7fr. (seno coronario).
60.01.851	Catéteres diagnósticos para electrofisiología, dúodecapolar en 5 a 7fr.
60.01.856	Coils diversas morfologías y medidas sistema liberación controlada o reposicionable 0.018" a 0.035" con fibra sintética y retráctil.
60.01.857	Coils o espirales de liberación no controlada o "empujable" de diversa variedad de forma, tamaño, grosor y tipo.
60.01.858	Coils neurovasculares diversas morfologías, sistema 0.010" ó 0.0108" ó 0.0115" ó 0.0125" ó 0.0135" ó 0.0145" ó 0.020" o coils con diametro externo de 0.0145 toda vez que lo solicitados de 0.020
60.01.859	Colchón térmico para paciente neonato, lactante y pediátrico. (No requiere referenciación).
60.01.861	Consumibles para electrocoagulación: electrodo neutro con dos áreas de contacto y lápiz de electrocirugía o electrodo neutro de dos areas y un lapiz de electrocirugúia con 2 botones.
60.01.862	Controlador manual estéril para sistema de inyección de solución salina y medio de contraste con flujo variable.
60.01.863	Cuerda guía 0.018 ó 0.014" punta recta con alto gramaje.
60.01.864	Cuerda guía especial para implante de válvula aortica de alto soporte de diámetro de 0.035" y longitud opcional de 260cm ó 275 ó 300 cm, la cual previene la perforación del ventrículo.
60.01.865	Cuerda guía con recubrimiento de politetrafluoretileno, con punta en "J" de 3 mm en la curva,0.035"longitud opcional de 150, 260 ó 300 cm. Estéril y desechable.
60.01.867	Cuerda o guía vascular de 0.018" con alma de nitinol, punta suave y longitud opcional de 60cm ó 110 ó 150 ó 200 ó 260 ó 300 cm.

CLVSI	PROCEDIMIENTO
60.01.868	Cuerdas guía para angioplastia coronaria, con punta recta flexible, rígida alto gramaje 6 a 14 gramos de 0.014" de diámetro ó punta cónica de 1 a 6 gramos y 180cm o 190cm de longitud o CUERDAS GUÍA PARA ANGIOPLASTIA CORONARIA, CON PUNTA RECTA FLEXIBLE, EXTRA RÍGIDA DE 0.014" DE DIÁMETRO Y 182 CM DE LONGITUD
60.01.869	Dispositivo de trombectomía periférica farmaco e hidromecanica (reolitica) con aspiración
60.01.870	Dispositivo de trombólisis ultrasónica periférica(incluye sonda y consola), o balon periférico para litotrisia ultrasónica, incluye el uso de la consola.
60.01.871	Dispositivo hemostático para cierre vascular a base de colágeno o acido poliglicolico o cierre vascular con vaina introductora femoral incluida, un obturador, un predilatador, alambre guía y un sistema (SIS) para el cierrre de 7fr.
60.01.872	Dispositivo oclusor vascular de aleación de níquel y titanio para oclusión vascular de diversos tipos y medidas, incluye el sistema liberador.
60.01.873	Dispositivo para cierre vascular a base de suturas pre montadas de monofilamento de polipropileno para cerrar calibres 5, 6, 7 y 8 fr.
60.01.874	Diversor de flujo para aneurismas intracraneales de diversos tamaños en calibre y longitudes a elección del neurointervensionista.
60.01.875	Ecorealsador.o eco contraste; substancia que se inyecta durante una ecocardiografía realza la calidad de las imágenes obtenidas con la ecografía.
60.01.876	Electrodo marcapaso con globo distal.
60.01.877	Electrodo para marcapaso temporal bipolar.
60.01.878	Endoprótesis para aneurisma aorto torácica con sus accesorios para la colocación. Diversas medidas.
60.01.879	Endoprótesis torácica segmento diversas medidas (para extensión en caso de requerirse) sin accesorios.
60.01.881	Extensión coaxial de catéter guía coronario de rápido intercambio de 5, 5.5, 6, 7 y 8Fr ó de 6 a 8 Fr o cateter guía intermedio de 0.057" o EXTENSION COAXIAL DE RAPIDO INTERCAMBIO DE CATETER GUIA CORONARIO DE 6FR, LONGITUD PROXIMAL DE 120 CM
60.01.883	Extensión de presión de 15cm o extensión de presión de 15 o 25cm.
60.01.884	Extensión, "Cuff o Manguito, que funciona como extensión proximal de endoprótesis aortica, torácica y abdominal".
60.01.885	Extractor de trombos intracoronario.
60.01.886	Extractor manual de trombos pulmonares 5 Fr a 8Fr de 150cm de longitud.
60.01.887	Sistema de protección distal (tipo filtro 3-7 mm) o Sistema de protección distal (tipo filtro 3.5 mm).
60.01.889	Frasco con embolizante adhesivo N-butil cianoacrilato uso endovascular o FRASCO EMBOLIZANTE ADHESIVO N-BUTIL-2 CIANOACRILATO.
60.01.890	Frasco de embolizante graso a base de Lipiodol.
60.01.891	Frasco de micropartículas embolizantes viales de diferentes calibres en micras (200 a 1000micras)de alcohol polivinílico.
60.01.893	Guía de alto soporte.
60.01.894	Guía de presión. Floppy de .014 por 185 o 190cm de longitud o micro catéter con punta de Medición de la Reserva de Flujo coronario Fraccional o guia floppy de 0.014" por 182 cm de longitud
60.01.895	Guía de punción transeptal por radiofrecuencia.
60.01.896	Hidrocoil o coil bioactivo ó con PGLA, con sistema liberador de diversas medidas.
60.01.897	Introductor 18 fr.

ANEXOS
DIVISIÓN DE CONTRATOS

CLVSI	PROCEDIMIENTO
60.01.898	Introductor de catéter arterial o venoso con alma metálica. Por técnica percutánea, longitud 25 a 45cm calibre. 5,6,7 y 8 fr o INTRODUCTOR DE CATETER ARTERIAL O VENOSO LONGITUD DE 25 CM, CALIBRE 5, 6 O 7 FR
60.01.899	Introductor de catéter arterial o venoso femoral, por técnica percutánea pediátrico, 4, 5 y 6 French, longitud 5cm opcional a 14 cms.
60.01.900	Introductor de catéter arterial o venoso femoral, por técnica percutánea, 4, 5, 6, 7, 8 French, longitud opcional de 10 ó 16 ó 25 cms. Con guía vascular 0.021 a 0.032".
60.01.901	Introductores de catéter arterial por técnica radial con recubrimiento opcional hidrofílico, teflonado o semihidrofílico, longitud opcional de 7 ó 10 ó 11 ó 16 o 25cm calibre. 4, 5, 6 . Con guía vascular con recubrimiento opcional hidrofílico, teflonado ó semihidrofílico, 0.018 a 0.025.
60.01.902	Introductor Guía Largo para acceso femoral y distal arterial de 90 o 100 cms. 7 u 8 Fr.
60.01.903	Introductor largo deflectable 8 y 8.5 fr. interno, diversas curvas, 63 a 71 cm.
60.01.906	Introductor pediátrico 4 y 5 fr.
60.01.907	Introductor de catéter arterial o venoso. Por técnica percutánea, longitud opcional de 10 ó 11 o 16 ó 25 cm calibre. Dentro del rango de 4 a 14Fr.
60.01.908	Jeringa para angiocardiografía, de 100 a 150 ml de capacidad o Jeringa para angiocardiografía, de 150 ml de capacidad
60.01.909	Jeringa para sistema de inyección de medio de contraste por flujo variable.
60.01.910	Jeringas de plástico para insuflar el globo del catéter de dilatación de arterias coronarias para mantener y medir la presión.
60.01.911	Kit de Catéter Swan Ganz incluye: introductor y catéter para medición de presión por termo dilución.
60.01.912	Kit de pericardiocentésis. Incluye: 1 Aguja de 22 G., 1 aguja de 25 G., 1 jeringa de 12 mm., 1 jeringa de 20 cc., 1 jeringa de 60 cc, 1 bisturí y 1 aguja de 3-0 curva con sutura. (puede variar según tecnología de cada fabricante siempre que tengan la misma funcionalidad y sean compatibles sus elementos).
60.01.913	Kit para administración de solución salina y medio de contraste por flujo variable: Incluye 1 Manifold, tubo de solución salina y una jeringa de mano, ó Kit con jeringa de 150 ml, tubo de solución salina y contraste.
60.01.915	Líquido embolico a base de alcohol etilvinílico evoh como polímero embolizante, dimetilsulfóxido (dmso) como solvente con tantalio o yodo.
60.01.917	Manguera para irrigación para catéter de ablación.
60.01.918	Manifold angiográfico de tres vías.
60.01.920	Mantas para calentamiento pre, per y trans operatorio (diferentes diseños y tamaños o de acceso multiple). (No requieren referenciación).
60.01.921	Medio de contraste hidrosolubles no iónico en concentración de 300 a 370 mg/ml, ioversol, iopamidol, iohexol, iopromida, iobitridol. Frasco con 100 ml o iónico de baja osmolaridad, ioxaglato de sodio y meglumina, concentración 320mg/ml, presentación 100ml.
60.01.922	Micro catéter con cuerpo enmallado de acero inoxidable de punta desprendible.
60.01.923	Micro catéter coronario para oclusiones crónicas.
60.01.924	Micro catéteres convencionales preformados 2.7 ó 2.8 Fr.
60.01.925	Microcatéter coronario para oclusiones totales crónicas y angioplastía compleja con recubrimientro hidrofílico de alta duración, longitud de 130 a 150cm, con capacidad de torque y punta cónica.

CLVSI	PROCEDIMIENTO
60.01.926	Microcatéteres de infusión para espirales (coils) para embolización endovascular intracraneal, de 0.010"/.020" (0.038 mm), con cuerpo enmallado, diámetro interno de 0.014"/.018" (0.035 mm), recubrimiento hidrofílico o Microcateter de infusión para espirales (coils) para embolización intracraneal, con recubrimiento hidrofílico punta recta, longitud de la punta de 3.0 cm y longitud total de 165 cm, diametro interno de 0.013" con cuerpo enmallado.
60.01.927	Microcatéteres flujo dependiente de 1.2 Fr, 1.5 Fr, 1.8 Fr, 2.1Fr. , compatibles con dimetilsulfóxido (DMSO) con o sin punta distal desprendible.
60.01.930	Microcatéteres para infusión de líquido embolizante compatibles con dimetil sulfoxido (DMSO) de 0.010 o 0.014 0 0.018 con punta preformada: recta o en 45 grados o en 90 grados.
60.01.931	Micro guía de 0.014", longitudes de 150 ó 180 ó 182 ó 300 cm con recubrimiento hidrofílico diferentes características de navegabilidad y diferentes puntas.
60.01.933	Microguías 0.007" ó 0.008" a 0.014"llevar medidas intermedias, cortas de 150 cm o microguía hidrofolica de 0.007 o 0.008" por 150 o 200 cm de longitud total.
60.01.934	Micro guías hidrofílicas, diámetro 0.008" longitud 150 a 300 cms. diferentes características de navegabilidad y diferentes puntas.
60.01.935	Micro guías hidrofílicas, diámetro 0.010" longitud 150 a 300 cms. diferentes características de navegabilidad y diferentes puntas o Microguías hidrofílicas, diámetro 0.010" longitud 150 O 200 cms diferentes características de navegabilidad y diferentes puntas o MICROGUIA HIDROFILICA DE 0.016 " POR 200 CM DE LONGITUD TOTAL
60.01.938	Micro guías hidrofílicas, diámetro 0.018" longitud 150 a 300 cms. diferentes características de navegabilidad y diferentes puntas o MICROGUIA HIDROFILICA DE 0.016 " POR 200 CM DE LONGITUD TOTAL
60.01.941	Paquete universal de ropa.
60.01.942	Parche hemostático con trombina y antibacteriano.
60.01.943	Pig tail centimetrado 5 Fr.
60.01.944	Prótesis endovascular coronaria (stent medicado) con: revestimiento de everolimus en platino cromo, zotarolimus en cromo cobalto, everolimus en cromo cobalto. Cada una de las plataformas en diversas medidas o protesis endovascular coronaria de platino cromo (stent medicado) con liberacion de everolimus, medidas de 38mm de longitud por 4.00 mm de diametro o PROTESIS ENDOVASCULAR CORONARIA DE PLATINO CROMO (STENT MEDICADO) CON LIBERACION DE EVEROLIMUS, MEDIDAS DE 8 A 38 MM DE LONGITUD POR 2.25 A 4.00 MM DE DIAMETRO
60.01.945	Prótesis endovascular coronaria (stent medicado) con: revestimiento de everolimus en platino cromo polímero bioabsorbible. O Prótesis endovascular coronaria (stent medicado) con revestimiento de everolimus o sirolimus, en platino-cromo o en cobalto-cromo, con polímero bioabsorbible.
60.01.946	Prótesis endovascular dedicado a bifurcación de diversas aleaciones y liberador de medicamento (Paclitaxel o sirulimus) auto expandibles o liberación con balón.
60.01.947	Prótesis vascular intracraneal o Microstent para aneurisma vascular de diversos diámetros y longitudes a elección del neurointervencionista.
60.01.948	Rotador de cuerda guía para angioplastia coronaria de 0.014" de diámetro. Tipo: pin-vice. Desechable o KIT DE VALVULA EN "Y" QUE INCLUYE, VALVULA, ROTOR E INSERTOR.
60.01.949	Set de micro punción.
60.01.950	Sistema liberador para coils, o Sistema liberador para coils fibrados de liberación controlada (o reposicionables) o sistema de coil empujable de 0.018" diametro maximo de 6mm y longitud del coil de. 6.5 mm.
60.01.951	Sistema de aspiración de trombo con bomba eléctrica de vacío para procedimientos periféricos. (el proveedor deberá suministrar la bomba eléctrica de vacío.

CLVSI	PROCEDIMIENTO
60.01.953	Sistema de protección distal (tipo filtro 3-7 mm) ó protección proximal 8 o 9 fr. (tipo oclusor de carótida) o sistema de proteccion distal con perfil de cruce o SISTEMA DE PROTECCIÓN DISTAL DE 190 CM DE LONGITUD, CON PERFIL DE CRUCE DE 3.2 FR. Ó Sistema de proteccion distal (filtro de 3.5-5.5 mm)
60.01.954	Sistema de recuperación de cuerpos extraños de 4mm a 12 mm incluir medidas Intermedias.
60.01.955	Sistema introductor largo o vaina de acceso vascular.
60.01.956	Sonda para eco intracardiaco (Incluye uso de equipo para eco intracardiaco)compatible el sistema ofertado de mapeo 3D u otros procedimientos estructurales compatibles con el equipo ultrasonido intracardiaco ofertado.
60.01.957	Stent periférico autoexpandible cubierto con PTFE o ePTFE o Stent premontado en balon cubierto de PTFE. O Stent autoexpandible cubierto con PET.
60.01.958	Stent carotideo auto expandible diversos diámetros y longitudes.
60.01.959	Stent periférico autoexpandible cubierto con ptfe o ePTFE o stent premontado en balon cubierto de PTFE. O stent autoexpandible cubierto con pet(USO Coronario).
60.01.961	Stent diferentes diámetros y longitudes, auto expandible, de nitinol y marcas de tantalio, compatible con cuerda guía 0.035",0.014", 0.018". (para uso vascular general) o stent diferentes diametros y longitudes, autoexpandible, de nitinol y marcas de titalio, compatible con cuerda guía 0.035" o 0.014"(para uso vascular general).
60.01.962	Stent no medicado diferentes diámetros y medidas.
60.01.964	Stent carotideo auto expandible diversos diámetros y longitudese con aleación de Nitinol compatible con cuerda guía ,0.014", 0.018" radiopaco y flexible o stent periferico autoexpandible con aleacion de nitinol autoexpandible, diseño de arquitectura de stent (para carotida) compatible con cuerda guia 0.035" o 0.014" radiopaco y flexible.
60.01.965	Stents periféricos , desmontado. Para expandir entre 8 Y 12 mm y 14 a 25mm de diámetro y longitud entre 36 a 50 mm. o stent periferico autoexpandible con aleacion de nitinol autoexpandible, diseño de arquitectura de stent (para carotida) compatible con cuerda guia 0.035" o 0.014" radiopaco y flexible.
60.01.966	Stent periférico medicado, diversos diámetros y longitudes.
60.01.967	Stent periférico renal rapido intercambio compatible con sistema 0.014 y/o 0.018 premontado en balón diversos diametros y longitudes..
60.01.969	Transductor de presión compatible con el polígrafo.
60.01.970	Tubo para muestra de sangre para medición de tiempo de coagulación activada o analizador con tecnologia basada en cubeta.
60.01.972	Vial de micro esferas embolizantes (opciones, hydrogel o recubrimiento de Polyzene-F) o microesferas con nucleo de hidrogel
60.01.976	Catéter para angiografía y arteriografía por técnica percutánea. De politetrafluoretileno, alto flujo angulado a 145 grados. Tipo: Pigtail. Longitud 110 cm calibre 5 a 6 fr.
60.01.977	Catéter para cateterización percutánea cal 4 a 6 fr., longitud 65 a 110 cm. Tipo: MPA, Pigtail, NIH o recto diversas curvas.
60.01.978	Catéter para dilatación de arteria coronaria, con globo semicomplaciente, desde 1.00 hasta 4.5 mm de diámetroy longitudes desde 6 a 30 mm, y de 130 a 155cm de largo, sisterna de rápido intercambio. (ofertar todas las medidas de diámetro) o CATÉTER PARA DILATACIÓN DE ARTERIA CORONARIA, CON GLOBO SEMICOMPLACIENTE, DE 1.20 A 4 MM DE DIÁMETRO POR 8 A 30 MM DE LONGITUD, 130 A 150CM DE LARGO, SISTEMA DE RÁPIDO INTERCAMBIO.
60.01.979	Catéteres guía tipo Judkins, para coronaria derecha e izquierda con punta suave, asa de 3.5, 4.0 y 5.0 mm de 6 a 8 fr., de 100 cm de largo. Y tipo: Amplatz o MP o Voda o Ikari o Ebu.

CLVSI	PROCEDIMIENTO
60.01.980	Catéteres multipropósito punta a1, a2, b1 y b2 estéril y desechable. Longitud 100 cm calibre. 5Fr.
60.01.981	Catéteres para cateterización de arteria coronaria derecha con técnica percutánea, asa de 3.5, 4 y 5, calibre 5 ó 6Fr., longitud 100 a 110 cm. Tipo: Judkins, Amplatz 1 y 2. Multipropósitos, mamarios.
60.01.982	Catéteres para cateterización de arteria coronaria izquierda con técnica percutánea, cal 5 ó 6fr., longitud 100 o 110 cm. tipo: femoral izquierda asa de 3.5, 4 y 5, amplatz 1 y 2. multipropósitos, mamarios.
60.01.983	Cuerdas guía para angioplastia coronaria, con punta recta flexible, intermedia ,rígida o doble espiral con recubrimiento hidrofílico de 0.014" de diámetro y 175cm a 195cm de longitud.
60.01.984	Guía hidrofílica de 0.035 o 0.038 longitud de 150 a 260 punta angulada o recta de acuerdo a las necesidades del médico.
60.01.985	Cuerdas guía para angioplastia coronaria, con punta recta flexible, intermedia y rígida, con recubrimiento hidrofílico de 0.014" de diámetro con 300cm de longitud.
60.01.988	Stent neurovascular para aneurismas en bifurcación con corona intrasacular.
60.01.990	Aguja de biopsia automática 14 a 20 Ga, sistema con aguja coaxial (cartucho desechable compatible con pistola en equipamiento).
60.01.992	Aguja de biopsia semiautomática 14 a 20 Ga, sistema con aguja coaxial.
60.01.994	Aguja Fina de Aspiración 18 a 22 Ga.
60.01.996	Aguja para biopsia de médula ósea (cánula de acero inoxidable con mañeral plástico, obturador y cánula de extracción).
60.01.998	Aguja para toma de biopsia motorizada de lesión ósea, inlcuye: aguaja de acceso, varilla expulsora, aguja de biopsia, varilla expulsora de biopsia, funda estéril, varilla de transferencia.
60.01.1000	Catéter para centesis, inlcuye aguja ecogénica.
60.01.1002	Endograpas para fijación de endoprótesis.
60.01.1006	Introductor peel-away.
60.01.1008	Kit de acceso hepático para TIPS.
60.01.1010	Set de biopsia transyugular.
60.01.1012	Catéter de aterectomia direccional periférica.
60.01.1014	Catéter periférico de infusión distal para trombolisis.
60.01.1016	Esferas calibradas cargables con quimioterapia.
60.01.1018	Stent retraible para trombectomía mecánica.
60.01.1020	Catéter de aspiración para trombectomía cerebral. Incluye canister y conectores. (compatible con sistema de aspiración de trombos electrica ofertada).
60.01.1022	Catéter guía cerebral con balón de oclusión en la punta.
60.01.1024	Stent periférico, indicación venosa, diversos diámetros y longitudes.
60.01.1026	Injerto híbrido percutáneo para pacientes con agotamiento de acceso vascular.
60.01.1028	Fibra lineal para safenoablación por láser (según tecnología ofertada en equipo si se trata de láser).
60.01.1030	Fibra radial para safenoablación por láser, (según tecnología ofertada en equipo si se trata de láser).
60.01.1032	Catéter ó estilete para safenoablación por radiofrecuencia (según tecnología ofertada en equipo si se trata de radiofrecuencia).

CLVSI	PROCEDIMIENTO
60.01.1034	Sistema de safenoablación mecanico-quimico.
60.01.1036	Sistema de cierre ednovenoso transcatéter con adhesivo (cianoacrilato).
60.01.1038	Sistéma de ablación de tumores, incluye: Antena de microondas, cable conector, parche a tierra y líneas de infusión para enfriamiento, en caso de ser requeridas incluye el uso de consola de microondas.
60.01.1040	Sistéma de radiofrecuencia para ablación de tumores, incluye: Aguja, cable conector, parche a tierra y líneas de infusión para enfriamiento, en caso de ser requeridas incluye el uso de consola de radiofrecuencia.
60.01.1041	Cateteres diagnósticos para arterias perifericas, curva H1, JB1, JB2, MANI, SIM1, SIM2, SIM3, MULTIPROPOSITO Y PIGTAIL, EN 100 O 110 CM DE LONGITUD, CALIBRE 4 Ó 5 FR.
60.01.1042	Sistema de crioablación focal (incluye el uso de la consola).
60.01.1043	Sonda para eco intracardiaco (incluye uso de equipo para eco intracardiaco) para otros procedimientos compatibles con el equipo ultrasonido intracardiaco ofertado. uso adulto y pediátrico.
60.01.1044	Grabadora de ASA implantable subcutánaea (Holter implantable).
60.01.1045	Retractor esofágico en nitinol con recubrimiento de teflón.
60.01.1046	Balón periférico con medicamento (Paclitaxel o sirolimus) diversas medidas de 2.0 a 8.0 mm de diámetro, presentar 80mm a 150mm de longitud.
60.01.1047	Balones periféricos de uso venoso en diversos diámetros y longitud es (6mm a 24mm de diámetro y diversas longitudes) de bajo perfil para introductores 4 a 9 Fr. y balones no complacientes. Con sistema 0.035".
60.01.1048	Stent retraible para trombectomía mecánica cerebral.
60.01.1049	Catéter multiproposito paradrenaje billar o de nefrostomia(pigtail) hidrofilico 8 Fr a 14 Fr con longitud de 25cm a 40cm.
60.01.1050	Cateter angiográfico tipo Mikaelson 5Fr.
60.01.1051	Cateter angiográfico tipo Shepherd Hook 5Fr.
60.01.1052	Liquido embolico a base de alcohol etilvinílico evoh como polímero embolizante, dimetilsulfóxido (dmso) como solvente con tantalio o yodo
60.01.1053	Catéter de aterectomía rotacional trasluminal percutánea, de oclusiones agudas o crónicas, diferentes diámetros y longitudes con guía incluida de roto ablación de 0.009" y avanzador con oliva giratoria de diferentes diámetros.
60.01.1054	Stent periférico expandible por balon premontado compatible con guia 0.035" diversos diametros y longitudes.
60.01.1055	Stent periférico de grandes diamétros cubierto con PTFE expandible por balon premontado.
60.01.1056	Bibalon para grandes diamétros compatible con guia 0.035" diversos diámetros y longitudes.
60.01.1057	kit de introductor radial con pared ultradelgada longitus opcional de 10,ó 16 ó 25cm de 5 a 7Fr.
60.01.1058	balon coronario para litotrisia ultrasonica, incluye el uso de la consola.
60.01.1059	Dispositivo transcatéter de soporte ventricular temporal incluye la consola de soporte ventricular compatible.
60.01.1060	Stents periféricos , montado y desmontado. Para expandir entre 8 Y 12 mm y 14 a 25mm de diámetro y longitud entre 36 a 50 mm.
60.01.1061	Balones periféricos diferentes medidas de bajo perfil compatibles con introductores de 4 a 11 fr. (4mm a 25 mm de diámetro por 2, 3, 4 y 6 cm).

IMSS

INSTITUTO MEXICANO DEL SEGURO SOCIAL
SEGURIDAD Y SOLIDARIDAD SOCIAL

"SERVICIO MÉDICO INTEGRAL para HEMODINAMIA y RADIOLOGIA INTERVENCIONISTA"
(SMI para HERI)

CLVSI	PROCEDIMIENTO
60.01.1062	Catéter balón de elastómero termoplástico libre de DEHP y látex, angulación a 35°, con marca radiopaca de platino / iridio en eje central, diámetros de 9.5 y 13.5 mm a volúmenes de 1 y 2 CC respectivamente, largo de catéter útil de 50cm.
60.01.1063	Balón de elastómero termoplástico libre de DEHP y látex, perfil de 3 y 4Fr, dos marcas radiopacas de platino/iridio en los hombros del balón, diámetros de 4 a 10mm. Longitudes que van desde 1 a 4cm.
60.01.1064	Introductor largo de 30, 65 y 85 cm trenzado de inicio a fin, marca radiopaca de platino /iridio, dilatador de LDPE compatible con guía 0.035", de 12 y 14 Fr cuenta con válvula hemostática y llave de tres vías.
60.01.1065	Sonda esofágica para el monitoreo hemodinámico y del gasto cardiaco (incluye uso de equipo)
60.01.1066	Catéter de aterectomía rotacional periférico trasluminal percutanea, de ocusiones agudas y/o crónicas, diferentes diámetros y longitudes con guía de trabajo especializada 0.014. Se debera incluir consola de aterectomia periferica SIN COSTO PARA EL INSTITUTO.
60.01.1067	Cateter de soporte periferico para cruce de lesiones cronicas 0.018 0 0.014 o 0.035".
60.01.1068	Stent liberador de fármaco Biolimus A9, o stent/andamio bio absorbible liberador de fármaco sirolimus.

CANTIDADES BIENES DE CONSUMO COMPLEMENTARIO POR OOAD / UMAE:

PARTIDA	OOAD/UMAE	MIN 16 MESES	MAX 16 MESES
1	Nayarit	165	165
2	Baja California	176	176
3	Michoacán	14	14
4	Quintana Roo	47	47
5	Sinaloa	50	50
6	Tabasco	73	73
7	D.F. Sur	84	84
8	UMAE HE CMN La Raza	164	164
9	UMAE HE CMN Siglo XXI	98	98
10	UMAE HE CMN Occ Oblatos	136	136
11	UMAE HE 25 CMN Monterrey	34	34
12	UMAE HE 71 Torreón	151	151
13	UMAE HE CMN Puebla	126	126
14	UMAE HE 1 CMN Bajío	145	145
	UMAE HGP 48 CMN Bajío	18	18

INSTITUTO MEXICANO DEL SEGURO SOCIAL
SEGURIDAD Y SOLIDARIDAD SOCIAL

"SERVICIO MÉDICO INTEGRAL para HEMODINAMIA y RADIOLOGIA INTERVENCIONISTA"
(SMI para HERI)

PARTIDA	OOAD/UMAE	MIN 16 MESES	MAX 16 MESES
15	UMAE HE 2 CMN Obregón	155	155
16	UMAE HE 14 CMN Veracruz	133	133
17	UMAE HE 1 CMN Mérida	72	72
18	UMAE HP CMN Siglo XXI	103	103
19	UMAE HP CMN OCC	129	129
20	UMAE HC CMN Siglo XXI	145	145
21	UMAE HC 34 CMN Monterrey	132	132
22	UMAE HGRAL CMN La Raza	144	144

CANTIDADES BIENES DE CONSUMO COMPLEMENTARIO PARTIDAS ESPECIALES POR OOAD / UMAE:

PARTIDA	CLAVE	OOAD/UMAE	CLAVE PRESUPUEST	SEDE	NO. SEDE	LOCALIDAD	CLVSI	Mín. 16 m	Máx. 16 m
29	02	Baja California	020532062151	HGR	1	Tijuana	60.01.803	1	1
	4H	UMAE HE 2 CMN Obregón	2705071C2153	HESP	2	Ciudad Obregón	60.01.803	1	1
	19	Nayarit	190106012151	HGZ	1	Tepic	60.01.803	1	1
	4V	UMAE HC 34 CMN Monterrey	20A2011C2153	HCARD	34	Monterrey	60.01.803	1	1
29-A	4A	UMAE HE CMN La Raza	36A1041C2153	HESP	S/N	Azcapotzalco	60.01.803	1	1
	4C	UMAE HE CMN Occ Oblatos	14A6031C2153	HESP	S/N	Guadalajara	60.01.803	1	1
	4F	UMAE HE CMN Puebla	2201011C2153	HESP	S/N	Heróica Puebla de Zaragoza	60.01.803	1	1
	4G	UMAE HE 1 CMN Bajío	11A1201C2153	HESP	1	León	60.01.803	1	1
	4S	UMAE HP CMN Siglo XXI	37B503122153	HP	S/N	Cuauhtémoc	60.01.803	1	1
	4T	UMAE HP CMN OCC	14A601122153	HP	S/N	Guadalajara	60.01.803	1	1
	4U	UMAE HC CMN Siglo XXI	37B5071B2153	HCARD	S/N	Cuauhtémoc	60.01.803	1	1
	4X	UMAE HGRAL CMN La Raza	36A101112153	HGRAL	S/N	Azcapotzalco	60.01.803	1	1
30	02	Baja California	020532062151	HGR	1	Tijuana	60.01.833	1	1
	4E	UMAE HE 71 Torreón	0509161C2153	HESP	71	Torreón	60.01.833	1	1
	19	Nayarit	190106012151	HGZ	1	Tepic	60.01.833	1	1
	4H	UMAE HE 2 CMN Obregón	2705071C2153	HESP	2	Ciudad Obregón	60.01.833	1	1
30-A	4A	UMAE HE CMN La Raza	36A1041C2153	HESP	S/N	Azcapotzalco	60.01.833	1	1
	4B	UMAE HE CMN Siglo XXI	37B5091C2153	HESP	S/N	Cuauhtémoc	60.01.833	1	1
	4C	UMAE HE CMN Occ Oblatos	14A6031C2153	HESP	S/N	Guadalajara	60.01.833	1	1

INSTITUTO MEXICANO DEL SEGURO SOCIAL
SEGURIDAD Y SOLIDARIDAD SOCIAL

"SERVICIO MÉDICO INTEGRAL para HEMODINAMIA y RADIOLOGIA INTERVENCIONISTA"
(SMI para HERI)

PARTIDA	CLAVE	OOAD/UMAE	CLAVE PRESUPUEST	SEDE	NO. SEDE	LOCALIDAD	CLVSI	Mín. 16 m	Máx. 16 m
	4G	UMAE HE 1 CMN Bajío	11A1201C2153	HESP	1	León	60.01.833	1	1
	4T	UMAE HP CMN OCC	14A601122153	HP	S/N	Guadalajara	60.01.833	1	1
	4U	UMAE HC CMN Siglo XXI	37B5071B2153	HCARD	S/N	Cuauhtémoc	60.01.833	1	1
	4X	UMAE HGRAL CMN La Raza	36A101112153	HGRAL	S/N	Azcapotzalco	60.01.833	1	1
31	02	Baja California	020532062151	HGR	1	Tijuana	60.01.846	1	1
	4E	UMAE HE 71 Torreón	0509161C2153	HESP	71	Torreón	60.01.846	1	1
	4H	UMAE HE 2 CMN Obregón	2705071C2153	HESP	2	Ciudad Obregón	60.01.846	1	1
	19	Nayarit	190106012151	HGZ	1	Tepic	60.01.846	1	1
	4V	UMAE HC 34 CMN Monterrey	20A2011C2153	HCARD	34	Monterrey	60.01.846	1	1
31-A	24	Quintana Roo	240715062151	HGR	17	Cancún	60.01.846	1	1
	4A	UMAE HE CMN La Raza	36A1041C2153	HESP	S/N	Azcapotzalco	60.01.846	1	1
	4B	UMAE HE CMN Siglo XXI	37B5091C2153	HESP	S/N	Cuauhtémoc	60.01.846	1	1
	4C	UMAE HE CMN Occ Oblatos	14A6031C2153	HESP	S/N	Guadalajara	60.01.846	1	1
	4F	UMAE HE CMN Puebla	2201011C2153	HESP	S/N	Heróica Puebla de Zaragoza	60.01.846	1	1
	4G	UMAE HE 1 CMN Bajío	11A1201C2153	HESP	1	León	60.01.846	1	1
	4T	UMAE HP CMN OCC	14A601122153	HP	S/N	Guadalajara	60.01.846	1	1
	4U	UMAE HC CMN Siglo XXI	37B5071B2153	HCARD	S/N	Cuauhtémoc	60.01.846	1	1
	4X	UMAE HGRAL CMN La Raza	36A101112153	HGRAL	S/N	Azcapotzalco	60.01.846	1	1
32	02	Baja California	020532062151	HGR	1	Tijuana	60.01.870	1	1
	17	Michoacán	170349062151	HGR	1	Charo	60.01.870	1	1
	4E	UMAE HE 71 Torreón	0509161C2153	HESP	71	Torreón	60.01.870	1	1
	4H	UMAE HE 2 CMN Obregón	2705071C2153	HESP	2	Ciudad Obregón	60.01.870	1	1
	19	Nayarit	190106012151	HGZ	1	Tepic	60.01.870	1	1
	4V	UMAE HC 34 CMN Monterrey	20A2011C2153	HCARD	34	Monterrey	60.01.870	1	1
32-A	24	Quintana Roo	240715062151	HGR	17	Cancún	60.01.870	1	1
	40	D.F. Sur	370102012151	HGR	1	Benito Juárez	60.01.870	1	1
	4A	UMAE HE CMN La Raza	36A1041C2153	HESP	S/N	Azcapotzalco	60.01.870	1	1
	4B	UMAE HE CMN Siglo XXI	37B5091C2153	HESP	S/N	Cuauhtémoc	60.01.870	1	1
	4C	UMAE HE CMN Occ Oblatos	14A6031C2153	HESP	S/N	Guadalajara	60.01.870	1	1
	4F	UMAE HE CMN Puebla	2201011C2153	HESP	S/N	Heróica Puebla de Zaragoza	60.01.870	1	1
	4G	UMAE HE 1 CMN Bajío	11A1201C2153	HESP	1	León	60.01.870	1	1
	4I	UMAE HE 14 CMN Veracruz	3112011C2153	HESP	14	Veracruz	60.01.870	1	1
	4S	UMAE HP CMN Siglo XXI	37B503122153	HP	S/N	Cuauhtémoc	60.01.870	1	1

"SERVICIO MÉDICO INTEGRAL para HEMODINAMIA y RADIOLOGIA INTERVENCIONISTA"
(SMI para HERI)

PART IDA	CLAVE	OOAD/UMAE	CLAVE PRESUPUEST	SEDE	NO. SEDE	LOCALIDAD	CLVSI	Mín. 16 m	Máx. 16 m
	4T	UMAE HP CMN OCC	14A601122153	HP	S/N	Guadalajara	60.01.870	1	1
	4U	UMAE HC CMN Siglo XXI	37B5071B2153	HCARD	S/N	Cuauhtémoc	60.01.870	1	1
	4X	UMAE HGRAL CMN La Raza	36A101112153	HGRAL	S/N	Azcapotzalco	60.01.870	1	1
33	02	Baja California	020532062151	HGR	1	Tijuana	60.01.872	1	1
	02	Baja California	020101012151	HGZ	30	Mexicali	60.01.872	1	1
	4E	UMAE HE 71 Torreón	0509161C2153	HESP	71	Torreón	60.01.872	1	1
	4H	UMAE HE 2 CMN Obregón	2705071C2153	HESP	2	Ciudad Obregón	60.01.872	1	1
	19	Nayarit	190106012151	HGZ	1	Tepic	60.01.872	1	1
	4V	UMAE HC 34 CMN Monterrey	20A2011C2153	HCARD	34	Monterrey	60.01.872	1	1
33-A	24	Quintana Roo	240715062151	HGR	17	Cancún	60.01.872	1	1
	4A	UMAE HE CMN La Raza	36A1041C2153	HESP	S/N	Azcapotzalco	60.01.872	1	1
	4B	UMAE HE CMN Siglo XXI	37B5091C2153	HESP	S/N	Cuauhtémoc	60.01.872	1	1
	4C	UMAE HE CMN Occ Oblatos	14A6031C2153	HESP	S/N	Guadalajara	60.01.872	1	1
	4G	UMAE HE 1 CMN Bajío	11A1201C2153	HESP	1	León	60.01.872	1	1
	4S	UMAE HP CMN Siglo XXI	37B503122153	HP	S/N	Cuauhtémoc	60.01.872	1	1
	4T	UMAE HP CMN OCC	14A601122153	HP	S/N	Guadalajara	60.01.872	1	1
	4U	UMAE HC CMN Siglo XXI	37B5071B2153	HCARD	S/N	Cuauhtémoc	60.01.872	1	1
	4X	UMAE HGRAL CMN La Raza	36A101112153	HGRAL	S/N	Azcapotzalco	60.01.872	1	1
34	02	Baja California	020532062151	HGR	1	Tijuana	60.01.873	1	1
	26	Sinaloa	260101062151	HGR	1	Culiacán	60.01.873	1	1
	4E	UMAE HE 71 Torreón	0509161C2153	HESP	71	Torreón	60.01.873	1	1
	4H	UMAE HE 2 CMN Obregón	2705071C2153	HESP	2	Ciudad Obregón	60.01.873	1	1
	19	Nayarit	190106012151	HGZ	1	Tepic	60.01.873	1	1
	4V	UMAE HC 34 CMN Monterrey	20A2011C2153	HCARD	34	Monterrey	60.01.873	1	1
34-A	24	Quintana Roo	240715062151	HGR	17	Cancún	60.01.873	1	1
	28	Tabasco	280132012151	HGZ	46	Villahermosa	60.01.873	1	1
	40	D.F. Sur	370102012151	HGR	1	Benito Juárez	60.01.873	1	1
	4A	UMAE HE CMN La Raza	36A1041C2153	HESP	S/N	Azcapotzalco	60.01.873	1	1
	4B	UMAE HE CMN Siglo XXI	37B5091C2153	HESP	S/N	Cuauhtémoc	60.01.873	1	1
	4C	UMAE HE CMN Occ Oblatos	14A6031C2153	HESP	S/N	Guadalajara	60.01.873	1	1
	4F	UMAE HE CMN Puebla	2201011C2153	HESP	S/N	Heróica Puebla de Zaragoza	60.01.873	1	1
	4G	UMAE HE 1 CMN Bajío	11A1201C2153	HESP	1	León	60.01.873	1	1
	4I	UMAE HE 14 CMN Veracruz	3112011C2153	HESP	14	Veracruz	60.01.873	1	1

INSTITUTO MEXICANO DEL SEGURO SOCIAL
SEGURIDAD Y SOLIDARIDAD SOCIAL

"SERVICIO MÉDICO INTEGRAL para HEMODINAMIA y RADIOLOGIA INTERVENCIONISTA"
(SMI para HERI)

PARTIDA	CLAVE	OOAD/UMAE	CLAVE PRESUPUEST	SEDE	NO. SEDE	LOCALIDAD	CLVSI	Mín. 16 m	Máx. 16 m
	4J	UMAE HE 1 CMN Mérida	3301011C2153	HESP	1	Mérida	60.01.873	1	1
	4S	UMAE HP CMN Siglo XXI	37B503122153	HP	S/N	Cuauhtémoc	60.01.873	1	1
	4T	UMAE HP CMN OCC	14A601122153	HP	S/N	Guadalajara	60.01.873	1	1
	4U	UMAE HC CMN Siglo XXI	37B507182153	HCARD	S/N	Cuauhtémoc	60.01.873	1	1
	4X	UMAE HGRAL CMN La Raza	36A101112153	HGRAL	S/N	Azcapotzalco	60.01.873	1	1
35	02	Baja California	020532062151	HGR	1	Tijuana	60.01.895	1	1
	4E	UMAE HE 71 Torreón	0509161C2153	HESP	71	Torreón	60.01.895	1	1
	19	Nayarit	190106012151	HGZ	1	Tepic	60.01.895	1	1
	4H	UMAE HE 2 CMN Obregón	2705071C2153	HESP	2	Ciudad Obregón	60.01.895	1	1
35-A	40	D.F. Sur	370102012151	HGR	1	Benito Juárez	60.01.895	1	1
	4A	UMAE HE CMN La Raza	36A1041C2153	HESP	S/N	Azcapotzalco	60.01.895	1	1
	4C	UMAE HE CMN Occ Oblatos	14A6031C2153	HESP	S/N	Guadalajara	60.01.895	1	1
	4F	UMAE HE CMN Puebla	2201011C2153	HESP	S/N	Heróica Puebla de Zaragoza	60.01.895	1	1
	4G	UMAE HE 1 CMN Bajío	11A1201C2153	HESP	1	León	60.01.895	1	1
	4S	UMAE HP CMN Siglo XXI	37B503122153	HP	S/N	Cuauhtémoc	60.01.895	1	1
	4T	UMAE HP CMN OCC	14A601122153	HP	S/N	Guadalajara	60.01.895	1	1
	4U	UMAE HC CMN Siglo XXI	37B507182153	HCARD	S/N	Cuauhtémoc	60.01.895	1	1
	4X	UMAE HGRAL CMN La Raza	36A101112153	HGRAL	S/N	Azcapotzalco	60.01.895	1	1
36	02	Baja California	020532062151	HGR	1	Tijuana	60.01.942	1	1
	19	Nayarit	190106012151	HGZ	1	Tepic	60.01.942	1	1
	4H	UMAE HE 2 CMN Obregón	2705071C2153	HESP	2	Ciudad Obregón	60.01.942	1	1
36-A	4A	UMAE HE CMN La Raza	36A1041C2153	HESP	S/N	Azcapotzalco	60.01.942	1	1
	4B	UMAE HE CMN Siglo XXI	37B5091C2153	HESP	S/N	Cuauhtémoc	60.01.942	1	1
	4C	UMAE HE CMN Occ Oblatos	14A6031C2153	HESP	S/N	Guadalajara	60.01.942	1	1
	4F	UMAE HE CMN Puebla	2201011C2153	HESP	S/N	Heróica Puebla de Zaragoza	60.01.942	1	1
	4S	UMAE HP CMN Siglo XXI	37B503122153	HP	S/N	Cuauhtémoc	60.01.942	1	1
	4T	UMAE HP CMN OCC	14A601122153	HP	S/N	Guadalajara	60.01.942	1	1
	4U	UMAE HC CMN Siglo XXI	37B507182153	HCARD	S/N	Cuauhtémoc	60.01.942	1	1
	4X	UMAE HGRAL CMN La Raza	36A101112153	HGRAL	S/N	Azcapotzalco	60.01.942	1	1
37	02	Baja California	020532062151	HGR	1	Tijuana	60.01.946	1	1
	4E	UMAE HE 71 Torreón	0509161C2153	HESP	71	Torreón	60.01.946	1	1
	19	Nayarit	190106012151	HGZ	1	Tepic	60.01.946	1	1
	4H	UMAE HE 2 CMN Obregón	2705071C2153	HESP	2	Ciudad Obregón	60.01.946	1	1
37-A	28	Tabasco	280132012151	HGZ	46	Villahermosa	60.01.946	1	1

INSTITUTO MEXICANO DEL SEGURO SOCIAL
SEGURIDAD Y SOLIDARIDAD SOCIAL

"SERVICIO MÉDICO INTEGRAL para HEMODINAMIA y RADIOLOGIA INTERVENCIONISTA"
(SMI para HERI)

PARTIDA	CLAVE	OOAD/UMAE	CLAVE PRESUPUEST	SEDE	NO. SEDE	LOCALIDAD	CLVSI	Mín. 16 m	Máx. 16 m
	40	D.F. Sur	37010201Z151	HGR	1	Benito Juárez	60.01.946	1	1
	4A	UMAE HE CMN La Raza	36A1041C2153	HESP	S/N	Azcapotzalco	60.01.946	1	1
	4B	UMAE HE CMN Siglo XXI	37B5091C2153	HESP	S/N	Cuauhtémoc	60.01.946	1	1
	4C	UMAE HE CMN Occ Oblatos	14A6031C2153	HESP	S/N	Guadalajara	60.01.946	1	1
	4F	UMAE HE CMN Puebla	2201011C2153	HESP	S/N	Heróica Puebla de Zaragoza	60.01.946	1	1
	4G	UMAE HE 1 CMN Bajío	11A1201C2153	HESP	1	León	60.01.946	1	1
	4I	UMAE HE 14 CMN Veracruz	3112011C2153	HESP	14	Veracruz	60.01.946	1	1
	4U	UMAE HC CMN Siglo XXI	37B5071B2153	HCARD	S/N	Cuauhtémoc	60.01.946	1	1
	4X	UMAE HGRAL CMN La Raza	36A101112153	HGRAL	S/N	Azcapotzalco	60.01.946	1	1
38	02	Baja California	020532062151	HGR	1	Tijuana	60.01.956	1	1
	4E	UMAE HE 71 Torreón	0509161C2153	HESP	71	Torreón	60.01.956	1	1
	4H	UMAE HE 2 CMN Obregón	2705071C2153	HESP	2	Ciudad Obregón	60.01.956	1	1
	19	Nayarit	190106012151	HGZ	1	Tepic	60.01.956	1	1
	4V	UMAE HC 34 CMN Monterrey	20A2011C2153	HCARD	34	Monterrey	60.01.956	1	1
38-A	4A	UMAE HE CMN La Raza	36A1041C2153	HESP	S/N	Azcapotzalco	60.01.956	1	1
	4C	UMAE HE CMN Occ Oblatos	14A6031C2153	HESP	S/N	Guadalajara	60.01.956	1	1
	4G	UMAE HE 1 CMN Bajío	11A1201C2153	HESP	1	León	60.01.956	1	1
	4J	UMAE HE 1 CMN Mérida	3301011C2153	HESP	1	Mérida	60.01.956	1	1
	4T	UMAE HP CMN OCC	14A601122153	HP	S/N	Guadalajara	60.01.956	1	1
	4U	UMAE HC CMN Siglo XXI	37B5071B2153	HCARD	S/N	Cuauhtémoc	60.01.956	1	1
	4X	UMAE HGRAL CMN La Raza	36A101112153	HGRAL	S/N	Azcapotzalco	60.01.956	1	1
39	4A	UMAE HE CMN La Raza	36A1041C2153	HESP	S/N	Azcapotzalco	60.01.988	1	1
	4B	UMAE HE CMN Siglo XXI	37B5091C2153	HESP	S/N	Cuauhtémoc	60.01.988	1	1
	4C	UMAE HE CMN Occ Oblatos	14A6031C2153	HESP	S/N	Guadalajara	60.01.988	1	1
	4G	UMAE HE 1 CMN Bajío	11A1201C2153	HESP	1	León	60.01.988	1	1
	4H	UMAE HE 2 CMN Obregón	2705071C2153	HESP	2	Ciudad Obregón	60.01.988	1	1
	19	Nayarit	190106012151	HGZ	1	Tepic	60.01.988	1	1
	4X	UMAE HGRAL CMN La Raza	36A101112153	HGRAL	S/N	Azcapotzalco	60.01.988	1	1
40	4A	UMAE HE CMN La Raza	36A1041C2153	HESP	S/N	Azcapotzalco	60.01.1002	1	1
	4C	UMAE HE CMN Occ Oblatos	14A6031C2153	HESP	S/N	Guadalajara	60.01.1002	1	1
40-A	4H	UMAE HE 2 CMN Obregón	2705071C2153	HESP	2	Ciudad Obregón	60.01.1002	1	1
	19	Nayarit	190106012151	HGZ	1	Tepic	60.01.1002	1	1
	4V	UMAE HC 34 CMN Monterrey	20A2011C2153	HCARD	34	Monterrey	60.01.1002	1	1

IMSS

INSTITUTO MEXICANO DEL SEGURO SOCIAL
SEGURIDAD Y SOLIDARIDAD SOCIAL

"SERVICIO MÉDICO INTEGRAL para HEMODINAMIA y RADIOLOGIA INTERVENCIONISTA"
(SMI para HERI)

PARTIDA	CLAVE	OOAD/UMAE	CLAVE PRESUPUEST-	SEDE	NO. SEDE	LOCALIDAD	CLVSI	Mín. 16 m	Máx. 16 m
41	4D	UMAE HE 25 CMN Monterrey	2001701C2153	HESP	25	Monterrey	60.01.1014	1	1
	4H	UMAE HE 2 CMN Obregón	2705071C2153	HESP	2	Ciudad Obregón	60.01.1014	1	1
	19	Nayarit	190106012151	HGZ	1	Tepic	60.01.1014	1	1
	4V	UMAE HC 34 CMN Monterrey	20A2011C2153	HCARD	34	Monterrey	60.01.1014	1	1
41-A	4A	UMAE HE CMN La Raza	36A1041C2153	HESP	S/N	Azcapotzalco	60.01.1014	1	1
	4B	UMAE HE CMN Siglo XXI	37B5091C2153	HESP	S/N	Cuauhtémoc	60.01.1014	1	1
	4F	UMAE HE CMN Puebla	2201011C2153	HESP	S/N	Heróica Puebla de Zaragoza	60.01.1014	1	1
	4G	UMAE HE 1 CMN Bajío	11A1201C2153	HESP	1	León	60.01.1014	1	1
	4I	UMAE HE 14 CMN Veracruz	3112011C2153	HESP	14	Veracruz	60.01.1014	1	1
	4U	UMAE HC CMN Siglo XXI	37B5071B2153	HCARD	S/N	Cuauhtémoc	60.01.1014	1	1
	4X	UMAE HGRAL CMN La Raza	36A1011T2153	HGRAL	S/N	Azcapotzalco	60.01.1014	1	1
42	19	Nayarit	190106012151	HGZ	1	Tepic	60.01.1056	1	1
	4V	UMAE HC 34 CMN Monterrey	20A2011C2153	HCARD	34	Monterrey	60.01.1058	1	1
43	4E	UMAE HE 71 Torreón	0509161C2153	HESP	71	Torreón	60.01.1063	1	1
	19	Nayarit	190106012151	HGZ	1	Tepic	60.01.1063	1	1
	4V	UMAE HC 34 CMN Monterrey	20A2011C2153	HCARD	34	Monterrey	60.01.1063	1	1
43-A	4S	UMAE HP CMN Siglo XXI	37B5031Z2153	HP	S/N	Cuauhtémoc	60.01.1063	1	1
	4U	UMAE HC CMN Siglo XXI	37B5071B2153	HCARD	S/N	Cuauhtémoc	60.01.1063	1	1
44	4F	UMAE HE CMN Puebla	2201011C2153	HESP	S/N	Heróica Puebla de Zaragoza	60.01.1065	1	1
	4G	UMAE HE 1 CMN Bajío	11A1201C2153	HESP	1	León	60.01.1065	1	1
	19	Nayarit	190106012151	HGZ	1	Tepic	60.01.1065	1	1
	4U	UMAE HC CMN Siglo XXI	37B5071B2153	HCARD	S/N	Cuauhtémoc	60.01.1065	1	1
45	19	Nayarit	190106012151	HGZ	1	Tepic	60.01.1042	1	1
	4E	UMAE HE 71 Torreón	0509161C2153	HESP	71	Torreón	60.01.1042	1	1
	4V	UMAE HC 34 CMN Monterrey	20A2011C2153	HCARD	34	Monterrey	60.01.1042	1	1
45-A	4A	UMAE HE CMN La Raza	36A1041C2153	HESP	S/N	Azcapotzalco	60.01.1042	1	1
	4C	UMAE HE CMN Occ Oblatos	14A6031C2153	HESP	S/N	Guadalajara	60.01.1042	1	1
	4G	UMAE HE 1 CMN Bajío	11A1201C2153	HESP	1	León	60.01.1042	1	1
	4T	UMAE HP CMN OCC	14A6011Z2153	HP	S/N	Guadalajara	60.01.1042	1	1
46	19	Nayarit	190106012151	HGZ	1	Tepic	60.01.809	1	1
	02	Baja California	020101012151	HGZ	30	Mexicali	60.01.809	1	1
	17	Michoacán	170349062151	HGR	1	Charo	60.01.809	1	1
	26	Sinaloa	260101062151	HGR	1	Culiacán	60.01.809	1	1

INSTITUTO MEXICANO DEL SEGURO SOCIAL
SEGURIDAD Y SOLIDARIDAD SOCIAL

IMSS

"SERVICIO MÉDICO INTEGRAL para HEMODINAMIA y RADIOLOGIA INTERVENCIONISTA"
(SMI para HERI)

PARTIDA	CLAVE	OOAD/UMAE	CLAVE PRESUPUEST	SEDE	NO. SEDE	LOCALIDAD	CLVSI	Mín. 16 m	Máx. 16 m
	4E	UMAE HE 71 Torreón	0509161C2153	HESP	71	Torreón	60.01.809	1	1
	4H	UMAE HE 2 CMN Obregón	2705071C2153	HESP	2	Ciudad Obregón	60.01.809	1	1
	4V	UMAE HC 34 CMN Monterrey	20A2011C2153	HCARD	34	Monterrey	60.01.809	1	1
46-A	24	Quintana Roo	24071506Z151	HGR	17	Cancún	60.01.809	1	1
	28	Tabasco	28013201Z151	HGZ	46	Villahermosa	60.01.809	1	1
	40	D.F. Sur	37010201Z151	HGR	1	Benito Juárez	60.01.809	1	1
	4A	UMAE HE CMN La Raza	36A1041C2153	HESP	S/N	Azcapotzalco	60.01.809	1	1
	4C	UMAE HE CMN Occ Oblatos	14A6031C2153	HESP	S/N	Guadalajara	60.01.809	1	1
	4F	UMAE HE CMN Puebla	2201011C2153	HESP	S/N	Heróica Puebla de Zaragoza	60.01.809	1	1
	4G	UMAE HE 1 CMN Bajío	11A1201C2153	HESP	1	León	60.01.809	1	1
	4I	UMAE HE 14 CMN Veracruz	3112011C2153	HESP	14	Veracruz	60.01.809	1	1
	4J	UMAE HE 1 CMN Mérida	3301011C2153	HESP	1	Mérida	60.01.809	1	1
	4T	UMAE HP CMN OCC	14A601122153	HP	S/N	Guadalajara	60.01.809	1	1
	4W	UMAE HGP 48 CMN Bajío	11A121142153	HGP	48	León	60.01.809	1	1
	4X	UMAE HGRAL CMN La Raza	36A101112153	HGRAL	S/N	Azcapotzalco	60.01.809	1	1
47	02	Baja California	020532062151	HGR	1	Tijuana	60.01.896	1	1
	4D	UMAE HE 25 CMN Monterrey	2001701C2153	HESP	25	Monterrey	60.01.896	1	1
	4E	UMAE HE 71 Torreón	0509161C2153	HESP	71	Torreón	60.01.896	1	1
	4H	UMAE HE 2 CMN Obregón	2705071C2153	HESP	2	Ciudad Obregón	60.01.896	1	1
	4V	UMAE HC 34 CMN Monterrey	20A2011C2153	HCARD	34	Monterrey	60.01.896	1	1
47-A	4A	UMAE HE CMN La Raza	36A1041C2153	HESP	S/N	Azcapotzalco	60.01.896	1	1
	4B	UMAE HE CMN Siglo XXI	37B5091C2153	HESP	S/N	Cuauhtémoc	60.01.895	1	1
	4C	UMAE HE CMN Occ Oblatos	14A6031C2153	HESP	S/N	Guadalajara	60.01.896	1	1
	4F	UMAE HE CMN Puebla	2201011C2153	HESP	S/N	Heróica Puebla de Zaragoza	60.01.896	1	1
	4G	UMAE HE 1 CMN Bajío	11A1201C2153	HESP	1	León	60.01.896	1	1
	4S	UMAE HP CMN Siglo XXI	37B503122153	HP	S/N	Cuauhtémoc	60.01.896	1	1
	4T	UMAE HP CMN OCC	14A601122153	HP	S/N	Guadalajara	60.01.896	1	1
	4U	UMAE HC CMN Siglo XXI	37B5071B2153	HCARD	S/N	Cuauhtémoc	60.01.896	1	1
	4X	UMAE HGRAL CMN La Raza	36A101112153	HGRAL	S/N	Azcapotzalco	60.01.896	1	1
48	02	Baja California	020532062151	HGR	1	Tijuana	60.01.801	1	1
	4E	UMAE HE 71 Torreón	0509161C2153	HESP	71	Torreón	60.01.801	1	1
	4H	UMAE HE 2 CMN Obregón	2705071C2153	HESP	2	Ciudad Obregón	60.01.801	1	1
	19	Nayarit	190106012151	HGZ	1	Tepic	60.01.801	1	1

PARTIDA	CLAVE	OOAD/UMAE	CLAVE PRESUPUEST.	SEDE	NO. SEDE	LOCALIDAD	CLVSI	Mín. 16 m	Máx. 16 m
	4V	UMAE HC 34 CMN Monterrey	20A2011C2153	HCARD	34	Monterrey	60.01.801	1	1
48-A	40	D.F. Sur	370102012151	HGR	1	Benito Juárez	60.01.801	1	1
	4A	UMAE HE CMN La Raza	36A1041C2153	HESP	S/N	Azcapotzalco	60.01.801	1	1
	4C	UMAE HE CMN Occ Oblatos	14A6031C2153	HESP	S/N	Guadalajara	60.01.801	1	1
	4F	UMAE HE CMN Puebla	2201011C2153	HESP	S/N	Heróica Puebla de Zaragoza	60.01.801	1	1
	4G	UMAE HE 1 CMN Bajío	11A1201C2153	HESP	1	León	60.01.801	1	1
	4I	UMAE HE 14 CMN Veracruz	3112011C2153	HESP	14	Veracruz	60.01.801	1	1
	4S	UMAE HP CMN Siglo XXI	37B503122153	HP	S/N	Cuauhtémoc	60.01.801	1	1
	4T	UMAE HP CMN OCC	14A601122153	HP	S/N	Guadalajara	60.01.801	1	1
	4U	UMAE HC CMN Siglo XXI	37B5071B2153	HCARD	S/N	Cuauhtémoc	60.01.801	1	1
	4W	UMAE HGP 48 CMN Bajío	11A121142153	HGP	48	León	60.01.801	1	1
	4X	UMAE HGRAL CMN La Raza	36A101172153	HGRAL	S/N	Azcapotzalco	60.01.801	1	1
49	4U	UMAE HC CMN Siglo XXI	37B5071B2153	HCARD	S/N	Cuauhtémoc	60.01.1068	1	1
	4V	UMAE HC 34 CMN Monterrey	20A2011C2153	HCARD	34	Monterrey	60.01.1068	1	1

El licitante adjudicado del servicio está obligado a tener disponible y proporcionar los diferentes bienes de consumo **complementarios necesarios** en el momento en el que se lleva a cabo el procedimiento, sumándose el importe de este insumo al precio unitario del procedimiento programado, **de acuerdo con el FORMATO T14 "Reporte diario de procedimientos y Bienes de consumo utilizados en Hemodinamia y Radiología Intervencionista"**, y serán foliados y facturados por separado.

De los BIENES DE CONSUMO COMPLEMENTARIOS requeridos:

6.2.1. El licitante deberá presentar como parte de su Propuesta Técnica, copia simple de los registros sanitarios de al menos el 80% de la totalidad del equipo, y bienes de consumo básicos y complementarios ofertados por partida, en anverso y reverso, vigentes y su última actualización (refrendo o prórroga según corresponda) expedidos por la COFEPRIS, considerando lo señalado en el Anexo Técnico y Términos y Condiciones, en congruencia con lo dispuesto por el artículo 376 de la Ley General de Salud y el artículo 82 del Reglamento de Insumos para la Salud.

Asimismo, el licitante deberá presentar en su propuesta técnica en papel membretado de la licitante, un escrito en el que manifieste que, en caso de resultar adjudicado se compromete a entregar al titular de la Coordinación Técnica de Servicios Médicos Indirectos en copia simple a más tardar a los cinco días naturales siguientes al acto del fallo los Registros Sanitarios del **20%** correspondiente al **100%** del equipo médico, bienes de consumo básicos y complementarios **ofertados por partida que no hubiese entregado** durante el proceso de licitación, dicho escrito deberá estar debidamente firmado por el representante legal del licitante (o el representante común en caso de participación conjunta). Para su aceptación,

los Registros Sanitarios deberán cumplir con todos y cada uno de los requisitos establecidos para los mismos en la presente convocatoria.

Adicionalmente, en su propuesta técnica deberá presentar el **Formato T33 "Relación del 20% del equipo, bienes de consumo básico y complementario, pendientes de entrega del registro sanitario"** ofertados por partida, considerados para ser entregados de conformidad al párrafo anterior.

En caso de que el Registro Sanitario presentado por el licitante en los **Anexo T2." Equipo médico de SMI para HERI", Anexo T4." Bienes de Consumo de SMI para HERI"**, no se encuentre dentro del periodo de vigencia señalado en el mismo, conforme al artículo 376 de la Ley General de Salud, el licitante deberá presentar:

c) Copia simple del Registro Sanitario sometido a prórroga.
d) Copia simple del **"Comprobante de Trámite de Prórroga"** emitido por la COFEPRIS, o en su caso, Copia simple de la **"Constancia de Prórroga"** donde se identifique plenamente el número de Registro Sanitario emitida por la COFEPRIS.

Nota: no son válidas "consultas por Internet, capturas de pantalla o cartas dirigidas" a COFEPRIS sin su respuesta en los trámites realizados, la cual no acredite la veracidad del documento.
En el caso de que algún equipo y/o bienes de consumo (básico o complementario), de origen Nacional o Internacional, el licitante advierta que no requiere Registro Sanitario, deberá presentar, Carta de la COFEPRIS manifestando que no requiere registro sanitario.

El no presentar la copia simple del Registro Sanitario vigente o prórroga de este actualizado, o copia simple del comprobante del trámite de prórroga, o la carta de la COFEPRIS en la que se indique que no requiere registro sanitario de aquellos productos que por su naturaleza, características propias y uso no se consideran como insumos para la salud, se ubicarán en el proceso de contratación y dependiendo del resultado de su revisión, podrá ser causal de desechamiento.

6.2.2 El licitante deberá presentar como parte de su Propuesta Técnica, copia simple de los Certificados de Calidad **ISO-13485:2016** en **Sistemas de Gestión de Calidad aplicable para Dispositivos Médicos** a nombre del fabricante o copia simple del Certificado FDA vigente, o el Certificado de Calidad de la Comunidad Económica Europea (CCEE), o Certificado de Calidad de Buenas Prácticas de Manufactura de COFEPRIS, o Ministerio de Salud de Japón, vigente en el idioma del país de origen acompañado de su traducción simple al español de al menos el **80%** del equipo médico, y bienes de consumo básicos y complementarios del **100%** que **oferte por partida** en su propuesta técnica, incluyendo en el **FORMATO T21 "PROPUESTA PARA EVALUACIÓN TÉCNICA / DOCUMENTAL" (presentar formato en PDF y Excel editable).** debidamente referenciados donde se cite el equipo médico y bienes de consumo básicos y complementarios al que corresponde.

Asimismo, el licitante deberá presentar en su propuesta técnica en papel membretado de la licitante, un escrito en el que manifieste que, en caso de resultar adjudicado, previo a la firma del contrato, se compromete a entregar al titular de la Coordinación Técnica de Servicios

Médicos Indirectos en copia simple a más tardar a los cinco días naturales siguientes al acto del fallo los Certificados de Calidad del 20% correspondiente al 100% del equipo médico, bienes de consumo básicos y complementarios **ofertados por partida que no hubiese entregado** durante el proceso de licitación, dicho escrito deberá estar debidamente firmado por el representante legal del licitante (o el representante común en caso de participación conjunta). Para su aceptación, los Certificados de Calidad deberán cumplir con todos y cada uno de los requisitos establecidos para los mismos en la presente convocatoria.

Adicionalmente, en su propuesta técnica deberá presentar en el **Formato T34 "Relación del 20% de equipo médico, y bienes de consumo básicos y complementarios, pendientes de Certificados de Calidad"**, la relación de los equipos médico, instrumental, bienes de consumo básicos y complementarios ofertado por partida, pendientes de Certificados de Calidad, considerados para ser entregados de conformidad al párrafo anterior, acompañado de su traducción simple al español, solo en caso de estar en idioma diferente, el cual deberá cumplir con el detalle exacto de la denominación distintiva del certificado de calidad presentado en su descripción y estar en hoja membretada de la licitante, debidamente firmado por su representante legal, cumpliendo con todos y cada uno de los requisitos establecidos en el presente numeral, para su posterior entrega mediante copia simple a la Coordinación Técnica de Servicios Médicos Indirectos, toda vez que el licitante haya sido adjudicado en alguna de las partidas.

El no presentar la copia simple de los documentos correspondientes a los certificados aquí enunciados de al menos el 80% del 100% de equipo **que oferte por partida** en su propuesta técnica; será causal de desechamiento.
Todos estos documentos serán referenciados en los FORMATO T21 "FORMATO de propuesta para la evaluación técnico/documental".

Los licitantes adjudicados deberán presentar todas las marcas y modelos de los bienes de consumo que utilizan al inicio de la prestación del servicio, así como las especificaciones del contacto del fabricante o distribuidor de los mismos **FORMATO 16. RELACIÓN DE MARCAS, MODELO Y MANUAL DEL FABRICANTE DEL EQUIPO MÉDICO Y BIENES DE CONSUMO.** Este deberá ser entregado a más tardar 15 (quince) días naturales antes a la puesta a punto, al jefe del servicio que sea designado por parte de la Unidad Médica, con firma de recepción del servidor público dando total certeza de conocimiento de los bienes que pueden solicitar.

Las dotaciones subsecuentes de los bienes de consumo complementario se efectuarán por lo menos 7 días naturales antes de la fecha de programación de los procedimientos, la cual corresponderá al consumo estimado de estos días conforme a lo establecido en el **FORMATO T9** Control semanal de dotación de bienes de consumo complementarios", Se deberá garantizar la disponibilidad de los bienes de consumo básicos y complementarios en condiciones óptimas de envase, embalaje a prueba de humedad y de polvo, con el fin de preservar la esterilidad, calidad y condiciones adecuadas durante el transporte y el almacenaje y deberán contener en idioma español la siguiente información:

- Descripción completa del bien de consumo (marca y lote)
- Cantidad
- Fecha de fabricación y caducidad
- País de origen del bien de consumo
- Condiciones de almacenamiento

La forma de presentación de la propuesta de Bienes de Consumo Complementarios en electrónico en CompraNet y para pronta referencia de los incisos, debe de ser presentada en archivos diferenciados, en donde en cada archivo estarán cada uno de los documentos solicitados en los incisos, debiendo identificar con el número, asignado en el **ANEXO T4 "Bienes de Consumo del SMI para HERI 2023"**, seguido del nombre del Bien de Consumo que se esté proponiendo. La carpeta que se esté presentando deberá resaltar los datos y especificaciones solicitadas en cada inciso y que pertenecen al equipo que se esté tratando en cada carpeta.

Ejemplo:

Nombre de la Carpeta: "BIENES DE CONSUMO BÁSICOS Y COMPLEMENTARIOS"

Contenido de la subcarpeta:
60.01.980 Catéteres multipropósito punta a1, a2, b1 y b2 estéril y desechable. Longitud 100 cm calibre. 5Fr.



1 Registro sanitario
2 Folleto o catalogo ó referencia gráfica
3 Certificado FDA, CEE, Buenas Prácticas, ISO

Y de esta manera debe de presentarse tantas carpetas sean necesarias acordes al número de Bienes de Consumo que se estén proponiendo de acuerdo al FORMATO **T21 "FORMATO de Propuesta para evaluación técnico /documental"**, contenida en "FORMATOS de SMI para HERI".

7 SERVICIO MANTENIMIENTO PREVENTIVO Y CORRECTIVO.

El licitante adjudicado deberá mantener los equipos médicos en óptimas condiciones, así como la Transferencia de conocimientos en el manejo de estos, permitiendo a los Hemodinamistas y Radiólogos Intervencionistas, realizar en tiempo y forma los procedimientos del catálogo del servicio integral; así mismo en cumplimiento del numeral 5.2 de la NOM-026-SSA3-2012, para la "Práctica de la Cirugía Mayor Ambulatoria", en donde las unidades que cuenten con este servicio deben acatar los lineamientos que a la letra dice: "Todo el equipamiento médico debe estar sujeto a mantenimiento preventivo y correctivo".

El licitante deberá considerar y favorecer en su propuesta, lo referente al mantenimiento, con la finalidad de que en la Unidad Médica en donde se lleve a cabo el servicio cumpla con esta normatividad, otorgando los siguientes mantenimientos:

7.1 Mantenimiento Preventivo de Equipo Médico

Informará por escrito a los jefes del servicio y de conservación, en el plazo comprendido a los 15 **(quince) días naturales posteriores a partir de la emisión y notificación del fallo** el Programa de Mantenimiento Preventivo de los Equipos Médicos **que sugiere el manual fabricante**, en caso de no referirse y así considerarlo la Convocante, autorizará por medio del Administrador del contrato, se realicen los ajustes que procedan, la realización del Mantenimiento Preventivo cada 4 (cuatro) meses o antes si lo consideran necesario, con la finalidad de mantener o alcanzar los criterios de certificación según lo marca el Consejo de Salubridad General (CSG).

Es preciso señalar que la fecha específica de mantenimiento no podrá rebasar la semana señalada y se deberá considerar que puede ser modificado por la frecuencia de los servicios, por las características técnicas y a las necesidades de uso y desgaste de los equipos, lo cual se hará del conocimiento de la empresa adjudicada a través del Administrador del Contrato.

El Instituto llevará el control a través del **FORMATO T3. "Reporte de Mantenimiento Preventivo"**. Dicho mantenimiento deberá ser supervisado por el Jefe de Servicio y/o Jefe de Conservación de la Unidad Médica, quien remitirá el reporte correspondiente al Administrador del Contrato, una vez avalado mediante su firma autógrafa. Dejando como constancia, la colocación de etiqueta en el equipo que indique la fecha de realización del mantenimiento, la fecha del próximo mantenimiento y el nombre del técnico que lo realizó.

En caso de haberse determinado la necesidad de sustituir el equipo, objeto de Mantenimiento Preventivo, esta debe realizarse en un plazo máximo de 48 (cuarenta y ocho) horas, contadas a partir de su notificación al Área de Conservación de la Unidad Médica, por parte del proveedor.

Para garantizar la continuidad del Servicio Médico Integral CONTRATADO.

7.2 Mantenimiento Correctivo de Equipo Médico.

El mantenimiento correctivo, se prestará cuando el equipo, presente fallas en alguna de sus partes, para lo que deberá dar atención a través de los reportes, en que se indicará las fallas del equipo médico y/o la asistencia técnica, según proceda.

El licitante deberá efectuar las reparaciones necesarias con *piezas nuevas y originales.*

Cuando el proveedor identifique que se requiera la sustitución de las mismas por el uso y desgaste, o bien cuando por el tiempo de vida de las partes del equipo sea recomendable el

cambio, el costo de las refacciones e insumos que se requieran, para el mantenimiento correctivo de los equipos, serán por cuenta del proveedor, en caso de que se determine la necesidad de substituir los equipos por otros de las mismas especificaciones técnicas, esto deberá realizarse en un plazo máximo de 48 (cuarenta y ocho) horas para el área metropolitana, y 72 (setenta y dos) horas, para las áreas rurales, contadas a partir de la notificación del reporte que el Instituto realice vía telefónica así como por correo electrónico donde se asignará un número de **folio correspondiente.** Dicho mantenimiento deberá ser supervisado por el jefe de servicio y/o Jefe de Conservación de la unidad médica y avalada mediante firma autógrafa en el **FORMATO T5. "Reporte de Mantenimiento Correctivo".**

Para aquellos equipos médicos que tengan en un periodo de treinta días, tres incidencias correctivas deberán ser sustituidas en un lapso no mayor a 48 (cuarenta y ocho) horas por otro igual o de mayores características, lo cual se hará mediante el **FORMATO T15 "Reporte de Incidencias".**

Para aquellos equipos médicos que tengan en un periodo de treinta días, cuatro incidencias correctivas será motivo para iniciar el procedimiento de rescisión de contrato.

Tanto el mantenimiento preventivo como el correctivo del equipo médico propiedad del licitante deberán ser realizados por cuenta de esté mismo, garantizando la funcionalidad de los equipos médicos y la continuidad del servicio en óptimas condiciones.

8 ASISTENCIA TÉCNICA.

Para la preparación y puesta en uso de los equipos y bienes de consumo en el procedimiento hemodinámico:

El licitante adjudicado deberá proporcionar la asistencia técnica necesaria, para el uso óptimo de los equipos médicos y bienes de consumo, en las Unidades Médicas del Instituto con Servicio Médico Integral Para Hemodinamia y Radiologia Intervencionista.

El licitante participante deberá designar técnicos capacitados en Procedimientos de Hemodinámica y deberá comprobarlo para su evaluación (puntaje), mediante copias de Titulo, Cédula profesional, diplomas y/o constancias expedidas por Instituciones públicas y/o privadas, cursos del fabricante y/o distribuidor centros de Transferencia de conocimientos reconocida y dedicada a proporcionar servicios de mantenimiento y capacitación en equipo médico, que acredite el dominio de herramientas en instalación y operación de los equipos requeridos en la Unidad Hospitalaria incluida en la partida de su interés (detallado en los términos y condiciones), que darán cobertura a los turnos matutino, vespertino y nocturno, (uno por cada sala y turno de la Unidad contenida en la partida de su interés) de lunes a domingo, conforme a la programación y necesidades de las unidades médicas institucionales, para que una vez adjudicados asistan logísticamente al personal del Instituto en todos los procedimientos.

Este personal deberá permanecer en las salas de Hemodinámica y Radiodiagnóstico, según corresponda, y estar disponible de acuerdo a la programación de procedimientos hemodinámicos, sean estos procedimientos electivos o de urgencias, estos últimos si son en el turno nocturno serán atendidas por el proveedor con guardias o vía telefónica conforme a un acuerdo mutuo entre el técnico asignado por el proveedor y el Jefe de Servicio de Hemodinámica o de Radiodiagnóstico según corresponda, acorde a la distribución de equipo definido en el **Anexo TI1** "Distribución de equipo, de SMI para HERI" y Anexo T 1 "Requerimientos del SMI para HERI 2023", mediante los **FORMATOS TI8 DESIGNACIÓN DE SUPERVISOR EN INSTALACIÓN Y MANTENIMIENTO.** Dando cobertura a los turnos matutino, vespertino y nocturno, de lunes a domingo, de 7:30 a 14:00 y de 14:00 a 20:00 hrs. conforme a la programación y necesidades de las unidades médicas institucionales, para que asistan logísticamente al personal del Instituto en todos los procedimientos, conforme a las actividades de este documento y conforme a la siguiente tabla:

Tabla 8.1:

PARTIDA	OOAD/UMAE	Tipo	Número	Localidad	Número de salas de hemodinamia Radiodiagnóstico	Número de técnicos en sitio matutino + vespertinos	Número de supervisores de operación
1	Nayarit	HGZ	1	Tepic	1, Sala Hemodinamia	1	uno por partida
2	Baja California	HGR	1	Tijuana	2 /hemodinamia	2	
	Baja California	HGZ	30	Mexicali	1, en proceso de adecuación.	1	
3	Michoacán	HGR	1	Charo	1, en proceso de adecuación.	1	
4	Quintana Roo	HGR	17	Cancún	1 sala Hemodinamia	1	
5	Sinaloa	HGR	1	Culiacán	1 sala Hemodinamia	1	
6	Tabasco	HGZ	46	Villahermosa	1 sala Radiodiagnóstico	1	
7	D.F. Sur	HGR	1	Benito Juárez	1, en proceso de adecuación.	1	
8	UMAE HE CMN La Raza	HESP	S/N	Azcapotzalco	2 Hemodinamia, 1 Electrofisiología y 1 Radiodiagnóstico,	6	
9	UMAE HE CMN Siglo XXI	HESP	S/N	Cuauhtémoc	2 salas de Radiodiagnóstico	2	
10	UMAE HE CMN Occ Oblatos	HESP	S/N	Guadalajara	4 salas de Hemodinamia	6	
11	UMAE HE 25 CMN Monterrey	HESP	25	Monterrey	1 sala Radiodiagnóstico	1	
12	UMAE HE 71 Torreón	HESP	71	Torreón	3 salas de hemodinamia	6	
13	UMAE HE CMN Puebla	HESP	S/N	Heroica Puebla de Zaragoza	3 salas de hemodinamia	6	uno por partida

PARTIDA	OOAD / UMAE	Tipo	Número	Localidad	Número de salas de hemodinamia Radiodiagnóstico	Número de técnicos en sitio matutino vespertino	Número de Supervisores de la operación
14	UMAE HE 1 CMN Bajío	HESP	1	León	3 salas de hemodinamia	6	
	UMAE HGP 48 CMN Bajío	HGP	48	León	Los procedimientos se realizan en la sala de hemodinamia de la UMAE HE 1 Bajío	0	
15	UMAE HE 2 CMN Obregón	HESP	2	Ciudad Obregón	2 salas de hemodinamia	4	
16	UMAE HE 14 CMN Veracruz	HESP	14	Veracruz	2 salas de hemodinamia	4	
17	UMAE HE 1 CMN Mérida	HESP	1	Mérida	1 hemodinamia y 1 Radiodiagnóstico.	2	
18	UMAE HP CMN Siglo XXI	HP	S/N	Cuauhtémoc	1 sala Hemodinamia	1	
19	UMAE HP CMN Occ	HP	S/N	Guadalajara	1 sala Radiodiagnóstico	1	
20	UMAE HC CMN Siglo XXI	HCARD	S/N	Cuauhtémoc	3 Hemodinamia y 1 Electrofisiología	7	
21	UMAE HC 34 CMN Monterrey	HCARD	34	Monterrey	4 de hemodinamia, 1 electrofisiología y 1 Radiodiagnóstico	10	
22	UMAE HGRAL CMN La Raza	HGRAL	S/N	Azcapotzalco	2 salas de hemodinamia	4	
						77	

El técnico deberá contar con identificación (gafete), proporcionado por el proveedor y deberá portarlo en lugar visible para su identificación durante su estancia en las Unidades Médicas del Instituto y conocerá a detalle las funciones asignadas por el supervisor designado por el licitante adjudicado, cumpliendo como mínimo con lo siguiente:

8.1 Actividades operativas del técnico para los procedimientos de Hemodinamia y Radiología Intervencionista.

- **Previo al procedimiento**

El TÉCNICO deberá presentarse:

a. **Turno matutino** a las 7:30 a.m.

b. Turno **vespertino** a las 13:30 p.m. En este horario deberá coordinarse con el Jefe de Servicio de Hemodinamia y Radiodiagnóstico para definir el horario.

c. Turno **nocturno** a las 8:00 p.m. se deberá coordinar con los jefes de servicio, en caso de que este horario este considerado en el servicio y Unidad asignada.

d. Debiendo el proveedor designar un TÉCNICO por cada sala de HEMODINAMIA Y RADIODIAGNÓSTICO.

e. Las urgencias serán atendidas por el proveedor con guardias o telecomunicaciones conforme a un acuerdo mutuo.

f. Deberá entregar y tener listos 30 (treinta) minutos antes de cada procedimiento, el equipo, los accesorios, los bienes de consumo, estériles, completos, requeridos y contratados para cada procedimiento.

➢ **Durante el evento**

g. Observación activa del óptimo funcionamiento de los elementos descritos

h. Asistencia técnica al médico Hemodinamista y Radiólogo intervencionista con respecto a la provisión de insumos y operación de equipos médicos propiedad del licitante adjudicado.

➢ **Posterior al evento**

i. Recolectará los desechos de sus consumibles que se generen durante el procedimiento y depositarios en los contenedores señalados por el Instituto, el producto final de estos desechos debe de ser manejado por el personal del instituto de acuerdo con la NOM 087 Manejo de Residuos Peligrosos y Biológico Infecciosos. El Técnico debe verificar la disposición final de estos desechos. Los mecanismos de destrucción para aquellos bienes de consumo que así lo requieran serán los indicados por el fabricante.

j. El Técnico designado por el licitante será el responsable del resguardo de equipos, accesorios y bienes de consumo.

8.1.1 Actividades operativas del técnico para los procedimientos de Hemodinamia y Radiología Intervencionista para las partidas especiales 23 a la 49. El licitante deberá proponer al menos un técnico en sitio por partida y deberá realizar las actividades descritas en todos los incisos del numeral 8.1 de este Anexo Técnico, con excepción de los incisos a, b y c, (el técnico propuesto deberá presentarse al menos 45 minutos antes del procedimiento conforme a la programación quirúrgica de la unidad médica correspondiente).

8.2 Actividades administrativas del técnico para los procedimientos de Hemodinamia y Radiología Intervencionista.

a) Elaborar carpeta técnica que contenga la cartera de servicios de la Unidad Médica.

b) Entregar y dar a conocer al personal médico; el equipo y los bienes de consumo contratados por procedimiento. **FORMATO T25 "Información de los Contenidos y Requerimientos de la Unidad Médica asignada a proporcionar en el SMI para HERI".**

c) El Jefe de servicio permitirá el acceso al TÉCNICO asignado a la programación de procedimientos, para coadyuvar en la elaboración del plan de suministro y asegurar el abasto oportuno de los bienes de consumo requeridos.

ANEXOS
DIVISIÓN DE CONTRATOS

d) Recabar al término de cada procedimiento el **nombre, matrícula y firma autógrafa** del médico, que realizó el procedimiento, para el visto bueno del tipo de procedimiento realizado y los bienes de consumo utilizados conforme al **FORMATO T13. "Reporte Individual de Procedimientos y Bienes de Consumo Complementarios".**

e) Generar el Reporte Mensual conforme al **FORMATO T26** "CONTROL DE PRODUCTIVIDAD MENSUAL, BIENES BÁSICOS Y BIENES CONSUMO COMPLEMENTARIOS DE LA CTSMI", en el que integrará la información de los **Reportes Individuales** de los procedimientos realizados y bienes de consumo complementarios utilizados, **FORMATO T13 "Reporte Individual de Procedimientos y Bienes de Consumo Complementarios"**, el cual deberá ser recabado al término de cada procedimiento realizado, debidamente firmado por el médico que realizó el procedimiento, con la autorización del Jefe del Servicio de Hemodinamia y Radiodiagnóstico según el caso para su facturación mensual.

8.2.1 Actividades administrativas del técnico para los procedimientos de Hemodinamia y Radiología Intervencionista para las partidas especiales 23 a la 49. El licitante deberá proponer al menos un técnico en sitio por partida y deberá realizar las actividades descritas en todos los incisos del numeral 8.2 de este Anexo Técnico

El técnico designado por el licitante adjudicado a cada unidad médica realizará exclusivamente actividades de **ASISTENCIA TÉCNICA** al personal de salud y **NO DE TIPO ASISTENCIAL AL PACIENTE.**

y todos los sub numerales del punto 8.2.

8.3 Supervisión en operación

El licitante adjudicado, a través de su SUPERVISOR, el cual se requiere sea un personal Capacitado, el cual deberá supervisar la instalación y puesta a punto de los equipos solicitados para la prestación del servicio objeto de esta licitación. Así mismo supervisará los mantenimientos preventivos y correctivos que se requieran para garantizar la continuidad de la prestación del servicio en óptimas condiciones.

A fin de dar seguimiento al programa de mantenimiento preventivo del equipo médico de Hemodinamia y Radiología Intervencionista, establecido llevará a cabo el control a través de la bitácora de mantenimiento preventivo y correctivo, **FORMATO T3 "Reporte de Mantenimiento Preventivo"**, lo mismo hará cuando se lleven a cabo los mantenimientos correctivos **FORMATO T5 "Reporte de Mantenimiento Correctivo"**. La bitácora será firmada por el Técnico Profesional Capacitado responsable de la supervisión de los mantenimientos, el Jefe de Hemodinamia y Radiodiagnóstico o el jefe de conservación de la unidad médica.

8.4 Apoyo a la operación

Para eficiente la prestación del Servicio Médico Integral y facilitar al Instituto su verificación durante la prestación del servicio, el licitante adjudicado:

I. Deberá permitir, en cualquier momento, al personal del Instituto el acceso para verificar las condiciones de la prestación del servicio.

II. Deberá proporcionar número telefónico y correo electrónico a cada una de las unidades médicas del Instituto para notificar las incidencias generadas en la prestación del

servicio, con motivo las fallas en el equipo médico, y todo lo que compete a los bienes de consumo, así como de las deficiencias en la asistencia técnica, otorgando un número de folio a cada una de las incidencias reportadas para su seguimiento, mismo que deberá consignarse en el Reporte de Incidencias, **FORMATO T15 "Reporte de Incidencias".**

III. En caso de existir cambios en el número telefónico y correo electrónico, deberá notificar estos cambios por escrito a la Unidad Médica que afecte el cambio, en un plazo no mayor a 24 (veinticuatro) horas, debiendo recabar el acuse de recibo correspondiente, remitiendo de inmediato copia del referido acuse al Administrador del Contrato.

9 TRANSFERENCIA DEL CONOCIMIENTO.

El licitante adjudicado deberá proporcionar Transferencia de conocimientos al personal del Instituto para el uso de los equipos médicos y manejo de los insumos en general, previo y durante la prestación del servicio.

La transferencia de conocimientos será coordinada y supervisada por el Jefe de Servicio de Hemodinamia y Radiodiagnóstico y serán los responsables de proporcionar la lista del personal a capacitar al Administrador del Contrato.

El Administrador del Contrato, proporcionará el día natural 30 (treinta) posterior a la emisión y notificación del fallo la lista del personal que será capacitado, considerando que se dará en las instalaciones de las Unidades Médicas, para que el proveedor con base a esta información proceda a elaborar el PROGRAMA DE TRANSFERENCIA DE CONOCIMIENTOS utilizando el **FORMATO T7 "Programa de Transferencia del Conocimiento"**, contenido en "FORMATOS de SMI para HERI", que deberá entregar el día 45 (cuarenta y cinco) días naturales posterior a la emisión y notificación del fallo al Administrador del Contrato.

El Programa de Transferencia el Conocimiento, deberá considerar Transferencia de conocimientos Previa al inicio de los servicios y Continua durante la prestación del servicio, **para el uso y manejo de los equipos médicos, los accesorios y del adecuado uso de los bienes de consumo**, el cual deberá ser autorizado por el Jefe de Servicio de Hemodinamia y Radiodiagnóstico, con el Visto Bueno del Director y avalado por el Administrador del Contrato.

Es preciso señalar que el Instituto, podrá ajustar la lista de participantes, con 5 días naturales de anticipación a la fecha de su realización y la fecha podrá modificarse con 15 días naturales de anticipación, conforme a la notificación que por escrito realice el Jefe de Servicio de Hemodinamia y/o Radiodiagnóstico a través del Administrador del Contrato al proveedor.

El control del Registro de Asistencia se realizará mediante el **FORMATO T8** "Registro de asistencia a transferencia del conocimiento", el cual será avalado por el Jefe de Servicio de Hemodinamia y Radiodiagnóstico al término de cada evento, quien la entregará al Administrador del Contrato.

Al término de la Transferencia de conocimientos, el proveedor extenderá el documento con las firmas del Instituto y del proveedor.

Transferencia del conocimiento técnica previa. Esta Transferencia de conocimientos técnica **sobre los equipos**, deberá otorgarse a partir del día natural 45 (cuarenta y cinco) al 60 (sesenta) natural posterior a la emisión y notificación del fallo (antes, del inicio de la prestación del servicio).

ANEXOS
DIVISIÓN DE CONTRATOS

Transferencia del conocimiento técnica continúa sobre los equipos utilizados. Se iniciará simultáneamente a la instalación de los equipos y debe considerarse su realización por lo menos una vez cada seis meses, cuya coordinación y supervisión estará a cargo del Jefe de Servicio de Hemodinamia y Radiodiagnóstico y será a petición por escrito de este.

10 REPORTE MENSUAL DE LA PRODUCTIVIDAD.

El Licitante Adjudicado deberá generar un reporte en Excel **FORMATO T26 "Control de Productividad Mensual, Bienes Básicos y Bienes Consumo Complementarios de a CTSMI"**, contenido en "FORMATOS de SMI para HERI" que contenga el Registro de la productividad de los procedimientos realizados, los bienes de consumo complementarios utilizados, los bienes de consumo contratados en cada uno de los procedimientos, mismo que deberá entregar a la Unidad Médica en físico y en archivo electrónico de manera mensual, como sustento de la productividad realizada en el periodo. Esta información deberá ser consistente con los datos existentes en el Sistema ACCEDER, por lo que será responsabilidad de Jefe de Servicios Médicos validar dicha información.

El reporte deberá contener mínimamente la siguiente información:

1) Folio Servicio.
2) Clave Presupuestal de la Unidad Médica.
3) Localidad.
4) Fecha de Procedimiento (de/mm/aaaa).
5) Servicio Integral.
6) NSS (a diez dígitos o posiciones).
7) Agregado Médico (a ocho dígitos o posiciones).
8) Nombre del paciente.
9) Primer Apellido Paciente.
10) Segundo Apellido Paciente.
11) Fecha de Nacimiento del Paciente (dd/mm/aaaa).
12) Sexo del Paciente.
13) Nombre Médico Tratante.
14) Primer Apellido Médico Tratante.
15) Segundo Apellido Médico Tratante.
16) Matricula Médico Tratante.
17) CLVSI del Procedimiento.
18) Tipo de procedimiento.
19) Motivo reprogramación.
20) Precio Unitario del Procedimiento.
21) Por cada Bien de Consumo Requerido del Procedimiento.
    a. CLVSI de Bien de Consumo Requerido del Procedimiento.
    b. Lote de Bien de Consumo Requerido del Procedimiento.
    c. Cantidad de Bien de Consumo Requerido del Procedimiento.
22) Por cada Bien de Consumo Complementario.
    a. CLVSI de Bien de Consumo Complementario.
    b. Lote de Bien de Consumo Complementario.
    c. Cantidad de Bien de Consumo Complementario.
    d. Precio Unitario del Bien de Consumo Complementario.
23) Incidencia.
    a. Fechas (dd/mm/aaaa).
    b. Breve descripción incidencia.

11 BITÁCORA DE INCIDENCIAS.

Todos los lunes de cada semana, antes de las 12:00 hrs. El proveedor deberá reportar el seguimiento a las incidencias presentadas por los jefes de servicio, de la semana previa inmediata, durante la prestación del servicio conforme al **FORMATO T15 "Reporte de incidencias"**, en registro físico **"Bitácora de Incidencias"** con fecha, y firmas del Jefe de Servicio y en paralelo enviarlo vía correo electrónico al Administrador del Contrato. En caso de que el lunes sea día inhábil, se entregará al siguiente día hábil.

Muestras para Pruebas: No se solicitan antes de la prestación del servicio, en el caso que durante la prestación del servicio se presente reiterativamente en más de dos ocasiones una incidencia de fallo con un Equipo o Bien de consumo básico o complementario, se deberá documentar, con el soporte de lo solicitado en el **FORMATO T15 "Reporte de incidencias"**, (marcas, modelo, fecha de fabricación, lotes etc.), Podrán ser requeridas piezas o muestras para envió a la Coordinación de Control Técnico de Insumos (COCTI) que deberán entregarse dentro del plazo de no más de 48 horas una vez llenado el Reporte de Incidencias y notificado al proveedor de la(s) fallas, su costo lo absorberá el proveedor.

(EL LICITANTE HARÁ PROPIO EL ANEXO TÉCNICO, mediante su transcripción en papel membretado de la empresa y firmado por su representante legal, para su presentación como parte de su propuesta técnica)

Lugar_____ a ___ de _____

Autorizó

Dra. Karla Adriana Espinosa Bautista
Titular de la Coordinación de
Planeación de Servicios Médicos de Apoyo

Revisó

Dr. Nemesio Ponce Sánchez
Titular de la Coordinación Técnica
de Servicios Médicos Indirectos

ANEXOS
DIVISIÓN DE CONTRATOS

SIN TEXTO

INSTITUTO MEXICANO DEL SEGURO SOCIAL
SEGURIDAD Y SOLIDARIDAD SOCIAL
"SERVICIO MÉDICO INTEGRAL PARA HEMODINAMIA Y RADIOLOGÍA INTERVENCIONISTA"
(SMI para HERI)

INSTITUTO MEXICANO DEL SEGURO SOCIAL

TÉRMINOS Y CONDICIONES

Servicio Médico Integral para Hemodinamia y Radiología Intervencionista

COORDINACIÓN TÉCNICA DE SERVICIOS MÉDICOS INDIRECTOS
15/06/2023

ANEXOS
DIVISIÓN DE CONTRATOS

INSTITUTO MEXICANO DEL SEGURO SOCIAL
SEGURIDAD Y SOLIDARIDAD SOCIAL

"SERVICIO MÉDICO INTEGRAL DE HEMODINAMIA Y RADIOLOGÍA INTERVENCIONISTA"
(SMI para HERI)

ÍNDICE

1. VIGENCIA DE LA CONTRATACIÓN.....2
2. LUGAR Y CONDICIONES DE LA PRESTACIÓN DEL SERVICIO. 3
3. TIPO DE ABASTECIMIENTO.....4
4. REQUISITOS QUE LOS LICITANTES DEBEN CUMPLIR 5
5. CONDICIONES DE LA PRESTACIÓN DEL SERVICIO 20
6. INFORMACIÓN DE LOS CONTENIDOS Y REQUERIMIENTOS.....22
7. TERMINACIÓN DEL CONTRATO.....22
8. NIVELES DE SERVICIO.....23
9. UNIDAD DE MEDIDA.....24
10. PENAS CONVENCIONALES Y/O DEDUCCIONES.....24
11. GARANTÍA DE LA PRESTACIÓN DE LOS SERVICIOS.....30
12. CONDICIONES Y FORMA DE PAGO DEL SERVICIO.....31
13. MECANISMOS DE COMPROBACIÓN. 32
14. VERIFICACIÓN, SEGUIMIENTO, CONTROL Y ACEPTACIÓN DEL SERVICIO. 33
15. OBLIGACIONES DEL LICITANTE ADJUDICADO A LA CONCLUSIÓN DEL CONTRATO.....35
16. EVALUACIÓN DE LAS PROPOSICIONES:.....36
17. FIRMA DE ACUERDO DE CONFIDENCIALIDAD.....37
18. SEGUIMIENTO Y CONTROL DE LA PRODUCTIVIDAD.....37
19. SERVIDORES PÚBLICOS RESPONSABLES DE ADMINISTRAR EL CUMPLIMIENTO DEL CONTRATO. 38

INSTITUTO MEXICANO DEL SEGURO SOCIAL
SEGURIDAD Y SOLIDARIDAD SOCIAL

"SERVICIO MÉDICO INTEGRAL DE HEMODINAMIA Y RADIOLOGÍA INTERVENCIONISTA"
(SMI para HERI)

TÉRMINOS Y CONDICIONES

En cumplimiento a lo dispuesto en el numeral 4.24.4 de las Políticas, Bases y Lineamientos en materia de Adquisiciones, Arrendamientos y Servicios del Instituto Mexicano del Seguro Social (POBALINES), se establece en los presentes Términos y Condiciones, para la contratación del Servicio Médico Integral para Hemodinamia y Radiología Intervencionista, clave CUCOP 33900012, de conformidad con lo siguiente:"

OBJETIVO GENERAL DE LA PRESTACIÓN DEL SERVICIO

Proveer al Instituto Mexicano del Seguro Social de equipo, bienes de consumo de vanguardia y de personal técnico, necesario para la realización de los procedimientos de intervencionismo mínimamente invasivos de acceso endo-vascular para resolver patologías neurológicas, vascular periférica, coronariopatías y electrofisiología cardiaca, considerados por ende soporte de vida. Además de atender al programa de código infarto para salvaguardar la vida del paciente que presenta un ataque agudo al miocardio.

El "Servicio Médico Integral para Hemodinamia y Radiología Intervencionista" (SMI para HERI) se aplica tanto en la fase diagnóstica (para precisar y certificar), como en la fase terapéutica (para resolver y corregir). Los procedimientos de Hemodinamia son imprescindibles para resolver los problemas de salud de la población cardiópata. Algunas de las patologías en las que se indica los procedimientos de hemodinamia son: arteriosclerosis, oclusión de vasos por trombos o émbolos, por estenosis, aneurismas, incluidos los de origen congénito y arritmias.

1. VIGENCIA DE LA CONTRATACIÓN.

a) **Vigencia de la contratación:** La vigencia de la contratación será a partir del día natural siguiente a la emisión y notificación del fallo al 31 de diciembre 2024.

b) **Plazo de la entrega del bien:**
Se contará con un plazo máximo de 60 (sesenta) días naturales contados a partir del día natural siguiente de la emisión y notificación del fallo correspondiente para la instalación, puesta a punto de los equipos médicos, los bienes de consumo básico y complementario que deberán entregarse de acuerdo con lo establecido en los presentes términos y condiciones, anexo técnico y demás documentos que forman parte de esta convocatoria.

Nota: En caso de que el licitante adjudicado esté en posibilidad de dar inicio antes del vencimiento del plazo de 60 (sesenta) días naturales podrá hacerlo, previa coordinación y corresponsabilidad con el administrador del contrato y auxiliares del contrato del Instituto correspondiente, de forma que el SMI para HERI se otorgue ininterrumpidamente a la derechohabiencia.

c) **Inicio para la prestación del Servicio:** Será a partir del día 61 (sesenta y uno) natural posterior al día natural siguiente a la emisión y notificación del fallo al 31 de diciembre 2024.

ANEXOS
DIVISIÓN DE CONTRATOS

El licitante adjudicado se obliga en 10 (diez) días naturales a partir de la emisión y notificación del fallo, previo a la firma del contrato a presentar la documentación en físico requeridas por el Instituto, del Personal técnico, Equipo y Bienes de consumo básicos y complementarios contenidos en el presente documento y Anexo técnico.

d) Tipo de Contratación: Este servicio se formalizará a través de un contrato abierto, de conformidad con el artículo 47 de la Ley de Adquisiciones, Arrendamientos y Servicios del Sector Público y 85 de su Reglamento, aclarando que la entrega- recepción de lo establecido en dicho contrato y el pago del servicio prestado, se realizará en el Área de Trámite de Erogaciones ubicada en cada OOAD/UMAE conforme al número de procedimientos establecidos en el Anexo T1 "Requerimientos de SMI para HERI"

2. LUGAR Y CONDICIONES DE LA PRESTACIÓN DEL SERVICIO.

a) Los equipos médicos, y los bienes de consumo básicos y complementarios deberán entregarse en el área que indique el Director de la Unidad, auxiliado por quien este designe, para la distribución de los insumos, tomando en cuenta lo establecido en el ANEXO T-11 "Guía de distribución de equipo médico por Unidad Médica y personal médico para SMI para HERI" y atendiendo el directorio de las unidades médicas, listadas en el ANEXO T12 "Catálogo de Unidades Médicas con SMI para HERI".

b) Será responsabilidad del licitante adjudicado realizar por su cuenta las maniobras de carga y descarga de los equipos médicos y bienes de consumo, al lugar de entrega e instalación que determine el Instituto, y sin costo adicional para este.

c) La transportación y resguardos de los equipos, y los bienes de consumo, se hará por cuenta exclusiva del licitante adjudicado para prestar el servicio y será el responsable del aseguramiento de los equipos y material quirúrgico desde su transportación, recepción, entrega e instalación de los equipos y hasta que finalice la prestación del servicio en las unidades médicas, sin costo adicional para el Instituto.

d) El licitante adjudicado será el responsable del aseguramiento de los equipos, desde su transportación, recepción, instalación y hasta que finalice la prestación del servicio en las Unidades Médicas, toda vez que el equipo es propiedad del licitante adjudicado.

e) Por necesidades del OOAD o la UMAE (siniestros o reubicación por emergencia sanitaria) y sin obligación adicional para éstos, previo acuerdo de las partes, se podrá modificar el lugar en donde se instalen los equipos y la entrega de los bienes de consumo, dentro del mismo OOAD estatal o UMAE, durante la prestación del servicio, para lo cual deberá también renombrar los "FORMATOS de SMI para HERI" con la nueva Unidad destino.

f) Los responsables de la recepción en el servicio de los equipos médicos, y bienes de consumo serán: el Jefe de División de Ingeniería Biomédica, Jefe de Conservación de la Unidad Médica, Jefe de Servicio de Hemodinamia o radiología y/o Coordinador Clínico y/o Administrador de la Unidad Médica y/o la persona que designe el Instituto en el

OOAD/UMAE, en su ausencia, por medio del FORMATO T6 "Entrega/Recepción de equipos", así mismo, la aceptación de entrega deberá cotejarse con el Formato T8 **"Registro de asistencia a transferencia del conocimiento"** y por último, la entrega semanal en la dotación de los bienes de consumo, deberá realizarse por medio del FORMATO T9 **"Control semanal de dotación de bienes de consumo complementarios".**

Es importante señalar que el licitante deberá apegarse a los tiempos y plazos establecidos en el desarrollo de los presentes Términos y Condiciones y Anexo Técnico como parte integrante de la Convocatoria, el cual hará suyo para su presentación como parte de su Propuesta Técnica.

3. TIPO DE ABASTECIMIENTO.

Se adjudicará el 100% de la totalidad del requerimiento a un solo licitante por partida; un licitante podrá participar en una o varias partidas.

La partida es un OOAD/UMAE, PROCEDIMIENTO ESPECIAL/BCC ESPECIAL, están establecidos en el ANEXO TI **"Requerimiento de SMI para HERI"**, con la finalidad de que el licitante tenga una referencia para la elaboración de la propuesta y de la capacidad que se requiere para la prestación del servicio. En caso de que los licitantes no participen en más de una partida, no será motivo de descalificación.

Estos requerimientos contienen los procedimientos, bienes de consumo básicos de características específicas dependiendo de las necesidades de la unidad médica que se trate; así como de los bienes de consumo complementarios que se encuentran enlistados por separado, tal como se detalla en el Anexo T4." **Bienes de Consumo de SMI para Heri".** Por tanto, la documentación referida en su propuesta solo tendrá que acreditar los bienes de consumo básico y complementario que se requieran según los procedimientos solicitados por el OOAD o UMAE de su interés.

Los licitantes, para la presentación de sus proposiciones deberán ajustarse estrictamente a los requisitos y especificaciones previstas en los anexos técnicos contenidos en esta convocatoria, describiendo en forma amplia y detallada las características del servicio que se está ofertando.

La conciliación de los procedimientos efectivamente realizados deberá ser presentada anexo a la factura respectiva para el trámite del pago correspondiente.

El licitante podrá ofertar por separado cada uno de los OOAD o UMAE establecidas en el ANEXO TI **Requerimientos del SMI para HERI.** Por tanto, al licitante podrá ser adjudicado en los OOAD o UMAE que esté interesado, pudiendo ser una o más de una, considerando el Catálogo de **Procedimientos** del presente documento. Los requerimientos específicos por Unidad Médica están establecidos en el ANEXO TI Requerimientos del SMI para HERI.

La Primera dotación de bienes de consumo corresponderá al consumo estimado por el Jefe de Servicio de la sala de Hemodinamia, de 7 días hábiles de la Unidad Médica, la cual deberá ser a partir del día natural 50 (cincuenta), contados a partir del día siguiente a la emisión y notificación del fallo.

ANEXOS

DIVISIÓN DE CONTRATOS

Asimismo, el licitante adjudicado deberá contar con un inventario de Bienes de Consumo correspondiente a 7 (siete) días de consumo máximo de las Unidades contenidas en la partida(s) adjudicada(s), a fin de poder atender cualquier eventualidad que se presente durante la vigencia de la prestación del servicio.

4. REQUISITOS QUE LOS LICITANTES DEBEN CUMPLIR

Los licitantes, para la presentación de sus proposiciones deberán ajustarse estrictamente a los requisitos y especificaciones previstas en los presentes Términos y Condiciones y en el Anexo técnico, describiendo en forma amplia y detallada las características del servicio que se está ofertando, para todas las partidas en su propuesta técnica, cumpliendo estrictamente con lo señalado en el presente documento, debiendo el licitante garantizar la correcta prestación del servicio médico integral.

CON FUNDAMENTO EN LOS ARTÍCULOS 26 BIS FRACCIÓN II Y 34 DE LA LAASSP, EL LICITANTE DEBERÁ REMITIR A TRAVÉS DEL SISTEMA COMPRANET, LA SIGUIENTE DOCUMENTACIÓN:

4.1 Documentación Legal-Administrativa

Los licitantes deberán presentar en papel preferentemente membretado y firmado por su Representante Legal, Apoderado Legal o persona facultada para ello, la documentación legal-administrativa, misma que deberá estar foliada en cada una de sus fojas de manera consecutiva.

La documentación legal-administrativa enviada a través de CompraNet podrá ser presentada en FORMATO PDF (utilizar alta resolución), formato imagen o equivalente. En caso de comprimir archivos, no deberá depender de otro (s) programa (s) y/o procedimiento (s) para realizar la apertura de estos, referida en los numerales del 4.1.1 al 4.1.18 de la Convocatoria.

4.2 Documentación Técnica

El licitante deberá presentar su propuesta técnica en papel membretado de la licitante, foliada y firmada por su representante legal o apoderado o por persona facultada para ello, con la siguiente documentación:

4.2.1 **Propuesta técnica.** El licitante deberá presentar su propuesta técnica, con una descripción amplia y detallada del "Servicio Médico Integral para Hemodinamia y Radiología Intervencionista" de acuerdo a lo solicitado en el Anexo Técnico, Términos y Condiciones y demás anexos que forman parte de la presente contratación, identificando claramente las partidas en las que participa, incluyendo los equipos, los bienes de consumo (básicos y complementarios) y demás aspectos requeridos para la contratación, para lo cual deberá transcribir íntegramente el Anexo Técnico así como los Términos y Condiciones, manifestando en esa transcripción la aceptación y cumplimiento de esas disposiciones.

Presentando el FORMATO T21 "PROPUESTA PARA EVALUACIÓN TÉCNICA /DOCUMENTAL" contenido en "FORMATOS de SMI para HERI" para su evaluación técnica en archivo digital EXCEL editable y PDF no modificable, con firma autógrafa del representante legal.

El no presentar Propuesta Técnica será causal de desechamiento.

4.2.2 **Registros Sanitarios.** El licitante deberá presentar como parte de su Propuesta Técnica, copia simple de los registros sanitarios de al menos el 80% de la totalidad del equipo, y bienes de consumo básicos y complementarios ofertados por partida, en anverso y reverso, vigentes y su última actualización (refrendo o prórroga según corresponda) expedidos por la COFEPRIS, considerando lo señalado en el Anexo Técnico y Términos y Condiciones, en congruencia con lo dispuesto por el artículo 376 de la Ley General de Salud y el artículo 82 del Reglamento de Insumos para la Salud.

Asimismo, el licitante deberá presentar en su propuesta técnica en papel membretado de la licitante, un escrito en el que manifieste que, en caso de resultar adjudicado se compromete a entregar al titular de la Coordinación Técnica de Servicios Médicos Indirectos en copia simple a más tardar a los cinco días naturales siguientes al acto del fallo los Registros Sanitarios del 20% correspondiente al 100% del equipo médico, bienes de consumo básicos y complementarios ofertados por partida que no hubiese entregado durante el proceso de licitación, dicho escrito deberá estar debidamente firmado por el representante legal del licitante (o el representante común en caso de participación conjunta). Para su aceptación, los Registros Sanitarios deberán cumplir con todos y cada uno de los requisitos establecidos para los mismos en la presente convocatoria.

Adicionalmente, en su propuesta técnica deberá presentar el Formato T33 "Relación del 20% del equipo, bienes de consumo básico y complementario, pendientes de entrega del registro sanitario" ofertados por partida, considerados para ser entregados de conformidad al párrafo anterior.

En caso de que el Registro Sanitario presentado por el licitante en los Anexo T2." Equipo médico de SMI para HERI", Anexo T4." Bienes de Consumo de SMI para HERI", no se encuentre dentro del periodo de vigencia señalado en el mismo, conforme al artículo 376 de la Ley General de Salud, el licitante deberá presentar:

a) Copia simple del Registro Sanitario sometido a prórroga.
b) Copia simple del "Comprobante de Trámite de Prórroga" emitido por la COFEPRIS, o en su caso, Copia simple de la "Constancia de Prórroga" donde se identifique plenamente el número de Registro Sanitario emitida por la COFEPRIS.

Nota: no son válidas "consultas por Internet, capturas de pantalla o cartas dirigidas" a COFEPRIS sin su respuesta en los trámites realizados, la cual no acredite la veracidad del documento.

En el caso de que algún equipo y/o bienes de consumo (básico o complementario), de origen Nacional o Internacional, el licitante advierta que no requiere Registro Sanitario, deberá presentar, Carta de la COFEPRIS manifestando que no requiere registro sanitario.

El no presentar la copia simple del Registro Sanitario vigente o prórroga de este actualizado, o copia simple del comprobante del trámite de prórroga, o la carta de la COFEPRIS en la que se indique que no requiere registro sanitario de aquellos productos que por su naturaleza, características propias y uso no se consideran como insumos para la salud, se ubicarán en el proceso de contratación y dependiendo del resultado de su revisión, podrá ser causal de desechamiento.

4.2.3 Folletos, catálogos, fotografías, manuales completos, entre otros, en cuyo caso deberán aplicar para comprobar y corroborar las especificaciones técnicas requeridas.

Para comprobar y corroborar las especificaciones técnicas y requisitos de los bienes solicitados en el Anexo T2."Equipo médico de SMI para HERI", Anexo T4."Bienes de Consumo de SMI para HERI ", deberán presentarse en idioma español y corresponder exactamente con lo solicitado en cada uno de los requisitos técnicos; en caso de estar en un idioma diferente al español se deberá proporcionar, por lo menos, una traducción simple al español, sin que esto altere, modifique o distorsione el contenido original del documento anteriormente traducido, la traducción podrá contener, únicamente, las páginas, secciones y/o párrafos que soporten sus proposiciones técnicas.

El licitante deberá basar su propuesta técnica en los Anexos Técnicos y los Términos y Condiciones, así como en el resto de los documentos que formen parte de la presente convocatoria. Para lo cual, podrá sustentar su propuesta apoyándose con folletos, catálogos, fotografías, imágenes, instructivos y manuales del fabricante, considerando, a su vez, la descripción técnica solicitada en la presente convocatoria y, además, lo enunciado y ofertado por el licitante, de acuerdo a la marca, modelo, número de catálogo y número de parte, que sea característico para especificar el bien de que se trate; es decir, tomando como referencia básica, aunque no exclusiva, la descripción técnica que deberá enunciar el licitante en el FORMATO T21 "Propuesta para evaluación técnica /documental" (presentar Formato en PDF y archivo digital en Excel editable). Asimismo, en caso de presentar imágenes o fotografías en las cuales se puedan corroborar las especificaciones y los requisitos ofertados, se precisa que el licitante deberá referenciar en forma clara, precisa y objetiva, la debida correspondencia que debiera existir entre la fotografía y el bien presentado como parte de la propuesta técnica, considerando la marca, modelo, número de catálogo y numero de parte, según corresponda, para indicar alguno de los aspectos importantes en la descripción técnica considerada en su propuesta técnica.

El no presentar Folletos, catálogos, fotografías, manuales con traducción simple y correspondencia a lo ofertado, será causal de desechamiento.

4.2.4 Certificados de calidad.

4.2.4.1 Copia simple del Certificado de Calidad ISO-9001:2015 en servicios integrales, a nombre del licitante, vigente, emitido por un organismo de certificación acreditado

El no presentar las certificaciones correspondientes, será causal de desechamiento.

4.2.4.2 **Certificados de calidad.** El licitante deberá presentar como parte de su Propuesta Técnica, copia simple de los Certificados de Calidad ISO-13485:2016 en Sistemas de Gestión de Calidad aplicable para Dispositivos Médicos a nombre del fabricante o copia simple del Certificado FDA vigente, o el Certificado de Calidad de la Comunidad Económica Europea (CCEE), o Certificado de Calidad de Buenas Prácticas de Manufactura de COFEPRIS, o Ministerio de Salud de Japón, vigente en el idioma del país de origen acompañado de su traducción simple al español de al menos el 80% del equipo médico, y bienes de consumo básicos y complementarios del 100% que oferte por partida en su propuesta técnica, incluyendo en el FORMATO T21 "PROPUESTA PARA EVALUACIÓN TÉCNICA / DOCUMENTAL" (presentar formato en PDF y Excel editable). debidamente referenciados donde se cite el equipo médico y bienes de consumo básicos y complementarios al que corresponde.

Asimismo, el licitante deberá presentar en su propuesta técnica en papel membretado de la licitante, un escrito en el que manifieste que, en caso de resultar adjudicado, previo a la firma del contrato, se compromete a entregar al titular de la Coordinación Técnica de Servicios Médicos Indirectos en copia simple a más tardar a los cinco días naturales siguientes al acto del fallo los Certificados de Calidad del 20% correspondiente al 100% del equipo médico, bienes de consumo básicos y complementarios ofertados por partida que no hubiese entregado durante el proceso de licitación, dicho escrito deberá estar debidamente firmado por el representante legal del licitante (o el representante común en caso de participación conjunta). Para su aceptación, los Certificados de Calidad deberán cumplir con todos y cada uno de los requisitos establecidos para los mismos en la presente convocatoria.

Adicionalmente, en su propuesta técnica deberá presentar en el **Formato T34 "Relación del 20% de equipo médico, y bienes de consumo básicos y complementarios, pendientes de Certificados de Calidad"**, la relación de los equipos médico, instrumental, bienes de consumo básicos y complementarios ofertado por partida, pendientes de Certificados de Calidad, considerados para ser entregados de conformidad al párrafo anterior, acompañado de su traducción simple al español, solo en caso de estar en idioma diferente, el cual deberá cumplir con el detalle exacto de la denominación distintiva del certificado de calidad presentado en su descripción y estar en hoja membretada de la licitante, debidamente firmado por su representante legal, cumpliendo con todos y cada uno de los requisitos establecidos en el presente numeral, para su posterior entrega mediante copia simple a la Coordinación Técnica de Servicios Médicos Indirectos, toda vez que el licitante haya sido adjudicado en alguna de las partidas.

ANEXOS

DIVISIÓN DE CONTRATOS

El no presentar la copia simple de los documentos correspondientes a los certificados aquí enunciados de al menos el 80% del 100% de equipo que oferte por partida en su propuesta técnica; será causal de desechamiento.

4.2.5 Carta compromiso del Licitante en la Instalación de Equipo; en la que manifieste que se compromete a cumplir cabalmente para la instalación del (de los) equipo(s), para asegurar la correcta prestación y continuidad del servicio de manera oportuna en el que resulte adjudicado, con todos y cada uno de los requerimientos necesarios, contemplando los espacios físicos del área donde será(n) ubicado(s), así como todas y cada una de las adecuaciones físicas que se requieran para la instalación y óptimo funcionamiento del (de los) equipo(s) ofertado(s), mediante el FORMATO T19 " Carta compromiso del Licitante en la Instalación de Equipo", contenido en "formatos de SMI para HERI ".

El no presentar la carta, será causal de desechamiento.

4.2.6 Aviso de Importación. Escrito en formato libre en hoja membretada del licitante y debidamente firmado por su representante legal, en el que manifieste en caso de resultar adjudicado y previo a la firma del contrato; dentro de su propuesta oferte equipamiento (nuevo o usado), se compromete a entregar al Administrador del Contrato, copia simple del aviso de importación del equipamiento ofertado dentro de los 15 (quince) días hábiles posteriores a la emisión y notificación del fallo.

El no presentar la carta, será causal de desechamiento.

4.2.7 Fecha de fabricación de sus equipos. El licitante podrá ofertar equipo de reciente fabricación (Nuevo) o en su caso podrá ofertar equipo usado, cuya fabricación no deberá exceder los 5 años al momento de la fecha de presentación de las propuestas en el presente proceso licitatorio. Este equipo deberá estar en condiciones óptimas de uso y funcionamiento y deberá adjuntar la Póliza y/o bitácora de mantenimiento actualizada.

En caso de presentar equipos nuevos, el licitante presentará escrito en formato libre, en hoja membretada y debidamente firmado por su representante legal, en el que manifieste que los equipos ofertados son nuevos y entregando al Administrador del Contrato en el caso de resultar adjudicado lo solicitado en el numeral 4.2.6 Aviso de Importación y/o en su caso copia de la Factura, correspondiente, en la que venga especificada la fecha de adquisición del equipo.

En caso de ofertar equipos usados el licitante deberá presentar el FORMATO T30 "Carta Compromiso de Equipo Médico que avale los 5 (Cinco) años de Fabricación a partir 2019" (contenido en FORMATOS de SMI para HERI), adjuntando la póliza y/o bitácora de mantenimiento actualizada de los equipos ofertados que tienen una fecha de fabricación no mayor a 5 años al de la fecha de la presentación de su propuesta. Adicionalmente, deberá integrar en su propuesta, un "Dictamen Técnico" y/o una Orden de Servicio, que dictamine o garantice el buen funcionamiento de cada equipo médico, su fecha de elaboración deberá estar comprendida a partir del año 2019 y

deberá estar elaborada por el fabricante o distribuidor autorizado de la marca del equipo, conforme a la relación de equipos médicos que están contenidos en el ANEXO T2 "EQUIPO de SMI para HERI.

En caso de que el licitante oferte sus servicios con equipos nuevos y usados, deberá incluir ambos formatos especificando claramente a cuáles hacen referencia cada uno de ellos.

El no presentar la carta de equipo nuevo o en su caso el Formato T30, póliza y/o Bitácora de mantenimiento actualizada de equipos usados y el "Dictamen Técnico" y/o una Orden de Servicio, que dictamine o garantice el buen funcionamiento de cada equipo médico, será causal de desechamiento.

4.2.8 Carta Factura de los equipos usados. Escrito en formato libre, en hoja membretada del licitante y debidamente firmado por su representante legal en el que manifieste que caso de resultar adjudicado se compromete a entregar al Administrador del Contrato, previo a la entrega e instalación del equipamiento, copia simple de la Carta Factura del equipamiento de su propiedad o, en su caso, el contrato de arrendamiento que oferte dentro de los 15 (quince) días hábiles posteriores a la emisión y notificación del fallo.

El no presentar la carta, será causal de desechamiento.

4.2.9 Normas Oficiales por considerar en la prestación del servicio.

El Licitante presentará un escrito en forma libre en hoja debidamente firmado por su representante legal, en el que manifieste que dará cumplimiento a las normas aplicables, durante la prestación del servicio y una vez adjudicado, tendrá la obligación de dar cumplimiento a las mismas, que apliquen estrictamente a su actividad, siendo estas:

- Norma Oficial Mexicana NOM-045-SSA2-2005, para la vigilancia epidemiológica, prevención y control de las infecciones nosocomiales. Para lo cual se mantendrán debidamente limpios y esterilizados los equipos a fin de evitar contaminaciones. Con fecha publicada en el DOF 20 noviembre 2009.
- Norma Oficial Mexicana NOM-026-SSA3-2012, para la Práctica de la Cirugía Mayor Ambulatoria. Mediante el cumplimiento obligatorio de proporcionar los Mantenimientos Preventivo y Correctivo a fin de mantener en óptimas condiciones el Equipo Médico. Con fecha publicada en el DOF de 07 ago. 2012.
- Norma Oficial Mexicana NOM-040-SSA2-2004, en Materia de Información en Salud. Se da cumplimiento al contar con un Sistema que permita registrar los datos de la información y los conocimientos que sirvan de apoyo para conformar un Sistema de Salud Universal y equitativo de alta calidad y anticipatorio, descentralizado y participativo que oriente al proceso de planeación, gestión de programas; así como, la toma de decisiones. Con fecha publicada en el DOF de 28 09 2005 y proyecto de modificación: PROY-NOM-

035-SSA3-2012, En materia de Información en salud. Publicado en DOF del 23/08/2012.

- Norma Oficial Mexicana NOM-197-SSA1-2000, Infraestructura y Equipamiento de los hospitales y consultorios de atención médica especializada. Lo cual se observará, en parte, al proporcionar el licitante los equipos para el equipamiento de los hospitales y así estar condiciones de cumplir con los requisitos mínimos establecidos de infraestructura para la atención médica especializada. Con fecha publicada en el DOF de 24 oct. 2001.
- Norma Oficial Mexicana NOM-087-ECOL-SSA1-2002, Protección ambiental - Salud ambiental – Residuos peligrosos biológico-infecciosos – Clasificación y especificaciones de manejo. Con fecha publicada en el DOF de 17 feb. 2003.
- Norma Mexicana NOM-R-025-SCFI-2015 en Igualdad Laboral y No Discriminación, Con fecha publicada en el DOF 19 de octubre del 2015.

El no presentar el escrito con el compromiso, será causal de desechamiento.

4.2.9.1 Alta del personal propuesto ante el IMSS

Presentar escrito en hoja membretada con formato libre debidamente firmada por el representante legal del licitante, en el que manifieste que en caso de ser adjudicado se compromete a entregar, posterior a la emisión y notificación del fallo y durante los 10 (diez) días naturales previos a la firma de contrato, al administrador del contrato, copia simple de las altas ante el IMSS de todo el personal incluido en su propuesta técnica, mismo que fue evaluado y que fue solvente técnicamente y en caso de existir convenio de participación conjunta, debidamente acreditado durante el proceso de contratación, este personal podrá pertenecer a cualesquiera de los licitantes que signan dicho convenio.

En caso de ser personal contratado por honorarios, deberá presentar el contrato de prestación de servicio que lo vincule directamente con el licitante o los licitantes en caso de participación conjunta debidamente acreditada en el proceso de contratación.

El área técnica será la responsable de notificar al administrador del contrato a más tardar diez días naturales posteriores a la emisión y notificación del fallo, los nombres del personal que fue evaluado satisfactoriamente de cada propuesta técnica, presentada por cada licitante adjudicado.

4.2.10 Visita a las Instalaciones Institucionales

El licitante de forma optativa podrá visitar las unidades médicas que participen en el presente servicio médico integral, a efecto de verificar el lugar y/o espacio que la unidad médica les asignará para la guarda y custodia de los equipos médicos e insumos que se requieren para la prestación del servicio; así mismo, identificará y determinará la pertinencia o no, de realizar adecuaciones al área que se le asigne. Se precisa que no llevar a cabo la visita a las Instalaciones Institucionales, no es motivo de descalificación y se podrá realizar a partir del día hábil siguiente a la publicación

en CompraNet y hasta un día hábil previo a la Presentación y Apertura de Proposiciones, y podrá acudir a las Unidades Médicas sujetas a la prestación del servicio de acuerdo con lo siguiente:

De la visita a Sitio. El instituto, por conducto del Jefe o Encargado del Servicio de Hemodinamia y Radiología Intervencionista, proporcionará las facilidades e información correspondiente a los licitantes, con el propósito de que estos identifiquen las áreas físicas para la instalación de los equipos de SMI para HERI, y bienes de consumo básicos y complementarios, condiciones y necesidades que deben considerar para la óptima prestación del servicio, dentro del horario comprendido de las 09:30 a las 14:00 horas, de lunes a viernes, previa cita concertada (direcciones y teléfonos de Unidades se encuentran en el Anexo T12 "Catálogo de Unidades Médicas de SMI para HERI " con el Jefe o Encargado del Servicio de Hemodinamia de la OOAD/UMAE de que se trate, quien será el responsable por parte del Instituto de identificar y mostrar el área física dentro de la Unidad Médica en donde se proporcionará el SMI para HERI, así mismo que deberá firmar la **"Constancia de Visita a Sitio", carta en escrito libre en hoja membretada del licitante** el cual deberá elaborar y presentar el licitante en la visita que realice, misma que deberá integrar debidamente firmada por el personal del IMSS señalado y del licitante como parte de su Propuesta Técnica.

En caso de que durante la visita a sitio por parte de los licitantes, no se encuentre el Jefe o Responsable de Hemodinamia, se permitirá que la **"Constancia de Visita a Sitio", carta en escrito libre en hoja membretada del licitante** pueda ser firmado por el Director de la Unidad Médica, o quien este designe, siempre y cuando se incluya el sello de la Unidad Médica, cargo, nombre, matrícula y firma autógrafa del servidor público con el que se realizó la visita, así como el representante del licitante al término de la visita. El personal del Instituto intervendrá únicamente en la identificación y guía del espacio en el que los equipos deberán ubicarse. Cabe señalar que el importe de la(s) visita(s) correrán a cuenta del licitante.

En todos los casos, visite u opte por no realizar la visita a sitio, el licitante deberá entregar en su propuesta técnica, el Formato T31 **"Carta relativo a la obligación del licitante adjudicado, de realizar los trabajos necesarios de adecuación a las instalaciones de cada unidad médica que corresponda"**, en la cual especifique que se compromete a realizar las adecuaciones del área física, para la instalación de los equipos de Hemodinamia, Bienes de Consumo Complementarios, de cómputo, condiciones y necesidades que deben considerar para la óptima prestación del servicio, en la(s) Unidad(es) Médica(s) de las partidas en la(s) que participe. El No entregar la carta (FORMATO T31) será causal de desechamiento.

El licitante de forma optativa podrá visitar las Unidades Médicas que participen en el presente Servicio Médico Integral para Hemodinamia y Radiología Intervencionista, a efecto de verificar, el equipo médico en propiedad del Instituto contenido en el Anexo T20 "Equipos en propiedad".

ANEXOS
DIVISIÓN DE CONTRATOS

Lo anterior servirá al licitante para la elaboración del Proyecto de Instalación Global de los Equipos en escrito libre, el cual deberá contener la propuesta de las adecuaciones necesarias y plazos de ejecución de los trabajos, dentro de los 60 (sesenta) días naturales arriba señalados, que integrará a la Propuesta Técnica, con base a su plan de trabajo.

Es importante aclarar que en las visitas que realicen los licitantes a las unidades médicas, se les proporcionarán la información relativa a espacios físicos e infraestructura para que el licitante la pueda contemplar dentro de su propuesta. Las dudas relativas al servicio derivadas de las visitas serán contestadas en la Junta de Aclaraciones y no durante la visita a sitio. A fin de poner en igualdad de condiciones a todos los licitantes que participen.

En la visita a sitio que en su caso decida realizar el licitante a las instalaciones institucionales, la unidad médica responsable, deberá llevar a cabo su formalización mediante la elaboración de una Minuta de Trabajo, misma que deberá ser firmada tanto por el personal de la unidad médica, involucrado, en la visita a sitio como del propio licitante que realizó esta visita, conteniendo en alguno de sus apartados, la Fecha, Hora de inicio y Hora de Término, Conclusiones de la visita (adecuaciones al área), Nombres completos del personal involucrado y que estuvieron presentes colocando su cargo o puesto directivo con el que participaron y además para el personal del Instituto, deberá incluir: Nombre, Cargo, Matrícula y firma, así como los temas tratados, conforme a lo señalado en el numeral 14 del "PROTOCOLO DE ACTUACIÓN EN MATERIA DE CONTRATACIONES PÚBLICAS, OTORGAMIENTO Y PRÓRROGA DE LICENCIAS, PERMISOS, AUTORIZACIONES Y CONCESIONES" publicado en el Diario Oficial de la Federación (DOF) 20 de agosto de 2015, y sus reformas de fechas de publicación en el DOF el 19 de febrero de 2016 y el 28 de febrero 2020, para lo cual previamente el servidor público del IMSS deberá realizar la invitación con dos días hábiles previos al personal del Órgano Interno de Control (OIC), remitiéndole a este último copia simple de la minuta que se levante del acto, en un plazo no mayor a dos días hábiles para el Instituto, contados a partir de su formalización. Dicha minuta NO servirá de constancia de haber realizado la visita a las instalaciones de cada sitio que se visite, solo es para el debido cumplimiento del protocolo señalado. Cabe precisar que el personal de Conservación de la Unidad Médica deberá quedarse con una copia adicional de esta Minuta de Trabajo para posteriormente hacerla llegar en su momento al Administrador del Contrato, en caso de que sea asignada la partida correspondiente en el acto del fallo.

4.2.11 **Currículum individualizado del personal propuesto.** Currículum individualizado del técnico en sitio propuesto por el licitante, que cuente con los conocimientos especializados en Hemodinamia y Radiología Intervencionista, conocer y saber el manejo de equipamiento asociado a este servicio; el perfil del técnico deberá ser en la rama de enfermería o equivalente técnico en el manejo de aparatos biomédicos, para acreditar que cuenta con la experiencia necesaria presentando los siguientes documentos: (con base al artículo 40 fracción I de RLAASSP), que contenga cuando menos la siguiente información:

a) Nombre, domicilio y número telefónico.
b) Escolaridad de acuerdo con las funciones del personal propuesto establecido en el Anexo Técnico.
c) Experiencia laboral de cuando menos un año en proyectos iguales o similares al de la presente contratación.
d) Indicar periodos de inicio y término al menos con mes y año.
e) Identificación oficial vigente con fotografía y que contenga la firma.
f) Firma autógrafa del titular del currículum, así como del representante legal del licitante.

El personal propuesto (técnicos en sitio) se consignará en el FORMATO T22 "Relación de documentos a evaluar del Licitante", documento que deberá ser debidamente escaneado y digitalizado en Formato PDF y Excel, incluyéndose la firma respectiva del personal propuesto y el representante legal, apoderado legal o persona facultada del licitante; que avale la información anteriormente señalada.

El hecho de no presentar el Curriculum, será evaluado como "0" puntaje; sin ser esto, causal de desechamiento.

4.2.12 **Copia de Cédula y/o Título Profesional o técnico del personal propuesto.** El licitante podrá presentar el documento que demuestre que todo el personal propuesto para el cumplimiento del apartado experiencia del personal cumple de acuerdo con su nivel profesional, incluir Certificado de Estudios, Carta de Pasante, Título o Copia de la Cédula emitida por la Secretaría de Educación Pública (SEP) y/o Título Profesional o en su caso constancia de avance del 75% o 100% de créditos (certificar haber cumplido con el plan de estudios) de las carreras en las áreas de enfermería o carrera nivel técnico o afín, emitidas por instituciones académicas debidamente reconocidas por la Secretaría de Educación Pública.

En concordancia con el FORMATO T22 "Relación de documentos a evaluar del Licitante".

El no presentar la copia que avale el nivel educativo, no será causal de desechamiento, será evaluado como "0" puntaje.

4.2.13 **Dominio de herramientas relacionadas con el servicio.** El personal propuesto por el licitante podrá presentar copia de certificado, constancia o diploma del fabricante y/o distribuidor, o documento expedido por Institución pública o privada reconocida y dedicada a proporcionar servicios de mantenimiento y capacitación en equipo médico, que acredite el dominio de herramientas en instalación y operación de los equipos requeridos en la Unidad Hospitalaria incluida en la partida de su interés. El instituto y/o los Órganos Fiscalizadores se reservan el derecho de verificar en cualquier momento durante el procedimiento y posterior a su adjudicación, cualquier documentación presentada, con la intención de corroborar la veracidad de la información proporcionada por el licitante.

- Polígrafo para estudios hemodinámicos.

- Sistema de administración de medio de contraste de flujo variable intracoronario.
- Desfibrilador portátil.
- Eco cardiógrafo tridimensional Doppler color.
- Equipo de ultrasonido intracoronario.
- Equipo de guía de presión para cálculo de Flujo de Reserva Fraccional.
- Equipo para Mapeo Tridimensional.
- Polígrafo para electrofisiología.
- Estimulador cardiaco.
- Generador de radiofrecuencia para ablación.
- Ultrasonido Intracoronario.
- OCT Intravascular.
- Equipo de Guía de Presión.
- Bomba de Irrigación para Electrofisiología.
- Fuente para marcapaso cardiaco temporal.
- Consola de Crioablación.
- Consola de Rotoablación.
- Unidad de electro Hemodinamia o radiología para termo fusión de vasos.
- Bomba de aspiración para trombectomía periférica o cerebral (ICTUS).
- Equipo para ablación de tumor por microondas (Radiofrecuencia o Microondas).

En concordancia con el FORMATO T22 "Relación de documentos a evaluar del Licitante"

El no presentar copias de certificados, constancias o diplomas del fabricante y/o distribuidor; o documentos expedidos por Instituciones públicas o privadas reconocidas, no será causal de desechamiento, será evaluado como "0" puntaje.

4.2.14 **Participación de discapacitados o empresas que cuenten con trabajadores con discapacidad.** En su caso, podrán manifestar por escrito que la empresa a la que representa cuenta con trabajadores con discapacidad en una proporción del 5% cuando menos de la totalidad de su planta de empleados, cuya antigüedad no sea inferior a seis meses, misma que se comprobará con el aviso de alta al Régimen Obligatorio del Instituto Mexicano del Seguro Social, y una constancia que acredite que dichos trabajadores son personas con discapacidad en términos de lo previsto por la Ley General para la Inclusión de las Personas con Discapacidad.

El no presentarlo no será causal de desechamiento, será evaluado como "0" puntaje.

4.2.15 **Equidad de Género.** En su caso, podrán manifestar por escrito que han aplicado políticas y prácticas de igualdad de género, conforme a la certificación correspondiente, emitida por las autoridades y organismos facultados para tal efecto, de conformidad con el Decreto por el que se reforman los artículos 14 de la Ley de Adquisiciones, Arrendamientos y Servicios del Sector Público, y 34 de la Ley General

para la Igualdad entre Mujeres y Hombres, publicado en el Diario Oficial de la Federación el día 10 de noviembre de 2014 y reformada el 21 de octubre de 2021.

En concordancia con el FORMATO T22 "Relación de documentos a evaluar del Licitante".

El no presentarlo, no será causal de desechamiento, será evaluado como "0" puntaje.

4.2.16 **MIPYMES que produzcan bienes con innovación tecnológica.** En su caso, deberán presentar escrito donde manifiesten la clasificación que guarda la empresa, si es micro, pequeña o mediana, conforme al Acuerdo por el que se establece la estratificación de este tipo de empresas publicado en el Diario Oficial de la Federación el 30 de junio de 2009.

El no presentar el escrito de manifiesto de su clasificación será causal de desechamiento.

Si además de ser MIPYME cuenta con innovación tecnológica, deberá incluir copia de la constancia correspondiente emitida por el Instituto Mexicano de la Propiedad Industrial (IMPI), misma que no podrá tener una vigencia mayor a cinco años en su caso); lo anterior en cumplimiento al artículo 14 segundo párrafo de la Ley de Adquisiciones, Arrendamientos y Servicios y artículo 3, fracción III de la Ley para el Desarrollo de la Competitividad de la Micro, Pequeña y Mediana Empresa.

El no presentar la certificación emitida por el IMPI, no será causal de desechamiento, será evaluado como "0" puntaje.

4.2.17 **Experiencia del licitante.** Para acreditar la experiencia que podrá ser mínima de 1 año y máxima de 5 años en Servicios Médicos Integrales, los licitantes deberán presentar copia del o los contratos debidamente formalizados con sus respectivos anexos, celebrados con Instituciones públicas o privadas, en el que acredite por lo menos un año de experiencia durante los últimos 10 (diez) años en el periodo comprendido entre 2013 al 2022 y que se encuentren concluidos a la fecha de presentación y apertura de propuestas, en servicios similares o relacionados al de la presente contratación, (pudiendo presentar el número de contratos que sean necesarios para acreditar la experiencia en años) que cumplan con lo establecido en el párrafo anterior, a efecto de que sean susceptibles de computarse los meses, años o fracciones de año de dichos contratos, para lo cual el Instituto considerará los contratos cuya vigencia inicie a partir del 2013 al 2022 y que se encuentren concluidos a la fecha de presentación y apertura de propuestas. En concordancia con el FORMATO T22 "Relación de documentos a evaluar del Licitante".

El no presentar contratos soporte, no será causal de desechamiento, será evaluado como "0" puntaje.

4.2.18 **Especialidad del licitante.** Para acreditar la especialidad que podrá ser mínima de 1 contrato y máxima de 5 contratos en Servicios Médicos Integrales de la especialidad durante los últimos 10 (diez) años, en el periodo de vigencia comprendido entre el 2013 al 2022 y que se encuentren concluidos a la fecha de presentación y apertura de

ANEXOS
DE CONTRATOS

propuestas, los licitantes deberán presentar copia del o los contratos debidamente formalizados con sus respectivos anexos, celebrados con Instituciones públicas o privadas.

Se asignará el máximo de puntuación al licitante que acredite el mayor número de contratos (máximo 5) relacionados con el servicio solicitado.

Nota: Para este rubro únicamente se tomarán en cuenta contratos que sean de la misma naturaleza del servicio solicitado SMI para HERI. (No se tomarán en cuenta aquellos contratos que incluyan exclusivamente renta de equipo, venta de consumibles).

En concordancia con el FORMATO T22 **"Relación de documentos a evaluar del Licitante".**

El no presentar contratos soporte, no será causal de desechamiento, será evaluado como "0" puntaje.

4.2.19 **Metodología.** Deberá presentar el diagrama de flujo para la prestación del servicio, el cual deberá ser congruente con el plan de trabajo propuesto, misma que al menos deberá incluir:

a) Metodología y Diagrama de flujo de la instalación, Transferencia del conocimiento, puesta a punto e inicio de operación del (de los) SMI para HERI ofertados.
b) Metodología y Diagrama de flujo de la prestación de los servicios de los SMI para HERI ofertados.
c) Metodología y Diagrama de funcionamiento de la mesa de ayuda (Incluir medios de contacto y retroalimentación para apertura, seguimiento y cierre de solicitudes de servicio).
d) Metodología y Diagrama de flujo para contabilidad de procedimientos de acuerdo con lo solicitado en la presente contratación.

El no presentar la metodología, no será causal de desechamiento, será evaluado como "0" puntaje.

4.2.20 **Plan de trabajo propuesto**, deberá presentarse conforme al FORMATO T0 Programa de trabajo (contenido en "FORMATOS de SMI para HERI"), donde se especifican los tiempos para la implantación del servicio y ser congruente con la metodología, la cual al menos deberá contener:

I. Nombre del Servicio, Nombre del licitante, Fecha de elaboración, Objetivo General, Objetivos Específicos. Descripción amplia y detallada del "Servicio Médico Integral de Hemodinamia y Radiología Intervencionista" de acuerdo con lo solicitado en el Anexo Técnico, Términos y Condiciones y toda aquella información que forma parte de la presente contratación, identificando claramente las partidas en las que participa, incluyendo los equipos, los bienes

de existir cambios en el número telefónico y correo electrónico, éstos serán notificados por escrito a dichos jefes en un plazo no mayor a 24 (veinticuatro) horas.

5.4 **Equipo Médico Itinerante.** Estos equipos por tener características especiales en su requerimiento y tipo de paciente al cual está dirigido (alto costo y poca demanda) y se encuentra asociado a bien(es) de consumo se considerara en la modalidad "Equipo Itinerante", entendiéndose: aquel equipo que puede ofertar el licitante por partida y que tiene la posibilidad de trasladarlo entre las unidades médicas que se encuentren en la partida(s) de su adjudicación, con la posibilidad de maximizar su uso, es decir sin la necesidad de que se encuentre permanentemente en una sola unidad médica, estos equipos son los siguientes:

- Equipo para Mapeo Tridimensional
- Ultrasonido Intracoronario
- OCT Intravascular
- Equipo de Guía de Presión
- Bomba de Irrigación para Electrofisiología
- Consola de crioablación.
- Consola de Rotoablación.
- Equipo de termoablación de vena safena (laser o radiofrecuencia.
- Bomba de aspiración para trombectomía periférica o cerebral (ICTUS).
- Equipo para ablación de tumor por microondas (Radiofrecuencia o Microondas).

6. INFORMACIÓN DE LOS CONTENIDOS Y REQUERIMIENTOS.

Como parte del servicio el licitante adjudicado deberá informar a las Unidades Médicas asignadas el contenido de su servicio específico, al área operativa: Hemodinamistas y Radiología Intervencionista, cuáles equipos médicos, bienes de consumo, tanto básicos como complementarios tienen asignados, debiendo tener evidencia de esta información y en apego al **ANEXO TI " Requerimientos del SMI para HERI "** y **ANEXO TII "Distribución de Equipo y Personal del SMI para HERI "** entre el día natural 45 (cuarenta y cinco) y el 60 (sesenta) día natural, posteriores a la emisión y notificación del fallo.

Cabe resaltar que mientras no se cumpla con las condiciones de la prestación del servicio establecidas en el presente documento, el Instituto no dará por aceptado el servicio. Las condiciones contenidas en el presente documento y en las proposiciones presentadas por los licitantes NO PODRÁN SER NEGOCIADAS.

7. TERMINACIÓN DEL CONTRATO.

El Administrador del Contrato de la UMAE / OOAD, según corresponda, será el responsable de notificar al Licitante de la fecha de terminación de contrato y la del retiro de los equipos de su propiedad, con 15 (quince) días naturales de anticipación, procediendo a supervisar que no se dañen las instalaciones del Instituto, sin comprometer la continuidad del servicio, reportando lo correspondiente al Administrador de Contrato. La devolución de las instalaciones por parte del Licitante se hará constar en el Acta que levantará el Administrador del contrato.

8. NIVELES DE SERVICIO.

El licitante adjudicado, durante la vigencia del contrato, deberá cumplir con los niveles de servicio descritos a continuación:

CONCEPTO	NIVELES DE SERVICIO
Entrega, instalación, puesta en operación y resolución de problemas de los equipos médicos para la prestación del servicio de acuerdo con lo solicitado en el apartado. 4 Equipo Médico del Anexo Técnico y en apartado 2. Lugar, plazo y condiciones de la prestación del servicio, de Términos y Condiciones.	Dentro de los 60 (sesenta) naturales contados a partir de la emisión y notificación del fallo.
Primera dotación de bienes de consumo corresponderá al consumo estimado de 7(siete) días hábiles por OOAD/UMAE.	Deberá ser a partir del día 50 (cincuenta) natural a la emisión y notificación del fallo.
Mantenimiento preventivo de los equipos médicos, y remplazo.	En los periodos contenidos en el Calendario del Programa de Mantenimiento Preventivo de los Equipos Médicos que sugiera el Manual del Fabricante.
Reporte de Mantenimiento Preventivo de los Equipos Médicos.	Por lo menos cada 2 (dos) meses o antes de ser necesario, utilizando el FORMATO T3 "Reporte de Mantenimiento Preventivo"
Reporte de Mantenimiento correctivo de los equipos médicos y asistencia técnica	En un plazo máximo de 48 (cuarenta y ocho) horas para el área metropolitana, y 72 (setenta y dos) horas, para las áreas rurales, contadas a partir de la notificación del reporte que el Instituto realice vía telefónica, así como por correo electrónico, donde se asignará un número de folio, utilizando el FORMATO T5 "Reporte de Mantenimiento Correctivo."
Asistencia Técnica: deberá proporcionar la asistencia técnica, para el uso óptimo de los equipos médicos, accesorios y bienes de consumo	FORMATO T13 "Reporte Individual de Procedimientos y Bienes de Consumo Complementarios y FORMATO T14 "Reporte diario de procedimientos y bienes de consumo utilizados en Hemodinamia"
Para el técnico de Hemodinamia presentarse al servicio en el turno matutino.....; En el turno vespertino....., Y en el turno nocturno.....; éste último se deberá coordinar con los jefes de servicio	7:30 AM 1:30 PM 8:00 PM

CONCEPTO	NIVELES DE SERVICIO
Bien de consumo Básico y complementario con defecto o falla.	La sustitución inmediata por otro de iguales características a las requeridas
El licitante adjudicado entregará a través de sus técnicos los bienes de consumo, estériles y completos. De acuerdo con lo solicitado.	Deberá entregar y tener listos 30 (treinta) minutos antes de cada procedimiento hemodinámico.
Transferencia del conocimiento previa.	Transferencia del conocimiento previa. Deberá ser a partir del día 45 (cuarenta y cinco) posterior a la emisión y notificación del fallo. Hasta tener capacitados a la totalidad del personal de la unidad médica.

9. UNIDAD DE MEDIDA.

La unidad de medida se refiere a los Procedimientos de Hemodinamia o Radiología Intervencionista efectivamente realizados; las cantidades determinadas por Unidad Médica se desglosan en el ANEXO TI "Requerimientos de SMI para HERI".

10. PENAS CONVENCIONALES Y/O DEDUCCIONES.

10.1 Penas convencionales.

Se aplicará una pena convencional por cada día natural de atraso en el inicio de las fechas pactadas de entrega o de la prestación de los servicios, las que no excederán del monto de la garantía de cumplimiento del contrato, y serán determinadas en función de los bienes o servicios no entregados o prestados oportunamente en cada uno de los supuestos siguientes:

Por cada día natural de atraso, por el servicio no prestado oportunamente.

El Administrador del Contrato será el responsable de calcular, aplicar y notificar al licitante adjudicado, las penas convencionales. La pena convencional se calculará por el Administrador del Contrato, auxiliándose por el Jefe de Servicio o Coordinador Clínico y Administrador de la Unidad Médica, quienes documentaron la incidencia o incumplimiento por cada día.

Fórmula:

Pca = %d x nda x vspa.

Dónde:

%d=porcentaje determinado en la convocatoria, invitación, cotización, contrato o pedido por cada día de atraso en el inicio de la prestación del servicio.

Pca = pena convencional aplicable.

nda = número de días de atraso.

ANEXOS
DIVISIÓN DE CONTRATOS

vspa = valor de los servicios prestados con atraso, sin IVA.

La penalización se calculará a partir del día siguiente en que concluya el plazo establecido para el cumplimiento del concepto del servicio a sancionar, que deben realizarse previo al inicio de operación. En ningún caso se deberá de autorizar el pago de los servicios sino se ha determinado, calculado y notificado al licitante adjudicado las penas convencionales aplicadas en términos de lo dispuesto en el contrato, así como su registro y validación en el sistema PREI millenium.

En caso de existir alguna pena convencional se notificará mediante el FORMATO T14.1"Notificación de Pena Convencional Aplicable", al licitante adjudicado resultado de la conciliación realizada entre el FORMATO T26 "Control de productividad mensual, bienes básicos y bienes consumo complementarios de la CTSMI" y las hojas de trabajo diario, realizados en el mes inmediato anterior.

Concepto	Unidad de Medida	Penalización	Responsable de reportar el incumplimiento	Responsable de calcular, aplicar y notificar de la Pena
1. Incumplimiento en la entrega, instalación, puesta en operación de los equipos médicos.	Cuando exceda los 60 (sesenta) días naturales a partir del día natural siguiente de la emisión y notificación del fallo.	1 (uno) % de la cantidad establecida del valor de la fianza, en cada partida adjudicada, por cada día natural de atraso, por el servicio no prestado oportunamente.	El Jefe de Servicio de esta área.	Administrador del Contrato.
2. Incumplimiento de la primera dotación de bienes de consumo Básicos que correspondan al consumo estimado de 7 (siete) días hábiles por OOAD/UMAE.	Cuando exceda los 60 (sesenta) días naturales a partir del día natural siguiente de la emisión y notificación del fallo.	1 (uno) % de la cantidad establecida del valor de la fianza, en cada partida adjudicada, por cada día natural de atraso, por el servicio no prestado oportunamente.	El Jefe de Servicio de esta área.	Administrador del Contrato.
3. Incumplimiento de la transferencia de conocimiento previa.	Cuando exceda los 60 (sesenta) días naturales a partir del día natural siguiente de la emisión y notificación del fallo.	1 (uno) % de la cantidad establecida del valor de la fianza, en cada partida adjudicada, por cada día natural de atraso, por el servicio no	El Jefe de Servicio de esta área.	Administrador del Contrato.

Concepto	Unidad de Medida	Penalización	Responsable de reportar el incumplimiento	Responsable de calcular, aplicar y notificar de la Pena
		prestado oportunamente.		
4. Cuando no se lleve a cabo el Reporte Mensual del Registro de la Productividad, de los procedimientos realizados, los bienes de consumo complementarios utilizados.	Durante los primeros 5 (cinco) días posteriores al cierre del primer mes calendario del servicio.	1 (uno) % de la cantidad establecida del valor de la fianza, en cada partida adjudicada, por cada día natural de atraso, por el servicio no prestado oportunamente.	El Jefe de Servicio de esta área.	Administrador del Contrato.
5. Cuando no se lleve a cabo el mantenimiento preventivo de los equipos médicos de acuerdo con el programa de mantenimiento preventivo.	En los periodos contenidos en el Programa de Mantenimiento Preventivo de los Equipos Médicos presentado por el licitante adjudicado.	1 (uno) % de la cantidad establecida del valor de la fianza, en cada partida adjudicada, por cada día natural de atraso, por el servicio no prestado oportunamente.	Ing. Biomédico/ jefes de esta área.	Administrador del Contrato.
6. Cuando no se lleve cabo el mantenimiento correctivo de los equipos médicos.	En un plazo máximo de 48 (cuarenta y ocho) horas para el área metropolitana, y 72 (setenta y dos) horas, para las áreas rurales, contadas a partir de la notificación del reporte que el Instituto realice vía telefónica, así como por correo electrónico donde se asignará un número de folio correspondiente.	1 (uno) % de la cantidad establecida del valor de la fianza, en cada partida adjudicada, por cada día natural de atraso, por el servicio no prestado oportunamente.	Ing. Biomédico/ jefes de esta área.	Administrador del Contrato.
7. Cuando no se tenga la Presencia del Técnico durante la preparación de los	De acuerdo con los horarios señalados y acordados con los jefes de servicio.	1 (uno) % de la cantidad establecida del valor de la fianza, en cada partida	El Jefe de Servicio de esta área.	Administrador del Contrato.

Concepto	Unidad de Medida	Penalización	Responsable de reportar el incumplimiento	Responsable de calcular, aplicar y notificar de la Pena
equipos médicos, y bienes de consumo y durante el procedimiento.		adjudicada, por cada día natural de atraso, por el servicio no prestado oportunamente.		
8. Cuando no se lleve a cabo la entrega de los bienes de consumo Básicos y/o complementarios estériles y completos.	30 (treinta) minutos antes de cada procedimiento.	1 (uno) % de la cantidad establecida del valor de la fianza, en cada partida adjudicada, por cada día natural de atraso, por el servicio no prestado oportunamente.	Jefe de Servicio de Hemodinamia.	Administrador del Contrato.
9. Cuando no se lleve a cabo el registro de la productividad en el FORMATO T14 **REPORTE DIARIO DE PROCEDIMIENTOS Y BIENES DE BIENES DE CONSUMO UTILIZADOS Y EL FORMATO T26 "CONTROL DE PRODUCTIVIDAD MENSUAL, BIENES BÁSICOS Y BIENES CONSUMO COMPLEMENTARIOS DE LA CTSMI"** de los procedimientos realizados, contratados en cada uno de los procedimientos, según corresponda.	Durante los primeros 5 (cinco) días posteriores al cierre de cada mes calendario.	0.5 (cero punto cinco) % de la cantidad establecida del valor de la fianza, en cada partida adjudicada, por cada día natural de atraso, por el servicio no prestado oportunamente.	El Jefe de Servicio de esta área.	Administrador del Contrato.
10. Los bienes de consumo que deberán estar	30 (treinta) minutos antes de	1 (uno) % de la cantidad establecida del	El Jefe de Servicio de esta área.	Administrador del Contrato.

Concepto	Unidad de Medida	Penalización	Responsable de reportar el incumplimiento	Responsable de calcular, aplicar y notificar de la Pena
disponibles, y entregarse al momento del procedimiento de Hemodinamia, nuevos y en óptimas condiciones para su uso, de acuerdo con el tipo de procedimientos programados.	cada procedimiento.	valor de la fianza, en cada partida adjudicada, por cada día natural de atraso, por el servicio no prestado oportunamente.		

10.2 Deducciones.

En el procedimiento para la aplicación de las deducciones, el Administrador del Contrato será responsable de notificar, calcular y aplicar la deducción por concepto u obligación, nivel de servicio y unidad de medida, o bien el servidor público en el que éste delegue la facultad, deberá establecer el límite máximo que se aplicará por concepto de deducción de pagos a partir del cual se podrán cancelar la o las facturas objeto del incumplimiento parcial o deficiente, en todos los casos se deberá determinar la causa por la cual el licitante adjudicado es acreedor a una deductiva basada en la tabla de deducciones.

Que será por la parte incumplida parcial o deficientemente del bien o del servicio conforme a la Ley en la materia y su Reglamento, y en consideración al criterio de proporcionalidad correspondiente.

*Las deducciones al pago de bienes o servicios previstos en el artículo 53 Bis de la Ley serán determinadas en función de los bienes entregados o servicios prestados de manera parcial o deficiente. Dichas deducciones deberán calcularse hasta la fecha en que materialmente se cumpla la obligación y sin que cada concepto de deducciones exceda a la parte proporcional de la garantía de cumplimiento que le corresponda del monto total del contrato. Art. 97 primer párrafo del RLAASSP.

Los montos por deducir se deberán aplicar en la factura que el licitante presente para su cobro, inmediatamente después de que el Área requirente tenga cuantificada la deducción correspondiente. Art. 97 segundo párrafo del RLAASSP.

En caso de existir alguna deductiva se notificará mediante el FORMATO TI4.2 "NOTIFICACIÓN DE DEDUCTIVAS", al licitante adjudicado resultado de la conciliación realizada entre el FORMATO TI4 "REPORTE DIARIO DE PROCEDIMIENTOS Y BIENES DE CONSUMO UTILIZADOS EN HEMODINAMIA Y RADIOLOGIA INTERVENCIONISTA y las hojas de trabajo diario, realizados en el mes inmediato anterior.

ANEXOS

DIVISIÓN DE CONTRATOS

Concepto	Nivel de servicio	Unidad de Medida	Deducción	Límite de incumpli-miento motivo de rescisión del contrato	Respon-sable de reportar el incumplimiento	Responsable del cálculo, notificación y aplicación de la Deducción
1. Entrega parcial y/o deficiente de los bienes de consumo que deberán estar disponibles, y entregarse al momento del procedimiento, nuevos y en óptimas condiciones para su uso, de acuerdo con el tipo de procedimiento hemodinámico programado de cada unidad médica.	Entrega de bienes de consumo nuevos al momento del procedimien-to.	Por evento	0.25 (cero punto veinticinco) % del importe total sin IVA del mes de la factura correspondiente por incumplimiento parcial o deficientemente de los bienes de consumo.	Hasta en 3(tres) ocasiones al año.	El Jefe de Servicio de esta área.	Administra-dor del Contrato.
2. Cuando se lleve a cabo el mantenimiento preventivo de los equipos médicos de forma deficiente de acuerdo con el programa de mantenimiento preventivo.	En los periodos contenidos en el Programa de Mantenimien to Preventivo de los Equipos Médicos presentado por el licitante.	Por evento	0.25 (cero punto veinticinco) % del importe total sin IVA del mes de la factura correspondiente por incumplimiento parcial o deficientemente del mantenimiento preventivo.	Hasta en 3(tres) ocasiones al año.	Ing. Biomédico/ Jefes de esta área.	Administra-dor del Contrato.
3. Cuando se lleve cabo el mantenimiento correctivo de los equipos médicos de forma deficiente.	En un plazo máximo de 48 (cuarenta y ocho) horas para el área metropolitana, y 72 (setenta y dos) horas, para las áreas	Por cada día natural que exceda el nivel de servicio de acuerdo con las áreas metropolita-na o rurales especificadas.	0.25 (cero punto veinticinco) % del importe total sin IVA del mes de la factura correspondiente por incumplimiento parcial o deficientemente	Si el mismo equipo presenta una 4ta incidencia de fallo en un	Ing. Biomédico/ Jefes de esta área.	Administra-dor del Contrato.

Concepto	Nivel de servicio	Unidad de Medida	Deducción	Límite de incumpli-miento motivo de rescisión del contrato	Respon-sable de reportar el incumplimiento	Responsable del cálculo, notificación y aplicación de la Deducción
	rurales, contadas a partir de la notificación del reporte que el Instituto realice vía telefónica, así como por correo electrónico donde se asignará un número de folio correspondiente.		del mantenimiento correctivo.	lapso de 30 días o no se sustituya un equipo reportado descompuesto y han pasado más de 72 horas.		
4. Cuando no se lleve a cabo la sustitución del bien de consumo Básicos o complementarios con defecto o falla, durante un procedimiento.	De manera inmediata.	Por evento	0.25 (cero punto veinticinco) % del importe total sin IVA del mes de la factura correspondiente por incumplimiento parcial o deficientemente de la sustitución de bienes de consumo básicos o complementarios.	Hasta en 3 (tres) ocasiones en el mes.	El Jefe de Servicio de esta área.	Administrador del Contrato.

11. GARANTÍA DE LA PRESTACIÓN DE LOS SERVICIOS.

El prestador de servicios, para garantizar el cumplimiento de todas y cada una de las obligaciones estipuladas en el contrato, deberá presentar la garantía de cumplimiento dentro de los diez días naturales siguientes a la fecha de firma del contrato, en términos del artículo 48 de la LAASSP, la cual será divisible y será a través de una fianza expedida por afianzadora debidamente constituida en términos de la Ley de Instituciones de Seguros y de Fianzas. Por un importe equivalente al 10% (diez por ciento) del monto máximo adjudicado establecido en el contrato, sin considerar el I.V.A., las cuales se constituirán en términos del artículo 49 de la LAASSP, articulo 103 de su Reglamento; así como el numeral 4.24.4., inciso j) de las POBALINES.

ANEXOS
DIVISIÓN DE CONTRATOS

No obstante lo anterior, en el supuesto de que el monto del contrato adjudicado sea igual o menor a 900 UMA's (Unidad de Medida y Actualización), el licitante adjudicado podrá presentar la garantía de cumplimiento de las obligaciones estipuladas en el contrato, a través de cheque de caja, depósito de dinero constituido a través de certificado o billete de depósito expedido por institución de crédito autorizada o depósito de dinero ante el IMSS, por un importe equivalente al 10% (diez por ciento), del monto total máximo adjudicado del contrato, sin considerar el IVA.

La garantía de cumplimiento a las obligaciones del contrato se liberará mediante autorización por escrito del administrador del contrato designado por parte del IMSS, siempre y cuando el prestador de los servicios haya cumplido a satisfacción con todas las obligaciones contractuales.

12. CONDICIONES Y FORMA DE PAGO DEL SERVICIO.

El licitante deberá presentar posterior a la fecha del corte de los servicios, la factura electrónica y el reporte de procedimientos aprobados por el Jefe del Servicio de Hemodinámica y/o Radiología Intervencionista, en el periodo, obtenido del Sistema del Instituto para el visto bueno del Director Administrativo, a más tardar cinco días hábiles posteriores a la fecha de entrega de la factura electrónica misma, que deberá referir los procedimientos aprobados que se encuentran señalados en el reporte FORMATO T26" CONTROL DE PRODUCTIVIDAD MENSUAL, BIENES BÁSICOS Y BIENES CONSUMO COMPLEMENTARIOS DE LA CTSMI", del cual se le hará de su conocimiento al Administrador del Contrato. **No habrá ningún tipo de anticipo.**
El pago se realizará en moneda nacional, mediante transferencia electrónica de fondos, a los 20 (veinte) días naturales posteriores a la entrega por parte del proveedor en el Área de Trámite de Erogaciones ubicada en la UMAE / OOAD según corresponde y en base al ANEXO T12 Catálogo de Unidades Médicas con SMI para HERI (anotar domicilio completo de la UMAE / OOAD), las OOAD recibirán documentos para trámite de pago de lunes a viernes con horario de 08:00 a 13:00 horas y en la División de Trámite de Erogaciones de 9:00 a 14:00 horas. Conforme al numeral 4.20 del "Procedimiento para la recepción, glosa y aprobación de documentos presentados para trámite de pago y la constitución, modificación, cancelación, operación y control de fondos fijos" de la factura electrónica que reúna los requisitos fiscales respectivos indicando número de proveedor, número de contrato, número de fianza, denominación social de la afianzadora, así como el reporte de los procedimientos aprobados en el periodo. Ambos documentos deberán estar previamente autorizados por el administrador del contrato.
La factura electrónica "CFDI" deberá contener los requisitos establecidos en el artículo 29-A del Código Fiscal de la Federación.
El licitante para efecto de pago deberá presentar su factura con al menos los siguientes datos del Instituto:

- Nombre.
- R.F.C.
- Domicilio.
- Número de instrumento jurídico.

- Número de Provedor.
- Número de procedimiento de contratación.
- Número de la fianza
- Denominación social de la afianzadora.

El Área de Trámite de Erogaciones, será el responsable de devolver al proveedor la factura electrónica o del documento de que se trate, dentro de los tres días hábiles siguientes al de su recepción, comunicándole los errores o deficiencias detectadas.
Con fundamento en el artículo 66, fracción III, del Reglamento de la Ley Federal de Presupuesto y Responsabilidad Hacendaria, que a la letra dice:

> *Artículo 66. Las dependencias y entidades serán responsables de que los pagos efectuados con cargo a sus presupuestos se realicen con sujeción a los siguientes requisitos:*
> *III. Que se encuentren debidamente justificados y comprobados con los documentos originales respectivos, entendiéndose por justificantes las disposiciones y documentos legales que determinen la obligación de hacer un pago y, por comprobantes, los documentos que demuestren la entrega de las sumas de dinero correspondientes.*

Derivado de lo antes señalado, a partir de la simplificación de los requisitos en general para procesar los pagos de los capítulos 2000 y 3000 del Clasificador por Objeto del Gasto (COG), son los siguientes requisitos:

- Evidencia de la existencia de un convenio o contrato, o del documento con el que justifique la existencia de una obligación del IMSS para el pago de una contraprestación;
- Representación impresa del comprobante fiscal digital por Internet (CFDI) por los bienes o servicios prestados al IMSS; y
- Opinión positiva de cumplimiento de obligaciones fiscales en materia de seguridad social.

13. MECANISMOS DE COMPROBACIÓN.

El Instituto realizará el pago de la prestación del Servicio Médico Integral de Procedimientos de Hemodinamia y Radiología Intervencionista (SMI para HERI), de acuerdo con el Reporte Semanal FORMATO T9 "Control semanal de dotación de bienes de consumo complementarios", así como del reporte mensual, FORMATO T26 "CONTROL DE PRODUCTIVIDAD MENSUAL, BIENES BÁSICOS Y BIENES CONSUMO COMPLEMENTARIOS DE LA CTSMI". Derivados de los reportes firmados por los Hemodinamistas que realizan los procedimientos y avalados mediante la firma del Jefe de Hemodinamia según el caso, a más tardar el último día hábil del mes y también deben estar firmados por el Administrador del Contrato, así como por el representante legal del licitante adjudicado y por el personal administrativo del OOAD/UMAE.

ANEXOS

DIVISIÓN DE CONTRATOS

Original y copia de la factura que reúna los requisitos fiscales respectivos, en la que se indique el servicio prestado, reporte mensual de procedimientos realizados por el licitante, debidamente conciliado por la unidad médica, número de licitante, número de contrato, número de fianza y denominación social de la afianzadora, misma que deberá ser entregada en el Departamento de Finanzas de la Unidad Médica.

14. VERIFICACIÓN, SEGUIMIENTO, CONTROL Y ACEPTACIÓN DEL SERVICIO.

La verificación del servicio se llevará a cabo por los siguientes personajes: Jefe de Servicio de Hemodinamia y por el Jefe de Conservación/Biomédico, este mediante los registros, reportes, incidencias, informes o documentos a que haya lugar como se detalla en la siguiente tabla:

RESPONSABLE DE REPORTAR INCUMPLIMIENTOS	ACTIVIDAD	DOCUMENTOS INVOLUCRADOS Y DE LOS CUALES SE HARÁ ENTREGA COPIA AL ADMINISTRADOR DEL CONTRATO
Auxiliar(es) del Administrador del Contrato*	1. Verifica que la recepción e instalación de los equipos médicos, se lleve a cabo, dentro de los 60 (sesenta) naturales contados a partir de la emisión y notificación del fallo.	• FORMATO T6 (T seis) "Recepción de equipos" del Servicio Médico Integral de Procedimientos de Hemodinamia".
Auxiliar(es) del Administrador del Contrato*	2. Verificar que el licitante adjudicado entregue al inicio de la vigencia del contrato y prestación del servicio a los responsables los documentos involucrados. Y distribuirlos al Jefe de Servicio correspondiente.	• Calendario del Programa de Mantenimiento Preventivo de los Equipos Médicos • Bitácora de Mantenimiento Preventivo de los Equipos Médicos.
Auxiliar(es) del Administrador del Contrato*	3. El Jefe de Servicio de esta área médica 3. Revisar que se lleve a cabo la Transferencia del conocimiento a partir del día 45 (cuarenta y cinco) natural posterior a la emisión y notificación del fallo y antes del inicio de la prestación del servicio.	• Programa de Transferencia del conocimiento. • Lista de asistencia del personal que tomó la Transferencia del conocimiento. • Constancia emitida por el licitante adjudicado y firmada tanto por el licitante como por los responsables institucionales.
Auxiliar(es) del Administrador del Contrato*	4. Avala, en su caso el cambio o actualización de los equipos, y/o bienes de consumo; así como el software de los equipos.	• Solicitud de cambio. • Registros sanitarios según corresponda.
Auxiliar(es) del Administrador del Contrato*	5. Verificará que se lleve a cabo el programa de mantenimiento preventivo y se registren las firmas de conformidad en la Bitácora de servicios de equipo.	• Programa de Mantenimiento. Preventivo de los Equipos Médicos.

RESPONSABLE DE REPORTAR INCUMPLIMIENTOS	ACTIVIDAD	DOCUMENTOS INVOLUCRADOS Y DE LOS CUALES SE HARÁ ENTREGA COPIA AL ADMINISTRADOR DEL CONTRATO
		• Bitácora de Mantenimiento Preventivo de los Equipos Médicos.
Auxiliar(es) del Administrador del Contrato*	6. Verificará que se haya realizado la entrega de la primera dotación de bienes de consumo y que corresponde al consumo estimado de 7 (siete) días hábiles y corresponderá a lo programado en el FORMATO T9.	FORMATO T9 "Control Semanal de Dotación de Bienes de Consumo Complementarios".
Auxiliar(es) del Administrador del Contrato*	7. Verificará la suficiencia del inventario de los bienes de consumo de manera aleatoria por lo menos una vez al mes.	FORMATO T9 "Control Semanal de Dotación de Bienes de Consumo Complementarios".
Auxiliar(es) del Administrador del Contrato*	8. Verificará que el licitante entregue completos, a través de su técnico, y bienes de consumo estériles requeridos para los procedimientos, 30 (treinta) minutos antes de cada procedimiento.	FORMATO T15 "Reporte de Incidencias"
Auxiliar(es) del Administrador del Contrato*	9. Verificará si hubo la cancelación de algún procedimiento programado por causas imputables al licitante adjudicado.	• Bitácora de visitas del supervisor en la operación. • FORMATO T15 "Reporte de Incidencias"
Auxiliar(es) del Administrador del Contrato*	10. Verificará que el licitante adjudicado retire los equipos que son de su propiedad, sin dañar las instalaciones del Instituto, al término del contrato.	Acta de entrega de las instalaciones.
Auxiliar(es) del Administrador del Contrato*	11. Verificará que el licitante adjudicado entregue el Reporte Mensual Registro de la Productividad dentro de los primeros 5 (cinco) días hábiles del mes siguiente.	Reporte Mensual Registro de la Productividad
Auxiliar(es) del Administrador del Contrato*	12. Informar oportunamente al área contratante, de los incumplimientos del licitante adjudicado para el caso de que se requiera llevar a cabo rescisión del contrato, debiendo precisar en qué consisten las obligaciones contractuales	Documentación original que soporte el incumplimiento.

ANEXOS
DIVISIÓN DE CONTRATOS

RESPONSABLE DE REPORTAR INCUMPLIMIENTOS	ACTIVIDAD	DOCUMENTOS INVOLUCRADOS Y DE LOS CUALES SE HARÁ ENTREGA COPIA AL ADMINISTRADOR DEL CONTRATO
	incumplidas, relacionándolas con la(s) cláusula(s) correspondientes.	
Auxiliar(es) del Administrador del Contrato*	13. Conformación del grupo de administración del servicio, dicho grupo será coordinado por los servidores públicos del OOAD/UMAE del Instituto que le hayan sido asignadas.	Acuerdos de niveles de operación y el Plan de Trabajo
Auxiliar(es) del Administrador del Contrato*	14. Establecimiento y firma de los acuerdos de operación de conformidad con el OOAD/UMAE que le haya sido asignada, así como con terceros que designe el mismo.	
	15. El OOAD/UMAE obtendrá la firma de los otros licitantes adjudicados y terceros.	
	16. Recibir del licitante los acuerdos de niveles de operación y el plan de trabajo, para la implementación y puesta en operación del servicio médico integral en el OOAD/UMAE asignada.	

* El Administrador del Contrato una vez designado por escrito como lo dispone el numeral 4.24.6 de las POBALINES, podrá auxiliarse para el debido cumplimiento de sus obligaciones, con otros servidores públicos cuando las condiciones contractuales lo requieran, en ese caso, dichos auxiliares deberán ser designados por escrito, y serán corresponsables de las actividades que se les asignen y de mantener informado al Administrador del Contrato con la periodicidad y forma que se les indique.

15. OBLIGACIONES DEL LICITANTE ADJUDICADO A LA CONCLUSIÓN DEL CONTRATO.

Dentro de su proposición el licitante deberá considerar que, en caso de resultar adjudicado en la presente licitación, al término del contrato deberá coordinar la logística de entrega de instalaciones y el retiro del equipo con el nuevo licitante, a fin de realizar una transición que permita que el Instituto cuente de manera ininterrumpida con estos servicios. Al término de la vigencia del contrato, el licitante adjudicado se obliga a retirar los equipos que son de su propiedad, sin dañar las instalaciones del Instituto, previo acuerdo y en corresponsabilidad con las autoridades de la unidad médica correspondiente (Administrador y Auxiliares de contratos), asumiendo a su cargo los gastos que se generen por este concepto, dejando constancia de lo anterior mediante acta-entrega de las instalaciones a entera satisfacción del Instituto.

La devolución de las instalaciones por parte del Licitante adjudicado se hará constar en el Acta que levantará el Administrador del contrato.

16. EVALUACIÓN DE LAS PROPOSICIONES:

Con fundamento en el artículo 29, fracción XIII de LAASSP, las proposiciones que se reciban en el acto de presentación y apertura de proposiciones se evaluaran a través de puntos y porcentajes.

La Coordinación Técnica de Servicios Médicos Indirectos (CTSMI) realizará el análisis detallado de las ofertas técnicas bajo los siguientes criterios:

I. Los licitantes deberán cumplir con la documentación solicitada, ya que se verificará documentalmente que se incluya la información, documentos y requisitos solicitados en la propuesta técnica de esta Convocatoria, la cual deberá contener una descripción amplia y detallada del servicio ofertado con sus especificaciones técnico-médicas. En caso de que no se presenten los documentos conforme a lo solicitado o no sean los requeridos, la proposición será desechada.

II. Se corroborará la inclusión y legibilidad de la totalidad de la documentación técnica del licitante, remitida a través del sistema CompraNet, solicitada en el presente procedimiento, considerando las modificaciones que deriven de la o las juntas de aclaraciones.

III. Los criterios que se aplicarán para evaluar las proposiciones se basarán en la información documental presentada por los licitantes observando para ello, lo previsto en el artículo 36 en lo relativo al criterio de puntos y porcentajes, y 36 Bis, fracción I, y 52 de su Reglamento.

IV. Se verificará la descripción técnica del servicio ofertado por el licitante, la cual deberá ser legible, amplia y detallada incluyendo los equipos y los bienes de consumo tanto básicos como complementarios que sean ofertados, conforme a lo solicitado en el Anexo Técnico, en el que el licitante deberá puntualizar las partidas en las que participa, los equipos y los bienes de consumo solicitados para la prestación del servicio, debidamente referenciados por partida y paquete solicitado, especificando las características y requisitos obligatorios señalados en los Anexos T2 "Equipo médico de SMI para HERI", y T4 "Bienes de Consumo de SMI para HERI " de la presente convocatoria.

V. Se verificará la correspondencia entre la descripción técnica del licitante, marcas, modelos y/o fabricantes indicados en el FORMATO T21 "PROPUESTA PARA EVALUACIÓN TÉCNICA /DOCUMENTAL" (presentar FORMATO en PDF y Excel editable), con los anexos técnicos, folletos, catálogos, fotografías, imágenes, instructivos y/o manuales del fabricante, con los documentos presentados para acreditar el registro sanitario y los certificados de calidad solicitados en el Anexo Técnico, que envíe el licitante como sustento de la propuesta técnica que presenta.

ANEXOS
DIVISIÓN DE CONTRATOS

VI. La evaluación de la documentación legal y administrativa se realizará por la Coordinación de Adquisición y Contratación de Bienes y Servicios.

VII. No serán objeto de evaluación, las condiciones establecidas por la convocante que tengan como propósito facilitar la presentación de las proposiciones y agilizar los actos de la licitación, así como cualquier otro requisito cuyo incumplimiento, por sí mismo, no afecte la solvencia de las proposiciones.

VIII. La evaluación de la documentación técnica se realizará por el personal de la Coordinación de Planeación de Servicios Médicos de Apoyo, a través de la Coordinación Técnica de Servicios Médicos Indirectos y personal operativo de los OOAD / UMAE.

17. FIRMA DE ACUERDO DE CONFIDENCIALIDAD.

El licitante adjudicado se compromete con el Instituto a firmar un acuerdo de confidencialidad, FORMATO T32"Acuerdo de Confidencialidad", en el cual se establece que en ningún momento y bajo ninguna circunstancia podrá hacer uso de la información puesta a su disposición o generada durante y posterior a la realización de la validación de la productividad, para un fin distinto al establecido en su objeto y en el presente documento, sujetándose a las responsabilidades económicas, penales y de cualquier otra índole a instancia del Instituto, que deriven del incumplimiento de este acuerdo.

18. SEGUIMIENTO Y CONTROL DE LA PRODUCTIVIDAD

Para garantizar el seguimiento y evaluación adecuados, se deberá enviar el FORMATO T26 "Control de Productividad, Bienes Básicos y Bienes de Consumo Complementarios de la CTSMI", validado por el OOAD/UMAE al correo CTSMI.he@imss.gob.mx donde se registrarán los procedimientos de HERI realizados a los pacientes, con todos los datos necesarios para la identificación y vigencia de derechos, así mismo la información correspondiente a la prestación del propio servicio como: número de contrato, fecha del procedimiento realizado al paciente, precio unitario, importe total, importe con IVA, nombre y matrícula del médico que autorizo, etc.

El sistema de información diseñado para el propósito en mención, lo que permitirá a todas las áreas involucradas el registro del uso los procedimientos de HERI realizados a cada paciente por cada unidad médica de los diferentes niveles de atención, enlazar el sistema de abasto institucional (SAI) con la información para el alta de servicios y articulación con el sistema de planeación de recursos institucionales (PREI); esto con el fin de registrar el pasivo devengado, seguimiento de su documentación y pago, así mismo esta documentación permitirá a las áreas usuarias de la información y fiscalizadores acceder a la información detallada en la que están sustentados los registros contables y presupuestales de los procedimientos de HERI. Además, la información del sistema de información de HERI debe estar en posesión única y exclusivamente del Instituto.
El proceso de seguimiento y control de los procedimientos de HERI se muestra en los diagramas de flujo contenido en anexo técnico numeral 10 "Reporte mensual de la productividad".

19. SERVIDORES PÚBLICOS RESPONSABLES DE ADMINISTRAR EL CUMPLIMIENTO DEL CONTRATO.

Administrador del Contrato	Auxiliares del Administrador del Contrato*
OOAD Titular o Encargado de la Jefatura de Servicios Administrativos	• Jefe o Encargado de Servicios de Prestaciones Médicas • Coordinador Delegacional de Informática • Director de la Unidad Médica • Jefe de Servicio de Hemodinamia/Electrofisiología/Angiología/Radiodiagnóstico/Neuro-intervencionismo
UMAE Titular o Encargado de la Dirección Administrativa	• Jefe de Servicio de Hemodinamia/Electrofisiología/Angiología/Radiodiagnóstico/Neuro-intervencionismo o Jefe de División. • Titular de la División de Ingeniería Biomédica. • Director Médico de la UMAE

** Son los servidores públicos sugeridos, sin embargo, de acuerdo con las POBALINES en su numeral 5.3.15, el Administrador del Contrato podrá auxiliarse para el debido cumplimiento de sus obligaciones, con otros servidores públicos cuando las condiciones contractuales lo requieran, en ese caso, dichos auxiliares deberán ser designados por escrito, y serán corresponsables de las actividades que se les asignen y de mantener informado al Administrador del Contrato con la periodicidad y forma que se les indique.*

(EL LICITANTE HARÁ PROPIO LOS TERMINOS Y CONDICIONES, mediante su transcripción en papel membretado del licitante adjudicado y firmado por su representante legal, para su presentación como parte de su propuesta técnica).

Lugar_____ a _____ de _____.

Autorizó

Dra. Karla Adriana Espinosa Bautista
Titular de la Coordinación de
Planeación de Servicios Médicos de Apoyo

Revisó

Dr. Nemesio Ponce Sánchez
Titular de la Coordinación Técnica
de Servicios Médicos Indirectos

ANEXOS
DIVISIÓN DE CONTRATOS

SIN TEXTO

GOBIERNO DE MÉXICO

ANEXO TI REQUERIMIENTO DEL SERVICIO MÉDICO INTEGRAL PARA HEMODINAMIA Y RADIOLOGÍA INTERVENCIONISTA

PROCEDIMIENTOS

PROG.	PARTIDA	CLAVE OOAD/UMAE	OOAD/UMAE	CLAVE PRESUPUESTAL	SEDE	No. SEDE	LOCALIDAD	CLUSI.	PROCEDIMIENTO	mínimo 16 meses	máximo 16 meses	Mín 2023	Máx 2023	Mín 2024	Máx 2024
1		19	Nayarit	1901060121S1	HGZ	1	Tepic	60.01.001	Procedimiento de cateterismo diagnóstico adulto femoral.						
2		19	Nayarit	1901060121S1	HGZ	1	Tepic	60.01.003	Procedimiento de cateterismo cardiaco diagnóstico por técnica radial (adulto o pediátrico).	18	40	4	10	12	30
3		19	Nayarit	1901060121S1	HGZ	1	Tepic	60.01.004	Procedimiento de ACTP (angioplastia) con balón.	247	667	67	167	200	500
4		19	Nayarit	1901060121S1	HGZ	1	Tepic	60.01.007	Procedimiento de angioplastia directa por técnica radial.	80	200	20	50	60	150
5	1	19	Nayarit	1901060121S1	HGZ	1	Tepic	60.01.006	Procedimiento de angioplastia directa por técnica femoral.	27	67	7	17	20	50
6		19	Nayarit	1901060121S1	HGZ	1	Tepic	60.01.018	Procedimiento de biopsia mecánica acceso femoral o yugular.	107	267	27	67	80	200
7		19	Nayarit	1901060121S1	HGZ	1	Tepic	60.01.021	Procedimiento de diagnóstico de electrofisiología.	3	7	1	2	2	5
8		19	Nayarit	1901060121S1	HGZ	1	Tepic	60.01.028	Procedimiento para colocación de filtro de vena cava.	27	67	7	17	20	50
9		19	Nayarit	1901060121S1	HGZ	1	Tepic	60.01.038	Procedimiento para drenaje percutáneo (multiquistectomía, biliar o nefrostomía).	6	13	2	3	4	10
10		19	Nayarit	1901060121S1	HGZ	1	Tepic	60.01.039	Procedimiento percutáneo de plastia biliar.	11	27	3	7	8	20
11		02	Baja California	0205320621S1	HGR	1	Tijuana	60.01.001	Procedimiento de cateterismo diagnóstico adulto femoral.	14	33	4	8	10	25
12		02	Baja California	0205320621S1	HGR	1	Tijuana	60.01.002	Procedimiento de cateterismo diagnóstico pediátrico.	627	2087	201	517	1320	1550
13		02	Baja California	0205320621S1	HGR	1	Tijuana	60.01.003	Procedimiento de cateterismo cardiaco diagnóstico por técnica radial (adulto o pediátrico).	197	267	27	67	80	200
14		02	Baja California	0205320621S1	HGR	1	Tijuana	60.01.004	Procedimiento de ACTP (angioplastia) con balón.	987	2467	247	617	740	1850
15		02	Baja California	0205320621S1	HGR	1	Tijuana	60.01.005	Procedimiento de angioplastia periférica.	240	600	60	150	180	450
16		02	Baja California	0205320621S1	HGR	1	Tijuana	60.01.006	Procedimiento de Stent en conducto arterioso.	6	13	2	3	4	10
17		02	Baja California	0205320621S1	HGR	1	Tijuana	60.01.007	Procedimiento de angioplastia directa por técnica radial.	27	67	7	17	20	50
18		02	Baja California	0205320621S1	HGR	1	Tijuana	60.01.008	Procedimiento de angioplastia directa por técnica femoral.	240	600	60	150	180	450
19		02	Baja California	0205320621S1	HGR	1	Tijuana	60.01.009	Procedimiento para colocación de stent en coartación aórtica.	240	600	60	150	180	450
20		02	Baja California	0205320621S1	HGR	1	Tijuana	60.01.010	Procedimiento para cierre de PCA con oclusor adulto.	6	13	2	3	4	10
21		02	Baja California	0205320621S1	HGR	1	Tijuana	60.01.011	Procedimiento para cierre de defectos septales (CIA, CIV Y FOP).	8	20	2	5	6	15
22		02	Baja California	0205320621S1	HGR	1	Tijuana	60.01.012	Procedimiento para cierre de defecto quirúrgico con oclusor.	8	20	2	5	6	15
23	2	02	Baja California	0205320621S1	HGR	1	Tijuana	60.01.013	Procedimiento para reparación de fuga valvular aórtica.	8	20	2	5	6	15
24		02	Baja California	0205320621S1	HGR	1	Tijuana	60.01.014	Procedimiento para reparación de fuga valvular mitral.	6	13	2	3	4	10
25		02	Baja California	0205320621S1	HGR	1	Tijuana	60.01.015	Procedimiento de valvuloplastia mitral.	6	13	2	3	4	10
26		02	Baja California	0205320621S1	HGR	1	Tijuana	60.01.017	Procedimiento de valvuloplastia aórtica pulmonar y angioplastia de coartación aórtica.	6	13	2	3	4	10
27		02	Baja California	0205320621S1	HGR	1	Tijuana	60.01.020	Procedimiento para la colocación de endoprótesis vascular en aneurisma aorta torácica (TA.	8	20	2	5	6	15
28		02	Baja California	0205320621S1	HGR	1	Tijuana	60.01.021	Procedimiento de diagnóstico de electrofisiología.	3	7	1	2	2	5
29		02	Baja California	0205320621S1	HGR	1	Tijuana	60.01.023	Procedimiento de electrofisiología para ablación por radiofrecuencia.	11	27	3	7	8	20
30		02	Baja California	0205320621S1	HGR	1	Tijuana	60.01.027	Procedimiento para la colocación percutánea de válvula aórtica.	8	27	3	7	8	20
31		02	Baja California	0205320621S1	HGR	1	Tijuana	60.01.005	Procedimiento de angioplastia periférica.	4	8	1	2	3	6
32		02	Baja California	0201070121S1	HGZ	30	Mexicali	60.01.029	Procedimiento de cateterismo diagnóstico pediátrico.	5	12	1	3	4	9
33		02	Baja California	0201070121S1	HGZ	30	Mexicali	60.01.037	Procedimiento de química embolización transarterial (TACE).	6	13	2	3	4	10
34		02	Baja California	0201070121S1	HGZ	30	Mexicali	60.01.038	Procedimiento de cateterismo diagnóstico adulto femoral.	8	20	2	5	6	15
35		17	Michoacán	1703490621S1	HGR	1	Charo	60.01.001	Procedimiento de cateterismo diagnóstico adulto femoral.	23	56	6	14	17	43
36		17	Michoacán	1703490621S1	HGR	1	Charo	60.01.003	Procedimiento de cateterismo cardiaco diagnóstico por técnica radial (adulto o pediátrico).	144	360	36	90	108	270
37		17	Michoacán	1703490621S1	HGR	1	Charo	60.01.004	Procedimiento de ACTP (angioplastia) con balón.	144	360	36	90	108	270
38		17	Michoacán	1703490621S1	HGR	1	Charo	60.01.006	Procedimiento de Stent en conducto arterioso.	7	16	2	4	5	12
39	3	17	Michoacán	1703490621S1	HGR	1	Charo	60.01.007	Procedimiento de angioplastia directa por técnica radial.	96	240	24	60	72	180
40		17	Michoacán	1703490621S1	HGR	1	Charo	60.01.008	Procedimiento de angioplastia directa por técnica femoral.	16	40	4	10	12	30
41		17	Michoacán	1703490621S1	HGR	1	Charo	60.01.009	Procedimiento para colocación de stent en coartación aórtica.	4	8	1	2	3	6
42		17	Michoacán	1703490621S1	HGR	1	Charo	60.01.010	Procedimiento para cierre de PCA con oclusor adulto.	7	16	2	4	5	12
43		17	Michoacán	1703490621S1	HGR	1	Charo	60.01.011	Procedimiento para cierre de defectos septales (CIA, CIV Y FOP).	7	16	2	4	5	12
44		24	Quintana Roo	2407150621S1	HGR	17	Cancún	60.01.001	Procedimiento de cateterismo diagnóstico adulto femoral.	11	25	3	6	8	18
45		24	Quintana Roo	2407150621S1	HGR	17	Cancún	60.01.003	Procedimiento de cateterismo cardiaco diagnóstico por técnica radial (adulto o pediátrico).	14	33	4	8	10	25
46	4	24	Quintana Roo	2407150621S1	HGR	17	Cancún	60.01.004	Procedimiento de ACTP (angioplastia) con balón.	27	64	7	16	20	48
47		24	Quintana Roo	2407150621S1	HGR	17	Cancún	60.01.007	Procedimiento de angioplastia directa por técnica radial.	19	47	5	12	14	35
48		24	Quintana Roo	2407150621S1	HGR	17	Cancún	60.01.008	Procedimiento de angioplastia directa por técnica femoral.	11	27	3	7	8	20
49		26	Sinaloa	2601010621S1	HGR	1	Culiacán	60.01.001	Procedimiento de cateterismo diagnóstico adulto femoral.	18	40	4	10	12	30
50		26	Sinaloa	2601010621S1	HGR	1	Culiacán	60.01.002	Procedimiento de cateterismo diagnóstico pediátrico.	6	13	2	3	4	10
51		26	Sinaloa	2601010621S1	HGR	1	Culiacán	60.01.003	Procedimiento de cateterismo cardiaco diagnóstico por técnica radial (adulto o pediátrico).	544	1360	136	340	408	1020
52	5	26	Sinaloa	2601010621S1	HGR	1	Culiacán	60.01.004	Procedimiento de ACTP (angioplastia) con balón.	267	667	67	167	200	500
53		26	Sinaloa	2601010621S1	HGR	1	Culiacán	60.01.007	Procedimiento de angioplastia directa por técnica radial.	24	60	6	15	18	45
54		26	Sinaloa	2601010621S1	HGR	1	Culiacán	60.01.008	Procedimiento de angioplastia directa por técnica femoral.	23	53	6	13	16	40
55		28	Tabasco	2601320121S1	HGZ	46	Villahermosa	60.01.001	Procedimiento de cateterismo diagnóstico adulto femoral.	43	107	11	27	32	80
56		28	Tabasco	2601320121S1	HGZ	46	Villahermosa	60.01.003	Procedimiento de cateterismo cardiaco diagnóstico por técnica radial (adulto o pediátrico).	8	19	2	4	6	13
57		28	Tabasco	2601320121S1	HGZ	46	Villahermosa	60.01.004	Procedimiento de ACTP (angioplastia) con balón.	43	107	11	27	32	80
58	6	28	Tabasco	2601320121S1	HGZ	46	Villahermosa	60.01.005	Procedimiento de angioplastia periférica.	6	13	2	3	4	10
59		28	Tabasco	2601320121S1	HGZ	46	Villahermosa	60.01.007	Procedimiento de angioplastia directa por técnica radial.	6	13	2	3	4	10
60		28	Tabasco	2601320121S1	HGZ	46	Villahermosa	60.01.008	Procedimiento de angioplastia directa por técnica femoral.	38	93	10	23	28	70
61		28	Tabasco	2601320121S1	HGZ	46	Villahermosa	60.01.029	Procedimiento de cateterismo diagnóstico periférico.	6	13	2	3	4	10
62		40	D.F. Sur	3701020121S1	HGR	1	Benito Juárez	60.01.001	Procedimiento de cateterismo diagnóstico adulto femoral.	27	67	7	17	20	50
63		40	D.F. Sur	3701020121S1	HGR	1	Benito Juárez	60.01.003	Procedimiento de cateterismo cardiaco diagnóstico por técnica radial (adulto o pediátrico).	198	495	50	123	148	370
64		40	D.F. Sur	3701020121S1	HGR	1	Benito Juárez	60.01.004	Procedimiento de ACTP (angioplastia) con balón.	70	173	18	43	52	130
65	7	40	D.F. Sur	3701020121S1	HGR	1	Benito Juárez	60.01.007	Procedimiento de angioplastia directa por técnica radial.	59	147	15	37	44	110
66		40	D.F. Sur	3701020121S1	HGR	1	Benito Juárez	60.01.008	Procedimiento de angioplastia directa por técnica femoral.	19	47	5	12	14	35
67		40	D.F. Sur	3701020121S1	HGR	1	Benito Juárez	60.01.028	Procedimiento para colocación de filtro de vena cava.	3	5	1	1	2	4

GOBIERNO DE MÉXICO · IMSS

ANEXO T1 REQUERIMIENTO DEL SERVICIO MÉDICO INTEGRAL PARA HEMODINAMIA Y RADIOLOGÍA INTERVENCIONISTA

68		4A	UMAE HE CMN La Raza	36A1041C2153	HESP	S/N	Azcapotzalco	60.01.001	Procedimiento de cateterismo diagnóstico adulto femoral.	272	678	68	170	204	509
69		4A	UMAE HE CMN La Raza	36A1041C2153	HESP	S/N	Azcapotzalco	60.01.003	Procedimiento de cateterismo cardiaco diagnostico por técnica radial (adulto o pediátrico).	1848	4619	462	1155	1356	3464
70		4A	UMAE HE CMN La Raza	36A1041C2153	HESP	S/N	Azcapotzalco	60.01.004	Procedimiento de ACTP (angioplastia) con balón.	185	461	46	115	139	345
71		4A	UMAE HE CMN La Raza	36A1041C2153	HESP	S/N	Azcapotzalco	60.01.005	Procedimiento de angioplastia periférica.	13	32	3	8	10	24
72		4A	UMAE HE CMN La Raza	36A1041C2153	HESP	S/N	Azcapotzalco	60.01.006	Procedimiento de Stent en conducto arterioso.	18	43	5	11	13	32
73		4A	UMAE HE CMN La Raza	36A1041C2153	HESP	S/N	Azcapotzalco	60.01.007	Procedimiento de angioplastia directa por técnica radial.	891	2227	223	557	668	1670
74		4A	UMAE HE CMN La Raza	36A1041C2153	HESP	S/N	Azcapotzalco	60.01.008	Procedimiento de angioplastia directa por técnica femoral.	199	498	50	124	149	371
75		4A	UMAE HE CMN La Raza	36A1041C2153	HESP	S/N	Azcapotzalco	60.01.009	Procedimiento para colocación de stent en coartación aortica.	7	15	2	4	5	11
76		4A	UMAE HE CMN La Raza	36A1041C2153	HESP	S/N	Azcapotzalco	60.01.010	Procedimiento para cierre de PCA con oclusor adulto.	11	24	3	6	8	18
77		4A	UMAE HE CMN La Raza	36A1041C2153	HESP	S/N	Azcapotzalco	60.01.011	Procedimiento para cierre de defectos septales (CIA, CIV Y FOP).	40	97	10	24	30	73
78		4A	UMAE HE CMN La Raza	36A1041C2153	HESP	S/N	Azcapotzalco	60.01.012	Procedimiento para cierre de orejuela auricular con oclusor.	16	37	4	9	12	28
79		4A	UMAE HE CMN La Raza	36A1041C2153	HESP	S/N	Azcapotzalco	60.01.013	Procedimiento para reparacion de fuga valvular aortica.	4	9	1	2	3	7
80		4A	UMAE HE CMN La Raza	36A1041C2153	HESP	S/N	Azcapotzalco	60.01.017	Procedimiento de valvuloplastia aórtica pulmonar y angioplastia de coartación aortica.	3	7	1	2	2	5
81		4A	UMAE HE CMN La Raza	36A1041C2153	HESP	S/N	Azcapotzalco	60.01.018	Procedimiento de biopsia miocárdica acceso femoral o yugular.	3	5	1	1	2	4
82		4A	UMAE HE CMN La Raza	36A1041C2153	HESP	S/N	Azcapotzalco	60.01.019	Procedimiento para la colocación de endoprotesis vascular en aneurisma aorta abdominal i	6	13	2	3	4	10
83	6	4A	UMAE HE CMN La Raza	36A1041C2153	HESP	S/N	Azcapotzalco	60.01.020	Procedimiento para la colocación de endoprotesis vascular en aneurisma aorta torácico (TA	4	8	1	2	3	6
83		4A	UMAE HE CMN La Raza	36A1041C2153	HESP	S/N	Azcapotzalco	60.01.021	Procedimiento de diagnóstico de electrofisiología.	35	85	9	21	26	64
84		4A	UMAE HE CMN La Raza	36A1041C2153	HESP	S/N	Azcapotzalco	60.01.023	Procedimiento de electrofisiología para ablación por radiofrecuencia.	41	101	10	25	31	76
85		4A	UMAE HE CMN La Raza	36A1041C2153	HESP	S/N	Azcapotzalco	60.01.025	Procedimiento para embolización de aneurismas o malformaciones arteriovenosas periféric	6	21	2	5	7	16
86		4A	UMAE HE CMN La Raza	36A1041C2153	HESP	S/N	Azcapotzalco	60.01.027	Procedimiento para la colocación percutánea de válvula aórtica.	3	7	1	2	2	5
87		4A	UMAE HE CMN La Raza	36A1041C2153	HESP	S/N	Azcapotzalco	60.01.028	Procedimiento para colocación de filtro de vena cava.	3	5	1	1	2	4
88		4A	UMAE HE CMN La Raza	36A1041C2153	HESP	S/N	Azcapotzalco	60.01.029	Procedimiento de cateterismo diagnóstico periférico.	3	7	1	2	2	5
89		4A	UMAE HE CMN La Raza	36A1041C2153	HESP	S/N	Azcapotzalco	60.01.032	Procedimiento para embolización de aneurismas intracraneales pequeños y medianos roto	3	7	1	2	2	5
90		4A	UMAE HE CMN La Raza	36A1041C2153	HESP	S/N	Azcapotzalco	60.01.034	Procedimiento de cateterismo diagnóstico cerebral.	6	13	2	3	4	10
91		4A	UMAE HE CMN La Raza	36A1041C2153	HESP	S/N	Azcapotzalco	60.01.035	Procedimiento de rescate vascular cerebral (RCTUS).	9	21	2	5	7	16
92		4A	UMAE HE CMN La Raza	36A1041C2153	HESP	S/N	Azcapotzalco	60.01.037	Procedimiento de quimioembolización transarterial (TACE).	8	20	2	5	6	15
93		4A	UMAE HE CMN La Raza	36A1041C2153	HESP	S/N	Azcapotzalco	60.01.038	Procedimiento para drenaje percutáneo (multipropósito, biliar ó nefrostomía).	4	8	1	2	3	6
94		4A	UMAE HE CMN La Raza	36A1041C2153	HESP	S/N	Azcapotzalco	60.01.039	Procedimiento percutaneo de plastia biliar.	3	5	1	1	2	4
95		4A	UMAE HE CMN La Raza	36A1041C2153	HESP	S/N	Azcapotzalco	60.01.040	Procedimiento para la colocación de endoprotesis vascular en aneurisma aorta toraco-abor	2	3	1	1	1	2
96		4A	UMAE HE CMN La Raza	36A1041C2153	HESP	S/N	Azcapotzalco	60.01.041	Procedimiento para embolización de malformaciones arteriovenosas neurológicas (fistulas	2	3	1	1	1	2
97		4A	UMAE HE CMN La Raza	36A1041C2153	HESP	S/N	Azcapotzalco	60.01.042	Procedimiento para embolización de malformaciones arteriovenosas neurologicas (fistulas	2	3	1	1	1	2
98		4B	UMAE HE CMN Siglo XXI	37BS091C2153	HESP	S/N	Cuauhtémoc	60.01.001	Procedimiento de cateterismo diagnóstico adulto femoral.	427	1067	107	267	320	800
99		4B	UMAE HE CMN Siglo XXI	37BS091C2153	HESP	S/N	Cuauhtémoc	60.01.004	Procedimiento de ACTP (angioplastia) con balón.	27	67	7	17	20	50
100		4B	UMAE HE CMN Siglo XXI	37BS091C2153	HESP	S/N	Cuauhtémoc	60.01.005	Procedimiento de angioplastia periférica.	28	69	7	17	21	52
101		4B	UMAE HE CMN Siglo XXI	37BS091C2153	HESP	S/N	Cuauhtémoc	60.01.008	Procedimiento de angioplastia directa por técnica femoral.	27	67	7	17	20	50
102		4B	UMAE HE CMN Siglo XXI	37BS091C2153	HESP	S/N	Cuauhtémoc	60.01.019	Procedimiento para la colocación de endoprotesis vascular en aneurisma aorta abdominal i	27	67	7	17	20	50
103		4B	UMAE HE CMN Siglo XXI	37BS091C2153	HESP	S/N	Cuauhtémoc	60.01.020	Procedimiento para la colocación de endoprotesis vascular en aneurisma aorta torácico (TA	8	20	2	5	6	15
104		4B	UMAE HE CMN Siglo XXI	37BS091C2153	HESP	S/N	Cuauhtémoc	60.01.025	Procedimiento para embolización de aneurismas o malformaciones arteriovenosas periféric	32	80	8	20	24	60
105	9	4B	UMAE HE CMN Siglo XXI	37BS091C2153	HESP	S/N	Cuauhtémoc	60.01.029	Procedimiento para colocación de filtro de vena cava.	13	32	3	8	10	24
106		4B	UMAE HE CMN Siglo XXI	37BS091C2153	HESP	S/N	Cuauhtémoc	60.01.029	Procedimiento de cateterismo diagnóstico periférico.	160	400	40	100	120	300
107		4B	UMAE HE CMN Siglo XXI	37BS091C2153	HESP	S/N	Cuauhtémoc	60.01.032	Procedimiento para embolización de aneurismas intracraneales pequeños y medianos roto	27	67	7	17	20	50
108		4B	UMAE HE CMN Siglo XXI	37BS091C2153	HESP	S/N	Cuauhtémoc	60.01.034	Procedimiento de cateterismo diagnóstico cerebral.	267	667	67	167	200	500
109		4B	UMAE HE CMN Siglo XXI	37BS091C2153	HESP	S/N	Cuauhtémoc	60.01.035	Procedimiento de rescate vascular cerebral (RCTUS).	7	16	2	4	5	12
110		4B	UMAE HE CMN Siglo XXI	37BS091C2153	HESP	S/N	Cuauhtémoc	60.01.037	Procedimiento de quimioembolización transarterial (TACE).	27	67	7	17	20	50
111		4B	UMAE HE CMN Siglo XXI	37BS091C2153	HESP	S/N	Cuauhtémoc	60.01.038	Procedimiento para drenaje percutaneo (multipropósito, biliar ó nefrostomía).	13	32	3	8	10	24
112		4B	UMAE HE CMN Siglo XXI	37BS091C2153	HESP	S/N	Cuauhtémoc	60.01.040	Procedimiento para la colocación de endoprotesis vascular en aneurisma aorta toraco-abd	2	3	1	1	1	2
113		4B	UMAE HE CMN Siglo XXI	37BS091C2153	HESP	S/N	Cuauhtémoc	60.01.041	Procedimiento para embolización de malformaciones arteriovenosas neurologicas (fistulas	2	3	1	1	1	2
114		4C	UMAE HE CMN Occ Oblatos	14AB031C2153	HESP	S/N	Guadalajara	60.01.001	Procedimiento de cateterismo diagnóstico adulto femoral.	617	1541	154	385	463	1156
115		4C	UMAE HE CMN Occ Oblatos	14AB031C2153	HESP	S/N	Guadalajara	60.01.002	Procedimiento de cateterismo diagnóstico pediátrico.	22	53	6	13	16	40
116		4C	UMAE HE CMN Occ Oblatos	14AB031C2153	HESP	S/N	Guadalajara	60.01.003	Procedimiento de cateterismo cardiaco diagnóstico por técnica radial (adulto o pediátrico).	1472	3677	368	919	1104	2758
117		4C	UMAE HE CMN Occ Oblatos	14AB031C2153	HESP	S/N	Guadalajara	60.01.004	Procedimiento de ACTP (angioplastia) con balón.	1300	3248	325	812	975	2436
118		4C	UMAE HE CMN Occ Oblatos	14A6031C2153	HESP	S/N	Guadalajara	60.01.005	Procedimiento de angioplastia periférica.	43	105	11	26	32	79
119		4C	UMAE HE CMN Occ Oblatos	14A6031C2153	HESP	S/N	Guadalajara	60.01.007	Procedimiento de angioplastia directa por técnica radial.	1014	2533	254	633	760	1900
120		4C	UMAE HE CMN Occ Oblatos	14A6031C2153	HESP	S/N	Guadalajara	60.01.008	Procedimiento de angioplastia directa por técnica femoral.	304	760	76	190	228	570
121		4C	UMAE HE CMN Occ Oblatos	14A6031C2153	HESP	S/N	Guadalajara	60.01.009	Procedimiento para colocación de stent en coartación aórtica.	7	16	2	4	5	12
122		4C	UMAE HE CMN Occ Oblatos	14A6031C2153	HESP	S/N	Guadalajara	60.01.010	Procedimiento para cierre de PCA con oclosor adulto.	6	13	2	3	4	10
123		4C	UMAE HE CMN Occ Oblatos	14A6031C2153	HESP	S/N	Guadalajara	60.01.011	Procedimiento para cierre de defectos septales (CIA, CIV Y FOP).	11	25	3	6	8	19
124		4C	UMAE HE CMN Occ Oblatos	14A6031C2153	HESP	S/N	Guadalajara	60.01.013	Procedimiento para reparacion de fuga valvular aortica.	3	7	1	2	2	5
125		4C	UMAE HE CMN Occ Oblatos	14A6031C2153	HESP	S/N	Guadalajara	60.01.014	Procedimiento para reparación de fuga valvular mitral.	3	7	1	2	2	5
126		4C	UMAE HE CMN Occ Oblatos	14A6031C2153	HESP	S/N	Guadalajara	60.01.015	Procedimiento de valvuloplastia mitral.	5	12	1	3	4	9
127	10	4C	UMAE HE CMN Occ Oblatos	14A6031C2153	HESP	S/N	Guadalajara	60.01.017	Procedimiento de valvuloplastia aórtica pulmonar y angioplastia de coartación aórtica	8	20	2	5	6	15
128		4C	UMAE HE CMN Occ Oblatos	14A6031C2153	HESP	S/N	Guadalajara	60.01.018	Procedimiento de biopsia miocárdica acceso femoral o yugular.	4	8	1	2	3	6
129		4C	UMAE HE CMN Occ Oblatos	14A6031C2153	HESP	S/N	Guadalajara	60.01.019	Procedimiento para la colocación de endoprotesis vascular en aneurisma aorta abdominal i	12	28	3	7	9	21
130		4C	UMAE HE CMN Occ Oblatos	14A6031C2153	HESP	S/N	Guadalajara	60.01.020	Procedimiento para la colocación de endoprotesis vascular en aneurisma aorta torácico (TA	12	28	3	7	9	21
131		4C	UMAE HE CMN Occ Oblatos	14A6031C2153	HESP	S/N	Guadalajara	60.01.021	Procedimiento de diagnóstico de electrofisiología.	87	215	22	54	65	161
132		4C	UMAE HE CMN Occ Oblatos	14A6031C2153	HESP	S/N	Guadalajara	60.01.023	Procedimiento de electrofisiología para ablación por radiofrecuencia.	87	215	22	54	65	161
133		4C	UMAE HE CMN Occ Oblatos	14A6031C2153	HESP	S/N	Guadalajara	60.01.025	Procedimiento para embolización de aneurismas o malformaciones arteriovenosas periféric	45	112	11	28	34	84
134		4C	UMAE HE CMN Occ Oblatos	14A6031C2153	HESP	S/N	Guadalajara	60.01.028	Procedimiento para colocación de filtro de vena cava.	7	16	2	4	5	12
135		4C	UMAE HE CMN Occ Oblatos	14A6031C2153	HESP	S/N	Guadalajara	60.01.029	Procedimiento de cateterismo diagnóstico periférico	84	209	21	52	63	157
136		4C	UMAE HE CMN Occ Oblatos	14A6031C2153	HESP	S/N	Guadalajara	60.01.032	Procedimiento para embolización de aneurismas intracraneales pequeños y medianos roto	18	43	5	11	13	32
137		4C	UMAE HE CMN Occ Oblatos	14A6031C2153	HESP	S/N	Guadalajara	60.01.033	Procedimiento para cierre de PCA con coil.	3	7	1	2	2	5

GOBIERNO DE MÉXICO

ANEXO T1 REQUERIMIENTO DEL SERVICIO MÉDICO INTEGRAL PARA HEMODINAMIA Y RADIOLOGÍA INTERVENCIONISTA

138																		
139		4C	UMAE HE CMN Occ Objetos	14A503IC2153	HESP	S/N	Guadalajara	60.01.034	Procedimiento de cateterismo diagnostico cerebral	6	13	2	3	4	10
140		4C	UMAE HE CMN Occ Objetos	14A503IC2153	HESP	S/N	Guadalajara	60.01.040	Procedimiento para la colocación de endoprotesis vascular en aneurisma aorta toraco abdo	2	3	1	1	1	2
141	11	4D	UMAE HE 25 CMN Monterrey	20017010C2153	HESP	25	Guadalajara	60.01.041	Procedimiento para embolización de malformaciones arteriovenosas neurológicas (fistulas	2	3	1	1	1	2
142		4D	UMAE HE 25 CMN Monterrey	20017010C2153	HESP	25	Monterrey	60.01.002	Procedimiento de cateterismo diagnóstico pediátrico.	27	67	7	17	20	50
143		4D	UMAE HE 25 CMN Monterrey	20017010C2153	HESP	25	Monterrey	60.01.004	Procedimiento de ACTP (angioplastia) con balón.	6	13	2	3	4	10
144		4D	UMAE HE 25 CMN Monterrey	20017010C2153	HESP	25	Monterrey	60.01.005	Procedimiento de angioplastia directa por técnica femoral.	6	13	2	3	4	10
145		4D	UMAE HE 25 CMN Monterrey	20017010C2153	HESP	25	Monterrey	60.01.025	Procedimiento para embolización de aneurismas o malformaciones arteriovenosas periféric	33	32	3	8	10	25
146		4D	UMAE HE 25 CMN Monterrey	20017010C2153	HESP	25	Monterrey	60.01.028	Procedimiento para colocación de filtro de vena cava.	6	13	2	3	4	10
147		4D	UMAE HE 25 CMN Monterrey	20017010C2153	HESP	25	Monterrey	60.01.029	Procedimiento de cateterismo diagnóstico periférico.	11	27	3	7	8	20
148		4D	UMAE HE 25 CMN Monterrey	20017010C2153	HESP	25	Monterrey	60.01.032	Procedimiento para embolización de aneurismas intracraneales pequeños y medianos roto	64	160	16	40	48	120
149		4D	UMAE HE 25 CMN Monterrey	20017010C2153	HESP	25	Monterrey	60.01.034	Procedimiento de cateterismo diagnóstico cerebral.	267	667	67	167	200	500
150		4D	UMAE HE 25 CMN Monterrey	20017010C2153	HESP	25	Monterrey	60.01.037	Procedimiento de quimioembolización transarterial (TACE).	32	80	8	20	24	60
151		4D	UMAE HE 25 CMN Monterrey	20017010C2153	HESP	25	Monterrey	60.01.038	Procedimiento para drenaje percutáneo (multipropósito, pilar o peritoneal).	54	133	14	33	40	100
152		4D	UMAE HE 25 CMN Monterrey	20017010C2153	HESP	25	Monterrey	60.01.039	Procedimiento percutáneo de pleura biopsia.	27	67	7	17	20	50
153		4E	UMAE HE 71 Torreón	05091610C2153	HESP	71	Monterrey	60.01.041	Procedimiento para embolización de malformaciones arteriovenosas neurológicas (fistulas	2	5	1	1	1	2
154		4E	UMAE HE 71 Torreón	05091610C2153	HESP	71	Torreón	60.01.001	Procedimiento de cateterismo diagnóstico adulto femoral.	168	420	42	105	126	315
155		4E	UMAE HE 71 Torreón	05091610C2153	HESP	71	Torreón	60.01.002	Procedimiento de cateterismo diagnóstico pediátrico.	64	157	16	39	48	118
156		4E	UMAE HE 71 Torreón	05091610C2153	HESP	71	Torreón	60.01.003	Procedimiento de cateterismo cardiaco diagnóstico por técnica radial (adulto o pediátrico).	631	1595	158	394	473	1181
157		4E	UMAE HE 71 Torreón	05091610C2153	HESP	71	Torreón	60.01.004	Procedimiento de ACTP (angioplastia) con balón.	21	52	5	13	16	39
158		4E	UMAE HE 71 Torreón	05091610C2153	HESP	71	Torreón	60.01.005	Procedimiento de angioplastia periférica.	61	151	15	38	46	113
159		4E	UMAE HE 71 Torreón	05091610C2153	HESP	71	Torreón	60.01.006	Procedimiento de Stent vía conducto arterial.	5	12	1	3	4	9
160		4E	UMAE HE 71 Torreón	05091610C2153	HESP	71	Torreón	60.01.007	Procedimiento de angioplastia directa por técnica radial.	274	663	69	171	205	512
161		4E	UMAE HE 71 Torreón	05091610C2153	HESP	71	Torreón	60.01.008	Procedimiento de angioplastia directa por técnica femoral.	82	197	19	39	49	118
162		4E	UMAE HE 71 Torreón	05091610C2153	HESP	71	Torreón	60.01.009	Procedimiento para colocación de stent en coartación aórtica.	13	32	3	8	10	24
163		4E	UMAE HE 71 Torreón	05091610C2153	HESP	71	Torreón	60.01.010	Procedimiento para cierre de PCA con ocluser adulto.	22	53	6	13	16	40
164		4E	UMAE HE 71 Torreón	05091610C2153	HESP	71	Torreón	60.01.011	Procedimiento para cierre de defectos septales (CIA, CIV Y FOP).	13	32	3	8	10	24
165		4E	UMAE HE 71 Torreón	05091610C2153	HESP	71	Torreón	60.01.012	Procedimiento para cierre de arteria auricular con ocluser.	5	11	1	3	4	9
166	12	4E	UMAE HE 71 Torreón	05091610C2153	HESP	71	Torreón	60.01.017	Procedimiento de valvuloplastia aórtica pulmonar y angioplastia de coartación aórtica.	13	33	3	8	10	24
167		4E	UMAE HE 71 Torreón	05091610C2153	HESP	71	Torreón	60.01.018	Procedimiento de biopsia miocárdica acceso femoral o yugular.	3	7	1	2	2	5
168		4E	UMAE HE 71 Torreón	05091610C2153	HESP	71	Torreón	60.01.019	Procedimiento para la colocación de endoprotesis vascular en aneurisma aorta abdominal	17	41	4	10	13	31
169		4E	UMAE HE 71 Torreón	05091610C2153	HESP	71	Torreón	60.01.020	Procedimiento para la colocación de endoprotesis vascular en aneurisma aorta torácica (TA	17	41	4	10	13	31
170		4E	UMAE HE 71 Torreón	05091610C2153	HESP	71	Torreón	60.01.021	Procedimiento de diagnostico de electrofisiologia.	80	200	20	50	80	150
171		4E	UMAE HE 71 Torreón	05091610C2153	HESP	71	Torreón	60.01.023	Procedimiento de electrofisiologia para ablación por radiofrecuencia.	85	211	21	53	64	159
172		4E	UMAE HE 71 Torreón	05091610C2153	HESP	71	Torreón	60.01.025	Procedimiento para embolización de aneurismas o malformaciones arteriovenosas periféric	5	11	1	3	4	8
173		4E	UMAE HE 71 Torreón	05091610C2153	HESP	71	Torreón	60.01.027	Procedimiento para la colocación percutánea de válvula aórtica.	3	7	1	2	2	5
174		4E	UMAE HE 71 Torreón	05091610C2153	HESP	71	Torreón	60.01.028	Procedimiento para colocación de filtro de vena cava.	7	15	2	4	5	11
175		4E	UMAE HE 71 Torreón	05091610C2153	HESP	71	Torreón	60.01.029	Procedimiento de cateterismo diagnóstico periférico.	101	251	25	63	76	188
176		4E	UMAE HE 71 Torreón	05091610C2153	HESP	71	Torreón	60.01.030	Procedimiento de Perforación Transeptal.	5	12	1	3	4	9
177		4E	UMAE HE 71 Torreón	05091610C2153	HESP	71	Torreón	60.01.032	Procedimiento para embolización de aneurismas intracraneales pequeños y medianos roto	15	35	4	9	11	26
178		4E	UMAE HE 71 Torreón	05091610C2153	HESP	71	Torreón	60.01.035	Procedimiento de rescate vascular endovascular (CRUS).	3	7	1	2	2	5
179		4E	UMAE HE 71 Torreón	05091610C2153	HESP	71	Torreón	60.01.037	Procedimiento de quimioembolización transarterial (TACE).	6	13	2	3	4	10
180		4E	UMAE HE 71 Torreón	05091610C2153	HESP	71	Torreón	60.01.040	Procedimiento para la colocación de endoprotesis vascular en aneurisma aorta toraco abdo	2	3	1	1	1	2
181		4F	UMAE HE CMN Puebla	22010110C2153	HESP	S/N	Heróica Puebla d	60.01.001	Procedimiento de cateterismo diagnóstico adulto femoral.	2	3	1	1	1	2
182		4F	UMAE HE CMN Puebla	22010110C2153	HESP	S/N	Heróica Puebla d	60.01.002	Procedimiento de cateterismo diagnóstico pediátrico.	267	667	67	167	200	500
183		4F	UMAE HE CMN Puebla	22010110C2153	HESP	S/N	Heróica Puebla d	60.01.003	Procedimiento de cateterismo cardiaco diagnóstico por técnica radial (adulto o pediátrico)	6	13	2	3	4	10
184		4F	UMAE HE CMN Puebla	22010110C2153	HESP	S/N	Heróica Puebla d	60.01.004	Procedimiento de ACTP (angioplastia) con balón.	653	1631	163	408	490	1223
185		4F	UMAE HE CMN Puebla	22010110C2153	HESP	S/N	Heróica Puebla d	60.01.007	Procedimiento de angioplastia directa por técnica radial.	547	1364	137	341	410	1023
186		4F	UMAE HE CMN Puebla	22010110C2153	HESP	S/N	Heróica Puebla d	60.01.008	Procedimiento de angioplastia directa por técnica femoral.	147	367	37	92	110	275
187		4F	UMAE HE CMN Puebla	22010110C2153	HESP	S/N	Heróica Puebla d	60.01.009	Procedimiento para colocación de stent en coartación aórtica.	547	1367	137	342	410	1025
188		4F	UMAE HE CMN Puebla	22010110C2153	HESP	S/N	Heróica Puebla d	60.01.010	Procedimiento para cierre de PCA con ocluser adulto.	6	13	2	3	4	10
189		4F	UMAE HE CMN Puebla	22010110C2153	HESP	S/N	Heróica Puebla d	60.01.011	Procedimiento para cierre de defectos septales (CIA, CIV Y FOP).	22	53	6	13	16	40
190		4F	UMAE HE CMN Puebla	22010110C2153	HESP	S/N	Heróica Puebla d	60.01.012	Procedimiento para cierre de arteria auricular con ocluser.	27	67	7	17	20	50
191	13	4F	UMAE HE CMN Puebla	22010110C2153	HESP	S/N	Heróica Puebla d	60.01.017	Procedimiento de valvuloplastia aórtica pulmonar y angioplastia de coartación aórtica.	3	7	1	2	2	5
192		4F	UMAE HE CMN Puebla	22010110C2153	HESP	S/N	Heróica Puebla d	60.01.018	Procedimiento de biopsia miocárdica acceso femoral o yugular.	6	13	2	3	4	10
193		4F	UMAE HE CMN Puebla	22010110C2153	HESP	S/N	Heróica Puebla d	60.01.019	Procedimiento para la colocación de endoprotesis vascular en aneurisma aorta abdominal	4	8	1	2	3	6
194		4F	UMAE HE CMN Puebla	22010110C2153	HESP	S/N	Heróica Puebla d	60.01.025	Procedimiento para embolización de aneurismas o malformaciones arteriovenosas periféric	3	5	1	1	2	4
195		4F	UMAE HE CMN Puebla	22010110C2153	HESP	S/N	Heróica Puebla d	60.01.027	Procedimiento para la colocación percutánea de válvula aórtica.	4	8	1	2	3	6
196		4F	UMAE HE CMN Puebla	22010110C2153	HESP	S/N	Heróica Puebla d	60.01.028	Procedimiento para colocación de filtro de vena cava.	3	7	1	2	2	5
197		4F	UMAE HE CMN Puebla	22010110C2153	HESP	S/N	Heróica Puebla d	60.01.029	Procedimiento de cateterismo diagnóstico periférico.	1	7	1	2	3	8
198		4F	UMAE HE CMN Puebla	22010110C2153	HESP	S/N	Heróica Puebla d	60.01.030	Procedimiento de Perforación Transeptal.	8	20	2	5	6	15
199		4F	UMAE HE CMN Puebla	22010110C2153	HESP	S/N	Heróica Puebla d	60.01.032	Procedimiento para embolización de aneurismas intracraneales pequeños y medianos roto	3	7	1	2	2	5
200		4F	UMAE HE CMN Puebla	22010110C2153	HESP	S/N	Heróica Puebla d	60.01.034	Procedimiento de cateterismo diagnóstico cerebral.	4	9	1	2	3	7
201		4F	UMAE HE CMN Puebla	22010110C2153	HESP	S/N	Heróica Puebla d	60.01.037	Procedimiento de quimioembolización transarterial (TACE).	3	7	1	2	2	5
202		4C	UMAE HE1 CMN Bajío	11A1201IC2153	HESP	1	León	60.01.001	Procedimiento de cateterismo diagnóstico adulto femoral.	2	5	1	1	1	2
203		4C	UMAE HE1 CMN Bajío	11A1201IC2153	HESP	1	León	60.01.003	Procedimiento de cateterismo cardiaco diagnóstico por técnica radial (adulto o pediatrico).	43	107	11	27	32	80
204		4C	UMAE HE1 CMN Bajío	11A1201IC2153	HESP	1	León	60.01.004	Procedimiento de ACTP (angioplastia) con balón.	247	1867	187	467	550	1400
205		4C	UMAE HE1 CMN Bajío	11A1201IC2153	HESP	1	León	60.01.005	Procedimiento de angioplastia periférica.	32	80	8	20	24	60
206		4C	UMAE HE1 CMN Bajío	11A1201IC2153	HESP	1	León	60.01.007	Procedimiento de angioplastia directa por técnica radial.	27	67	7	17	20	50
207		4C	UMAE HE1 CMN Bajío	11A1201IC2153	HESP	1	León	60.01.008	Procedimiento de angioplastia directa por técnica femoral.	427	1067	107	267	320	800
										54	133	14	33	40	100

ANEXOS
DIVISIÓN DE CONTRATOS

GOBIERNO DE MÉXICO IMSS

ANEXO T1 REQUERIMIENTO DEL SERVICIO MÉDICO INTEGRAL PARA HEMODINAMIA Y RADIOLOGÍA INTERVENCIONISTA

208		4G	UMAE HE 1 CMN Bajío	11A120IC2153	HESP	1	León	1	60.01.009	Procedimiento para colocación de stent en coartación aórtica.	3	7	1	2	2	5
209		4G	UMAE HE 1 CMN Bajío	11A120IC2153	HESP	1	León	1	60.01.010	Procedimiento para cierre de PCA con ocluisor adulto.	3	4	1	1	2	3
210		4G	UMAE HE 1 CMN Bajío	11A120IC2153	HESP	1	León	1	60.01.011	Procedimiento para cierre de defectos septales (CIA, CIV Y FOP).	11	27	3	7	8	20
211		4G	UMAE HE 1 CMN Bajío	11A120IC2153	HESP	1	León	1	60.01.019	Procedimiento para la colocación de endoprótesis vascular en aneurisma aorta abdominal	6	13	2	3	4	10
212		4G	UMAE HE 1 CMN Bajío	11A120IC2153	HESP	1	León	1	60.01.021	Procedimiento de diagnóstico de electrofisiología.	27	67	7	17	20	50
213		4G	UMAE HE 1 CMN Bajío	11A120IC2153	HESP	1	León	1	60.01.023	Procedimiento de electrofisiología para ablación por radiofrecuencia.	24	60	6	15	18	45
214		4G	UMAE HE 1 CMN Bajío	11A120IC2153	HESP	1	León	1	60.01.025	Procedimiento para embolización de aneurismas o malformaciones arteriovenosas periféric	8	20	2	5	6	15
215	14	4G	UMAE HE 1 CMN Bajío	11A120IC2153	HESP	1	León	1	60.01.027	Procedimiento para la colocación percutánea de válvula aórtica.	5	12	1	3	4	9
216		4G	UMAE HE 1 CMN Bajío	11A120IC2153	HESP	1	León	1	60.01.029	Procedimiento de cateterismo diagnóstico periférico.	12	29	3	7	9	22
217		4G	UMAE HE 1 CMN Bajío	11A120IC2153	HESP	1	León	1	60.01.032	Procedimiento de Perforacion Transeptal.	11	27	3	7	8	20
218		4G	UMAE HE 1 CMN Bajío	11A120IC2153	HESP	1	León	1	60.01.033	Procedimiento para embolización de aneurismas intracraneales pequeños y medianos roto	40	100	10	25	30	75
219		4G	UMAE HE 1 CMN Bajío	11A120IC2153	HESP	1	León	1	60.01.034	Procedimiento de cateterismo diagnóstico cerebral.	28	93	10	23	28	70
220		4G	UMAE HE 1 CMN Bajío	11A120IC2153	HESP	1	León	1	60.01.035	Procedimiento de rescate vascular cerebral (ICTUS).	27	67	7	17	20	50
221		4G	UMAE HE 1 CMN Bajío	11A120IC2153	HESP	1	León	1	60.01.037	Procedimiento de quimioembolización transarterial (TACE).	22	53	6	13	16	40
222		4G	UMAE HE 1 CMN Bajío	11A120IC2153	HESP	1	León	1	60.01.038	Procedimiento para drenaje percutáneo (multipropósito, biliar ó nefrostomía).	11	27	3	7	8	20
223		4G	UMAE HE 1 CMN Bajío	11A120IC2153	HESP	1	León	1	60.01.039	Procedimiento percutáneo de plastía biliar.	11	27	3	7	8	20
224		4G	UMAE HE 1 CMN Bajío	11A120IC2153	HESP	1	León	1	60.01.002	Procedimiento de cateterismo diagnóstico pediátrico.	14	35	4	9	10	25
225		4W	UMAE HGP 48 CMN Bajío	11A121HC2153	HGP	48	León	1	60.01.017	Procedimiento de valvuloplastia aórtica pulmonar y angioplastia de coartación aortica.	7	15	2	4	5	12
226		4W	UMAE HGP 48 CMN Bajío	11A121HC2153	HGP	48	León	1	60.01.017	Procedimiento de cateterismo diagnostico adulto femoral.	126	320	32	80	96	240
227		4H	UMAE HE 2 CMN Obregón	2705071C2153	HESP	2	Ciudad Obregón		60.01.001	Procedimiento de cateterismo diagnostico pediatrica.	27	67	7	17	20	50
228		4H	UMAE HE 2 CMN Obregón	2705071C2153	HESP	2	Ciudad Obregón		60.01.002	Procedimiento de cateterismo diagnostico pediatrica.	336	840	84	210	252	630
229		4H	UMAE HE 2 CMN Obregón	2705071C2153	HESP	2	Ciudad Obregón		60.01.003	Procedimiento de cateterismo cardiaco diagnóstico por técnica radial (adulto o pediátrico)	374	933	94	233	280	700
230		4H	UMAE HE 2 CMN Obregón	2705071C2153	HESP	2	Ciudad Obregón		60.01.004	Procedimiento de ACTP (angioplastia) con balón.	32	80	8	20	24	60
231		4H	UMAE HE 2 CMN Obregón	2705071C2153	HESP	2	Ciudad Obregón		60.01.005	Procedimiento de angioplastia periférica.	392	980	98	245	294	735
232		4H	UMAE HE 2 CMN Obregón	2705071C2153	HESP	2	Ciudad Obregón		60.01.007	Procedimiento de angioplastia directa por técnica radial.	228	568	57	142	171	426
233		4H	UMAE HE 2 CMN Obregón	2705071C2153	HESP	2	Ciudad Obregón		60.01.008	Procedimiento de angioplastia directa por técnica femoral.	16	40	4	10	12	30
234		4H	UMAE HE 2 CMN Obregón	2705071C2153	HESP	2	Ciudad Obregón		60.01.010	Procedimiento para cierre de PCA con ocluisor adulto.	24	57	6	14	18	43
235		4H	UMAE HE 2 CMN Obregon	2705071C2153	HESP	2	Ciudad Obregón		60.01.011	Procedimiento para cierre de defectos septales (CIA, CIV Y FOP).	16	40	4	10	12	30
236		4H	UMAE HE 2 CMN Obregon	2705071C2153	HESP	2	Ciudad Obregón		60.01.017	Procedimiento de valvuloplastia aórtica pulmonar y angioplastia de coartación aortica.	3	7	1	2	2	5
237	15	4H	UMAE HE 2 CMN Obregon	2705071C2153	HESP	2	Ciudad Obregón		60.01.019	Procedimiento para la colocacion de endoprotesis vascular en aneurisma aorta abdominal	3	7	1	2	2	5
238		4H	UMAE HE 2 CMN Obregon	2705071C2153	HESP	2	Ciudad Obregón		60.01.020	Procedimiento para la colocación de endoprotesis vascular en aneurisma aorta toracica (TA	3	7	1	2	2	5
239		4H	UMAE HE 2 CMN Obregón	2705071C2153	HESP	2	Ciudad Obregón		60.01.021	Procedimiento de diagnóstico de electrofisiología.	16	40	4	10	12	30
240		4H	UMAE HE 2 CMN Obregón	2705071C2153	HESP	2	Ciudad Obregón		60.01.023	Procedimiento de electrofisiología para ablación por radiofrecuencia.	38	93	10	23	28	70
241		4H	UMAE HE 2 CMN Obregón	2705071C2153	HESP	2	Ciudad Obregón		60.01.025	Procedimiento para embolización de aneurismas o malformaciones arteriovenosas periféric	18	42	5	12	14	35
242		4H	UMAE HE 2 CMN Obregón	2705071C2153	HESP	2	Ciudad Obregón		60.01.027	Procedimiento para la colocación percutánea de válvula aórtica.	3	7	1	2	2	5
243		4H	UMAE HE 2 CMN Obregón	2705071C2153	HESP	2	Ciudad Obregón		60.01.028	Procedimiento para colocación de filtro de vena cava.	3	5	1	1	2	4
244		4H	UMAE HE 2 CMN Obregón	2705071C2153	HESP	2	Ciudad Obregón		60.01.029	Procedimiento de cateterismo diagnóstico periférico.	43	107	11	27	32	80
245		4H	UMAE HE 2 CMN Obregón	2705071C2153	HESP	2	Ciudad Obregón		60.01.030	Procedimiento de Perforacion Transeptal.	4	8	1	2	3	6
246		4H	UMAE HE 2 CMN Obregón	2705071C2153	HESP	2	Ciudad Obregón		60.01.032	Procedimiento para embolización de aneurismas intracraneales pequeños y medianos roto	43	107	11	27	32	80
247		4H	UMAE HE 2 CMN Obregón	2705071C2153	HESP	2	Ciudad Obregón		60.01.034	Procedimiento de cateterismo diagnóstico cerebral.	11	27	3	7	8	20
248		4H	UMAE HE 2 CMN Obregón	2705071C2153	HESP	2	Ciudad Obregón		60.01.037	Procedimiento de quimioembolizacion transarterial (TACE).	4	8	1	2	3	6
249		4I	UMAE HE 14 CMN Veracruz	31120IIC2153	HESP	14	Veracruz		60.01.001	Procedimiento de cateterismo diagnostico adulto femoral.	196	489	49	122	147	367
250		4I	UMAE HE 14 CMN Veracruz	31120IIC2153	HESP	14	Veracruz		60.01.002	Procedimiento de cateterismo diagnostico pediátrico.	32	79	8	20	24	59
251		4I	UMAE HE 14 CMN Veracruz	31120IIC2153	HESP	14	Veracruz		60.01.003	Procedimiento de cateterismo cardiaco diagnóstico por técnica radial (adulto o pediátrico)	301	751	75	188	226	563
252		4I	UMAE HE 14 CMN Veracruz	31120IIC2153	HESP	14	Veracruz		60.01.004	Procedimiento de ACTP (angioplastia) con balón.	224	560	56	140	168	420
		4I	UMAE HE 14 CMN Veracruz	31120IIC2153	HESP	14	Veracruz		60.01.005	Procedimiento de angioplastia periférica.	3	5	1	1	2	4

GOBIERNO DE MÉXICO

ANEXO TI REQUERIMIENTO DEL SERVICIO MÉDICO INTEGRAL PARA HEMODINAMIA Y RADIOLOGÍA INTERVENCIONISTA

ANEXOS
DIVISIÓN DE CONTRATOS

66	1	19	Nayarit	1901060012151	HGZ	1	Tepic	60.01.856	Cola diversas morfologías y medidas sistema liberación controlada ó repolimerizable 0.018" a	1	1	0	0	1	1	
67	1	19	Nayarit	1901060012151	HGZ	1	Tepic	60.01.857	Coils o espirales de liberación no controlada o "anatómicos" de diversa variedad de forma, tar	1	1	0	0	1	1	
68	1	19	Nayarit	1901060012151	HGZ	1	Tepic	60.01.858	Coils neurovasculares diversas morfologías, sistema 0.010" ó 0.0108" ó 0.0115" ó 0.0125" ó 0.0	1	1	0	0	1	1	
69	1	19	Nayarit	1901060012151	HGZ	1	Tepic	60.01.859	Coagulador térmico para pacientes neonatos, lactantes y pediátricos: tipo resistencia intersticial.	1	1	0	0	1	1	
70	1	19	Nayarit	1901060012151	HGZ	1	Tepic	60.01.861	Consumibles para electrocoagulación, electrodo neutro con dos áreas de contacto y tipo c	1	1	0	0	1	1	
71	1	19	Nayarit	1901060012151	HGZ	1	Tepic	60.01.862	Conjetador manual estéril para sistema de inyección de solución salina y medio de contraste	1	1	0	0	1	1	
72	1	19	Nayarit	1901060012151	HGZ	1	Tepic	60.01.863	Cubierta guía 0.018 ó 0.014" punta recta con aro grenaje.	1	1	0	0	1	1	
73	1	19	Nayarit	1901060012151	HGZ	1	Tepic	60.01.864	Cuarda guía especial para implante de válvula aortica de alto soporte de diámetro de 0.035"	1	1	0	0	1	1	
74	1	19	Nayarit	1901060012151	HGZ	1	Tepic	60.01.865	Cuarda guía con recubrimiento de politetrafluoretileno, con punta en "J" de 3 mm en la sun	1	1	0	0	1	1	
75	1	19	Nayarit	1901060012151	HGZ	1	Tepic	60.01.866	Cuarda guía recubrimiento de politetrafluoretileno, con punta en "J" de 3 mm en la sun	1	1	0	0	1	1	
76	1	19	Nayarit	1901060012151	HGZ	1	Tepic	60.01.867	Cuarda guía vascular de 0.018" con punta de nitinol, punta suave y longitud opcional de 60	1	1	0	0	1	1	
77	1	19	Nayarit	1901060012151	HGZ	1	Tepic	60.01.868	Cuarda guía para angioplastia coronaria, con punta recta flexible, rígida alto grenaje 6 a 14	1	1	0	0	1	1	
78	1	19	Nayarit	1901060012151	HGZ	1	Tepic	60.01.869	Dispositivo de trombectomía periférica (aspirativa e hidromecánica (rotatoria) con aspiración	1	1	0	0	1	1	
79	1	19	Nayarit	1901060012151	HGZ	1	Tepic	60.01.871	Dispositivo hemostático para cierre vascular a base de colágeno o ácido poliglicólico o clore	1	1	0	0	1	1	
80	1	19	Nayarit	1901060012151	HGZ	1	Tepic	60.01.874	Dilatador de globo para angioplastias intracraneales de diversos tamaños en calibre y longitud	1	1	0	0	1	1	
81	1	19	Nayarit	1901060012151	HGZ	1	Tepic	60.01.875	Ecoreforzador o ecopaquete substancia que se inyecta durante una ecocardiografía realiz	1	1	0	0	1	1	
82	1	19	Nayarit	1901060012151	HGZ	1	Tepic	60.01.876	Electrodo marcapaso con globo distal	1	1	0	0	1	1	
83	1	19	Nayarit	1901060012151	HGZ	1	Tepic	60.01.877	Electrodo para mielografía temporal bipolar.	1	1	0	0	1	1	
84	1	19	Nayarit	1901060012151	HGZ	1	Tepic	60.01.878	Endoprotesis para aneurisma aorto torácica con sus accesorios para la colocación. De acuer	1	1	0	0	1	1	
85	1	19	Nayarit	1901060012151	HGZ	1	Tepic	60.01.879	Endoprotesis torácica aórtica con diversas medidas para extensión en caso de requerirse	1	1	0	0	1	1	
86	1	19	Nayarit	1901060012151	HGZ	1	Tepic	60.01.881	Extensión coaxial de catéter guía corneal de rápido intercambio de 5, 55, 6, 7 y 8Fr 6 de 6	1	1	0	0	1	1	
87	1	19	Nayarit	1901060012151	HGZ	1	Tepic	60.01.883	Extensión de presión de 15cm o extensión de presión de 15 o 25cm.	1	1	0	0	1	1	
88	1	19	Nayarit	1901060012151	HGZ	1	Tepic	60.01.884	Extensión "Cuff" o "Hombro" que funciona como extensión proximal de endoprotesis aortica	1	1	0	0	1	1	
89	1	19	Nayarit	1901060012151	HGZ	1	Tepic	60.01.885	Extractor de trombo intracraneano.	1	1	0	0	1	1	
90	1	19	Nayarit	1901060012151	HGZ	1	Tepic	60.01.887	Sistema de protección distal (tipo filtro 3-7 mm) o sistema de protección distal tipo filtro 3.5	1	1	0	0	1	1	
91	1	19	Nayarit	1901060012151	HGZ	1	Tepic	60.01.890	Frasco que uniformizante activo N-butil cianoacrilato uso endovascular o FRASCO EMBOLI	1	1	0	0	1	1	
92	1	19	Nayarit	1901060012151	HGZ	1	Tepic	60.01.890	Frasco de amfotericina grano a base de Liposol.	1	1	0	0	1	1	
93	1	19	Nayarit	1901060012151	HGZ	1	Tepic	60.01.891	Frasco de microesferas embolizantes óptimas de diferentes calibres en micras (200 a 1000	1	1	0	0	1	1	
94	1	19	Nayarit	1901060012151	HGZ	1	Tepic	60.01.893	Guía de alto soporte.	1	1	0	0	1	1	
95	1	19	Nayarit	1901060012151	HGZ	1	Tepic	60.01.894	Guía de presión. Floppy de .014 por 185 o 190cm de longitud o micro catéter con punta de M	1	1	0	0	1	1	
96	1	19	Nayarit	1901060012151	HGZ	1	Tepic	60.01.897	Introductor 19 Fr.	1	1	0	0	1	1	
97	1	19	Nayarit	1901060012151	HGZ	1	Tepic	60.01.898	Introductor de catéter arterial o venoso con alma metálica. Por técnica percutánea, longitud	1	1	0	0	1	1	
98	1	19	Nayarit	1901060012151	HGZ	1	Tepic	60.01.899	Introductor de catéter arterial o venoso femoral, por técnica percutánea pediátrica, 4, 5 y 6 F	1	1	0	0	1	1	
99	1	19	Nayarit	1901060012151	HGZ	1	Tepic	60.01.900	Introductor de catéter arterial o venoso femoral, por técnica percutánea, 4, 5, 6, 7, 8 French,	1	1	0	0	1	1	
100	1	19	Nayarit	1901060012151	HGZ	1	Tepic	60.01.901	Introductores de catéter arterial por técnica radial con recubrimiento opcional hidrofílico, te	1	1	0	0	1	1	
101	1	19	Nayarit	1901060012151	HGZ	1	Tepic	60.01.902	Introductor Guía Larga para acceso femoral y distal arterial de 90 o 100 cms. 7 u 8 Fr.	1	1	0	0	1	1	
102	1	19	Nayarit	1901060012151	HGZ	1	Tepic	60.01.903	Introductor largo delectable 8 y 85 fr. interior, diversas curvas. 63 a 71 cm.	1	1	0	0	1	1	
103	1	19	Nayarit	1901060012151	HGZ	1	Tepic	60.01.906	Introductor pediátrico 4 y 5 fr.	1	1	0	0	1	1	
104	1	19	Nayarit	1901060012151	HGZ	1	Tepic	60.01.907	Introductor de catéter arterial o venoso. Por técnica percutánea, longitud opcional de 10 ó 1	1	1	0	0	1	1	
105	1	19	Nayarit	1901060012151	HGZ	1	Tepic	60.01.908	Jeringa para angiocardiografía de 100 a 150 ml de capacidad ó jeringa para angiocardiogra	1	1	0	0	1	1	
106	1	19	Nayarit	1901060012151	HGZ	1	Tepic	60.01.909	Jeringa para sistema de inyección de medio de contraste por flujo variable.	1	1	0	0	1	1	
107	1	19	Nayarit	1901060012151	HGZ	1	Tepic	60.01.910	Jeringas de plástico para inflar el globo del catéter de dilatación de arterias coronarias par	1	1	0	0	1	1	
108	1	19	Nayarit	1901060012151	HGZ	1	Tepic	60.01.911	Kit de Catéter Swan Ganz incluye: introductor y catéter para medición de presión por termo	1	1	0	0	1	1	
109	1	19	Nayarit	1901060012151	HGZ	1	Tepic	60.01.912	Kit de punción percutánea, incluye: 1 Aguja de 22 G, 1 aguja de 25 G, 1 jeringa de 12 mm, 1 jerin	1	1	0	0	1	1	
110	1	19	Nayarit	1901060012151	HGZ	1	Tepic	60.01.913	Kit para administración de solución salina y medio de contraste por flujo variable: incluye 1 M	1	1	0	0	1	1	
111	1	19	Nayarit	1901060012151	HGZ	1	Tepic	60.01.915	Líquido embolico a base de alcohol etilenvinílica evoh como polímero embolizante, dimetilsulf	1	1	0	0	1	1	
112	1	19	Nayarit	1901060012151	HGZ	1	Tepic	60.01.917	Manguera para irrigación para catéter de ablación.	1	1	0	0	1	1	
113	1	19	Nayarit	1901060012151	HGZ	1	Tepic	60.01.918	Manifold angiográfico de tres vías.	1	1	0	0	1	1	
114	1	19	Nayarit	1901060012151	HGZ	1	Tepic	60.01.920	Mantas para calentamiento pre, per y trans operatorio (diferentes diseños y tamaños o de ac	1	1	0	0	1	1	
115	1	19	Nayarit	1901060012151	HGZ	1	Tepic	60.01.921	Medio de contraste hidrosolubles no iónico en concentración de 300 a 370 mg/ml, liposol, l	1	1	0	0	1	1	
116	1	19	Nayarit	1901060012151	HGZ	1	Tepic	60.01.922	Micro catéter con cuerpo enmallado de acero inoxidable de punta desprendible.	1	1	0	0	1	1	
117	1	19	Nayarit	1901060012151	HGZ	1	Tepic	60.01.923	Micro catéter coronario para oclusiones crónicas.	1	1	0	0	1	1	
118	1	19	Nayarit	1901060012151	HGZ	1	Tepic	60.01.924	Micro catéteres convencionales preformados 2.7 a 3 Fr.	1	1	0	0	1	1	
119	1	19	Nayarit	1901060012151	HGZ	1	Tepic	60.01.925	Microcatéter coronario para oclusiones totales crónicas y angioplastia compleja con recubri	1	1	0	0	1	1	
120	1	19	Nayarit	1901060012151	HGZ	1	Tepic	60.01.926	Microcatéteres de infusión para espirales (coils) para embolización endovascular intracranea	1	1	0	0	1	1	
121	1	19	Nayarit	1901060012151	HGZ	1	Tepic	60.01.927	Microcatéteres flujo dependiente de 12 Fr, 15 Fr, 18 Fr, 21 Fr., compatibles con dimetilsulfóx	1	1	0	0	1	1	
122	1	19	Nayarit	1901060012151	HGZ	1	Tepic	60.01.930	Microcatéteres para infusión de líquido embolizante compatibles con dimetil sulfóxido (DMS	1	1	0	0	1	1	
123	1	19	Nayarit	1901060012151	HGZ	1	Tepic	60.01.931	Micro guía de 0.014", longitudes de 150 ó 180 ó 192 ó 300 cm con recubrimiento hidrofílico de	1	1	0	0	1	1	
124	1	19	Nayarit	1901060012151	HGZ	1	Tepic	60.01.933	Microguías 0.007" ó 0.008" a 0.012" llevar medidas intermedias, cortes de 150 cm o milagro	1	1	0	0	1	1	
125	1	19	Nayarit	1901060012151	HGZ	1	Tepic	60.01.934	Micro guías hidrofílicas, diámetro 0.008" longitud 150 a 300 cms. diferentes características d	1	1	0	0	1	1	
126	1	19	Nayarit	1901060012151	HGZ	1	Tepic	60.01.935	Micro guías hidrofílicas, diámetro 0.010" longitud 150 a 300 cms. diferentes características d	1	1	0	0	1	1	
127	1	19	Nayarit	1901060012151	HGZ	1	Tepic	60.01.936	Micro guías hidrofílicas, diámetro 0.018" longitud 150 a 300 cms. diferentes características d	1	1	0	0	1	1	
128	1	19	Nayarit	1901060012151	HGZ	1	Tepic	60.01.941	Pinza universal de asa.	1	1	0	0	1	1	
129	1	19	Nayarit	1901060012151	HGZ	1	Tepic	60.01.943	Pig tail centimetrado 5 Fr.	1	1	0	0	1	1	
130	1	19	Nayarit	1901060012151	HGZ	1	Tepic	60.01.944	Prótesis endovascular coronaria (stent medicado) con revestimiento de everolimus en platí	1	1	0	0	1	1	
131	1	19	Nayarit	1901060012151	HGZ	1	Tepic	60.01.945	Prótesis endovascular coronaria (stent medicado) con revestimiento de everolimus en platí	1	1	0	0	1	1	
132	1	19	Nayarit	1901060012151	HGZ	1	Tepic	60.01.947	Prótesis vascular intracraneal o Microstent para aneurisma vascular de diversos diámetros y	1	1	0	0	1	1	
133	1	19	Nayarit	1901060012151	HGZ	1	Tepic	60.01.948	Rotador de cubierta guía para angioplastia coronaria de 0.014" de diámetro. Tipo: pin-vise. De	1	1	0	0	1	1	
134	1	19	Nayarit	1901060012151	HGZ	1	Tepic	60.01.949	Set de micro punción.	1	1	0	0	1	1	
135	1	19	Nayarit	1901060012151	HGZ	1	Tepic	60.01.951	Sistema de aspiración de trombo con bomba eléctrica de vacío para procedimientos periféri	1	1	0	0	1	1	
	1	19	Nayarit	1901060012151	HGZ	1	Tepic	60.01.953	Sistema de protección distal (tipo filtro 3-7 mm) ó protección proximal 8 o 9 fr. ((tipo aspirador c	1	1	0	0	1	1	

GOBIERNO DE MÉXICO IMSS

ANEXO TI REQUERIMIENTO DEL SERVICIO MÉDICO INTEGRAL PARA HEMODINAMIA Y RADIOLOGÍA INTERVENCIONISTA

136	1	19	Nayarit	1901060012151	HGZ	1	Tepic	1	60.01.954	Sistema de recuperación de cuerpos extraños de 4mm a 12 mm incluir medidas intermedias	1	1	0	0	1	1
137	1	19	Nayarit	1901060012151	HGZ	1	Tepic	1	60.01.955	Sistema introductor largo o vaina de acceso vascular.	1	1	0	0	1	1
138	1	19	Nayarit	1901060012151	HGZ	1	Tepic	1	60.01.957	Stent periférico autoexpandible cubierto con PTFE o ePTFE o Stent premontado en balon c	1	1	0	0	1	1
139	1	19	Nayarit	1901060012151	HGZ	1	Tepic	1	60.01.958	Stent carotideo auto expandible diversos diámetros y longitudes.	1	1	0	0	1	1
140	1	19	Nayarit	1901060012151	HGZ	1	Tepic	1	60.01.959	Stent periférico autoexpandible cubierto con ptfe o ePTFE o stent premontado en balon cur	1	1	0	0	1	1
141	1	19	Nayarit	1901060012151	HGZ	1	Tepic	1	60.01.961	Stent diferentes diámetros y longitudes, auto expandible, de nitinol y marcas de tantalio, co	1	1	0	0	1	1
142	1	19	Nayarit	1901060012151	HGZ	1	Tepic	1	60.01.962	Stent no medicado diferentes diámetros y medidas	1	1	0	0	1	1
143	1	19	Nayarit	1901060012151	HGZ	1	Tepic	1	60.01.964	Stent carotideo auto expandible, diversos diámetros y longitudes con aleación de Nitinol	1	1	0	0	1	1
144	1	19	Nayarit	1901060012151	HGZ	1	Tepic	1	60.01.965	Stents periféricos , desmontado. Para expandir entre 8 Y 12 mm y 14 a 25mm de diámetro y	1	1	0	0	1	1
145	1	19	Nayarit	1901060012151	HGZ	1	Tepic	1	60.01.965	Stent periférico medicado, diversos diámetros y longitudes	1	1	0	0	1	1
146	1	19	Nayarit	1901060012151	HGZ	1	Tepic	1	60.01.967	Stent periférico renal rapido intercambio compatible con sistema 0.014 y/o 0.018 premontad	1	1	0	0	1	1
147	1	19	Nayarit	1901060012151	HGZ	1	Tepic	1	60.01.969	Transductor de presión compatible con el poligrafo.	1	1	0	0	1	1
148	1	19	Nayarit	1901060012151	HGZ	1	Tepic	1	60.01.970	Tubo para muestra de sangre para medición de tiempo de coagulación activada o analiza de	1	1	0	0	1	1
149	1	19	Nayarit	1901060012151	HGZ	1	Tepic	1	60.01.972	Vial de micro esferas embolizantes (perlas, hydrogel o recubrimiento de Polyzena-F) o ms	1	1	0	0	1	1
150	1	19	Nayarit	1901060012151	HGZ	1	Tepic	1	60.01.976	Catéter para angiografía y arteriografía por técnica percutánea. De polietu fluoretileno, alic	1	1	0	0	1	1
151	1	19	Nayarit	1901060012151	HGZ	1	Tepic	1	60.01.977	Catéter para cateterización percutánea cal 4 a 8 fr., longitud 85 a 110 cm. Tipo: MPA, Pigtail, I	1	1	0	0	1	1
152	1	19	Nayarit	1901060012151	HGZ	1	Tepic	1	60.01.978	Catéter para dilatación de arteria coronaria, con globo semicomplaciente, desde 1.00 hasta 4	1	1	0	0	1	1
153	1	19	Nayarit	1901060012151	HGZ	1	Tepic	1	60.01.979	Catéteres guía tipo Judkins, para coronaria derecha o izquierda con punta suave, ase de 3.5,	1	1	0	0	1	1
154	1	19	Nayarit	1901060012151	HGZ	1	Tepic	1	60.01.980	Catéteres multipropósito punta a1, a2, b1 y b2 estéril y desechable. Longitud 100 cm calibre 5	1	1	0	0	1	1
155	1	19	Nayarit	1901060012151	HGZ	1	Tepic	1	60.01.981	Catéteres para cateterización de arteria coronaria derecha con técnica percutánea, ase de 3	1	1	0	0	1	1
156	1	19	Nayarit	1901060012151	HGZ	1	Tepic	1	60.01.982	Catéteres para cateterización de arteria coronaria izquierda con técnica percutánea, cal 5 6	1	1	0	0	1	1
157	1	19	Nayarit	1901060012151	HGZ	1	Tepic	1	60.01.983	Cuerdas guía para angioplastia coronaria, con punta recta flexible, intermedia rígida o dobl	1	1	0	0	1	1
158	1	19	Nayarit	1901060012151	HGZ	1	Tepic	1	60.01.984	Guía hidrofílica de 0.035 a 0.038 longitud de 150 o 260 punta angulada o recta de acuerdo a	1	1	0	0	1	1
159	1	19	Nayarit	1901060012151	HGZ	1	Tepic	1	60.01.985	Cuerdas guía para angioplastia coronaria, con punta recta flexible, intermedia y rígida, con r	1	1	0	0	1	1
160	1	19	Nayarit	1901060012151	HGZ	1	Tepic	1	60.01.990	Aguja de biopsia automática 14 a 20 Ga, sistema con aguja coaxial (cartucho desechable cor	1	1	0	0	1	1
161	1	19	Nayarit	1901060012151	HGZ	1	Tepic	1	60.01.992	Aguja de biopsia semiautomática 14 a 20 Ga, sistema con aguja coaxial.	1	1	0	0	1	1
162	1	19	Nayarit	1901060012151	HGZ	1	Tepic	1	60.01.994	Aguja Fina de Aspiración 18 a 22 Ga.	1	1	0	0	1	1
163	1	19	Nayarit	1901060012151	HGZ	1	Tepic	1	60.01.995	Aguja para biopsia de médula osea (punta de acero inoxidable con mineral plástico, obtura	1	1	0	0	1	1
164	1	19	Nayarit	1901060012151	HGZ	1	Tepic	1	60.01.998	Aguja para toma de biopsia metalizada de lesion ósea, incluye: aguja de acceso, varilla exp	1	1	0	0	1	1
165	1	19	Nayarit	1901060012151	HGZ	1	Tepic	1	60.01.1067	Catéter de soporte periférico para cruce de lesiones crónicas 0.018 o 0.014 o 0.035".	1	1	0	0	1	1
166	2	02	Baja California	0205320621S1	HGR	1	Tijuana	1	60.01.1043	Sonda para eco intracardiaco (incluye uso de equipo para eco intracardiaco) para otros proc	1	1	0	0	1	1
167	2	02	Baja California	0205320621S1	HGR	1	Tijuana	1	60.01.1060	Stents periféricos , montado y desmontado. Para expandir entre 8 Y 12 mm y 14 a 25mm de	1	1	0	0	1	1
168	2	02	Baja California	0205320621S1	HGR	1	Tijuana	1	60.01.802	Adicional de extensión larga para endoprotesis.	1	1	0	0	1	1
169	2	02	Baja California	0205320621S1	HGR	1	Tijuana	1	60.01.806	Balón coronario con medicamento (paclitaxel o sirolimus) diversas medidas de 2.0 a 4.0 mm	1	1	0	0	1	1
170	2	02	Baja California	0205320621S1	HGR	1	Tijuana	1	60.01.807	Balón coronario con atetotomos. Indicado para reestenosis o lesiones calcificadas. Diámetro	1	1	0	0	1	1
171	2	02	Baja California	0205320621S1	HGR	1	Tijuana	1	60.01.808	Balon de contra pulsación de 30, 40 o 50 cc.	1	1	0	0	1	1
172	2	02	Baja California	0205320621S1	HGR	1	Tijuana	1	60.01.816	Balones de angioplastia coronaria de alta presión No complaciente.	1	1	0	0	1	1
173	2	02	Baja California	0205320621S1	HGR	1	Tijuana	1	60.01.817	Balones periféricos en diversos diámetros y longitudes (2.0 2.5 mm a 10mm de diámetro y 2	1	1	0	0	1	1
174	2	02	Baja California	0205320621S1	HGR	1	Tijuana	1	60.01.818	Bandas de compresión radial.	1	1	0	0	1	1
175	2	02	Baja California	0205320621S1	HGR	1	Tijuana	1	60.01.820	Cables conectores de electrofisiología (de alta densidad en un solo catéter).	1	1	0	0	1	1
176	2	02	Baja California	0205320621S1	HGR	1	Tijuana	1	60.01.821	Cables conectores para catéter de electrofisiología.	1	1	0	0	1	1
177	2	02	Baja California	0205320621S1	HGR	1	Tijuana	1	60.01.822	Camisas transeptales diversas curvas de 6 a 8.5 Fr.- Diversas longitudes	1	1	0	0	1	1
178	2	02	Baja California	0205320621S1	HGR	1	Tijuana	1	60.01.823	Catéter balon periférico no complaciente o alta presión de 1.5 mm a 4 o 8 mm de diámetro	1	1	0	0	1	1
179	2	02	Baja California	0205320621S1	HGR	1	Tijuana	1	60.01.824	Catéter balón periférico no complaciente o alta presión de 3mm a 12 mm de diámetro para	1	1	0	0	1	1
180	2	02	Baja California	0205320621S1	HGR	1	Tijuana	1	60.01.825	Catéter con lazo y/o canastilla de diversas medidas para extracción de cuerpo extraño.	1	1	0	0	1	1
181	2	02	Baja California	0205320621S1	HGR	1	Tijuana	1	60.01.826	Catéter de ablación 7fr punta de 8 mm curvas pequeña a grande. O Catéter de ablación 7fr	1	1	0	0	1	1
182	2	02	Baja California	0205320621S1	HGR	1	Tijuana	1	60.01.827	Catéter de ablación 7 a 8 fr punta irrigada curva pequeña a grande.	1	1	0	0	1	1
183	2	02	Baja California	0205320621S1	HGR	1	Tijuana	1	60.01.828	Catéter de ablación irrigada convencional.	1	1	0	0	1	1
184	2	02	Baja California	0205320621S1	HGR	1	Tijuana	1	60.01.832	Catéter de mapeo de alta densidad, compatible ej navigator orientado y bion cable conector	1	1	0	0	1	1
185	2	02	Baja California	0205320621S1	HGR	1	Tijuana	1	60.01.835	Catéter diagnóstico para la curva pigtail o multi propósito o catéter para angiografía y arteri	1	1	0	0	1	1
186	2	02	Baja California	0205320621S1	HGR	1	Tijuana	1	60.01.836	Catéter guía teflonado o semihidrofílico o hidrofílico 5 o 6 o 7 o 8 fr.	1	1	0	0	1	1
187	2	02	Baja California	0205320621S1	HGR	1	Tijuana	1	60.01.837	Catéter guía multipropósito 5, 6, 7 y 8 Fr.	1	1	0	0	1	1
188	2	02	Baja California	0205320621S1	HGR	1	Tijuana	1	60.01.839	Catéter para adquisición de imágenes en OCT, intravascular o Catéter de Ultrasonido intrac	1	1	0	0	1	1
189	2	02	Baja California	0205320621S1	HGR	1	Tijuana	1	60.01.840	Catéter para dilatación de arteria coronaria, con globo de alta presión, de 1.20 a 4.0 mm de d	1	1	0	0	1	1
190	2	02	Baja California	0205320621S1	HGR	1	Tijuana	1	60.01.841	Catéter para seno coronario de 5 a 7Fr.	1	1	0	0	1	1
191	2	02	Baja California	0205320621S1	HGR	1	Tijuana	1	60.01.842	Catéter para supraestenta auricular con navaja de 1 a 2 cm y longitud de 99 a 110 cm, calibre	1	1	0	0	1	1
192	2	02	Baja California	0205320621S1	HGR	1	Tijuana	1	60.01.845	Catéter para ultrasonido intracoronario.	1	1	0	0	1	1
193	2	02	Baja California	0205320621S1	HGR	1	Tijuana	1	60.01.847	Catéter tipo Berman para angiografía de 4 y 5 fr.	1	1	0	0	1	1
194	2	02	Baja California	0205320621S1	HGR	1	Tijuana	1	60.01.848	Catéteres diagnostico convencional distintos de 4 a 8 Fr. Y hasta 110 cms. de longitud	1	1	0	0	1	1
195	2	02	Baja California	0205320621S1	HGR	1	Tijuana	1	60.01.849	Catéteres diagnósticos para electrofisiología tetra polar de 5 a 6 fr.	1	1	0	0	1	1
196	2	02	Baja California	0205320621S1	HGR	1	Tijuana	1	60.01.850	Catéteres diagnósticos para electrofisiología decapolar en 5 a 7fr. (seno coronario).	1	1	0	0	1	1
197	2	02	Baja California	0205320621S1	HGR	1	Tijuana	1	60.01.851	Catéteres diagnósticos para electrofisiología, diodecapolar, en 5 a 7fr.	1	1	0	0	1	1
198	2	02	Baja California	0205320621S1	HGR	1	Tijuana	1	60.01.859	Colchon térmico para paciente neonato, lactante y pediátrico. (No requiere referenciación)	1	1	0	0	1	1
199	2	02	Baja California	0205320621S1	HGR	1	Tijuana	1	60.01.861	Consumibles para electrocoagulación electrodo neutro con dos áreas de contacto y tipo d	1	1	0	0	1	1
200	2	02	Baja California	0205320621S1	HGR	1	Tijuana	1	60.01.862	Controlador manual estéril para sistema de inyección de solución salina y media de contrast	1	1	0	0	1	1
201	2	02	Baja California	0205320621S1	HGR	1	Tijuana	1	60.01.863	Cuerda guía 0.018 o 0.014" punta recta con alto gramaje.	1	1	0	0	1	1
202	2	02	Baja California	0205320621S1	HGR	1	Tijuana	1	60.01.864	Cuerda guía especial para implante de válvula aortica de alto soporte de diámetro de 0.035"	1	1	0	0	1	1
203	2	02	Baja California	0205320621S1	HGR	1	Tijuana	1	60.01.865	Cuerda guía con recubrimiento de politetrafluoretileno, con punta en "J" de 3 mm o la cur	1	1	0	0	1	1
204	2	02	Baja California	0205320621S1	HGR	1	Tijuana	1	60.01.867	Cuerda o guía vascular de 0.018" con alma de nitinol, punta suave y longitud opcional de 60	1	1	0	0	1	1
205	2	02	Baja California	0205320621S1	HGR	1	Tijuana	1	60.01.868	Cuerdas guía para angioplastia coronaria, con punta recta flexible, rígida alto gramaje 6 a 14	1	1	0	0	1	1

GOBIERNO DE MÉXICO

IMSS

ANEXO T1 REQUERIMIENTO DEL SERVICIO MÉDICO INTEGRAL PARA HEMODINAMIA Y RADIOLOGÍA INTERVENCIONISTA

205	2	02	Baja California	020532062151	HGR	1	Tijuana	60.01.869	Dispositivo de trombectomía periférica farmaco e hidromecánica (rotativa) con aspiración	1	1	0	0	1	1
207	2	02	Baja California	020532062151	HGR	1	Tijuana	60.01.871	Dispositivo hemostático para cierre vascular y base de colágeno o ácido poliglicólico o cierre	1	1	0	0	1	1
208	2	02	Baja California	020532062151	HGR	1	Tijuana	60.01.875	Desvascular o eco contraste subaracnoidea que se inyecta durante una ecocardiografía realiza	1	1	0	0	1	1
209	2	02	Baja California	020532062151	HGR	1	Tijuana	60.01.876	Electrodo marcapaso con gancho distal.	1	1	0	0	1	1
210	2	02	Baja California	020532062151	HGR	1	Tijuana	60.01.877	Electrodo para marcapaso temporal bipolar.	1	1	0	0	1	1
211	2	02	Baja California	020532062151	HGR	1	Tijuana	60.01.878	Endoprótesis para aneurisma toracica cra sis accesorios para la colocación. Diversas r	1	1	0	0	1	1
212	2	02	Baja California	020532062151	HGR	1	Tijuana	60.01.879	Endoprótesis torácica segmento diversas medidas para extensión en caso de requerirse) sis	1	1	0	0	1	1
213	2	02	Baja California	020532062151	HGR	1	Tijuana	60.01.881	Extensión coaxial de catéter guía coronario de rápido intercambio de 5, 5.5, 6, 7 y 8Fr ó de 6	1	1	0	0	1	1
214	2	02	Baja California	020532062151	HGR	1	Tijuana	60.01.883	Extensión de presión de 15cm o extensión de presión de 25 cm.	1	1	0	0	1	1
215	2	02	Baja California	020532062151	HGR	1	Tijuana	60.01.884	Extensión, Tubi o Manguito, que funciona como extensión proximal de endoprótesis aortica	1	1	0	0	1	1
216	2	02	Baja California	020532062151	HGR	1	Tijuana	60.01.885	Extractor de trombos trivascular plus.	1	1	0	0	1	1
217	2	02	Baja California	020532062151	HGR	1	Tijuana	60.01.886	Extractor manual de trombos pulmonares 5 Fr a 8 Fr en 150cm de longitud.	1	1	0	0	1	1
218	2	02	Baja California	020532062151	HGR	1	Tijuana	60.01.887	Sistema de protección distal (dos filtros 3-9 mm) o Sistema de protección distal del tipo filtro 3.5	1	1	0	0	1	1
219	2	02	Baja California	020532062151	HGR	1	Tijuana	60.01.888	Frasco con embolizante adhesivo N-butil cianoacrilato uso endovascular o FRASCO EMBOLI	1	1	0	0	1	1
220	2	02	Baja California	020532062151	HGR	1	Tijuana	60.01.890	Frasco de embolizante grasa a base de Lipiodol.	1	1	0	0	1	1
221	2	02	Baja California	020532062151	HGR	1	Tijuana	60.01.891	Frasco de microparticulas embolizantes viales de diferentes calibres en micras (200 a 1000	1	1	0	0	1	1
222	2	02	Baja California	020532062151	HGR	1	Tijuana	60.01.893	Guía de alto soporte.	1	1	0	0	1	1
223	2	02	Baja California	020532062151	HGR	1	Tijuana	60.01.894	Guía de presión. Floppy de .014 por 185 o 190cm de longitud o micro catéter con punta de M	1	1	0	0	1	1
224	2	02	Baja California	020532062151	HGR	1	Tijuana	60.01.897	Introductor 18 fr.	1	1	0	0	1	1
225	2	02	Baja California	020532062151	HGR	1	Tijuana	60.01.898	Introductor de catéter arterial o venoso con aguja metálica. Por técnica percutánea, longitud	1	1	0	0	1	1
226	2	02	Baja California	020532062151	HGR	1	Tijuana	60.01.899	Introductor de catéter arterial o venoso femoral por técnica percutánea pediátrica 4, 5 y 6 F	1	1	0	0	1	1
227	2	02	Baja California	020532062151	HGR	1	Tijuana	60.01.900	Introductor de catéter arterial o venoso femoral por técnica percutánea, 4, 5, 6, 7, 8 French.	1	1	0	0	1	1
228	2	02	Baja California	020532062151	HGR	1	Tijuana	60.01.901	Introductores de entrada arterial por técnica radial con recubrimiento opcional hidrofílico, te	1	1	0	0	1	1
229	2	02	Baja California	020532062151	HGR	1	Tijuana	60.01.902	Introductor Guía Largo para acceso femoral y distal arterial de 50 a 100 cms. 7 a 8 Fr.	1	1	0	0	1	1
230	2	02	Baja California	020532062151	HGR	1	Tijuana	60.01.903	Introductor largo deflectable 9 y 8.5 fr. interno diversas curvas, 65 a 71 cm.	1	1	0	0	1	1
231	2	02	Baja California	020532062151	HGR	1	Tijuana	60.01.906	Introductor pediátrico 4 y 5 fr.	1	1	0	0	1	1
232	2	02	Baja California	020532062151	HGR	1	Tijuana	60.01.907	Introductor de catéter arterial o venoso. Por técnica percutánea, longitud opcional de 10 ó 1	1	1	0	0	1	1
233	2	02	Baja California	020532062151	HGR	1	Tijuana	60.01.908	Jeringa para angiocardiografía de 100 a 150 ml de capacidad o Jeringa para angiocardiogra	1	1	0	0	1	1
234	2	02	Baja California	020532062151	HGR	1	Tijuana	60.01.909	Jeringa para sistema de inyección de medio de contraste por flujo variable.	1	1	0	0	1	1
235	2	02	Baja California	020532062151	HGR	1	Tijuana	60.01.910	Jeringas de plástico para inflar el globo del catéter de dilatación de arterias coronarias par	1	1	0	0	1	1
236	2	02	Baja California	020532062151	HGR	1	Tijuana	60.01.911	Kit de Catéter Swan Ganz incluye: Introductor y catéter para medición de presión por termo	1	1	0	0	1	1
237	2	02	Baja California	020532062151	HGR	1	Tijuana	60.01.912	Kit de pericardiocentesis: incluye: 1 Aguja de 22 G, 1 aguja de 25 G, 1 jeringa de 12 mm, 3 jerar	1	1	0	0	1	1
238	2	02	Baja California	020532062151	HGR	1	Tijuana	60.01.913	Kit para administración de solución salina y medio de contraste por flujo variable incluye 1 k	1	1	0	0	1	1
239	2	02	Baja California	020532062151	HGR	1	Tijuana	60.01.915	Líquido embolico a base de alcohol etilénico evoh como polimero embolizante, demetilsulfo	1	1	0	0	1	1
240	2	02	Baja California	020532062151	HGR	1	Tijuana	60.01.917	Manguera para irrigación para catéter de ablación.	1	1	0	0	1	1
241	2	02	Baja California	020532062151	HGR	1	Tijuana	60.01.918	Manifold angiográfica de tres vías.	1	1	0	0	1	1
242	2	02	Baja California	020532062151	HGR	1	Tijuana	60.01.920	Mantas para calzamiento pre, per y trans operatorio (diferentes diseños y tamaños o de ac	1	1	0	0	1	1
243	2	02	Baja California	020532062151	HGR	1	Tijuana	60.01.921	Medio de contraste hidrosolubles no iónico en concentración de 300 a 370 mg/ml, isoosmol, l	1	1	0	0	1	1
244	2	02	Baja California	020532062151	HGR	1	Tijuana	60.01.922	Micro catéter con cuerpo enmallado de acero inoxidable de punta desprendible.	1	1	0	0	1	1
245	2	02	Baja California	020532062151	HGR	1	Tijuana	60.01.923	Micro catéter coronario para oclusiones crónicas.	1	1	0	0	1	1
246	2	02	Baja California	020532062151	HGR	1	Tijuana	60.01.926	Microcatéteres de infusión para espirales (coils para embolización endovascular intracraneal	1	1	0	0	1	1
247	2	02	Baja California	020532062151	HGR	1	Tijuana	60.01.927	Microcatéteres flujo dependiente de 1.2 Fr, 1.5 Fr, 1.8 Fr, 2 Fr, compatibles con dimensiones	1	1	0	0	1	1
248	2	02	Baja California	020532062151	HGR	1	Tijuana	60.01.930	Microcatéteres para infusión de líquido embolizante compatibles con diámetro sugerido (DMS	1	1	0	0	1	1
249	2	02	Baja California	020532062151	HGR	1	Tijuana	60.01.931	Micro guía de 0.014", longitudes de 150 a 190 a 182 a 300 cm con recubrimiento hidrofílico di	1	1	0	0	1	1
250	2	02	Baja California	020532062151	HGR	1	Tijuana	60.01.933	Microguías 0.007" ó 0.008" a 0.014" (y/o); medidas intermedias, cortas de 150 cms o microgu	1	1	0	0	1	1
251	2	02	Baja California	020532062151	HGR	1	Tijuana	60.01.934	Micro guías hidrofílicas, diámetro 0.008" longitud 150 a 300 cms. diferentes características d	1	1	0	0	1	1
252	2	02	Baja California	020532062151	HGR	1	Tijuana	60.01.935	Micro guías hidrofílicas, diámetro 0.010" longitud 150 a 300 cms. diferentes características de	1	1	0	0	1	1
253	2	02	Baja California	020532062151	HGR	1	Tijuana	60.01.938	Micro guías hidrofílicas, diámetro 0.018" longitud 150 a 300 cms. diferentes características de	1	1	0	0	1	1
254	2	02	Baja California	020532062151	HGR	1	Tijuana	60.01.943	Pig tail centimetrado 5 Fr.	1	1	0	0	1	1
255	2	02	Baja California	020532062151	HGR	1	Tijuana	60.01.944	Prótesis endovascular coronaria (stent medicado) con revestimiento de everolimus en platí	1	1	0	0	1	1
256	2	02	Baja California	020532062151	HGR	1	Tijuana	60.01.945	Prótesis endovascular coronaria (stent medicado) con revestimiento de everolimus en platí	1	1	0	0	1	1
257	2	02	Baja California	020532062151	HGR	1	Tijuana	60.01.948	Rotador de guía de guía para angioplastia coronaria de 0.014" de diámetro. Tipo: pin vise, Do	1	1	0	0	1	1
258	2	02	Baja California	020532062151	HGR	1	Tijuana	60.01.949	Set de micro punción.	1	1	0	0	1	1
259	2	02	Baja California	020532062151	HGR	1	Tijuana	60.01.934	Sistema de recuperación de cuerpos extraños de arteria 12 mm incluye: medidas intermedias	1	1	0	0	1	1
260	2	02	Baja California	020532062151	HGR	1	Tijuana	60.01.955	Sistema introductor largo a vaina de acceso vascular.	1	1	0	0	1	1
261	2	02	Baja California	020532062151	HGR	1	Tijuana	60.01.957	Stent periférico autoexpandible cubierto con PTFE o ePTFE o stent prominotado en balón de	1	1	0	0	1	1
262	2	02	Baja California	020532062151	HGR	1	Tijuana	60.01.959	Stent periférico autoexpandible cubierto con ptfe o ePTFE o stent prominotado en balón cu	1	1	0	0	1	1
263	2	02	Baja California	020532062151	HGR	1	Tijuana	60.01.961	Stent diferentes diámetros y longitudes, auto expandible, de nitinol y marcas de tantalio, co	1	1	0	0	1	1
264	2	02	Baja California	020532062151	HGR	1	Tijuana	60.01.962	Stent no medicado diferentes diámetros y medidas.	1	1	0	0	1	1
265	2	02	Baja California	020532062151	HGR	1	Tijuana	60.01.969	Transductor de presión compatible con el polígrafo.	1	1	0	0	1	1
266	2	02	Baja California	020532062151	HGR	1	Tijuana	60.01.972	Viales micro esferas embolizantes (opciones, hydrogel o recubrimiento de Polyzene-F) o m	1	1	0	0	1	1
267	2	02	Baja California	020532062151	HGR	1	Tijuana	60.01.976	Catéter para angiografía y arteriografía por técnica percutánea: De poliuretano o silicona, sin	1	1	0	0	1	1
268	2	02	Baja California	020532062151	HGR	1	Tijuana	60.01.977	Catéter para cateterización percutánea del 4 a 8 Fr, longitud 65 a 110 cm. Tipo: MPA, Pigtail, M	1	1	0	0	1	1
269	2	02	Baja California	020532062151	HGR	1	Tijuana	60.01.978	Catéter para dilatación de arteria coronaria, con globo semicomplaciente, desde 100 hasta	1	1	0	0	1	1
270	2	02	Baja California	020532062151	HGR	1	Tijuana	60.01.979	Cateteres guía tipo Judkins, para coronaria derecha izquierda con punta suave, eje de 3.5,	1	1	0	0	1	1
271	2	02	Baja California	020532062151	HGR	1	Tijuana	60.01.980	Catéteres multipropósito punta a1, a2, b1 y b2 usarlo y desechable. Longitud 100 cm calibre.	1	1	0	0	1	1
272	2	02	Baja California	020532062151	HGR	1	Tijuana	60.01.981	Catéteres para cateterización de arteria coronaria derecha con técnica percutánea, eje de 3.5	1	1	0	0	1	1
273	2	02	Baja California	020532062151	HGR	1	Tijuana	60.01.982	Cateteres para cateterización de arteria coronaria izquierda con técnica percutánea, eje de 3	1	1	0	0	1	1
274	2	02	Baja California	020532062151	HGR	1	Tijuana	60.01.983	Curvas guía para angioplastia coronaria, con punta recta flexible, intermedia, rígida o doble	1	1	0	0	1	1
275	2	02	Baja California	020532062151	HGR	1	Tijuana	60.01.984	Guía hidrofílica de 0.035 o 0.038 longitud de 150 a 260 punta angulada o recta de acuerdo a	1	1	0	0	1	1

ANEXOS
DIVISIÓN DE CONTRATOS

ANEXO T1 REQUERIMIENTO DEL SERVICIO MÉDICO INTEGRAL PARA HEMODINAMIA Y RADIOLOGÍA INTERVENCIONISTA

276	2	02	Baja California	02010101215I	HGZ	30	Mexicali	60.01.1600	Catéter para cateterismo, incluye aguja ecogénica.	1	1	0	0	1	1
277	2	02	Baja California	02010101215I	HGZ	30	Mexicali	60.01.1666	Catéter de aterectomía rotacional periférico transluminal percutáneo, de oclusiones agudas y	1	1	0	0	1	1
278	2	02	Baja California	02010101215I	HGZ	30	Mexicali	60.01.1806	Balón coronario con medicamento (paclitaxel o sirolimus) diversas medidas de 2.0 a 4.0 mm	1	1	0	0	1	1
279	2	02	Baja California	02010101215I	HGZ	30	Mexicali	60.01.1807	Balón coronario con atorotomos. Indicado para reestenosis o lesiones calcificadas. Diámetro	1	1	0	0	1	1
280	2	02	Baja California	02010101215I	HGZ	30	Mexicali	60.01.1808	Balón de contra pulsación de 30, 40 o 50 cc.	1	1	0	0	1	1
281	2	02	Baja California	02010101215I	HGZ	30	Mexicali	60.01.1818	Balones de angioplastia coronaria de alta presión No complaciente.	1	1	0	0	1	1
282	2	02	Baja California	02010101215I	HGZ	30	Mexicali	60.01.1819	Banda de compresión radial.	1	1	0	0	1	1
283	2	02	Baja California	02010101215I	HGZ	30	Mexicali	60.01.1819	Bolsa estéril para tubo de fluoroscopio.	1	1	0	0	1	1
284	2	02	Baja California	02010101215I	HGZ	30	Mexicali	60.01.1820	Cables conectores de electrofisiología (de alta densidad en un solo catéter).	1	1	0	0	1	1
285	2	02	Baja California	02010101215I	HGZ	30	Mexicali	60.01.1823	Catéter balón periférico no complaciente a alta presión de 1.5 mm a 4 u 8 mm de diámetro	1	1	0	0	1	1
286	2	02	Baja California	02010101215I	HGZ	30	Mexicali	60.01.1824	Catéter balón periférico no complaciente a alta presión de 3mm a 12 mm de diámetro para c	1	1	0	0	1	1
287	2	02	Baja California	02010101215I	HGZ	30	Mexicali	60.01.1825	Catéter con lazo y/o canastilla de diversas medidas para extracción de cuerpo extraño	1	1	0	0	1	1
288	2	02	Baja California	02010101215I	HGZ	30	Mexicali	60.01.1826	Catéter de ablación 7fr punta de 8 mm curvas pequeña a grande. O Catéter de ablación 7fr	1	1	0	0	1	1
289	2	02	Baja California	02010101215I	HGZ	30	Mexicali	60.01.1832	Catéter de mapeo de alta densidad, compatible al navegador ofertado y con cable conector	1	1	0	0	1	1
290	2	02	Baja California	02010101215I	HGZ	30	Mexicali	60.01.1836	Catéter guía (telonado o semihidrofílico o hidrofílico 5 ó 6 ó 7 u 8 Fr.	1	1	0	0	1	1
291	2	02	Baja California	02010101215I	HGZ	30	Mexicali	60.01.1837	Catéter guía multipropósito 5, 6, 7 y 8 Fr.	1	1	0	0	1	1
292	2	02	Baja California	02010101215I	HGZ	30	Mexicali	60.01.1838	Catéter guía renal.	1	1	0	0	1	1
293	2	02	Baja California	02010101215I	HGZ	30	Mexicali	60.01.1840	Catéter para dilatación de arteria coronaria, con globo de alta presión, de 1.20 a 4.0 mm de d	1	1	0	0	1	1
294	2	02	Baja California	02010101215I	HGZ	30	Mexicali	60.01.1841	Catéter para seno coronario de 5 a 7Fr.	1	1	0	0	1	1
295	2	02	Baja California	02010101215I	HGZ	30	Mexicali	60.01.1861	Consumibles para electrocoagulación: electrodo neutro con dos áreas de contacto y lápiz d	1	1	0	0	1	1
296	2	02	Baja California	02010101215I	HGZ	30	Mexicali	60.01.1862	Controlador manual estéril para sistema de inyección de solución salina y medio de contrast	1	1	0	0	1	1
297	2	02	Baja California	02010101215I	HGZ	30	Mexicali	60.01.1863	Cuerda guía 0.016 a 0.018" punta recta con alto gramaje.	1	1	0	0	1	1
298	2	02	Baja California	02010101215I	HGZ	30	Mexicali	60.01.1868	Cuerdas guía para angioplastia coronaria, con punta recta flexible, rígida alto gramaje 6 a 14	1	1	0	0	1	1
299	2	02	Baja California	02010101215I	HGZ	30	Mexicali	60.01.1869	Dispositivo de trombectomía periférica farmaco e hidromecanica (rheolitica) con aspiración	1	1	0	0	1	1
300	2	02	Baja California	02010101215I	HGZ	30	Mexicali	60.01.1877	Electrodo para marcapaso temporal bipolar.	1	1	0	0	1	1
301	2	02	Baja California	02010101215I	HGZ	30	Mexicali	60.01.1881	Extensión coaxial de catéter guía coronario de rápido intercambio de 5, 5.5, 6, 7 y 8Fr ó de 6	1	1	0	0	1	1
302	2	02	Baja California	02010101215I	HGZ	30	Mexicali	60.01.1885	Extractor de trombos intracoronario.	1	1	0	0	1	1
303	2	02	Baja California	02010101215I	HGZ	30	Mexicali	60.01.1885	Extractor manual de trombos pulmonares 5 Fr a 8Fr de 150cm de longitud.	1	1	0	0	1	1
304	2	02	Baja California	02010101215I	HGZ	30	Mexicali	60.01.1887	Sistema de protección distal (tipo filtro 3-7 mm) o Sistema de protección distal (tipo filtro 3.5	1	1	0	0	1	1
305	2	02	Baja California	02010101215I	HGZ	30	Mexicali	60.01.1890	Frasco de embolizante graso a base de Lipiodol	1	1	0	0	1	1
306	2	02	Baja California	02010101215I	HGZ	30	Mexicali	60.01.1891	Frasco de microparticulas embolizantes viales de diferentes calibres en micras (200 a 1000	1	1	0	0	1	1
307	2	02	Baja California	02010101215I	HGZ	30	Mexicali	60.01.1893	Guía de alto soporte.	1	1	0	0	1	1
308	2	02	Baja California	02010101215I	HGZ	30	Mexicali	60.01.1894	Guía de presión. Floppy de .014 por 185 o 190cm de longitud o micro catéter con punta de M	1	1	0	0	1	1
309	2	02	Baja California	02010101215I	HGZ	30	Mexicali	60.01.1900	Introductor de catéter arterial o venoso femoral, por técnica percutánea, 4, 5, 6, 7, 8 French	1	1	0	0	1	1
310	2	02	Baja California	02010101215I	HGZ	30	Mexicali	60.01.1901	Introductores de catéter arterial por técnica radial con recubrimiento opcional hidrofílico, to	1	1	0	0	1	1
311	2	02	Baja California	02010101215I	HGZ	30	Mexicali	60.01.1902	Introductor Guía Largo para acceso femoral y alcist arterial de 90 o 100 cms, 7 u 8 Fr.	1	1	0	0	1	1
312	2	02	Baja California	02010101215I	HGZ	30	Mexicali	60.01.1907	Introductor de catéter arterial o venoso. Por técnica percutánea, longitud opcional de 10 ó 1	1	1	0	0	1	1
313	2	02	Baja California	02010101215I	HGZ	30	Mexicali	60.01.1908	Jeringa para angiocardiografía, de 100 a 150 ml de capacidad o Jeringa para angiocardiogra	1	1	0	0	1	1
314	2	02	Baja California	02010101215I	HGZ	30	Mexicali	60.01.1909	Jeringa para sistema de inyección de medio de contraste por flujo variable.	1	1	0	0	1	1
315	2	02	Baja California	02010101215I	HGZ	30	Mexicali	60.01.1910	Jeringas de plastico para inflar el globo del catéter de dilatación de arterias coronarias pa	1	1	0	0	1	1
316	2	02	Baja California	02010101215I	HGZ	30	Mexicali	60.01.1911	Kit de Catéter Swan Ganz incluye introductor y catéter para medición de presión por termo	1	1	0	0	1	1
317	2	02	Baja California	02010101215I	HGZ	30	Mexicali	60.01.1912	Kit de pericardiocentesis. Incluye: 1 Aguja de 22 G., 1 aguja de 25 G., 1 jeringa de 12 mm., 1 jerir	1	1	0	0	1	1
318	2	02	Baja California	02010101215I	HGZ	30	Mexicali	60.01.1913	Kit para administración de solución salina y medio de contraste por flujo variable: incluye 1 M	1	1	0	0	1	1
319	2	02	Baja California	02010101215I	HGZ	30	Mexicali	60.01.1915	Liquido embolico a base de alcohol etilvinilico evoh como polimero embolizante, dimetilsulfo	1	1	0	0	1	1
320	2	02	Baja California	02010101215I	HGZ	30	Mexicali	60.01.1918	Manifold angiográfico de tres vías.	1	1	0	0	1	1
321	2	02	Baja California	02010101215I	HGZ	30	Mexicali	60.01.1921	Medio de contraste hidrosolubles no iónico en concentración de 300 a 370 mg/ml, ioversol, i	1	1	0	0	1	1
322	2	02	Baja California	02010101215I	HGZ	30	Mexicali	60.01.1925	Microcatéter coronario para oclusiones totales crónicas y angioplastia compleja con recubri	1	1	0	0	1	1
323	2	02	Baja California	02010101215I	HGZ	30	Mexicali	60.01.1934	Micro guías hidrofílicas, diámetro 0.008" longitud 150 a 300 cms. diferentes caracteristicas d	1	1	0	0	1	1
324	2	02	Baja California	02010101215I	HGZ	30	Mexicali	60.01.1941	Paquete universal de ropa.	1	1	0	0	1	1
325	2	02	Baja California	02010101215I	HGZ	30	Mexicali	60.01.1944	Prótesis endovascular coronaria (stent medicado) con revestimiento de everolimus en plati	1	1	0	0	1	1
326	2	02	Baja California	02010101215I	HGZ	30	Mexicali	60.01.1948	Retador de cuerda guía para angioplastia coronaria de 0.015" de diámetro. Tipo: pin-vice. De	1	1	0	0	1	1
327	2	02	Baja California	02010101215I	HGZ	30	Mexicali	60.01.1954	Sistema de recuperación de cuerpos extraños de 4mm a 12 mm incluir medidas intermedia	1	1	0	0	1	1
328	2	02	Baja California	02010101215I	HGZ	30	Mexicali	60.01.1957	Stent periférico autoexpandible cubierto con PTFE o ePTFE o Stent premontado en balon cu	1	1	0	0	1	1
329	2	02	Baja California	02010101215I	HGZ	30	Mexicali	60.01.1958	Stent carotideo auto expandible diversos diámetros y longitudes.	1	1	0	0	1	1
330	2	02	Baja California	02010101215I	HGZ	30	Mexicali	60.01.1961	Stent diferentes diámetros y longitudes, auto expandible, de nitinol y marcas de tantalio, co	1	1	0	0	1	1
331	2	02	Baja California	02010101215I	HGZ	30	Mexicali	60.01.1964	Stent carotideo auto expandible diversos diámetros y longitudes con aleación de nitinol	1	1	0	0	1	1
332	2	02	Baja California	02010101215I	HGZ	30	Mexicali	60.01.1965	Stents periféricos, desmontado. Para expandir entre 8 Y 12 mm y 14 a 25mm de diámetro y	1	1	0	0	1	1
333	2	02	Baja California	02010101215I	HGZ	30	Mexicali	60.01.1976	Catéter para angiografía y arteriografía por técnica percutánea. De polietrafluoretileno, alta	1	1	0	0	1	1
334	2	02	Baja California	02010101215I	HGZ	30	Mexicali	60.01.1977	Catéter para cateterización percutánea cal 4 a 6 fr., longitud 65 a 110 cm. Tipo: MPA, Digital, M	1	1	0	0	1	1
335	2	02	Baja California	02010101215I	HGZ	30	Mexicali	60.01.1978	Catéter para dilatación de arteria coronaria, con globo semicomplaciente, desde 1.00 hasta 4	1	1	0	0	1	1
336	2	02	Baja California	02010101215I	HGZ	30	Mexicali	60.01.1979	Catéteres guía tipo Judkins, para coronaria derecha e izquierda con punta suave, asa de 3.5,	1	1	0	0	1	1
337	2	02	Baja California	02010101215I	HGZ	30	Mexicali	60.01.1980	Catéteres multipropósito curva tal, a2, b1 y b2 estéril y desechable. Longitud 100 cm calibre, 5	1	1	0	0	1	1
338	2	02	Baja California	02010101215I	HGZ	30	Mexicali	60.01.1981	Catéteres para cateterización de arteria coronaria derecha con técnica percutánea, asa de 3	1	1	0	0	1	1
339	2	02	Baja California	02010101215I	HGZ	30	Mexicali	60.01.1982	Catéteres para cateterización de arteria coronaria izquierda con técnica percutánea, cal 5 ó	1	1	0	0	1	1
340	2	02	Baja California	02010101215I	HGZ	30	Mexicali	60.01.1983	Cuerdas guía para angioplastia coronaria, con punta recta flexible, intermedia, rígida o doble	1	1	0	0	1	1
341	2	02	Baja California	02010101215I	HGZ	30	Mexicali	60.01.1984	Guía hidrofílica de 0.035 o 0.038 longitud de 150 o 260 punta angulada o recta de acuerdo a	1	1	0	0	1	1
342	3	17	Michoacán	17034506215I	HCR	1	Charo	60.01.1600	Catéter para cateterismo, incluye aguja ecogénica.	1	1	0	0	1	1
343	3	17	Michoacán	17034506215I	HCR	1	Charo	60.01.1666	Catéter de aterectomía rotacional periférico transluminal percutáneo, de oclusiones agudas y	1	1	0	0	1	1
344	3	17	Michoacán	17034506215I	HCR	1	Charo	60.01.1806	Balón coronario con medicamento (paclitaxel o sirolimus) diversas medidas de 2.0 a 4.0 mm	1	1	0	0	1	1
345	3	17	Michoacán	17034506215I	HCR	1	Charo	60.01.1807	Balón coronario con atorotomos. Indicado para reestenosis o lesiones calcificadas. Diámetro	1	1	0	0	1	1

GOBIERNO DE MÉXICO

IMSS

ANEXO TI REQUERIMIENTO DEL SERVICIO MÉDICO INTEGRAL PARA HEMODINAMIA Y RADIOLOGÍA INTERVENCIONISTA

ANEXOS
DIVISIÓN DE CONTRATOS

346	3	17	Michoacán	170345062151	HGP	1	Charo	60.01.816	Balones de angioplastia coronaria de alta presión No complaciente.	1	1	0	0	1	1
347	3	17	Michoacán	170349062151	HGR	1	Charo	60.01.818	Banda de compresión radial.	1	1	0	0	1	1
348	3	17	Michoacán	170349062151	HGR	1	Charo	60.01.819	Bolsa estéril para tubo de fluoroscopio.	1	1	0	0	1	1
349	3	17	Michoacán	170349062151	HGR	1	Charo	60.01.824	Catéter balón periférico no complaciente a alta presión de 15 mm a 4 a 8 mm de diametro	1	1	0	0	1	1
350	3	17	Michoacán	170349062151	HGR	1	Charo	60.01.825	Catéter con lazo y/o canastilla de diversas medidas para extracción de cuerpo extraño.	1	1	0	0	1	1
351	3	17	Michoacán	170349062151	HGR	1	Charo	60.01.835	Catéter diagnóstico para la curva pigtail o multi propósito o catéter para angiografía y arteri	1	1	0	0	1	1
352	3	17	Michoacán	170349062151	HGR	1	Charo	60.01.837	Catéter pigtail multipropósito 5, 6, 7 y 8 Fr.	1	1	0	0	1	1
353	3	17	Michoacán	170349062151	HGR	1	Charo	60.01.863	Dispositivo de trombectomía periférica farmaco e hidromecanica (reolisis) con aspiración.	1	1	0	0	1	1
354	3	17	Michoacán	170349062151	HGR	1	Charo	60.01.871	Dispositivo hemostático para cierre vascular a base de colágeno o ácido poliglicólico o cierre	1	1	0	0	1	1
355	3	17	Michoacán	170349062151	HGR	1	Charo	60.01.925	Microcatetar coronario para pacientes totales crónicas y angioplastia compleja con recubri	1	1	0	0	1	1
356	4	24	Quintana Roo	240715062151	HGR	17	Cancún	60.01.841	Catéteres diagnósticos para arterias periféricas, curva HI, JB1, JB2, MAN, SIM1, SIM2, SIM3, M	1	1	0	0	1	1
357	4	24	Quintana Roo	240715062151	HGR	17	Cancún	60.01.869	Stents periféricos, montaje y desmontado. Para expandir entre 8 Y 12 mm y de 4 a 25mm de	1	1	0	0	1	1
358	4	24	Quintana Roo	240715062151	HGR	17	Cancún	60.01.866	Catéter de aterectomía rotacional para uso luminal percutáneo, de oclusiones agudas y	1	1	0	0	1	1
359	4	24	Quintana Roo	240715062151	HGR	17	Cancún	60.01.807	Balón coronario con medicamento (paclitaxel o sirolimus) diversas medidas de 2.0 a 4.0 mm	1	1	0	0	1	1
360	4	24	Quintana Roo	240715062151	HGR	17	Cancún	60.01.816	Balones de angioplastia coronaria de alta presión No complaciente.	1	1	0	0	1	1
361	4	24	Quintana Roo	240715062151	HGR	17	Cancún	60.01.818	Banda de compresión radial.	1	1	0	0	1	1
362	4	24	Quintana Roo	240715062151	HGR	17	Cancún	60.01.835	Catéter diagnóstico para la curva pigtail o multi propósito o catéter para angiografía y arteri	1	1	0	0	1	1
363	4	24	Quintana Roo	240715062151	HGR	17	Cancún	60.01.836	Catéter guía tornado o semimecánico o hidraulico 5 o 6 o 7 o 8 fr.	1	1	0	0	1	1
364	4	24	Quintana Roo	240715062151	HGR	17	Cancún	60.01.839	Catéter para adquisición de imágenes en OCT, intravascular o Catéter de Ultrasonido intrav	1	1	0	0	1	1
365	4	24	Quintana Roo	240715062151	HGR	17	Cancún	60.01.840	Catéter para dilatación de arteria coronaria, con globo de alta presión, de 1.20 a 4.0 mm de d	1	1	0	0	1	1
366	4	24	Quintana Roo	240715062151	HGR	17	Cancún	60.01.845	Catéter para ultrasonido intracoronario.	1	1	0	0	1	1
367	4	24	Quintana Roo	240715062151	HGR	17	Cancún	60.01.862	Controlador manual neural para sistema de inyección de solución salina y medio de contrast	1	1	0	0	1	1
368	4	24	Quintana Roo	240715062151	HGR	17	Cancún	60.01.863	Cierre de guía 0.018 o 0.014" punta recta con alto grumaje.	1	1	0	0	1	1
369	4	24	Quintana Roo	240715062151	HGR	17	Cancún	60.01.864	Cuerpo guía especial para implante de válvula aortica de alto soporte de diamatro de 0.035"	1	1	0	0	1	1
370	4	24	Quintana Roo	240715062151	HGR	17	Cancún	60.01.865	Guerda guía con recubrimiento de politetrafluoroetileno con punta en J de 3 mm en la cur	1	1	0	0	1	1
371	4	24	Quintana Roo	240715062151	HGR	17	Cancún	60.01.867	Cuerda, o guía vascular de 0.018" con alma de nitinol, punta suave; longitud opcional de 60	1	1	0	0	1	1
372	4	24	Quintana Roo	240715062151	HGR	17	Cancún	60.01.868	Cuerdas guía para angioplastia coronaria, con punta recta flexible, rígida alto grumaje 6 a 14	1	1	0	0	1	1
373	4	24	Quintana Roo	240715062151	HGR	17	Cancún	60.01.869	Dispositivo de trombectomía periférica farmaco e hidromecanica (reolisis) con aspiración.	1	1	0	0	1	1
374	4	24	Quintana Roo	240715062151	HGR	17	Cancún	60.01.871	Dispositivo hemostático para cierre vascular a base de colágeno o acido poliglicolico o cierre	1	1	0	0	1	1
375	4	24	Quintana Roo	240715062151	HGR	17	Cancún	60.01.885	Extractor de trombos intracoronario.	1	1	0	0	1	1
376	4	24	Quintana Roo	240715062151	HGR	17	Cancún	60.01.893	Guía de alto soporte.	1	1	0	0	1	1
377	4	24	Quintana Roo	240715062151	HGR	17	Cancún	60.01.894	Guía de presión, Floppy de .014 por 185 o 190cm de longitud o micro catéter con punta de M	1	1	0	0	1	1
378	4	24	Quintana Roo	240715062151	HGR	17	Cancún	60.01.898	Introductor de catéter arterial o venoso con alma metálica. Por técnica percutánea, longitud	1	1	0	0	1	1
379	4	24	Quintana Roo	240715062151	HGR	17	Cancún	60.01.899	Introductor de catéter arterial o venoso femoral: por técnica percutánea pediatrico, 4, 5 y 6 F	1	1	0	0	1	1
380	4	24	Quintana Roo	240715062151	HGR	17	Cancún	60.01.900	Introductor de catéter arterial o venoso femoral, por técnica percutánea, 4, 5, 6, 7, 8 French.	1	1	0	0	1	1
381	4	24	Quintana Roo	240715062151	HGR	17	Cancún	60.01.901	Introductores de catéter arterial por técnica radial con recubrimiento opcional hidrofilico, to	1	1	0	0	1	1
382	4	24	Quintana Roo	240715062151	HGR	17	Cancún	60.01.907	Introductor de catéter arterial o venoso. Por técnica percutánea, longitud opcional de 10 ó 1	1	1	0	0	1	1
383	4	24	Quintana Roo	240715062151	HGR	17	Cancún	60.01.908	Jeringa para angiocardiografía, de 100 a 150 ml de capacidad o Jeringa para angiocardiogra	1	1	0	0	1	1
384	4	24	Quintana Roo	240715062151	HGR	17	Cancún	60.01.909	Jeringa para sistema de inyección de medio de contraste por flujo variable.	1	1	0	0	1	1
385	4	24	Quintana Roo	240715062151	HGR	17	Cancún	60.01.910	Jeringas de plastico para insuflar al globo del catéter de dilatación de arterias coronarias par	1	1	0	0	1	1
386	4	24	Quintana Roo	240715062151	HGR	17	Cancún	60.01.911	Kit de Catéter Swan Ganz incluye: introductor y catéter para medición de presión por termo	1	1	0	0	1	1
387	4	24	Quintana Roo	240715062151	HGR	17	Cancún	60.01.912	Kit de pericardiocentesis. Incluye: 1 Aguja de 22 G, 1 aguja de 25 G, 1 jeringa de 12 mm, 1 jerin	1	1	0	0	1	1
388	4	24	Quintana Roo	240715062151	HGR	17	Cancún	60.01.913	Kit para administración de solución salina y medio de contraste por flujo variable. Incluye 1 T	1	1	0	0	1	1
389	4	24	Quintana Roo	240715062151	HGR	17	Cancún	60.01.920	Mantak para calentamiento pre, per y trans operatorio (diferentes diseños y tamaños o de ac	1	1	0	0	1	1
390	4	24	Quintana Roo	240715062151	HGR	17	Cancún	60.01.921	Medio de contraste hidrosolubles no iónico en concentración de 300 a 370 mg/ml, (ovimol, i	1	1	0	0	1	1
391	4	24	Quintana Roo	240715062151	HGR	17	Cancún	60.01.922	Micro catéter con cuerpo enmallado de acero inoxidable de punta desprendible.	1	1	0	0	1	1
392	4	24	Quintana Roo	240715062151	HGR	17	Cancún	60.01.923	Micro catéter coronario para oclusiones crónicas.	1	1	0	0	1	1
393	4	24	Quintana Roo	240715062151	HGR	17	Cancún	60.01.924	Micro catéteres convencionales preformados 2.7 o 2.8 Fr.	1	1	0	0	1	1
394	4	24	Quintana Roo	240715062151	HGR	17	Cancún	60.01.925	Microcatetar coronario para oclusiones totales crónicas y angioplastia compleja con recubri	1	1	0	0	1	1
395	4	24	Quintana Roo	240715062151	HGR	17	Cancún	60.01.943	Pig tail centimetrado 5 Fr.	1	1	0	0	1	1
396	4	24	Quintana Roo	240715062151	HGR	17	Cancún	60.01.944	Prótesis endovascular coronaria (stent medicado) con revestimiento de everolimus en plati	1	1	0	0	1	1
397	4	24	Quintana Roo	240715062151	HGR	17	Cancún	60.01.945	Prótesis endovascular coronaria (stent medicado) con revestimiento de everolimus en plati	1	1	0	0	1	1
398	4	24	Quintana Roo	240715062151	HGR	17	Cancún	60.01.954	Sutenta de reocupación de cuerpos extraños de 4 mm a 12 mm incluir medidas intermedias	1	1	0	0	1	1
399	4	24	Quintana Roo	240715062151	HGR	17	Cancún	60.01.957	Stent periférico autoexpandible cubierto con PTFE o similar o Stent premontado en balon c	1	1	0	0	1	1
400	4	24	Quintana Roo	240715062151	HGR	17	Cancún	60.01.976	Catéter para angiografía y arteriografía por técnica percutánea. De poliuretano flexible, alt	1	1	0	0	1	1
401	4	24	Quintana Roo	240715062151	HGR	17	Cancún	60.01.978	Catéter para dilatación de arteria coronaria, con globo semicomplaciente, desde 1.00 hasta 4	1	1	0	0	1	1
402	4	24	Quintana Roo	240715062151	HGR	17	Cancún	60.01.979	Catéteres guía tipo Judkins, para coronaria derecha e izquierda con punta suave, asa de 3.5,	1	1	0	0	1	1
403	5	26	Sinaloa	260101062151	HGR	1	Culiacán	60.01.985	Cuerdas guía para angioplastia coronaria, con punta recta flexible, intermedia y rígida, con	1	1	0	0	1	1
404	5	26	Sinaloa	260101062151	HGR	1	Culiacán	60.01.1054	Balón periférico con medicamento (Paclitaxel o Sirolimus) diversas medidas de 2.0 a 8.0 mm y	1	1	0	0	1	1
405	5	26	Sinaloa	260101062151	HGR	1	Culiacán	60.01.1047	Balones periféricos de uso venoso en diversos diámetros y longitudes (5mm a 14mm de diá	1	1	0	0	1	1
406	5	26	Sinaloa	260101062151	HGR	1	Culiacán	60.01.1054	Stent periférico expandible por balón permanente compatible con guía 0.035" diversos diam	1	1	0	0	1	1
407	5	26	Sinaloa	260101062151	HGR	1	Culiacán	60.01.1055	Stent periférico de grandes diámetros cubierto con PTFE expandible por balón premontado	1	1	0	0	1	1
408	5	26	Sinaloa	260101062151	HGR	1	Culiacán	60.01.1060	Stents periféricos, montaje y desmontado. Para expandir entre 8 Y 12 mm y de 4 a 25mm de	1	1	0	0	1	1
409	5	26	Sinaloa	260101062151	HGR	1	Culiacán	60.01.1066	Catéter de aterectomía rotacional para uso luminal percutáneo, de oclusiones agudas y	1	1	0	0	1	1
410	5	26	Sinaloa	260101062151	HGR	1	Culiacán	60.01.806	Balón coronario con medicamento paclitaxel o sirolimus diversas medidas de 2.0 a 4.0 mm	1	1	0	0	1	1
411	5	26	Sinaloa	260101062151	HGR	1	Culiacán	60.01.807	Balón coronario con aterectomo, indicado para reestenosis o lesiones calcificadas. Diametro	1	1	0	0	1	1
412	5	26	Sinaloa	260101062151	HGR	1	Culiacán	60.01.816	Balones de angioplastia coronaria de alta presión No complaciente.	1	1	0	0	1	1
413	5	26	Sinaloa	260101062151	HGR	1	Culiacán	60.01.818	Banda de compresión radial.	1	1	0	0	1	1
414	5	26	Sinaloa	260101062151	HGR	1	Culiacán	60.01.819	Bolsa estéril para tubo de fluoroscopio.	1	1	0	0	1	1
415	5	26	Sinaloa	260101062151	HGR	1	Culiacán	60.01.825	Catéter con lazo y/o canastilla de diversas medidas para extracción de cuerpo extraño.	1	1	0	0	1	1
								60.01.837	Catéter guía multipropósito 5, 6, 7 y 8 Fr.	1	1	0	0	1	1

GOBIERNO DE MÉXICO

ANEXO T1 REQUERIMIENTO DEL SERVICIO MÉDICO INTEGRAL PARA HEMODINAMIA Y RADIOLOGÍA INTERVENCIONISTA

416	5	26	Sinaloa	260101062151	HGR	1	Culiacán	60.01845	Catéter para ultrasonido intracoronario.	1	1	0	0	1	1			
417	5	26	Sinaloa	260101062151	HGR	1	Culiacán	60.01663	Cuerda guía 0.018 ó 0.014" punta recta con alto gramaje.	1	1	0	0	1	1			
418	5	26	Sinaloa	260101062151	HGR	1	Culiacán	60.01864	Cuerda guía especial para implante de válvula aortica de alto soporte de diámetro de 0.035"	1	1	0	0	1	1			
419	5	26	Sinaloa	260101062151	HGR	1	Culiacán	60.01865	Cuerda guía con recubrimiento de politetrafluoretileno, con punta en "J" de 3 mm en la cur	1	1	0	0	1	1			
420	5	26	Sinaloa	260101062151	HGR	1	Culiacán	60.01869	Dispositivo de trombectomía periférica farmaco e hidromecanica (rheolitica) con aspiración.	1	1	0	0	1	1			
421	5	26	Sinaloa	260101062151	HGR	1	Culiacán	60.01871	Dispositivo hemostático para cierre vascular a base de colágeno o ácido poliglicolico o cierre	1	1	0	0	1	1			
422	5	26	Sinaloa	260101062151	HGR	1	Culiacán	60.01877	Electrodo para marcapaso temporal bipolar.	1	1	0	0	1	1			
423	5	26	Sinaloa	260101062151	HGR	1	Culiacán	60.01891	Extensión coaxial de catéter guía coronario de rápido intercambio de 5, 5.5, 6, 7 y 8Fr ó de 6	1	1	0	0	1	1			
424	5	26	Sinaloa	260101062151	HGR	1	Culiacán	60.01885	Extractor de trombos intracoronario.	1	1	0	0	1	1			
425	5	26	Sinaloa	260101062151	HGR	1	Culiacán	60.01893	Guía de alto soporte.	1	1	0	0	1	1			
426	5	26	Sinaloa	260101062151	HGR	1	Culiacán	60.01895	Introductor de catéter arterial o venoso con alma metálica. Por técnica percutánea, longitud	1	1	0	0	1	1			
427	5	26	Sinaloa	260101062151	HGR	1	Culiacán	60.01900	Introductor de catéter arterial o venoso femoral por técnica percutánea. 4, 5, 6, 7, 8 French,	1	1	0	0	1	1			
428	5	26	Sinaloa	260101062151	HGR	1	Culiacán	60.01901	Introductores de catéter arterial por técnica radial con recubrimiento opcional hidrofílico, le	1	1	0	0	1	1			
429	5	26	Sinaloa	260101062151	HGR	1	Culiacán	60.01908	Jeringa para angiocardiografía, de 100 a 150 ml de capacidad o Jeringa para angiocardiogra	1	1	0	0	1	1			
430	5	26	Sinaloa	260101062151	HGR	1	Culiacán	60.01909	Jeringa para sistema de inyección de medio de contraste por flujo variable.	1	1	0	0	1	1			
431	5	26	Sinaloa	260101062151	HGR	1	Culiacán	60.01910	Jeringas de plástico para inflar el globo del catéter de dilatación de arterias coronarias por	1	1	0	0	1	1			
432	5	26	Sinaloa	260101062151	HGR	1	Culiacán	60.01912	Kit de pericardiocentesis. Incluye: 1 Aguja de 22 G, 1 agujas de 25 G, 1 jeringa de 12 mm, 1 jerin	1	1	0	0	1	1			
433	5	26	Sinaloa	260101062151	HGR	1	Culiacán	60.01918	Manifold angiográfico de tres vías.	1	1	0	0	1	1			
434	5	26	Sinaloa	260101062151	HGR	1	Culiacán	60.01921	Medio de contraste hidrosolubles no iónico en concentración de 300 a 370 mg/ml, loversol, I	1	1	0	0	1	1			
435	5	26	Sinaloa	260101062151	HGR	1	Culiacán	60.01923	Micro catéter coronario para oclusiones crónicas.	1	1	0	0	1	1			
436	5	26	Sinaloa	260101062151	HGR	1	Culiacán	60.01926	Microcatéter coronario para oclusiones totales crónicas y angioplastia compleja con recubrir	1	1	0	0	1	1			
437	5	26	Sinaloa	260101062151	HGR	1	Culiacán	60.01941	Paquete universal de ropa.	1	1	0	0	1	1			
438	5	26	Sinaloa	260101062151	HGR	1	Culiacán	60.01944	Prótesis endovascular coronaria (stent medicado) con revestimiento de everolimus en platí	1	1	0	0	1	1			
439	5	26	Sinaloa	260101062151	HGR	1	Culiacán	60.01945	Prótesis endovascular coronaria (stent medicado) con revestimiento de everolimus en platí	1	1	0	0	1	1			
440	5	26	Sinaloa	260101062151	HGR	1	Culiacán	60.01948	Rotador de cuerda guía para angioplastia coronaria de 0.014" de diámetro, tipo pin-vice. De	1	1	0	0	1	1			
441	5	26	Sinaloa	260101062151	HGR	1	Culiacán	60.01958	Stent periférico autoexpandible cubierto con ptfe o ePTFE o stent premontado en balon cur	1	1	0	0	1	1			
442	5	26	Sinaloa	260101062151	HGR	1	Culiacán	60.01957	Stent no medicado diferentes diámetros y medidas	1	1	0	0	1	1			
443	5	26	Sinaloa	260101062151	HGR	1	Culiacán	60.01959	Transductor de presión compatible con el polígrafo.	1	1	0	0	1	1			
444	5	26	Sinaloa	260101062151	HGR	1	Culiacán	60.01976	Catéter para angiografía y arteriografía por técnica percutánea. De politetrafluoroetileno, alt	1	1	0	0	1	1			
445	5	26	Sinaloa	260101062151	HGR	1	Culiacán	60.01978	Catéter para dilatación de arteria coronaria, con globo semicompliante, desde 1.00 hasta	1	1	0	0	1	1			
446	5	26	Sinaloa	260101062151	HGR	1	Culiacán	60.01979	Catéteres guía tipo Judkins, para coronaria derecha e izquierda con punta suave, asa de 5.5,	1	1	0	0	1	1			
447	5	26	Sinaloa	260101062151	HGR	1	Culiacán	60.01981	Catéteres para cateterización de arteria coronaria derecha con técnica percutánea, asa de 3.	1	1	0	0	1	1			
448	5	26	Sinaloa	260101062151	HGR	1	Culiacán	60.01982	Catéteres para cateterización de arteria coronaria izquierda con técnica percutánea, cal 5 ó	1	1	0	0	1	1			
449	5	26	Sinaloa	260101062151	HGR	1	Culiacán	60.01983	Cuerdas guía para angioplastia coronaria, con punta recta flexible, intermedia, rígida o doble	1	1	0	0	1	1			
450	5	26	Sinaloa	260101062151	HGR	1	Culiacán	60.01984	Guía hidrofílico de 0.035 o 0.038 longitud de 150 o 260 punta angulada o recta de acuerdo a	1	1	0	0	1	1			
451	5	26	Sinaloa	260101062151	HGR	1	Culiacán	60.01985	Cuerdas guía para angioplastia coronaria, con punta recta flexible, intermedia y rígida, con	1	1	0	0	1	1			
452	5	26	Sinaloa	260101062151	HGR	1	Culiacán	60.01986	Stents periféricos montados y desmontados. Para expandir entre 8 y 12 mm y 14 a 25mm de	1	1	0	0	1	1			
453	6	28	Tabasco	280132012151	HGZ	46	Villahermosa	60.01050	Stents periféricos ,montados y desmontados. Para expandir entre 8 y 12 mm y 14 a 25mm de	1	1	0	0	1	1			
454	6	28	Tabasco	280132012151	HGZ	46	Villahermosa	60.01065	Catéter de aterectomía rotacional periférico transluminal percutánea, de oclusiones agudas y	1	1	0	0	1	1			
455	6	28	Tabasco	280132012151	HGZ	46	Villahermosa	60.01066	Balon coronario con medicamento (paclitaxel o sirolimus) diversas medidas de 2.0 a 4.0 mm	1	1	0	0	1	1			
456	6	28	Tabasco	280132012151	HGZ	46	Villahermosa	60.01307	Balón coronario con esteroterros. Indicado para restenosis o lesiones calcificadas. Diámetro	1	1	0	0	1	1			
457	6	28	Tabasco	280132012151	HGZ	46	Villahermosa	60.01814	Balón periférico infla pospiteo compatible con cuerda guía 0.014", longitud de hasta 220 mu	1	1	0	0	1	1			
458	6	28	Tabasco	280132012151	HGZ	46	Villahermosa	60.01817	Balones periféricos en diversas diámetros y longitud es de 2.0 2.5 mm a 10mm de diametro y 2	1	1	0	0	1	1			
459	6	28	Tabasco	280132012151	HGZ	46	Villahermosa	60.01818	Banda de compresión radial.	1	1	0	0	1	1			
460	6	28	Tabasco	280132012151	HGZ	46	Villahermosa	60.01823	Catéter balon periferico no compliacente a alta presión de 1.5 mm a 4 u 8 mm de diámetro	1	1	0	0	1	1			
461	6	28	Tabasco	280132012151	HGZ	46	Villahermosa	60.01824	Catéter balón periférico no compliacente o alta presión de 3mm a 12 mm de diámetro para	1	1	0	0	1	1			
462	6	28	Tabasco	280132012151	HGZ	46	Villahermosa	60.01825	Catéter con lazo y/o canastilla de diversas medidas para extracción de cuerpo extraño.	1	1	0	0	1	1			
463	6	28	Tabasco	280132012151	HGZ	46	Villahermosa	60.01835	Catéter diagnóstico para la curva pigtail o multi propósito o catéter para angiografía y arteri	1	1	0	0	1	1			
464	6	28	Tabasco	280132012151	HGZ	46	Villahermosa	60.01836	Catéter guía teflonado o semihidrofílico o hidrofílico 5 6 6 7 u 8 fr.	1	1	0	0	1	1			
465	6	28	Tabasco	280132012151	HGZ	46	Villahermosa	60.01837	Catéter guía multipropósito 5, 6, 7 y 8 Fr.	1	1	0	0	1	1			
466	6	28	Tabasco	280132012151	HGZ	46	Villahermosa	60.01838	Catéter guía renal.	1	1	0	0	1	1			
467	6	28	Tabasco	280132012151	HGZ	46	Villahermosa	60.01840	Catéter para dilatación de arteria coronaria, con globo de alta presión, de 1.20 x 4.0 mm de d	1	1	0	0	1	1			
468	6	28	Tabasco	280132012151	HGZ	46	Villahermosa	60.01847	Catéter tipo Berman para angiografía de 4 y 5 fr.	1	1	0	0	1	1			
469	6	28	Tabasco	280132012151	HGZ	46	Villahermosa	60.01848	Catéteres diagnostico convencional distintos de 4, 5 6 7 y 8 Fr. Y hasta 110 cms. de longitud.	1	1	0	0	1	1			
470	6	28	Tabasco	280132012151	HGZ	46	Villahermosa	60.01852	Controlador manual estéril para sistema de inyección de solución salina y medio de contras	1	1	0	0	1	1			
471	6	28	Tabasco	280132012151	HGZ	46	Villahermosa	60.01853	Cuerda guía 0.018 ó 0.014" punta recta con alto gramaje.	1	1	0	0	1	1			
472	6	28	Tabasco	280132012151	HGZ	46	Villahermosa	60.01854	Cuerda guía especial para implante de válvula aortica de alto soporte de diámetro de 0.035"	1	1	0	0	1	1			
473	6	28	Tabasco	280132012151	HGZ	46	Villahermosa	60.01865	Cuerda guía con recubrimiento de politetrafluoretileno, con punta en "J" de 3 mm en la cur	1	1	0	0	1	1			
474	6	28	Tabasco	280132012151	HGZ	46	Villahermosa	60.01867	Cuerda o guía vascular de 0.018" con alma de nitinol, punta suave y longitud opcional de 60	1	1	0	0	1	1			
475	6	28	Tabasco	280132012151	HGZ	46	Villahermosa	60.01868	Cuerdas guía para angioplastia coronaria, con punta recta flexible, rígida alto gramaje 6 a 14	1	1	0	0	1	1			
476	6	28	Tabasco	280132012151	HGZ	46	Villahermosa	60.01869	Dispositivo de trombectomía periférica farmaco e hidromecanica (rheolitica) con aspiración.	1	1	0	0	1	1			
477	6	28	Tabasco	280132012151	HGZ	46	Villahermosa	60.01871	Dispositivo hemostatico para cierre vascular a base de colágeno o acido poliglicolico o cierre	1	1	0	0	1	1			
478	6	28	Tabasco	280132012151	HGZ	46	Villahermosa	60.01876	Electrodo marcapaso con globo distal.	1	1	0	0	1	1			
479	6	28	Tabasco	280132012151	HGZ	46	Villahermosa	60.01877	Electrodo para marcapaso temporal bipolar.	1	1	0	0	1	1			
480	6	28	Tabasco	280132012151	HGZ	46	Villahermosa	60.01881	Extensión coaxial de catéter guía coronario de rápido intercambio de 5, 5.5, 6, 7 y 8Fr ó de 6	1	1	0	0	1	1			
481	6	28	Tabasco	280132012151	HGZ	46	Villahermosa	60.01883	Extensión de presión de llave o extensión de presión de 15 o 25cm.	1	1	0	0	1	1			
482	6	28	Tabasco	280132012151	HGZ	46	Villahermosa	60.01885	Extractor de trombos intracoronario.	1	1	0	0	1	1			
483	6	28	Tabasco	280132012151	HGZ	46	Villahermosa	60.01887	Sistema de protección distal tipo filtro 3-7 mm) o sistema de protección distal tipo filtro 3.5	1	1	0	0	1	1			
484	6	28	Tabasco	280132012151	HGZ	46	Villahermosa	60.01897	Introductor 18 fr.	1	1	0	0	1	1			
485	6	28	Tabasco	280132012151	HGZ	46	Villahermosa	60.01896	Introductor de catéter arterial o venoso con alma metálica. Por técnica percutánea, longitu	1	1	0	0	1	1			

GOBIERNO DE MÉXICO — IMSS

ANEXO T1 REQUERIMIENTO DEL SERVICIO MÉDICO INTEGRAL PARA HEMODINAMIA Y RADIOLOGÍA INTERVENCIONISTA

486	6	26	Tabasco	280132012151	HGZ	46	Villahermosa	60.01.893	Introductor de catéter arterial o venoso femoral, por técnica percutánea, radial/cu, 4,5 y 6 F	1	1	0	0	1	1
487	6	28	Tabasco	280132012151	HGZ	46	Villahermosa	60.01.900	Introductor de catéter arterial o venoso femoral, por técnica percutánea, 4,5, 6, 7, 8 French,	1	1	0	0	1	1
488	6	28	Tabasco	280132012151	HGZ	46	Villahermosa	60.01.901	Introductor de catéter arterial por técnica radial con recubrimiento apcional hidrofílico, de	1	1	0	0	1	1
489	6	28	Tabasco	280132012151	HGZ	46	Villahermosa	60.01.902	Introductor Guía Largo para acceso femoral y distal arterial de 90 a 100 cm. 7 u 8 Fr.	1	1	0	0	1	1
490	6	28	Tabasco	280132012151	HGZ	46	Villahermosa	60.01.903	Introductor largo deflectable 8 y 9.5 Fr. Interno, diversas curvas, 63 a 71 cm.	1	1	0	0	1	1
491	6	28	Tabasco	280132012151	HGZ	46	Villahermosa	60.01.906	Introductor hidrofílico 4 y 5 Fr.	1	1	0	0	1	1
492	6	28	Tabasco	280132012151	HGZ	46	Villahermosa	60.01.907	Introductor de catéter arterial o venoso. Para técnica percutánea. Longitud aproximada de 10.5	1	1	0	0	1	1
493	6	28	Tabasco	280132012151	HGZ	46	Villahermosa	60.01.908	Jeringa para angiocardiografía, de 100 a 150 ml de capacidad o Jeringa para angiocardiograf	1	1	0	0	1	1
494	6	28	Tabasco	280132012151	HGZ	46	Villahermosa	60.01.909	Jeringa para sistema de inyección de medio de contraste por flujo variable.	1	1	0	0	1	1
495	6	28	Tabasco	280132012151	HGZ	46	Villahermosa	60.01.910	Jeringas de plástico para insuflar el globo del catéter de dilatación de arterias coronarias par	1	1	0	0	1	1
496	6	28	Tabasco	280132012151	HGZ	46	Villahermosa	60.01.911	Kit de Catéter Swan Ganz triple vía; introductor y catéter para medición de presión por termo	1	1	0	0	1	1
497	6	28	Tabasco	280132012151	HGZ	46	Villahermosa	60.01.912	Kit de perfusión coronaria. Incluye: 1 Aguja de 22 G, 1 aguja de 25 G, 1 jeringa de 12 mm. 1 jerin	1	1	0	0	1	1
498	6	28	Tabasco	280132012151	HGZ	46	Villahermosa	60.01.913	Kit para administración en solución salina y medio de contraste por flujo variable. Incluye 1 M	1	1	0	0	1	1
499	6	28	Tabasco	280132012151	HGZ	46	Villahermosa	60.01.918	Manifold angiográfico de tres Vías.	1	1	0	0	1	1
500	6	28	Tabasco	280132012151	HGZ	46	Villahermosa	60.01.919	Medio de contraste hidrosolubles no iónico en concentración de 300 a 370 mg/ml, iversol, i	1	1	0	0	1	1
501	6	28	Tabasco	280132012151	HGZ	46	Villahermosa	60.01.933	Medio de contraste hidrosolubles no iónico en concentración de 300 a 370 mg/ml, iversol, i	1	1	0	0	1	1
502	6	28	Tabasco	280132012151	HGZ	46	Villahermosa	60.01.975	Mojocatéter coronario para oclusiones totales crónicas y angioplastia compleja con recubrim	1	1	0	0	1	1
503	6	28	Tabasco	280132012151	HGZ	46	Villahermosa	60.01.941	Paquete universal de ropa.	1	1	0	0	1	1
504	6	28	Tabasco	280132012151	HGZ	46	Villahermosa	60.01.943	Pigtail calibre mínimo 5 Fr.	1	1	0	0	1	1
505	6	28	Tabasco	280132012151	HGZ	46	Villahermosa	60.01.944	Prótesis endovascular coronaria (stent medicado) con revestimiento de everolimus en platir	1	1	0	0	1	1
506	6	28	Tabasco	280132012151	HGZ	46	Villahermosa	60.01.945	Prótesis endovascular coronaria (stent medicado) con revestimiento de everolimus en platir	1	1	0	0	1	1
507	6	28	Tabasco	280132012151	HGZ	46	Villahermosa	60.01.948	Rotador de cuerda guía para angioplastia coronaria de 0.014" de diámetro. Tipo pinvice: Ov	1	1	0	0	1	1
508	6	28	Tabasco	280132012151	HGZ	46	Villahermosa	60.01.955	Sistema introductor largo o vaina de acceso vascular.	1	1	0	0	1	1
509	6	28	Tabasco	280132012151	HGZ	46	Villahermosa	60.01.957	Stent periférico autoexpandible cubierto con PTFE o ePTFE o Stent premontado en balón cu	1	1	0	0	1	1
510	6	28	Tabasco	280132012151	HGZ	46	Villahermosa	60.01.958	Stent carotídeo auto expandible diversas diámetros y longitudes.	1	1	0	0	1	1
511	6	28	Tabasco	280132012151	HGZ	46	Villahermosa	60.01.959	Stent periférico autoexpandible cubierto con ptfe o ePTFE o stent premontado en balon cu	1	1	0	0	1	1
512	6	28	Tabasco	280132012151	HGZ	46	Villahermosa	60.01.961	Stent diferentes diámetros y longitudes, alta expansible, de nitrol y marcas de tantalio, cu	1	1	0	0	1	1
513	6	28	Tabasco	280132012151	HGZ	46	Villahermosa	60.01.962	Stent no medicado diferentes diámetros y medidas.	1	1	0	0	1	1
514	6	28	Tabasco	280132012151	HGZ	46	Villahermosa	60.01.964	Stent carotídeo auto expandible diversos diámetros y longitudes con aleación de Nitinol	1	1	0	0	1	1
515	6	28	Tabasco	280132012151	HGZ	46	Villahermosa	60.01.965	Stents periféricos ; desmontable. Para expandir entre 5 y 12 mm y 14 a 25mm de diámetro y	1	1	0	0	1	1
516	6	28	Tabasco	280132012151	HGZ	46	Villahermosa	60.01.967	Stent periférico retiel rapida Intercambio compatible con sistemas 0.014 y/o 0.018 premontad	1	1	0	0	1	1
517	6	28	Tabasco	280132012151	HGZ	46	Villahermosa	60.01.945	Transductor de presión compatible con el poligrafo.	1	1	0	0	1	1
518	6	28	Tabasco	280132012151	HGZ	46	Villahermosa	60.01.970	Catéter para angiografía y arteriografía por técnica percutánea. De poliuretano vaciado, ahc	1	1	0	0	1	1
519	6	28	Tabasco	280132012151	HGZ	46	Villahermosa	60.01.977	Catéter para pericardiocentesis percutánea con 4 a 6 fr, longitud 65 a 110 cm, Tipo: MPA, Pigtail,	1	1	0	0	1	1
520	6	28	Tabasco	280132012151	HGZ	46	Villahermosa	60.01.978	Catéter para disección de arteria coronaria, con globo semicomplaciente, desde 1.00 hasta 4	1	1	0	0	1	1
521	6	28	Tabasco	280132012151	HGZ	46	Villahermosa	60.01.979	Catéteres guía tipo Judkins, para coronaria derecha e izquierda con punta suave, ace de 3.5,	1	1	0	0	1	1
522	6	28	Tabasco	280132012151	HGZ	46	Villahermosa	60.01.980	Catéteres multipropósito punta en, a2, b1 y b2 estéril y desechable. Longitud 100 cm calibre 5	1	1	0	0	1	1
523	6	28	Tabasco	280132012151	HGZ	46	Villahermosa	60.01.981	Catéteres para cateterización de arteria coronaria derecha con técnica percutánea, ace de 3	1	1	0	0	1	1
524	6	28	Tabasco	280132012151	HGZ	46	Villahermosa	60.01.982	Catéteres para cateterización de arteria coronaria izquierda con técnica percutánea, cal 5 6	1	1	0	0	1	1
525	6	28	Tabasco	280132012151	HGZ	46	Villahermosa	60.01.983	Cuerdas guía para angioplastia coronaria, con punta recta flexible, intermedia, rígida o doble	1	1	0	0	1	1
526	7	40	D.F. Sur	370102012151	HGR	1	Benito Juárez	60.01.984	Guía hidrofílica de 0.035 o 0.038 longitud de 150 o 260 punta angulada o recta de acuerdo a	1	1	0	0	1	1
527	7	40	D.F. Sur	370102012151	HGR	1	Benito Juárez	60.01.1065	Stents periféricos , montado y desmontado. Para expandir entre 5 y 12 mm y 14 a 25mm de	1	1	0	0	1	1
528	7	40	D.F. Sur	370102012151	HGR	1	Benito Juárez	60.01.1066	Catéter de aterectomía rotacional periférico transluminal percutáneo, de aceleradas agudas y	1	1	0	0	1	1
529	7	40	D.F. Sur	370102012151	HGR	1	Benito Juárez	60.01.802	Adicional de extensión ilíaca para endoprótesis.	1	1	0	0	1	1
530	7	40	D.F. Sur	370102012151	HGR	1	Benito Juárez	60.01.806	Balón coronario con medicamento (paclitaxel o sirolimus) diversas medidas de 2.0 a 4.0 mm	1	1	0	0	1	1
531	7	40	D.F. Sur	370102012151	HGR	1	Benito Juárez	60.01.807	Balón coronario con ateromas indicado para resistencia o lesiones calcificadas. Diámetro	1	1	0	0	1	1
532	7	40	D.F. Sur	370102012151	HGR	1	Benito Juárez	60.01.808	Balón de contra pulsación de 30, 40 o 50 cc.	1	1	0	0	1	1
533	7	40	D.F. Sur	370102012151	HGR	1	Benito Juárez	60.01.818	Balones de angioplastia coronaria de alta presión No complaciente	1	1	0	0	1	1
534	7	40	D.F. Sur	370102012151	HGR	1	Benito Juárez	60.01.819	Banda de compresión radial.	1	1	0	0	1	1
535	7	40	D.F. Sur	370102012151	HGR	1	Benito Juárez	60.01.819	Bolsa estéril para tubo de flujo pecopia.	1	1	0	0	1	1
536	7	40	D.F. Sur	370102012151	HGR	1	Benito Juárez	60.01.823	Catéter balón periférico no complaciente o alta presión de 1.5 mm a 4 u 8 mm de diámetro	1	1	0	0	1	1
537	7	40	D.F. Sur	370102012151	HGR	1	Benito Juárez	60.01.825	Catéter con lazo y/o canastilla de diversas medidas para extracción de cuerpo extraño.	1	1	0	0	1	1
538	7	40	D.F. Sur	370102012151	HGR	1	Benito Juárez	60.01.835	Catéter diagnóstico para la curva pigtail o multi propósito o catéter para angiografía y arteri	1	1	0	0	1	1
539	7	40	D.F. Sur	370102012151	HGR	1	Benito Juárez	60.01.836	Catéter guía tallonado o cerámica/ólico o hidrofílico 5 o 6 o 7 u 8 fr.	1	1	0	0	1	1
540	7	40	D.F. Sur	370102012151	HGR	1	Benito Juárez	60.01.837	Catéter guía multipropósito 5, 6, 7 y 8 Fr.,	1	1	0	0	1	1
541	7	40	D.F. Sur	370102012151	HGR	1	Benito Juárez	60.01.838	Catéter guía renal.	1	1	0	0	1	1
542	7	40	D.F. Sur	370102012151	HGR	1	Benito Juárez	60.01.839	Catéter para adquisición de imágenes en OCT. Intravascular o Catéter de Ultrasonido Intrac	1	1	0	0	1	1
543	7	40	D.F. Sur	370102012151	HGR	1	Benito Juárez	60.01.840	Catéter para dilatación de lesión coronaria con globo de alta presión, de 1.20 a 4.0 mm de d	1	1	0	0	1	1
544	7	40	D.F. Sur	370102012151	HGR	1	Benito Juárez	60.01.842	Catéter para septostomía auricular con navajas de 1 a 2 cm y longitud de 60 a 110 cm, calibre	1	1	0	0	1	1
545	7	40	D.F. Sur	370102012151	HGR	1	Benito Juárez	60.01.845	Catéter para ultrasonido intracoronario.	1	1	0	0	1	1
546	7	40	D.F. Sur	370102012151	HGR	1	Benito Juárez	60.01.846	Catéteres diagnostico convencional distintas de 4 a 5 Fr. y hasta 110 cms. de longitud.	1	1	0	0	1	1
547	7	40	D.F. Sur	370102012151	HGR	1	Benito Juárez	60.01.856	Coils diversas morfologías y medidas sistema liberación controlada o reposicionable 0.010"	1	1	0	0	1	1
548	7	40	D.F. Sur	370102012151	HGR	1	Benito Juárez	60.01.857	Coils espirales de liberación no controlada o "empujable" de diversa variedad de forma, ta	1	1	0	0	1	1
549	7	40	D.F. Sur	370102012151	HGR	1	Benito Juárez	60.01.862	Conmutador manual estéril para sistema de inyección de solución salina y medio de contrast	1	1	0	0	1	1
550	7	40	D.F. Sur	370102012151	HGR	1	Benito Juárez	60.01.863	Cuerda guía 0.018 o 0.014" punta recta con alto gramaje.	1	1	0	0	1	1
551	7	40	D.F. Sur	370102012151	HGR	1	Benito Juárez	60.01.864	Cuerda guía especial para implante de válvula aortica de alto soporte de diámetro de 0.035	1	1	0	0	1	1
552	7	40	D.F. Sur	370102012151	HGR	1	Benito Juárez	60.01.865	Cuerda guía con recubrimiento de politetrafluoretileno, con punta en "J" de 3 mm en la curv	1	1	0	0	1	1
553	7	40	D.F. Sur	370102012151	HGR	1	Benito Juárez	60.01.868	Cuerdas guía para angioplastia coronaria, con punta recta flexible, rígida alto gramaje 6 a 14	1	1	0	0	1	1
554	7	40	D.F. Sur	370102012151	HGR	1	Benito Juárez	60.01.869	Dispositivo de trombectomía periférica farmaco e hidromecanica (recitica) con aspiración	1	1	0	0	1	1
555	7	40	D.F. Sur	370102012151	HGR	1	Benito Juárez	60.01.871	Dispositivo hemostático para cierre vascular a base de colágeno o acido poliglicolico o cierre	1	1	0	0	1	1
								60.01.876	Electrodo intracoronario con globo distal.	1	1	0	0	1	1

ANEXOS
DIVISIÓN DE CONTRATOS

ANEXO T1 REQUERIMIENTO DEL SERVICIO MÉDICO INTEGRAL PARA HEMODINAMIA Y RADIOLOGÍA INTERVENCIONISTA

556	7	40	D.F. Sur	370102012151	HGR	1	Benito Juárez	60.01877	Electrodo para marcapaso temporal bipolar.	1	1	0	0	1	1
557	7	40	D.F. Sur	370102012151	HGR	1	Benito Juárez	60.01875	Endoprotesis para aneurisma aorto torácica con sus accesorios para la colocación. Diversas r	1	1	0	0	1	1
558	7	40	D.F. Sur	370102012151	HGR	1	Benito Juárez	60.01881	Extensión coaxial de catéter guía coronario de rápido intercambio de 5, 5.5, 6, 7 y 8Fr ó de 6	1	1	0	0	1	1
559	7	40	D.F. Sur	370102012151	HGR	1	Benito Juárez	60.01884	Extensión, "Cuff o Manguito, que funciona como extensión proximal de endoprótesis aortica	1	1	0	0	1	1
560	7	40	D.F. Sur	370102012151	HGR	1	Benito Juárez	60.01885	Extractor de trombos intracoronaria.	1	1	0	0	1	1
561	7	40	D.F. Sur	370102012151	HGR	1	Benito Juárez	60.01886	Extractor manual de trombos pulmonares 5 Fr a 8Fr de 150cm de longitud.	1	1	0	0	1	1
562	7	40	D.F. Sur	370102012151	HGR	1	Benito Juárez	60.01887	Sistema de protección distal tipo filtro 3-7 mm) o Sistema de protección distal tipo filtro 3.5	1	1	0	0	1	1
563	7	40	D.F. Sur	370102012151	HGR	1	Benito Juárez	60.01890	Frasco de embolizante graso a base de Lipiodol.	1	1	0	0	1	1
564	7	40	D.F. Sur	370102012151	HGR	1	Benito Juárez	60.01893	Guía de alto soporte.	1	1	0	0	1	1
565	7	40	D.F. Sur	370102012151	HGR	1	Benito Juárez	60.01894	Guía de presión. Floppy de .014 por 185 o 190cm de longitud o micro catéter con punta de M	1	1	0	0	1	1
566	7	40	D.F. Sur	370102012151	HGR	1	Benito Juárez	60.01897	Introductor 18 ft.	1	1	0	0	1	1
567	7	40	D.F. Sur	370102012151	HGR	1	Benito Juárez	60.01898	Introductor de catéter arterial o venoso con alma metálica: Por técnica percutánea, longitud	1	1	0	0	1	1
568	7	40	D.F. Sur	370102012151	HGR	1	Benito Juárez	60.01900	Introductor de catéter arterial o venoso femoral, por técnica percutánea, 4, 5, 6, 7, 8 French,	1	1	0	0	1	1
569	7	40	D.F. Sur	370102012151	HGR	1	Benito Juárez	60.01901	Introductores de catéter arterial por técnica radial con recubrimiento opcional hidrofílico, ta	1	1	0	0	1	1
570	7	40	D.F. Sur	370102012151	HGR	1	Benito Juárez	60.01902	Introductor, Guía Largo para acceso femoral y distal arterial de 90 ó 100 cms. 7 u 8 Fr..	1	1	0	0	1	1
571	7	40	D.F. Sur	370102012151	HGR	1	Benito Juárez	60.01903	Introductor largo deflectable 8 y 8.5 fr, interno, diversas curvas, 63 a 71 cm.	1	1	0	0	1	1
572	7	40	D.F. Sur	370102012151	HGR	1	Benito Juárez	60.01908	Jeringa para angiocardiografía, de 100 a 150 ml de capacidad o Jeringa para angiocardiograf	1	1	0	0	1	1
573	7	40	D.F. Sur	370102012151	HGR	1	Benito Juárez	60.01909	Jeringa para sistema de inyección de medio de contraste por flujo variable.	1	1	0	0	1	1
574	7	40	D.F. Sur	370102012151	HGR	1	Benito Juárez	60.01910	Jeringas de plastico para insuflar el globo del catéter de dilatación de arterias coronarias par	1	1	0	0	1	1
575	7	40	D.F. Sur	370102012151	HGR	1	Benito Juárez	60.01911	Kit de Catéter Swan Ganz, incluyo: Introductor y catéter para medición de presión por térmo	1	1	0	0	1	1
576	7	40	D.F. Sur	370102012151	HGR	1	Benito Juárez	60.01912	Kit de pericardiocentesis, incluye: 1 Aguja de 22 G, 1 aguja de 25 G, 1 jeringa de 12 mm, 1 jarin	1	1	0	0	1	1
577	7	40	D.F. Sur	370102012151	HGR	1	Benito Juárez	60.01913	Kit para administración de solución salina y medio de contraste por flujo variable: incluye 1 M	1	1	0	0	1	1
578	7	40	D.F. Sur	370102012151	HGR	1	Benito Juárez	60.01917	Manguito para irrigación para catéter de ablación.	1	1	0	0	1	1
579	7	40	D.F. Sur	370102012151	HGR	1	Benito Juárez	60.01918	Manifold angiográfico de tres vías.	1	1	0	0	1	1
580	7	40	D.F. Sur	370102012151	HGR	1	Benito Juárez	60.01921	Medio de contraste hidrosolubles no iónico en concentración de 300 a 370 mg/ml, liversal,	1	1	0	0	1	1
581	7	40	D.F. Sur	370102012151	HGR	1	Benito Juárez	60.01922	Micro catéter con cuerpo enmallado de acero inoxidable de punta desprendible.	1	1	0	0	1	1
582	7	40	D.F. Sur	370102012151	HGR	1	Benito Juárez	60.01923	Micro catéter coronario para oclusiones crónicas,	1	1	0	0	1	1
583	7	40	D.F. Sur	370102012151	HGR	1	Benito Juárez	60.01924	Micro catéteres convencionales, preformados 2.7 ó 2.8 Fr.	1	1	0	0	1	1
584	7	40	D.F. Sur	370102012151	HGR	1	Benito Juárez	60.01925	Microcatéter coronario para oclusiones totales crónicas y angioplastia compleja con recubri	1	1	0	0	1	1
585	7	40	D.F. Sur	370102012151	HGR	1	Benito Juárez	60.01926	Microcatéteres de infusión para espirales [coils] para embolización endovascular intracraneal	1	1	0	0	1	1
586	7	40	D.F. Sur	370102012151	HGR	1	Benito Juárez	60.01930	Microcatéteres para infusión de líquido embolizante compatibles con dimetil sulfóxido (DMS	1	1	0	0	1	1
587	7	40	D.F. Sur	370102012151	HGR	1	Benito Juárez	60.01931	Micro guía de 0.014", longitudes de 150 ó 180 ó 182 ó 300 cm con recubrimiento hidrofílico gi	1	1	0	0	1	1
588	7	40	D.F. Sur	370102012151	HGR	1	Benito Juárez	60.01933	Microguías 0.017" ó 0.035" ó 0.014" llevar medidas intermedias, cortas de 150 cm o microgu	1	1	0	0	1	1
589	7	40	D.F. Sur	370102012151	HGR	1	Benito Juárez	60.01934	Micro guías hidrofílicas, diámetro 0.008" longitud 150 a 300 cms. diferentes características d	1	1	0	0	1	1
590	7	40	D.F. Sur	370102012151	HGR	1	Benito Juárez	60.01935	Micro guías hidrofílicas, diámetro 0.010" longitud 150 a 300 cms, diferentes características de	1	1	0	0	1	1
591	7	40	D.F. Sur	370102012151	HGR	1	Benito Juárez	60.01943	Pig tail centimetrado 5 Fr.	1	1	0	0	1	1
592	7	40	D.F. Sur	370102012151	HGR	1	Benito Juárez	60.01944	Prótesis endovascular coronaria [stent modicado] con revestimiento de everolimus en platí	1	1	0	0	1	1
593	7	40	D.F. Sur	370102012151	HGR	1	Benito Juárez	60.01945	Prótesis endovascular coronaria [stent modicado] con revestimiento de everolimus en platí	1	1	0	0	1	1
594	7	40	D.F. Sur	370102012151	HGR	1	Benito Juárez	60.01948	Retador de cuerda guía para angioplastia coronaria de 0.014" de diámetro. Tipo: pin-vice. De	1	1	0	0	1	1
595	7	40	D.F. Sur	370102012151	HGR	1	Benito Juárez	60.01950	Sistema liberador para coils, o Sistema liberador para coils, flotados de liberación controlada	1	1	0	0	1	1
596	7	40	D.F. Sur	370102012151	HGR	1	Benito Juárez	60.01954	Sistema de recuperación de cuerpos extraños de 4mm a 12 mm incluir medidas intermedias	1	1	0	0	1	1
597	7	40	D.F. Sur	370102012151	HGR	1	Benito Juárez	60.01957	Stent periférico autoexpandible cubierto con PTFE o ePTFE o Stent montado en balon e	1	1	0	0	1	1
598	7	40	D.F. Sur	370102012151	HGR	1	Benito Juárez	60.01959	Stent periférico autoexpandible cubierto con ptfe o ePTFE o stent montado en balon cut	1	1	0	0	1	1
599	7	40	D.F. Sur	370102012151	HGR	1	Benito Juárez	60.01967	Stent periférico renal rapido intercambio compatible con sistema de 0.014 y/o 0.018 premontado	1	1	0	0	1	1
600	7	40	D.F. Sur	370102012151	HGR	1	Benito Juárez	60.01969	Transductor de presion compatible con el poligrafo.	1	1	0	0	1	1
601	7	40	D.F. Sur	370102012151	HGR	1	Benito Juárez	60.01970	Tubo para muestra de sangre para medición de tiempo de coagulación activada o analizado	1	1	0	0	1	1
602	7	40	D.F. Sur	370102012151	HGR	1	Benito Juárez	60.01976	Catéter para angiografía y arteriografía por técnica percutanea. De politetrafluoroetileno, vell	1	1	0	0	1	1
603	7	40	D.F. Sur	370102012151	HGR	1	Benito Juárez	60.01978	Catéter para dilatación de arteria coronaria, con globo semicompliaciente, desde 1.00 hasta -	1	1	0	0	1	1
604	7	40	D.F. Sur	370102012151	HGR	1	Benito Juárez	60.01979	Catéteres guía tipo Judkins, para coronaria derecha e izquierda con punta suave, asa de 3.5,	1	1	0	0	1	1
605	7	40	D.F. Sur	370102012151	HGR	1	Benito Juárez	60.01980	Catéteres multipropósito punta a1, a2, a1 y b2 estéril y desechable. Longitud 100 cm calibre.	1	1	0	0	1	1
606	7	40	D.F. Sur	370102012151	HGR	1	Benito Juárez	60.01981	Catéteres para cateterización de arteria coronaria derecha con técnica percutánea, asa de 3	1	1	0	0	1	1
607	7	40	D.F. Sur	370102012151	HGR	1	Benito Juárez	60.01982	Catéteres para cateterización de arteria coronaria izquierda con tecnica percutánea, cal 5 ó	1	1	0	0	1	1
608	7	40	D.F. Sur	370102012151	HGR	1	Benito Juárez	60.01983	Cuerdas guía para angioplastia coronaria, con punta recta flexible, intermedia, rígida o dobl	1	1	0	0	1	1
609	7	40	D.F. Sur	370102012151	HGR	1	Benito Juárez	60.01984	Guía hidrofílico de 0.035 o 0.038 longitud de 150 o 260 punta angulada o recta de acuerdo a	1	1	0	0	1	1
610	8	4A	UMAE HE CMN La Raza	36A1041C2153	HESP	S/N	Azcapotzalco	60.01.3000	Catéter para centesis, incluye aguja ecogénica.	1	1	0	0	1	1
611	8	4A	UMAE HE CMN La Raza	36A1041C2153	HESP	S/N	Azcapotzalco	60.01.3008	Kit de acceso hepático para TIPS.	1	1	0	0	1	1
612	8	4A	UMAE HE CMN La Raza	36A1041C2153	HESP	S/N	Azcapotzalco	60.01.1010	Set de biopsia transyugular.	1	1	0	0	1	1
613	8	4A	UMAE HE CMN La Raza	36A1041C2153	HESP	S/N	Azcapotzalco	60.01.1012	Catéter de aterectomia direccional periférica.	1	1	0	0	1	1
614	8	4A	UMAE HE CMN La Raza	36A1041C2153	HESP	S/N	Azcapotzalco	60.01.1016	Esferas calibradas cargables con quimioterapia.	1	1	0	0	1	1
615	8	4A	UMAE HE CMN La Raza	36A1041C2153	HESP	S/N	Azcapotzalco	60.01.1018	Stent retirable para trombectomía mecánica.	1	1	0	0	1	1
616	8	4A	UMAE HE CMN La Raza	36A1041C2153	HESP	S/N	Azcapotzalco	60.01.1020	Catéter de aspiración para trombectomía cerebral. Incluye canister y conectores, compatibl	1	1	0	0	1	1
617	8	4A	UMAE HE CMN La Raza	36A1041C2153	HESP	S/N	Azcapotzalco	60.01.1022	Catéter guía cerebral con balón de oclusión en la punta.	1	1	0	0	1	1
618	8	4A	UMAE HE CMN La Raza	36A1041C2153	HESP	S/N	Azcapotzalco	60.01.1024	Stent periférico, indicación venosa; diversos diametros y longitudes.	1	1	0	0	1	1
619	8	4A	UMAE HE CMN La Raza	36A1041C2153	HESP	S/N	Azcapotzalco	60.01.1026	Injerto híbrido percutáneo para pacientes con agotamiento de acceso vascular	1	1	0	0	1	1
620	8	4A	UMAE HE CMN La Raza	36A1041C2153	HESP	S/N	Azcapotzalco	60.01.1028	Fibra lineal para safenoablación por láser [según tecnología ofertada en equipo si se trata	1	1	0	0	1	1
621	8	4A	UMAE HE CMN La Raza	36A1041C2153	HESP	S/N	Azcapotzalco	60.01.1030	Fibra radial para safenoablación por láser, [según tecnología ofertada en equipo si se trata	1	1	0	0	1	1
622	8	4A	UMAE HE CMN La Raza	36A1041C2153	HESP	S/N	Azcapotzalco	60.01.1032	Catéter o estilete para safenoablación por radiofrecuencia [según tecnología ofertada en e	1	1	0	0	1	1
623	8	4A	UMAE HE CMN La Raza	36A1041C2153	HESP	S/N	Azcapotzalco	60.01.1034	Sistema de safenoablación mecanico-químico.	1	1	0	0	1	1
624	8	4A	UMAE HE CMN La Raza	36A1041C2153	HESP	S/N	Azcapotzalco	60.01.1036	Sistema de cierre endovenoso transcatéter con adhesivo [cianoacrilato].	1	1	0	0	1	1
625	8	4A	UMAE HE CMN La Raza	36A1041C2153	HESP	S/N	Azcapotzalco	60.01.1038	Sistema de ablación de tumores, incluye: Antena de microondas, cable conector, parche o ti	1	1	0	0	1	1

GOBIERNO DE MÉXICO

ANEXO T1 REQUERIMIENTO DEL SERVICIO MÉDICO INTEGRAL PARA HEMODINAMIA Y RADIOLOGÍA INTERVENCIONISTA

626	8	4A	UMAE HE CMN La Raza	36A1041C2153	HESP	S/N	Azcapotzalco	60.01.1040	Sistema de radiofrecuencia para ablación de tumores, incluye: Aguja, cable conector, catéter				0	0		
627	8	4A	UMAE HE CMN La Raza	36A1041C2153	HESP	S/N	Azcapotzalco	60.01.1041	Catéteres diagnósticos para arterias periféricas: curva IH, JB1, JB2, MANI, SIM1, SIM2, SIM3, M				0	0		
629	8	4A	UMAE HE CMN La Raza	36A1041C2153	HESP	S/N	Azcapotzalco	60.01.1043	Sonda para eco intracardiaco (incluye uso de aguja para eco intracardiaco) para otros proc				0	0		
630	8	4A	UMAE HE CMN La Raza	36A1041C2153	HESP	S/N	Azcapotzalco	60.01.1044	Orificios de ASD implantable subcutáneo (todo lo anterior)				0	0		
631	8	4A	UMAE HE CMN La Raza	36A1041C2153	HESP	S/N	Azcapotzalco	60.01.1045	Retractor esofágico en riñón con recubrimiento de teflón				0	0		
632	8	4A	UMAE HE CMN La Raza	36A1041C2153	HESP	S/N	Azcapotzalco	60.01.1046	Balón periférico con medicamento (Paclitaxel o sirolimus) diversas longitudes de 2.0 a 6.0 mm				0	0		
633	8	4A	UMAE HE CMN La Raza	36A1041C2153	HESP	S/N	Azcapotzalco	60.01.1047	Balones periféricos de uso venoso en diversos diámetros y longitud de (6mm a 24mm de diá				0	0		
634	8	4A	UMAE HE CMN La Raza	36A1041C2153	HESP	S/N	Azcapotzalco	60.01.1048	Stent retirable para trombectomía mecánica cerebral				0	0		
635	8	4A	UMAE HE CMN La Raza	36A1041C2153	HESP	S/N	Azcapotzalco	60.01.1049	Catéter multipropósito para manejo balón de microcorrelación hidrofílico 6 Fr a 14 Fr con				0	0		
636	8	4A	UMAE HE CMN La Raza	36A1041C2153	HESP	S/N	Azcapotzalco	60.01.1050	Catéter angiográfico tipo Mikaelson 5Fr				0	0		
637	8	4A	UMAE HE CMN La Raza	36A1041C2153	HESP	S/N	Azcapotzalco	60.01.1051	Catéter angiográfico tipo Shepherd Hook 5Fr				0	0		
638	8	4A	UMAE HE CMN La Raza	36A1041C2153	HESP	S/N	Azcapotzalco	60.01.1052	Líquido embolico a base de alcohol polivinílico (eyeh dumb) polimero embolizante, dimetilsu				0	0		
639	8	4A	UMAE HE CMN La Raza	36A1041C2153	HESP	S/N	Azcapotzalco	60.01.1053	Catéter de aterectomia rotacional (rotablator) periférico, de oclusiones agudas o crónicas,				0	0		
640	8	4A	UMAE HE CMN La Raza	36A1041C2153	HESP	S/N	Azcapotzalco	60.01.1054	Stent periférico expandible por balón o autoexpandible compatible con guía 0.035" diversos d				0	0		
641	8	4A	UMAE HE CMN La Raza	36A1041C2153	HESP	S/N	Azcapotzalco	60.01.1055	Stent periférico de grandes diámetros cubierto con PTFE expandible por balón pre montado				0	0		
642	8	4A	UMAE HE CMN La Raza	36A1041C2153	HESP	S/N	Azcapotzalco	60.01.1056	Pinzas para grapeo dimensión compatible con guía 0.035" diversos diámetros y longitudes				0	0		
643	8	4A	UMAE HE CMN La Raza	36A1041C2153	HESP	S/N	Azcapotzalco	60.01.1057	Dispositivo transductor de soporte circular temporal incluye la consola de soporte ventric				0	0		
644	8	4A	UMAE HE CMN La Raza	36A1041C2153	HESP	S/N	Azcapotzalco	60.01.1058	Stents periféricos, stomach y desprotesis de pared expandible entre 8 y 12 mm y 14 a 22mm de				0	0		
645	8	4A	UMAE HE CMN La Raza	36A1041C2153	HESP	S/N	Azcapotzalco	60.01.1066	Catéter de aterectomia rotacional periférico, de asumal percutánea, de oclusiones agudas y				0	0		
646	8	4A	UMAE HE CMN La Raza	36A1041C2153	HESP	S/N	Azcapotzalco	60.01.1067	Catéter de soporte periférico para cruce de lesiones crónicas 0.018 0.014 c 0.035"				0	0		
647	8	4A	UMAE HE CMN La Raza	36A1041C2153	HESP	S/N	Azcapotzalco	60.01.1802	Adicional de extensión hasta para endoprótesis				0	0		
648	8	4A	UMAE HE CMN La Raza	36A1041C2153	HESP	S/N	Azcapotzalco	60.01.1806	Balón coronario con medicamento (paclitaxel o sirolimus) diversas medidas de 2.0 a 4.0 mm				0	0		
649	8	4A	UMAE HE CMN La Raza	36A1041C2153	HESP	S/N	Azcapotzalco	60.01.1807	Balón coronario con medicamento inflado para reestenosis o lesiones calcificadas. Diámetro				0	0		
650	8	4A	UMAE HE CMN La Raza	36A1041C2153	HESP	S/N	Azcapotzalco	60.01.1808	Balón de contra pulsación de 30, 40 y 50 cc.				0	0		
651	8	4A	UMAE HE CMN La Raza	36A1041C2153	HESP	S/N	Azcapotzalco	60.01.1809	Balón neurológico para remodelling o prueba de oclusión intracraneal				0	0		
652	8	4A	UMAE HE CMN La Raza	36A1041C2153	HESP	S/N	Azcapotzalco	60.01.1811	Balón de doble lumen para remodelling con lumen independiente para la guía para neuro i				0	0		
653	8	4A	UMAE HE CMN La Raza	36A1041C2153	HESP	S/N	Azcapotzalco	60.01.1814	Balón hemodinámico de poliolefina compatible con cubierta guía 0.014", longitud de hasta 220 mm				0	0		
654	8	4A	UMAE HE CMN La Raza	36A1041C2153	HESP	S/N	Azcapotzalco	60.01.1816	Balones de angioplastia coronaria de alta presión No complacientes.				0	0		
655	8	4A	UMAE HE CMN La Raza	36A1041C2153	HESP	S/N	Azcapotzalco	60.01.1817	Balones complacientes en diversos diámetros y longitudes (2.0 a 2.5 mm a 10mm de diámetro y 2				0	0		
656	8	4A	UMAE HE CMN La Raza	36A1041C2153	HESP	S/N	Azcapotzalco	60.01.1818	Bureta de compresión manual.				0	0		
657	8	4A	UMAE HE CMN La Raza	36A1041C2153	HESP	S/N	Azcapotzalco	60.01.1819	Bolsa estéril para tubo de fluoroscopio.				0	0		
658	8	4A	UMAE HE CMN La Raza	36A1041C2153	HESP	S/N	Azcapotzalco	60.01.1820	Cables conectores de electrofisiología de alta densidad en un solo catéter.				0	0		
659	8	4A	UMAE HE CMN La Raza	36A1041C2153	HESP	S/N	Azcapotzalco	60.01.1821	Cables conectores para catéter de electrofisiología.				0	0		
660	8	4A	UMAE HE CMN La Raza	36A1041C2153	HESP	S/N	Azcapotzalco	60.01.1822	Cánulas transpleurales diversas curvas de 5 a 8.5 Fr. Diversas longitudes				0	0		
661	8	4A	UMAE HE CMN La Raza	36A1041C2153	HESP	S/N	Azcapotzalco	60.01.1823	Catéter balón periférico no complaciente o alta presión de 3mm a 12 mm de diámetro para c				0	0		
662	8	4A	UMAE HE CMN La Raza	36A1041C2153	HESP	S/N	Azcapotzalco	60.01.1824	Catéter balón periférico no complaciente o alta presión de 3mm a 12 mm de diámetro para c				0	0		
663	8	4A	UMAE HE CMN La Raza	36A1041C2153	HESP	S/N	Azcapotzalco	60.01.1825	Catéter con tazo y cepillo de diversas medidas para extracción de cuerpo extraño.				0	0		
664	8	4A	UMAE HE CMN La Raza	36A1041C2153	HESP	S/N	Azcapotzalco	60.01.1826	Catéter de ablación 7F punta de 8 mm curvas pequeña y grande. O Catéter de ablación 7 F				0	0		
665	8	4A	UMAE HE CMN La Raza	36A1041C2153	HESP	S/N	Azcapotzalco	60.01.1827	Catéter de ablación 7 a 8 F, punta irrigada curva pequeña a grande.				0	0		
666	8	4A	UMAE HE CMN La Raza	36A1041C2153	HESP	S/N	Azcapotzalco	60.01.1828	Catéter de ablación irrigada convencional				0	0		
667	8	4A	UMAE HE CMN La Raza	36A1041C2153	HESP	S/N	Azcapotzalco	60.01.1832	Catéter de mapeo de alta densidad, compatible el navegador olentado y con cable conector				0	0		
668	8	4A	UMAE HE CMN La Raza	36A1041C2153	HESP	S/N	Azcapotzalco	60.01.1833	Catéter diagnóstico para la curva pigtail o multipropósito o catéter para angioplastia y atrec				0	0		
669	8	4A	UMAE HE CMN La Raza	36A1041C2153	HESP	S/N	Azcapotzalco	60.01.1834	Catéter guía telescopado de penetración hidráulica 5 6 6 5 u 8 Fr.				0	0		
670	8	4A	UMAE HE CMN La Raza	36A1041C2153	HESP	S/N	Azcapotzalco	60.01.1837	Catéter guía multipropósito 5, 6, 7 y 8 Fr.				0	0		
671	8	4A	UMAE HE CMN La Raza	36A1041C2153	HESP	S/N	Azcapotzalco	60.01.1838	Catéter guía renal				0	0		
672	8	4A	UMAE HE CMN La Raza	36A1041C2153	HESP	S/N	Azcapotzalco	60.01.1839	Catéter para adquisición de imágenes en OCT, intravascular o Catéter de Ultrasonido intrac				0	0		
673	8	4A	UMAE HE CMN La Raza	36A1041C2153	HESP	S/N	Azcapotzalco	60.01.1840	Catéter para dilatación de arteria coronaria, con globo de alta presión, de 1.20 a 4.00 mm de d				0	0		
674	8	4A	UMAE HE CMN La Raza	36A1041C2153	HESP	S/N	Azcapotzalco	60.01.1841	Catéter para seno coronario de 5 a 7Fr.				0	0		
675	8	4A	UMAE HE CMN La Raza	36A1041C2153	HESP	S/N	Azcapotzalco	60.01.1842	Catéter para septonomía auricular con navaja de 1 a 2 cm y longitud de 65 a 110 cm, calibre				0	0		
676	8	4A	UMAE HE CMN La Raza	36A1041C2153	HESP	S/N	Azcapotzalco	60.01.1846	Catéter para ultrasonido intracoronario.				0	0		
677	8	4A	UMAE HE CMN La Raza	36A1041C2153	HESP	S/N	Azcapotzalco	60.01.847	Catéter tipo Simmon para angiografía de 4 y 5 Fr.				0	0		
678	8	4A	UMAE HE CMN La Raza	36A1041C2153	HESP	S/N	Azcapotzalco	60.01.848	Catéteres diagnóstico convencional distintos de 4 a 8 Fr y hasta 110 cms de longitud				0	0		
679	8	4A	UMAE HE CMN La Raza	36A1041C2153	HESP	S/N	Azcapotzalco	60.01.849	Catéteres diagnósticos convencional distintos de 4 a 8 Fr y hasta 110 cms de longitud				0	0		
680	8	4A	UMAE HE CMN La Raza	36A1041C2153	HESP	S/N	Azcapotzalco	60.01.850	Catéteres diagnósticos para electrofisiología decapolar en 5 6 7Fr. (seno coronario).				0	0		
681	8	4A	UMAE HE CMN La Raza	36A1041C2153	HESP	S/N	Azcapotzalco	60.01.851	Catéteres diagnósticos para electrofisiología, quodecapolar en 5 a 7Fr.				0	0		
682	8	4A	UMAE HE CMN La Raza	36A1041C2153	HESP	S/N	Azcapotzalco	60.01.856	Catéteres diagnósticos y guías de diferentes morfologías y medidas. Sistema liberación controlada o reposicionable 0.018"				0	0		
683	8	4A	UMAE HE CMN La Raza	36A1041C2153	HESP	S/N	Azcapotzalco	60.01.857	Coils o espirales de liberación no controlado o "empujable" de diversa variedad de forma, ta				0	0		
684	8	4A	UMAE HE CMN La Raza	36A1041C2153	HESP	S/N	Azcapotzalco	60.01.858	Coils helicoidales de diferentes morfologías, sistema 0.010" a 0.018" o 0.018" a 0.025" 5 0.01				0	0		
685	8	4A	UMAE HE CMN La Raza	36A1041C2153	HESP	S/N	Azcapotzalco	60.01.861	Cables Tubos para electrocoagulación electrodo neutro con dos áreas de contacto, y tipo d				0	0		
686	8	4A	UMAE HE CMN La Raza	36A1041C2153	HESP	S/N	Azcapotzalco	60.01.862	Conjunto de mangueras para sistema de inyección de solución salina y medio de contraste				0	0		
687	8	4A	UMAE HE CMN La Raza	36A1041C2153	HESP	S/N	Azcapotzalco	60.01.863	Guardia guía 0.018 o 0.014" punta recta con alto grameaje.				0	0		
688	8	4A	UMAE HE CMN La Raza	36A1041C2153	HESP	S/N	Azcapotzalco	60.01.864	Guardia guía especial para implante de válvula aortica de alto soporte de diámetro de 0.035"				0	0		
689	8	4A	UMAE HE CMN La Raza	36A1041C2153	HESP	S/N	Azcapotzalco	60.01.865	Guardia guía con recubrimiento de policarbonato recto con punta en "J" de 3 mm en la cur				0	0		
690	8	4A	UMAE HE CMN La Raza	36A1041C2153	HESP	S/N	Azcapotzalco	60.01.867	Guardia o guía vascular de 0.018" con zona de rubrol, punta suave y longitud opcional de 60				0	0		
691	8	4A	UMAE HE CMN La Raza	36A1041C2153	HESP	S/N	Azcapotzalco	60.01.868	Guardias guía para angioplastia coronaria, con punta recta flexible, rígida atraumatica 6 a 14				0	0		
692	8	4A	UMAE HE CMN La Raza	36A1041C2153	HESP	S/N	Azcapotzalco	60.01.869	Dispositivo de trombectomía periférica farmaco e hidromecanica (recolifica) con aspiración				0	0		
693	8	4A	UMAE HE CMN La Raza	36A1041C2153	HESP	S/N	Azcapotzalco	60.01.871	Dispositivo hemostático para cierre vascular a base de colágeno o acido poliglicolico o cierre				0	0		
694	8	4A	UMAE HE CMN La Raza	36A1041C2153	HESP	S/N	Azcapotzalco	60.01.874	Diversor de flujo para aneurismas intracraneales de diversos tamaños en calibre y longitud				0	0		
695	8	4A	UMAE HE CMN La Raza	36A1041C2153	HESP	S/N	Azcapotzalco	60.01.875	Ecoestudio o eco contraste substancia que se inyecta durante una ecocardiografía realiza				0	0		
								60.01.877	Electrodo para marcapaso temporal bipolar.				0	0		

ANEXOS
DIVISIÓN DE CONTRATOS

696	8	4A	UMAE HE CMN La Raza	36A1041C2153	HESP	S/N	Azcapotzalco	60.01878	Endoprótesis para aneurisma aorta torácica con sus accesorios para la colocación. Dos/seis	1	1	0	0	1	1
697	8	4A	UMAE HE CMN La Raza	36A1041C2153	HESP	S/N	Azcapotzalco	60.01879	Endoprótesis torácica segmento diversas medidas (para extensión en caso de requerirse) sis	1	1	0	0	1	1
698	8	4A	UMAE HE CMN La Raza	36A1041C2153	HESP	S/N	Azcapotzalco	60.01881	Extensión coaxial de catéter guía coronario de rápido intercambio de 5, 5.5, 6, 7 y 8Fr o de 6	1	1	0	0	1	1
699	8	4A	UMAE HE CMN La Raza	36A1041C2153	HESP	S/N	Azcapotzalco	60.01883	Extensión de presión de 15cm o extensión de presión de 15 a 25cm.	1	1	0	0	1	1
700	8	4A	UMAE HE CMN La Raza	36A1041C2153	HESP	S/N	Azcapotzalco	60.01884	Extensión, "Cuff o Manguito, que funciona como extensión proximal de endoprótesis aortica	1	1	0	0	1	1
701	8	4A	UMAE HE CMN La Raza	36A1041C2153	HESP	S/N	Azcapotzalco	60.01885	Extractor de trombos intracoronario.	1	1	0	0	1	1
702	8	4A	UMAE HE CMN La Raza	36A1041C2153	HESP	S/N	Azcapotzalco	60.01886	Extractor manual de trombos pulmonares 5 Fr a 8Fr de 150cm de longitud.	1	1	0	0	1	1
703	8	4A	UMAE HE CMN La Raza	36A1041C2153	HESP	S/N	Azcapotzalco	60.01887	Sistema de protección distal (tipo filtro 3-7 mm) o Sistema de protección distal (tipo filtro 3.5	1	1	0	0	1	1
704	8	4A	UMAE HE CMN La Raza	36A1041C2153	HESP	S/N	Azcapotzalco	60.01890	Frasco de embolizante graso a base de Lipiodol.	1	1	0	0	1	1
705	8	4A	UMAE HE CMN La Raza	36A1041C2153	HESP	S/N	Azcapotzalco	60.01891	Frasco de microparticulas embolizantes viales de diferentes calibres en micras (200 a 1000	1	1	0	0	1	1
706	8	4A	UMAE HE CMN La Raza	36A1041C2153	HESP	S/N	Azcapotzalco	60.01893	Guía de alto soporte.	1	1	0	0	1	1
707	8	4A	UMAE HE CMN La Raza	36A1041C2153	HESP	S/N	Azcapotzalco	60.01894	Guía de presión Floppy de .014 por 185 a 190cm de longitud o micro catéter con punta de M	1	1	0	0	1	1
708	8	4A	UMAE HE CMN La Raza	36A1041C2153	HESP	S/N	Azcapotzalco	60.01897	Introductor 18 fr.	1	1	0	0	1	1
709	8	4A	UMAE HE CMN La Raza	36A1041C2153	HESP	S/N	Azcapotzalco	60.01898	Introductor de catéter arterial o venoso con aleta metálica. Por técnica percutánea, longitud	1	1	0	0	1	1
710	8	4A	UMAE HE CMN La Raza	36A1041C2153	HESP	S/N	Azcapotzalco	60.01900	Introductor de catéter arterial o venoso femoral, por técnica percutánea, 4, 5, 6, 7, 8 French,	1	1	0	0	1	1
711	8	4A	UMAE HE CMN La Raza	36A1041C2153	HESP	S/N	Azcapotzalco	60.01901	Introductores de catéter arterial por técnica radial con recubrimiento opcional hidrofílico, ta	1	1	0	0	1	1
712	8	4A	UMAE HE CMN La Raza	36A1041C2153	HESP	S/N	Azcapotzalco	60.01902	Introductor Cuts Largo para acceso femoral y distal arterial de 50 o 100 cms. 7 u 8 Fr.	1	1	0	0	1	1
713	8	4A	UMAE HE CMN La Raza	36A1041C2153	HESP	S/N	Azcapotzalco	60.01903	Introductor largo deflectable 8 y 8.5 fr. interno, diversas curvas, 63 a 71 cm.	1	1	0	0	1	1
714	8	4A	UMAE HE CMN La Raza	36A1041C2153	HESP	S/N	Azcapotzalco	60.01907	Introductor de catéter arterial o venoso. Por técnica percutánea, longitud opcional de 10 o 1	1	1	0	0	1	1
715	8	4A	UMAE HE CMN La Raza	36A1041C2153	HESP	S/N	Azcapotzalco	60.01908	Jeringa para angiocardiografía, de 100 a 150 ml de capacidad o Jeringa para angiocardiograf	1	1	0	0	1	1
716	8	4A	UMAE HE CMN La Raza	36A1041C2153	HESP	S/N	Azcapotzalco	60.01909	Jeringa para sistema de inyección de medio de contraste por flujo variable.	1	1	0	0	1	1
717	8	4A	UMAE HE CMN La Raza	36A1041C2153	HESP	S/N	Azcapotzalco	60.01910	Jeringas de plástico para insuflar el globo del catéter de dilatación de arterias coronarias per	1	1	0	0	1	1
718	8	4A	UMAE HE CMN La Raza	36A1041C2153	HESP	S/N	Azcapotzalco	60.01911	Kit de Catéter Swan Ganz incluye: Introductor y catéter para medición de presión por termo	1	1	0	0	1	1
719	8	4A	UMAE HE CMN La Raza	36A1041C2153	HESP	S/N	Azcapotzalco	60.01912	Kit de perfusión coronaria: incluye: 1 Aguja de 22 G., 1 aguja de 25 G., 1 jeringa de 12 mm., 1 jerin	1	1	0	0	1	1
720	8	4A	UMAE HE CMN La Raza	36A1041C2153	HESP	S/N	Azcapotzalco	60.01913	Kit para administración de solución salina y medio de contraste por flujo variable: incluye 1 J	1	1	0	0	1	1
721	8	4A	UMAE HE CMN La Raza	36A1041C2153	HESP	S/N	Azcapotzalco	60.01915	Líquido embolico a base de alcohol etilénico evoh como polimero embolizante, dimetilsulf	1	1	0	0	1	1
722	8	4A	UMAE HE CMN La Raza	36A1041C2153	HESP	S/N	Azcapotzalco	60.01917	Mangueras para irrigación para catéter de ablación.	1	1	0	0	1	1
723	8	4A	UMAE HE CMN La Raza	36A1041C2153	HESP	S/N	Azcapotzalco	60.01918	Manifold angiográfico de tres vías.	1	1	0	0	1	1
724	8	4A	UMAE HE CMN La Raza	36A1041C2153	HESP	S/N	Azcapotzalco	60.01921	Medio de contraste hidrosolubles no iónico en concentración de 300 a 370 mg/ml. Iovers	1	1	0	0	1	1
725	8	4A	UMAE HE CMN La Raza	36A1041C2153	HESP	S/N	Azcapotzalco	60.01922	Micro catéter con cuerpo armado de acero inoxidable de punta desprendible.	1	1	0	0	1	1
726	8	4A	UMAE HE CMN La Raza	36A1041C2153	HESP	S/N	Azcapotzalco	60.01923	Micro catéter coronario para oclusiones crónicas.	1	1	0	0	1	1
727	8	4A	UMAE HE CMN La Raza	36A1041C2153	HESP	S/N	Azcapotzalco	60.01924	Micro catéteres convencionales preformados 2.7 a 2.8 Fr.	1	1	0	0	1	1
728	8	4A	UMAE HE CMN La Raza	36A1041C2153	HESP	S/N	Azcapotzalco	60.01925	Microcatéter coronario para oclusiones totales crónicas y angioplastia compleja con recubri	1	1	0	0	1	1
729	8	4A	UMAE HE CMN La Raza	36A1041C2153	HESP	S/N	Azcapotzalco	60.01926	Microcatéteres de infusión para espirales (coils) para embolización endovascular intracraneal	1	1	0	0	1	1
730	8	4A	UMAE HE CMN La Raza	36A1041C2153	HESP	S/N	Azcapotzalco	60.01927	Microcatéteres flujo dependiente de 12 Fr, 15 Fr, 18 Fr, 21Fr., compatibles con dimetilsulfóx	1	1	0	0	1	1
731	8	4A	UMAE HE CMN La Raza	36A1041C2153	HESP	S/N	Azcapotzalco	60.01930	Microcatéteres para infusión de líquido embolizante compatibles con dimetil sulfoxido (DMS	1	1	0	0	1	1
732	8	4A	UMAE HE CMN La Raza	36A1041C2153	HESP	S/N	Azcapotzalco	60.01931	Micro guía de 0.014", longitudes de 150 a 180 a 182 a 300 cm con recubrimiento hidrofílico de	1	1	0	0	1	1
733	8	4A	UMAE HE CMN La Raza	36A1041C2153	HESP	S/N	Azcapotzalco	60.01933	Microguías 0.007" a 0.008" a 0.014" llevar medidas intermedias, cortas de 150 cm a microgu	1	1	0	0	1	1
734	8	4A	UMAE HE CMN La Raza	36A1041C2153	HESP	S/N	Azcapotzalco	60.01934	Micro guías hidrofílicas, diámetro 0.008" longitud 150 a 300 cms. diferentes características d	1	1	0	0	1	1
735	8	4A	UMAE HE CMN La Raza	36A1041C2153	HESP	S/N	Azcapotzalco	60.01935	Micro guías hidrofílicas, diámetro 0.010" longitud 150 a 300 cms. diferentes características de	1	1	0	0	1	1
736	8	4A	UMAE HE CMN La Raza	36A1041C2153	HESP	S/N	Azcapotzalco	60.01936	Micro guías hidrofílicas, diámetro 0.018" longitud 150 a 300 cms. diferentes características de	1	1	0	0	1	1
737	8	4A	UMAE HE CMN La Raza	36A1041C2153	HESP	S/N	Azcapotzalco	60.01941	Paquete universal de capa.	1	1	0	0	1	1
738	8	4A	UMAE HE CMN La Raza	36A1041C2153	HESP	S/N	Azcapotzalco	60.01943	Pig tail centimetrado 5 Fr.	1	1	0	0	1	1
739	8	4A	UMAE HE CMN La Raza	36A1041C2153	HESP	S/N	Azcapotzalco	60.01944	Prótesis endovascular coronaria (stent medicado) con: revestimiento de everolimus en platí	1	1	0	0	1	1
740	8	4A	UMAE HE CMN La Raza	36A1041C2153	HESP	S/N	Azcapotzalco	60.01945	Prótesis endovascular coronaria (stent medicado) con: revestimiento de sirolimus en platí	1	1	0	0	1	1
741	8	4A	UMAE HE CMN La Raza	36A1041C2153	HESP	S/N	Azcapotzalco	60.01947	Prótesis vascular intracraneal o Microstent para aneurisma vascular de diversos diámetros y	1	1	0	0	1	1
742	8	4A	UMAE HE CMN La Raza	36A1041C2153	HESP	S/N	Azcapotzalco	60.01948	Portador de cuerda guía para angioplastia coronaria de 0.014" de diámetro. Tipo pin-vice De	1	1	0	0	1	1
743	8	4A	UMAE HE CMN La Raza	36A1041C2153	HESP	S/N	Azcapotzalco	60.01949	Set de micro punción.	1	1	0	0	1	1
744	8	4A	UMAE HE CMN La Raza	36A1041C2153	HESP	S/N	Azcapotzalco	60.01950	Sistema liberador para coils o Sistema liberador para coils fijo ádal de liberación controlada	1	1	0	0	1	1
745	8	4A	UMAE HE CMN La Raza	36A1041C2153	HESP	S/N	Azcapotzalco	60.01951	Sistema de aspiración de trombo con bomba eléctrica de vacío para procedimientos periféri	1	1	0	0	1	1
746	8	4A	UMAE HE CMN La Raza	36A1041C2153	HESP	S/N	Azcapotzalco	60.01953	Sistema de protección distal (tipo filtro 3-7 mm) ó protección proximal 8 a 9 fr. (tipo oclusor	1	1	0	0	1	1
747	8	4A	UMAE HE CMN La Raza	36A1041C2153	HESP	S/N	Azcapotzalco	60.01954	Sistema de recuperación de cuerpos extraños de 4mm a 12 mm incluir medidas intermedia	1	1	0	0	1	1
748	8	4A	UMAE HE CMN La Raza	36A1041C2153	HESP	S/N	Azcapotzalco	60.01955	Sistema introductor largo o vaina de acceso vascular.	1	1	0	0	1	1
749	8	4A	UMAE HE CMN La Raza	36A1041C2153	HESP	S/N	Azcapotzalco	60.01957	Stent periférico autoexpandible cubierto con PTFE o ePTFE o Stent premontado en balon c	1	1	0	0	1	1
750	8	4A	UMAE HE CMN La Raza	36A1041C2153	HESP	S/N	Azcapotzalco	60.01958	Stent carotideo auto expandible diversos diámetros y longitudes.	1	1	0	0	1	1
751	8	4A	UMAE HE CMN La Raza	36A1041C2153	HESP	S/N	Azcapotzalco	60.01959	Stent periférico autoexpandible cubierto con pila o ePTFE o stent premontado en balon cub	1	1	0	0	1	1
752	8	4A	UMAE HE CMN La Raza	36A1041C2153	HESP	S/N	Azcapotzalco	60.01961	Stent diferentes diámetros y longitudes, auto expandible, de nitinol y marcas de tantalio, co	1	1	0	0	1	1
753	8	4A	UMAE HE CMN La Raza	36A1041C2153	HESP	S/N	Azcapotzalco	60.01962	Stent no medicado diferentes diámetros y medidas.	1	1	0	0	1	1
754	8	4A	UMAE HE CMN La Raza	36A1041C2153	HESP	S/N	Azcapotzalco	60.01964	Stent carotideo auto expandible diversos diámetros y longitudes con aleación de Nitinol	1	1	0	0	1	1
755	8	4A	UMAE HE CMN La Raza	36A1041C2153	HESP	S/N	Azcapotzalco	60.01965	Stents periféricos, plesmontado. Para expandir entre 8 y 12 mm y 14 a 25mm de diámetro y	1	1	0	0	1	1
756	8	4A	UMAE HE CMN La Raza	36A1041C2153	HESP	S/N	Azcapotzalco	60.01967	Stent periférico renal rapido intercambio compatible con sistema 0.014 y/o 0.018 premontad	1	1	0	0	1	1
757	8	4A	UMAE HE CMN La Raza	36A1041C2153	HESP	S/N	Azcapotzalco	60.01969	Transductor de presión compatible con el poligrafo.	1	1	0	0	1	1
758	8	4A	UMAE HE CMN La Raza	36A1041C2153	HESP	S/N	Azcapotzalco	60.01971	Vial de micro esferas embolizantes hidrofilicas, hydrogel o recubrimiento de Polyzene-F) o m	1	1	0	0	1	1
759	8	4A	UMAE HE CMN La Raza	36A1041C2153	HESP	S/N	Azcapotzalco	60.01976	Catéter para angiografía y arteriografía por técnica percutánea. De poliuretano relleno, alto	1	1	0	0	1	1
760	8	4A	UMAE HE CMN La Raza	36A1041C2153	HESP	S/N	Azcapotzalco	60.01977	Catéter para cateterización percutánea cal 4 a 6 fr., longitud 65 a 110 cm. Tipo: MPA, Pigtail,	1	1	0	0	1	1
761	8	4A	UMAE HE CMN La Raza	36A1041C2153	HESP	S/N	Azcapotzalco	60.01978	Catéter para dilatación de arteria coronaria, con globo semicomplaciente, desde 1.00 hasta 4	1	1	0	0	1	1
762	8	4A	UMAE HE CMN La Raza	36A1041C2153	HESP	S/N	Azcapotzalco	60.01979	Cateteres guía tipo Judkins, para coronaria derecha e izquierda con punta suave, asa de 3.5,	1	1	0	0	1	1
763	8	4A	UMAE HE CMN La Raza	36A1041C2153	HESP	S/N	Azcapotzalco	60.01980	Cateteres multipropósito punta al 62, 81 y 82 estéril y desechable. Longitud 100 cm calibre, 5	1	1	0	0	1	1
764	8	4A	UMAE HE CMN La Raza	36A1041C2153	HESP	S/N	Azcapotzalco	60.01981	Cateteres para cateterización de arteria coronaria derecha con técnica percutánea, asa de 3	1	1	0	0	1	1
765	8	4A	UMAE HE CMN La Raza	36A1041C2153	HESP	S/N	Azcapotzalco	60.01982	Cateteres para cateterización de arteria coronaria izquierda con técnica percutánea, cal 5 ó	1	1	0	0	1	1

ANEXO TI REQUERIMIENTO DEL SERVICIO MÉDICO INTEGRAL PARA HEMODINAMIA Y RADIOLOGÍA INTERVENCIONISTA

766	B	4A	UMAE HE CMN La Raza	36A1041C2153	HESP.	S/N	Arcapotzalco	60.01983	Cuerdas guía para angioplastia coronaria, con punta recta flexible, intermedia, rígida o doble				0	0		
767	B	4A	UMAE HE CMN La Raza	36A1041C2153	HESP	S/N	Arcapotzalco	60.01984	Guía hidrofílica de 0.035 ó 0.038 longitud de 150 o 260 punta angulada o recta de cobertura a				0	0		
768	B	4A	UMAE HE CMN La Raza	36A1041C2153	HESP	S/N	Arcapotzalco	60.01985	Cuerdas guía para angioplastia coronaria, con punta recta flexible, intermedia y rígida, con r				0	0		
769	B	4A	UMAE HE CMN La Raza	36A1041C2153	HESP	S/N	Arcapotzalco	60.01990	Aguja de biopsia automática 14 a 20 Ga, sistema con aguja coaxial (canutillo desechable con				0	0		
770	B	4A	UMAE HE CMN La Raza	36A1041C2153	HESP	S/N	Arcapotzalco	60.01992	Aguja de biopsia semiautomática 14 a 20 Ga, sistema con aguja coaxial				0	0		
771	B	4A	UMAE HE CMN La Raza	36A1041C2153	HESP	S/N	Arcapotzalco	60.01994	Aguja Fina de Aspiración 18 a 22 Ga				0	0		
772	B	4A	UMAE HE CMN La Raza	36A1041C2153	HESP	S/N	Arcapotzalco	60.01996	Aguja para biopsia de médula ósea (canula de acero inoxidable con manguil plástico, ebur				0	0		
773	B	4A	UMAE HE CMN La Raza	36A1041C2153	HESP	S/N	Arcapotzalco	60.01998	Aguja para toma de biopsia transyugular de lesión ósea, incluye aguja de acceso, vaina exte				0	0		
774	9	4B	UMAE HE CMN Siglo XXI	37B5091C2153	HESP	S/N	Cuauhtémoc	60.01.1000	Catéter para cateterismo, incluye aguja accesoria				0	0		
775	9	4B	UMAE HE CMN Siglo XXI	37B5091C2153	HESP	S/N	Cuauhtémoc	60.01.1006	Introductor para vaina				0	0		
776	9	4B	UMAE HE CMN Siglo XXI	37B5091C2153	HESP	S/N	Cuauhtémoc	60.01.1008	Kit de acceso hepático para TIPS				0	0		
777	9	4B	UMAE HE CMN Siglo XXI	37B5091C2153	HESP	S/N	Cuauhtémoc	60.01.1010	Set de biopsia transyugular				0	0		
778	9	4B	UMAE HE CMN Siglo XXI	37B5091C2153	HESP	S/N	Cuauhtémoc	60.01.1012	Catéter de intervencionista dirección/ parálitica				0	0		
779	9	4B	UMAE HE CMN Siglo XXI	37B5091C2153	HESP	S/N	Cuauhtémoc	60.01.1016	Esferas calibradas tangibles con quimioterapia.				0	0		
780	9	4B	UMAE HE CMN Siglo XXI	37B5091C2153	HESP	S/N	Cuauhtémoc	60.01.1018	Stent fusable para tromboectomía mecánica.				0	0		
781	9	4B	UMAE HE CMN Siglo XXI	37B5091C2153	HESP	S/N	Cuauhtémoc	60.01.1020	Catéter de aspiración para trombectomía cerebral, incluye canister y conectores, compatible				0	0		
782	9	4B	UMAE HE CMN Siglo XXI	37B5091C2153	HESP	S/N	Cuauhtémoc	60.01.1022	Catéter guía cerebral con balón de oclusión en la punta.				0	0		
783	9	4B	UMAE HE CMN Siglo XXI	37B5091C2153	HESP	S/N	Cuauhtémoc	60.01.1024	Stent retrievable, indicación vascular, diversas dimetros y longitudes.				0	0		
784	9	4B	UMAE HE CMN Siglo XXI	37B5091C2153	HESP	S/N	Cuauhtémoc	60.01.1026	Injerto híbrido percutáneo para pacientes con aplicamiento de acceso vascular.				0	0		
785	9	4B	UMAE HE CMN Siglo XXI	37B5091C2153	HESP	S/N	Cuauhtémoc	60.01.1028	Fibra lineal para salenoablación por láser (según tecnología ofertada en equipo si se trata d				0	0		
786	9	4B	UMAE HE CMN Siglo XXI	37B5091C2153	HESP	S/N	Cuauhtémoc	60.01.1030	Fibra radial para salenoablación por láser, (según tecnología ofertada en equipo si se trata d				0	0		
787	9	4B	UMAE HE CMN Siglo XXI	37B5091C2153	HESP	S/N	Cuauhtémoc	60.01.1032	Catéter o aguja para salenoablación por radiofrecuencia (según tecnología ofertada en equipo si se trata				0	0		
788	9	4B	UMAE HE CMN Siglo XXI	37B5091C2153	HESP	S/N	Cuauhtémoc	60.01.1034	Sistema de salenoablación mecánico-químico.				0	0		
789	9	4B	UMAE HE CMN Siglo XXI	37B5091C2153	HESP	S/N	Cuauhtémoc	60.01.1036	Sistema de cierre endovenoso transcatéter con adhesivo (cianoacrilato).				0	0		
790	9	4B	UMAE HE CMN Siglo XXI	37B5091C2153	HESP	S/N	Cuauhtémoc	60.01.1038	Sistema de ablación de tumores, incluye: Antena de microondas, cable conector, parche a t				0	0		
791	9	4B	UMAE HE CMN Siglo XXI	37B5091C2153	HESP	S/N	Cuauhtémoc	60.01.1040	Sistema de radiofrecuencia para ablación de tumores, incluye: Aguja, cable conector, parch				0	0		
792	9	4B	UMAE HE CMN Siglo XXI	37B5091C2153	HESP	S/N	Cuauhtémoc	60.01.1041	Catéteres diagnósticos para arterias periféricas: cuiVe)), 3D, 3Dt, MANI, SIMI, SIM2, SIM3, M				0	0		
793	9	4B	UMAE HE CMN Siglo XXI	37B5091C2153	HESP	S/N	Cuauhtémoc	60.01.1049	Catéter multipropósito para enjaje biliar o de nefrostomía (pigtail) hidrofílico 8 Fr a 14 Fr con				0	0		
794	9	4B	UMAE HE CMN Siglo XXI	37B5091C2153	HESP	S/N	Cuauhtémoc	60.01.1050	Catéter angiográfico tipo Headhunter				0	0		
795	9	4B	UMAE HE CMN Siglo XXI	37B5091C2153	HESP	S/N	Cuauhtémoc	60.01.1051	Catéter angiográfico tipo Shepherd Hook 5Fr				0	0		
796	9	4B	UMAE HE CMN Siglo XXI	37B5091C2153	HESP	S/N	Cuauhtémoc	60.01.1052	Líquido embolico a base de alcohol etilvinílico evoh como polímero embolizante o, dimetilsulfó				0	0		
797	9	4B	UMAE HE CMN Siglo XXI	37B5091C2153	HESP	S/N	Cuauhtémoc	60.01.1055	Dispositivo transcatéter de soporte ventricular temporal incluye la cánula de soporte ventri				0	0		
798	9	4B	UMAE HE CMN Siglo XXI	37B5091C2153	HESP	S/N	Cuauhtémoc	60.01.1056	Adicional de extensión lisca para endoprótesis.				0	0		
799	9	4B	UMAE HE CMN Siglo XXI	37B5091C2153	HESP	S/N	Cuauhtémoc	60.01.1057	Balón neurológico para remodelado o prueba de oclusión intracraneal.				0	0		
800	9	4B	UMAE HE CMN Siglo XXI	37B5091C2153	HESP	S/N	Cuauhtémoc	60.01.1058	Balón de doble lumen para remodeling con lumen independiente para la guía para neuro				0	0		
801	9	4B	UMAE HE CMN Siglo XXI	37B5091C2153	HESP	S/N	Cuauhtémoc	60.01.1511	Balón periférico intra poplíteo compatible con cuerda guía 0.014", longitud de hasta 220 mm				0	0		
802	9	4B	UMAE HE CMN Siglo XXI	37B5091C2153	HESP	S/N	Cuauhtémoc	60.01.814	Balones periféricos en diversos diámetros y longitud es (2 ó 2.5 mm a 10mm de diámetro y 2				0	0		
803	9	4B	UMAE HE CMN Siglo XXI	37B5091C2153	HESP	S/N	Cuauhtémoc	60.01.817	Banda de compresión radial.				0	0		
804	9	4B	UMAE HE CMN Siglo XXI	37B5091C2153	HESP	S/N	Cuauhtémoc	60.01.818	Bolas estándar para tubo de fluoroscopio.				0	0		
805	9	4B	UMAE HE CMN Siglo XXI	37B5091C2153	HESP	S/N	Cuauhtémoc	60.01.819	Catéter balón periférico no complaciente o alta presión de 1.5 mm a 4 u 8 mm de diámetro				0	0		
806	9	4B	UMAE HE CMN Siglo XXI	37B5091C2153	HESP	S/N	Cuauhtémoc	60.01.823	Catéter balón periférico no complaciente o alta presión de 6mm a 12 mm de diámetro para g				0	0		
807	9	4B	UMAE HE CMN Siglo XXI	37B5091C2153	HESP	S/N	Cuauhtémoc	60.01.824	Catéter con lazo y/o canastas de diversas medidas para extracción de cuerpo extraño.				0	0		
808	9	4B	UMAE HE CMN Siglo XXI	37B5091C2153	HESP	S/N	Cuauhtémoc	60.01.825	Catéter diagnóstico para la curva pigtail o multipropósito o catéter para angiografía y aferen				0	0		
809	9	4B	UMAE HE CMN Siglo XXI	37B5091C2153	HESP	S/N	Cuauhtémoc	60.01.835	Catéter guía valorado o semiflexible o hidrofílico 5 o 6 7 u 8 fr.				0	0		
810	9	4B	UMAE HE CMN Siglo XXI	37B5091C2153	HESP	S/N	Cuauhtémoc	60.01.836	Catéter guía multipropósito 5, 6, 7 y 8 Fr.				0	0		
811	9	4B	UMAE HE CMN Siglo XXI	37B5091C2153	HESP	S/N	Cuauhtémoc	60.01.837	Catéter guía renal.				0	0		
812	9	4B	UMAE HE CMN Siglo XXI	37B5091C2153	HESP	S/N	Cuauhtémoc	60.01.838	Colls, diversas morfologías y medidas, sistema liberación controlada o reposicionable 0.018				0	0		
813	9	4B	UMAE HE CMN Siglo XXI	37B5091C2153	HESP	S/N	Cuauhtémoc	60.01.856	Colls o espirales de liberación no convulsa o "empujable" de diversa variedad de forma, te				0	0		
814	9	4B	UMAE HE CMN Siglo XXI	37B5091C2153	HESP	S/N	Cuauhtémoc	60.01.857	Colls neurovasculares diversas morfologías, sistema 0.010" ó 0.0108" ó 0.0116" ó 0.0125" a 0.01				0	0		
815	9	4B	UMAE HE CMN Siglo XXI	37B5091C2153	HESP	S/N	Cuauhtémoc	60.01.858	Cuerda guía 0.018 a 0.014" punta recta con aro gramaje.				0	0		
816	9	4B	UMAE HE CMN Siglo XXI	37B5091C2153	HESP	S/N	Cuauhtémoc	60.01.861	Cuerda guía vascular de 0.035" con alma de nitinol punta suave y longitud opcional de 80				0	0		
817	9	4B	UMAE HE CMN Siglo XXI	37B5091C2153	HESP	S/N	Cuauhtémoc	60.01.845	Cuerda guía con recubrimiento de politetrafluoretileno, con punta en "J" de 3 mm en la cur				0	0		
818	9	4B	UMAE HE CMN Siglo XXI	37B5091C2153	HESP	S/N	Cuauhtémoc	60.01.867	Cuerda guía vascular de 0.035" con alma de nitinol punta suave y longitud opcional de 80				0	0		
819	9	4B	UMAE HE CMN Siglo XXI	37B5091C2153	HESP	S/N	Cuauhtémoc	60.01.868	Dispositivo guía para angioplastia coronaria, con punta recta flexible, rígida alto gramaje 6 a 14				0	0		
820	9	4B	UMAE HE CMN Siglo XXI	37B5091C2153	HESP	S/N	Cuauhtémoc	60.01.869	Dispositivo de trombectomía portátil a farmaco e hidromecanico (neutica) con aspiración				0	0		
821	9	4B	UMAE HE CMN Siglo XXI	37B5091C2153	HESP	S/N	Cuauhtémoc	60.01.871	Dispositivo hemostático para cierre vascular a base de colágeno porcino poliglicólico o cierre				0	0		
822	9	4B	UMAE HE CMN Siglo XXI	37B5091C2153	HESP	S/N	Cuauhtémoc	60.01.876	Diversor de flujo para aneurismas intracraneales de diversos tamaños en cuerpo y longitud				0	0		
823	9	4B	UMAE HE CMN Siglo XXI	37B5091C2153	HESP	S/N	Cuauhtémoc	60.01.878	Endoprótesis para aneurisma aórtico torácico con sus accesorios para la colocación. Diversas				0	0		
824	9	4B	UMAE HE CMN Siglo XXI	37B5091C2153	HESP	S/N	Cuauhtémoc	60.01.879	Endoprótesis torácica segmento diversas medidas (para extensión en caso de requerirse) ai				0	0		
825	9	4B	UMAE HE CMN Siglo XXI	37B5091C2153	HESP	S/N	Cuauhtémoc	60.01.884	Extensión, cuff o Manguito que funciona como extensión proximal de endoprótesis aortica				0	0		
826	9	4B	UMAE HE CMN Siglo XXI	37B5091C2153	HESP	S/N	Cuauhtémoc	60.01.886	Extractor manual de trombos pulmonares 5 Fr a 8Fr de 150cm de longitud.				0	0		
827	9	4B	UMAE HE CMN Siglo XXI	37B5091C2153	HESP	S/N	Cuauhtémoc	60.01.887	Sistema de protección distal tipo filtro 3-7 mm) o Sistema de protección distal tipo filtro 3.5				0	0		
828	9	4B	UMAE HE CMN Siglo XXI	37B5091C2153	HESP	S/N	Cuauhtémoc	60.01.889	Frasco con embolizante líquido N-butil cianoacrilato uso endovascular o FRASCO EMBOLI				0	0		
829	9	4B	UMAE HE CMN Siglo XXI	37B5091C2153	HESP	S/N	Cuauhtémoc	60.01.890	Frasco de embolizante graso a base de Lipiodol.				0	0		
830	9	4B	UMAE HE CMN Siglo XXI	37B5091C2153	HESP	S/N	Cuauhtémoc	60.01.891	Frasco de microparticulas embolizantes viales de diferentes calibres en micras (200 a 1000				0	0		
831	9	4B	UMAE HE CMN Siglo XXI	37B5091C2153	HESP	S/N	Cuauhtémoc	60.01.893	Guía de alto soporte.				0	0		
832	9	4B	UMAE HE CMN Siglo XXI	37B5091C2153	HESP	S/N	Cuauhtémoc	60.01.898	Introductor de catéter arterial o venoso con alma metálica por técnica percutánea, longitu				0	0		
833	9	4B	UMAE HE CMN Siglo XXI	37B5091C2153	HESP	S/N	Cuauhtémoc	60.01.899	Introductor de catéter arterial o venoso femoral, por técnica percutánea pediátrico, 4, 5 y 6 F				0	0		
834	9	4B	UMAE HE CMN Siglo XXI	37B5091C2153	HESP	S/N	Cuauhtémoc	60.01.900	Introductor de catéter arterial o venoso femoral, por técnica percutánea pediátrico, 4, 5 y 6 F				0	0		
835	9	4B	UMAE HE CMN Siglo XXI	37B5091C2153	HESP	S/N	Cuauhtémoc	60.01.901	Introductores de catéter arterial por técnica radial con recubrimiento opcional hidrofílico, te				0	0		
								60.01.902	Introductor Guía Larga para acceso femoral y distal arterial de 90 a 100 cms 7 u 8 Fr.				0	0		

ANEXOS
DIVISIÓN DE CONTRATOS

GOBIERNO DE MÉXICO IMSS

ANEXO.TI REQUERIMIENTO DEL SERVICIO MÉDICO INTEGRAL PARA HEMODINAMIA Y RADIOLOGÍA INTERVENCIONISTA

836	9	4B	UMAE HE CMN Siglo XXI	37B5091C2153	HESP	S/N	Cuauhtémoc	60.01907	Introductor de catéter arterial o venoso. Por técnica percutánea, longitud opcional de 10 ó 1	1	1	0	0	1	1
837	9	4B	UMAE HE CMN Siglo XXI	37B5091C2153	HESP	S/N	Cuauhtémoc	60.01909	Jeringa para sistema de inyección de medio de contraste por flujo variable.	1	1	0	0	1	1
838	9	4B	UMAE HE CMN Siglo XXI	37B5091C2153	HESP	S/N	Cuauhtémoc	60.01910	Jeringas de plástico para insuflar el globo del catéter de dilatación de arterias coronarias pa	1	1	0	0	1	1
839	9	4B	UMAE HE CMN Siglo XXI	37B5091C2153	HESP	S/N	Cuauhtémoc	60.01915	Líquido embólico a base de alcohol etilvinílico (evoh) como polímero embolizante, dimetilsulfó	1	1	0	0	1	1
840	9	4B	UMAE HE CMN Siglo XXI	37B5091C2153	HESP	S/N	Cuauhtémoc	60.01920	Mallas para enlazamiento pre, per y transoperatorio (diferentes diseños y tamaños o de ar	1	1	0	0	1	1
841	9	4B	UMAE HE CMN Siglo XXI	37B5091C2153	HESP	S/N	Cuauhtémoc	60.01921	Medio de contraste hidrosolubles no iónico en concentración de 300 a 370 mg/ml, inversor,	1	1	0	0	1	1
842	9	4B	UMAE HE CMN Siglo XXI	37B5091C2153	HESP	S/N	Cuauhtémoc	60.01922	Micro catéter con cuerpo enmallado de acero inoxidable de punta desprendible.	1	1	0	0	1	1
843	9	4B	UMAE HE CMN Siglo XXI	37B5091C2153	HESP	S/N	Cuauhtémoc	60.01924	Micro cateteres convencionales preformados 2.7 ó 2.8 Fr.	1	1	0	0	1	1
844	9	4B	UMAE HE CMN Siglo XXI	37B5091C2153	HESP	S/N	Cuauhtémoc	60.01925	Microcatéteres de infusión para espirales (coils) para embolización endovascular intracranea	1	1	0	0	1	1
845	9	4B	UMAE HE CMN Siglo XXI	37B5091C2153	HESP	S/N	Cuauhtémoc	60.01927	Microcatéteres flujo dependiente de 1.2 Fr, 1.5 Fr, 1.8 Fr, 2.1Fr, . compatibles con dimetilsulfóx	1	1	0	0	1	1
846	9	4B	UMAE HE CMN Siglo XXI	37B5091C2153	HESP	S/N	Cuauhtémoc	60.01930	Microcatéteres para infusión de líquido embolizante compatibles con dimetil sulfoxido (DMS	1	1	0	0	1	1
847	9	4B	UMAE HE CMN Siglo XXI	37B5091C2153	HESP	S/N	Cuauhtémoc	60.01931	Micro guía de 0.014", longitudes de 150 ó 180 ó 182 ó 300 cm con recubrimiento hidrofílico di	1	1	0	0	1	1
848	9	4B	UMAE HE CMN Siglo XXI	37B5091C2153	HESP	S/N	Cuauhtémoc	60.01933	Microguías 0.007" ó 0.008" a 0.014" llevar medidas intermedias, cortes de 150 cm o microgu	1	1	0	0	1	1
849	9	4B	UMAE HE CMN Siglo XXI	37B5091C2153	HESP	S/N	Cuauhtémoc	60.01935	Micro guías hidrofílicas, diámetro 0.035" longitud 150 a 300 cms. diferentes características de	1	1	0	0	1	1
850	9	4B	UMAE HE CMN Siglo XXI	37B5091C2153	HESP	S/N	Cuauhtémoc	60.01938	Micro guías hidrofílicas, diámetro 0.018" longitud 150 a 300 cms. diferentes características de	1	1	0	0	1	1
851	9	4B	UMAE HE CMN Siglo XXI	37B5091C2153	HESP	S/N	Cuauhtémoc	60.01941	Paquete universal de ropa.	1	1	0	0	1	1
852	9	4B	UMAE HE CMN Siglo XXI	37B5091C2153	HESP	S/N	Cuauhtémoc	60.01943	Pig tail centimetrado 5 Fr.	1	1	0	0	1	1
853	9	4B	UMAE HE CMN Siglo XXI	37B5091C2153	HESP	S/N	Cuauhtémoc	60.01947	Prótesis vascular intracraneal o Microstent para aneurisma vascular de diversos diámetros y	1	1	0	0	1	1
854	9	4B	UMAE HE CMN Siglo XXI	37B5091C2153	HESP	S/N	Cuauhtémoc	60.01949	Set de micro punción.	1	1	0	0	1	1
855	9	4B	UMAE HE CMN Siglo XXI	37B5091C2153	HESP	S/N	Cuauhtémoc	60.01951	Sistema de aspiración de trombo con bombe eléctrica de vacío para procedimientos periféri	1	1	0	0	1	1
856	9	4B	UMAE HE CMN Siglo XXI	37B5091C2153	HESP	S/N	Cuauhtémoc	60.01953	Sistema de protección distal (tipo filtro 3-7 mm) o protección proximal 8 a 9 fr. (tipo ocluser	1	1	0	0	1	1
857	9	4B	UMAE HE CMN Siglo XXI	37B5091C2153	HESP	S/N	Cuauhtémoc	60.01957	Stent periférico autoexpandible cubierto con PTFE o ePTFE o Stent premontado en balon c	1	1	0	0	1	1
858	9	4B	UMAE HE CMN Siglo XXI	37B5091C2153	HESP	S/N	Cuauhtémoc	60.01958	Stent carotideo auto expandible diversos diámetros y longitudes.	1	1	0	0	1	1
859	9	4B	UMAE HE CMN Siglo XXI	37B5091C2153	HESP	S/N	Cuauhtémoc	60.01959	Stent periférico autoexpandible cobierto con ptfe o ePTFE o stent premontado en balon cut	1	1	0	0	1	1
860	9	4B	UMAE HE CMN Siglo XXI	37B5091C2153	HESP	S/N	Cuauhtémoc	60.01961	Stent diferentes diámetros y longitudes, auto expandible, de nitinol y marcas de tantalio, esp	1	1	0	0	1	1
861	9	4B	UMAE HE CMN Siglo XXI	37B5091C2153	HESP	S/N	Cuauhtémoc	60.01962	Stent no medicado diferentes diámetros y medidas.	1	1	0	0	1	1
862	9	4B	UMAE HE CMN Siglo XXI	37B5091C2153	HESP	S/N	Cuauhtémoc	60.01964	Stent carotideo auto expandible diversos diámetros y longitudese con aleación de Nitinol	1	1	0	0	1	1
863	9	4B	UMAE HE CMN Siglo XXI	37B5091C2153	HESP	S/N	Cuauhtémoc	60.01965	Stents periféricos, desmontado, Para expandir entre 6 Y 12 mm y 14 a 25mm de diámetro y	1	1	0	0	1	1
864	9	4B	UMAE HE CMN Siglo XXI	37B5091C2153	HESP	S/N	Cuauhtémoc	60.01967	Stent periférico renal rapido intercambio compatible con sistema 0.014 y/o 0.018 premontad	1	1	0	0	1	1
865	9	4B	UMAE HE CMN Siglo XXI	37B5091C2153	HESP	S/N	Cuauhtémoc	60.01976	Catéter para angiografía y arteriografía por técnica percutánea, De poliuretano suave, alto	1	1	0	0	1	1
866	9	4B	UMAE HE CMN Siglo XXI	37B5091C2153	HESP	S/N	Cuauhtémoc	60.01978	Catéter para dilatación de arteria coronaria, con globo semicomplaciente, desde 1.00 hasta	1	1	0	0	1	1
867	9	4B	UMAE HE CMN Siglo XXI	37B5091C2153	HESP	S/N	Cuauhtémoc	60.01984	Guía hidrofílica de 0.035 o 0.038 longitud de 150 o 260 punta angulada o recta de acuerdo a	1	1	0	0	1	1
868	9	4B	UMAE HE CMN Siglo XXI	37B5091C2153	HESP	S/N	Cuauhtémoc	60.01985	Cuerdas guía para angioplastia coronaria, con punta recta flexible, intermedia y rígida, con	1	1	0	0	1	1
869	9	4B	UMAE HE CMN Siglo XXI	37B5091C2153	HESP	S/N	Cuauhtémoc	60.01990	Aguja de biopsia automática 14 a 20 Ga, sistema con aguja coaxial (cartucho desechable con	1	1	0	0	1	1
870	9	4B	UMAE HE CMN Siglo XXI	37B5091C2153	HESP	S/N	Cuauhtémoc	60.01994	Aguja Fina de Aspiración 18 a 22 Ga	1	1	0	0	1	1
871	9	4B	UMAE HE CMN Siglo XXI	37B5091C2153	HESP	S/N	Cuauhtémoc	60.01998	Aguja para toma de biopsia motorizada de lesión ósea, incluye, aguja de acceso, varilla expu	1	1	0	0	1	1
872	10	4C	UMAE HE CMN Occ Oblatos	14A6031C2153	HESP	S/N	Guadalajara	60.01022	Catéter guía cerebral con balón de oclusión en la punta.	1	1	0	0	1	1
873	10	4C	UMAE HE CMN Occ Oblatos	14A6031C2153	HESP	S/N	Guadalajara	60.01024	Stent periférico, indicación venosa, diversos diámetros y longitudes.	1	1	0	0	1	1
874	10	4C	UMAE HE CMN Occ Oblatos	14A6031C2153	HESP	S/N	Guadalajara	60.01026	Inforto híbrido percutáneo para sacantes con agotamiento de acceso vascular.	1	1	0	0	1	1
875	10	4C	UMAE HE CMN Occ Oblatos	14A6031C2153	HESP	S/N	Guadalajara	60.01030	Fibra radial para selonoablación por láser, (según tecnología ofertada en equipo si se trata	1	1	0	0	1	1
876	10	4C	UMAE HE CMN Occ Oblatos	14A6031C2153	HESP	S/N	Guadalajara	60.01032	Catéter o estilete para safenoablación por radiofrecuencia (según tecnología ofertada en e	1	1	0	0	1	1
877	10	4C	UMAE HE CMN Occ Oblatos	14A6031C2153	HESP	S/N	Guadalajara	60.01043	Sonda para eco intracardíaco (incluye uso de equipo para eco intracardíaco) para otros proc	1	1	0	0	1	1
878	10	4C	UMAE HE CMN Occ Oblatos	14A6031C2153	HESP	S/N	Guadalajara	60.01044	Grabadora de ASA implantable subcutánea (Holter implantable).	1	1	0	0	1	1
879	10	4C	UMAE HE CMN Occ Oblatos	14A6031C2153	HESP	S/N	Guadalajara	60.01046	Balón periférico con medicamento (Paclitaxel o sirolimus) diversas medidas de 2.0 a 80 mm	1	1	0	0	1	1
880	10	4C	UMAE HE CMN Occ Oblatos	14A6031C2153	HESP	S/N	Guadalajara	60.01047	Balones periféricos de uso venoso en diversos diámetros y longitud es (6mm a 24mm de diá	1	1	0	0	1	1
881	10	4C	UMAE HE CMN Occ Oblatos	14A6031C2153	HESP	S/N	Guadalajara	60.01048	Stent recuable para trombectomía mecánica cerebral	1	1	0	0	1	1
882	10	4C	UMAE HE CMN Occ Oblatos	14A6031C2153	HESP	S/N	Guadalajara	60.01050	Stents periféricos, montado y desmontado, Para expandir entre 6 Y 12 mm y 14 a 25mm de	1	1	0	0	1	1
883	10	4C	UMAE HE CMN Occ Oblatos	14A6031C2153	HESP	S/N	Guadalajara	60.01056	Catéter de aterectomía rotacional periférico transluminal percutáneo, de oclusiones agudas y	1	1	0	0	1	1
884	10	4C	UMAE HE CMN Occ Oblatos	14A6031C2153	HESP	S/N	Guadalajara	60.01067	Catéter de soporte periférico para cruce de lesiones crónicas 0.018 0 0.014 a 0.035"	1	1	0	0	1	1
885	10	4C	UMAE HE CMN Occ Oblatos	14A6031C2153	HESP	S/N	Guadalajara	60.01802	Adicional de extensión lisca para endoprótesis.	1	1	0	0	1	1
886	10	4C	UMAE HE CMN Occ Oblatos	14A6031C2153	HESP	S/N	Guadalajara	60.01807	Balón coronario con aterotomos, indicado para resistencias o lesiones calcificadas. Diámetro	1	1	0	0	1	1
887	10	4C	UMAE HE CMN Occ Oblatos	14A6031C2153	HESP	S/N	Guadalajara	60.01809	Balón de contra pulsación de 30, 40 o 50 cc.	1	1	0	0	1	1
888	10	4C	UMAE HE CMN Occ Oblatos	14A6031C2153	HESP	S/N	Guadalajara	60.01810	Balon neurológico para remodelling o prueba de oclusión intracraneal.	1	1	0	0	1	1
889	10	4C	UMAE HE CMN Occ Oblatos	14A6031C2153	HESP	S/N	Guadalajara	60.01811	Balón de doble lumen para remodelling con lumen independiente para la guía para neuro	1	1	0	0	1	1
890	10	4C	UMAE HE CMN Occ Oblatos	14A6031C2153	HESP	S/N	Guadalajara	60.01814	Balón periférico bifra poplíteo comparable con cuerda guía 0.014", longitud de hasta 220 mm	1	1	0	0	1	1
891	10	4C	UMAE HE CMN Occ Oblatos	14A6031C2153	HESP	S/N	Guadalajara	60.01815	Balón periférico pediátrico diferentes medidas.	1	1	0	0	1	1
892	10	4C	UMAE HE CMN Occ Oblatos	14A6031C2153	HESP	S/N	Guadalajara	60.01816	Balones de angioplastia coronaria de alta presión no complaciente,	1	1	0	0	1	1
893	10	4C	UMAE HE CMN Occ Oblatos	14A6031C2153	HESP	S/N	Guadalajara	60.01817	Balones periféricos en diversos diámetros y longitud es (2 a 2.5 mm a 10mm de diámetro y 2	1	1	0	0	1	1
894	10	4C	UMAE HE CMN Occ Oblatos	14A6031C2153	HESP	S/N	Guadalajara	60.01818	Banda de compresión radial.	1	1	0	0	1	1
895	10	4C	UMAE HE CMN Occ Oblatos	14A6031C2153	HESP	S/N	Guadalajara	60.01819	Bolsa estéril para tubo de fluoroscopio.	1	1	0	0	1	1
896	10	4C	UMAE HE CMN Occ Oblatos	14A6031C2153	HESP	S/N	Guadalajara	60.01820	Cables conectores de electrofisiología (de alta densidad en un solo catéter).	1	1	0	0	1	1
897	10	4C	UMAE HE CMN Occ Oblatos	14A6031C2153	HESP	S/N	Guadalajara	60.01821	Cables conectores para catéter de electrofisiología.	1	1	0	0	1	1
898	10	4C	UMAE HE CMN Occ Oblatos	14A6031C2153	HESP	S/N	Guadalajara	60.01822	Camisas transpatales diversas curvas de 6 a 8.5 Fr. Diversas longitudes.	1	1	0	0	1	1
899	10	4C	UMAE HE CMN Occ Oblatos	14A6031C2153	HESP	S/N	Guadalajara	60.01823	Catéter balón periférico no complaciente o alta presión de 1.5 mm a 4 a 8 mm de diámetro	1	1	0	0	1	1
900	10	4C	UMAE HE CMN Occ Oblatos	14A6031C2153	HESP	S/N	Guadalajara	60.01824	Catéter balón periférico no complaciente o alta presión de 3mm a 12 mm de diámetro para	1	1	0	0	1	1
901	10	4C	UMAE HE CMN Occ Oblatos	14A6031C2153	HESP	S/N	Guadalajara	60.01825	Catéter con lazo y/o canastilla de diversas medidas para extracción de cuerpo extraño.	1	1	0	0	1	1
902	10	4C	UMAE HE CMN Occ Oblatos	14A6031C2153	HESP	S/N	Guadalajara	60.01826	Catéter de ablación 7fr punta de 8 mm curvas pequeña a grande: O Catéter de ablación 7fr	1	1	0	0	1	1
903	10	4C	UMAE HE CMN Occ Oblatos	14A6031C2153	HESP	S/N	Guadalajara	60.01827	Catéter de ablación 7 u 6 fr punta irrigada curva pequeña a grande.	1	1	0	0	1	1
904	10	4C	UMAE HE CMN Occ Oblatos	14A6031C2153	HESP	S/N	Guadalajara	60.01828	Catéter de ablación irrigada convencional.	1	1	0	0	1	1
905	10	4C	UMAE HE CMN Occ Oblatos	14A6031C2153	HESP	S/N	Guadalajara	60.01832	Catéter de mapeo de alta densidad, compatible al navegador ofertado y con cable conector	1	1	0	0	1	1

GOBIERNO DE MÉXICO

ANEXO T1 REQUERIMIENTO DEL SERVICIO MÉDICO INTEGRAL PARA HEMODINAMIA Y RADIOLOGÍA INTERVENCIONISTA

906	10	4C	UMAE HE CMN Occ Oblatos	14A603IC2153	HESP	S/N	Guadalajara	60.01835	Catéter diagnóstico para la curva pigtail o multi propósito o catéter para angiografía y arteri	1	1	0	0	1	1
907	10	4C	UMAE HE CMN Occ Oblatos	14A603IC2153	HESP	S/N	Guadalajara	60.01836	Catéter guía reforzado o semihidrofílico o Judkins 5 6 o 7 u 8 fr.	1	1	0	0	1	1
908	10	4C	UMAE HE CMN Occ Oblatos	14A603IC2153	HESP	S/N	Guadalajara	60.01837	Catéter guía multipropósito 5, 6, 7 y 8 Fr.	1	1	0	0	1	1
909	10	4C	UMAE HE CMN Occ Oblatos	14A603IC2153	HESP	S/N	Guadalajara	60.01838	Catéter guía coral	1	1	0	0	1	1
910	10	4C	UMAE HE CMN Occ Oblatos	14A603IC2153	HESP	S/N	Guadalajara	60.01839	Catéter para adquisición de imágenes en OCT. Intravascular ó Catéter de Ultrasonido intrac	1	1	0	0	1	1
911	10	4C	UMAE HE CMN Occ Oblatos	14A603IC2153	HESP	S/N	Guadalajara	60.01840	Catéter para dilatación de arteria coronaria, con globo de alta presión, de 120 a 240 mm de a	1	1	0	0	1	1
912	10	4C	UMAE HE CMN Occ Oblatos	14A603IC2153	HESP	S/N	Guadalajara	60.01841	Catéter para seno coronario de 6 a 7Fr.	1	1	0	0	1	1
913	10	4C	UMAE HE CMN Occ Oblatos	14A603IC2153	HESP	S/N	Guadalajara	60.01842	Catéter para ultrasonido intracoronario.	1	1	0	0	1	1
914	10	4C	UMAE HE CMN Occ Oblatos	14A603IC2153	HESP	S/N	Guadalajara	60.01843	Catéteres diagnóstico convencional diferentes de 4 a 8 Fr, y hasta 110 cms. de longitud.	1	1	0	0	1	1
915	10	4C	UMAE HE CMN Occ Oblatos	14A603IC2153	HESP	S/N	Guadalajara	60.01844	Catéteres diagnósticos para electrofisiología tetra polar de 5 a 8 fr.	1	1	0	0	1	1
916	10	4C	UMAE HE CMN Occ Oblatos	14A603IC2153	HESP	S/N	Guadalajara	60.01845	Catéteres diagnósticos para electrofisiología decapolar en 5 o 7fr, tamaño coronario.	1	1	0	0	1	1
917	10	4C	UMAE HE CMN Occ Oblatos	14A603IC2153	HESP	S/N	Guadalajara	60.01850	Catéteres diagnósticos para electrofisiología decapolar en 5 o 7fr, tamaño coronario.	1	1	0	0	1	1
918	10	4C	UMAE HE CMN Occ Oblatos	14A603IC2153	HESP	S/N	Guadalajara	60.01851	Catéteres diagnósticos para electrofisiología, duodecapolar en 5 a 7fr.	1	1	0	0	1	1
919	10	4C	UMAE HE CMN Occ Oblatos	14A603IC2153	HESP	S/N	Guadalajara	60.01852	Cola diversas morfologías y medidas, sistema liberación controlada o reposicionable 0.018"	1	1	0	0	1	1
920	10	4C	UMAE HE CMN Occ Oblatos	14A603IC2153	HESP	S/N	Guadalajara	60.01853	Coils o stents de liberación no controlada o "empujable" de diversa variedad de forma, ta	1	1	0	0	1	1
921	10	4C	UMAE HE CMN Occ Oblatos	14A603IC2153	HESP	S/N	Guadalajara	60.01854	Coils neurovasculares diversas morfologías, desde 0.010" a 0.018 a 0.015" a 0.0125" a 0.0	1	1	0	0	1	1
922	10	4C	UMAE HE CMN Occ Oblatos	14A603IC2153	HESP	S/N	Guadalajara	60.01861	Consumibles para electrocoagulación electrodo neutro con dos áreas de contacto y tapón d	1	1	0	0	1	1
923	10	4C	UMAE HE CMN Occ Oblatos	14A603IC2153	HESP	S/N	Guadalajara	60.01862	Cánula de manejo estéril para sistema de inyección de solución salina y medio de contraste	1	1	0	0	1	1
924	10	4C	UMAE HE CMN Occ Oblatos	14A603IC2153	HESP	S/N	Guadalajara	60.01863	Cuerda guía 0.018 o 0.014" punta recta con alto grosor.	1	1	0	0	1	1
925	10	4C	UMAE HE CMN Occ Oblatos	14A603IC2153	HESP	S/N	Guadalajara	60.01864	Cuerda guía especial para implante de válvula aortica de alto soporte de diámetro de 0.035"	1	1	0	0	1	1
926	10	4C	UMAE HE CMN Occ Oblatos	14A603IC2153	HESP	S/N	Guadalajara	60.01865	Cuerda guía con recubrimiento de politetrafluoroetileno, con punta en "J" de 3 mm en la cuy	1	1	0	0	1	1
927	10	4C	UMAE HE CMN Occ Oblatos	14A603IC2153	HESP	S/N	Guadalajara	60.01867	Cuerda o guía vascular de 0.018" con alma de níquel titanio suave y longitud ancianal de 60	1	1	0	0	1	1
928	10	4C	UMAE HE CMN Occ Oblatos	14A603IC2153	HESP	S/N	Guadalajara	60.01868	Cuerpos guía para angioplastia coronaria, con punta recta flexible, rígida alto grosor de 6 a 14	1	1	0	0	1	1
929	10	4C	UMAE HE CMN Occ Oblatos	14A603IC2153	HESP	S/N	Guadalajara	60.01869	Dispositivo de trombectomía mecánica farmaco e hidrocenectic (recolect) con aspiración	1	1	0	0	1	1
930	10	4C	UMAE HE CMN Occ Oblatos	14A603IC2153	HESP	S/N	Guadalajara	60.01871	Dispositivo hemostático para cierre vascular a base de colágeno o acido poliglicólico o cierre	1	1	0	0	1	1
931	10	4C	UMAE HE CMN Occ Oblatos	14A603IC2153	HESP	S/N	Guadalajara	60.01874	Diversos de flujo por inyectoras intracoronales de diversos tamaños en cobre y longitude	1	1	0	0	1	1
932	10	4C	UMAE HE CMN Occ Oblatos	14A603IC2153	HESP	S/N	Guadalajara	60.01875	Ecocardiografía contraste: substancia que se inyecta durante una ecocardiografía realiza	1	1	0	0	1	1
933	10	4C	UMAE HE CMN Occ Oblatos	14A603IC2153	HESP	S/N	Guadalajara	60.01876	Electrodo marcapaso con globo distal.	1	1	0	0	1	1
934	10	4C	UMAE HE CMN Occ Oblatos	14A603IC2153	HESP	S/N	Guadalajara	60.01877	Electrodo para marcapaso temporal bipolar.	1	1	0	0	1	1
935	10	4C	UMAE HE CMN Occ Oblatos	14A603IC2153	HESP	S/N	Guadalajara	60.01878	Endoprótesis para aneurisma aorto torácica con sus accesorios para la colocación. Diversas	1	1	0	0	1	1
936	10	4C	UMAE HE CMN Occ Oblatos	14A603IC2153	HESP	S/N	Guadalajara	60.01879	Endoprótesis torácica segmento diversas medidas para extensión en caso de requerirse	1	1	0	0	1	1
937	10	4C	UMAE HE CMN Occ Oblatos	14A603IC2153	HESP	S/N	Guadalajara	60.01881	Extensión distal de catéter guía tornario de rápido intercambio de 5, 6, 7 y 8Fr, 6 de 8	1	1	0	0	1	1
938	10	4C	UMAE HE CMN Occ Oblatos	14A603IC2153	HESP	S/N	Guadalajara	60.01885	Extractor de cuerpos intracoronario.	1	1	0	0	1	1
939	10	4C	UMAE HE CMN Occ Oblatos	14A603IC2153	HESP	S/N	Guadalajara	60.01886	Extractor manual de trombos pulmonares 5 Fr a 8Fr de 150cm de longitud.	1	1	0	0	1	1
940	10	4C	UMAE HE CMN Occ Oblatos	14A603IC2153	HESP	S/N	Guadalajara	60.01887	Sistema de protección distal. tipo filtro 3.7 mm o Sistema de protección distal tipo filtro 3.5	1	1	0	0	1	1
941	10	4C	UMAE HE CMN Occ Oblatos	14A603IC2153	HESP	S/N	Guadalajara	60.01889	Frasco con embolizante líquido N-butil cianoacrilato vso endovascular o FRASCO EMBOLI	1	1	0	0	1	1
942	10	4C	UMAE HE CMN Occ Oblatos	14A603IC2153	HESP	S/N	Guadalajara	60.01890	Frasco de embolizante graso a base de Lipiodol	1	1	0	0	1	1
943	10	4C	UMAE HE CMN Occ Oblatos	14A603IC2153	HESP	S/N	Guadalajara	60.01891	Frasco de microparticulas embolizantes viales de diferentes calibres en micras (700 a 1000m	1	1	0	0	1	1
944	10	4C	UMAE HE CMN Occ Oblatos	14A603IC2153	HESP	S/N	Guadalajara	60.01893	Guía de alto soporte.	1	1	0	0	1	1
945	10	4C	UMAE HE CMN Occ Oblatos	14A603IC2153	HESP	S/N	Guadalajara	60.01894	Guía de prueba, Floppy de .014 por 165 o 190cm de longitud o micro catéter con punta de M	1	1	0	0	1	1
946	10	4C	UMAE HE CMN Occ Oblatos	14A603IC2153	HESP	S/N	Guadalajara	60.01897	Introductor 18 fr.	1	1	0	0	1	1
947	10	4C	UMAE HE CMN Occ Oblatos	14A603IC2153	HESP	S/N	Guadalajara	60.01898	Introductor de catéter arterial o venoso con alma metálica: Por técnicas percutáneas, longitud	1	1	0	0	1	1
948	10	4C	UMAE HE CMN Occ Oblatos	14A603IC2153	HESP	S/N	Guadalajara	60.01899	Introductor de catéter arterial o vaina femoral, por técnica percutánea pediátrico, 4, 5 y 6 F	1	1	0	0	1	1
949	10	4C	UMAE HE CMN Occ Oblatos	14A603IC2153	HESP	S/N	Guadalajara	60.01900	Introductor de catéter arterial o vaina femoral, por técnica percutánea, 4, 5, 6, 7, 8 Francha	1	1	0	0	1	1
950	10	4C	UMAE HE CMN Occ Oblatos	14A603IC2153	HESP	S/N	Guadalajara	60.01901	Introductores de catéter arterial por técnica radial con recubrimiento opcional hidrofílico, re	1	1	0	0	1	1
951	10	4C	UMAE HE CMN Occ Oblatos	14A603IC2153	HESP	S/N	Guadalajara	60.01902	Introductor Guía Largo para acceso femoral y distal arterial de 30 a 100 cms, 7 u 8 Fr.	1	1	0	0	1	1
952	10	4C	UMAE HE CMN Occ Oblatos	14A603IC2153	HESP	S/N	Guadalajara	60.01903	Introductor largo desprendible 6 y 8.5 fr. hidrofílico de varias curvas, 63 a 71 cm.	1	1	0	0	1	1
953	10	4C	UMAE HE CMN Occ Oblatos	14A603IC2153	HESP	S/N	Guadalajara	60.01905	Introductor pediátrico 4 y 5 fr.	1	1	0	0	1	1
954	10	4C	UMAE HE CMN Occ Oblatos	14A603IC2153	HESP	S/N	Guadalajara	60.01907	Introductor de catéter arterial o venoso: Por técnica percutánea, longitud opcional de 10 a 1	1	1	0	0	1	1
955	10	4C	UMAE HE CMN Occ Oblatos	14A603IC2153	HESP	S/N	Guadalajara	60.01908	Jeringa para angiocardiografía, de 100 a 150 ml de capacidad o jeringa para angiocardiogra	1	1	0	0	1	1
956	10	4C	UMAE HE CMN Occ Oblatos	14A603IC2153	HESP	S/N	Guadalajara	60.01909	Jeringa para sistema de inyección de medio de contraste por flujo variable.	1	1	0	0	1	1
957	10	4C	UMAE HE CMN Occ Oblatos	14A603IC2153	HESP	S/N	Guadalajara	60.01910	Jeringas de plástico para inflar el globo del catéter de dilatación de arterias coronarias (3 pa	1	1	0	0	1	1
958	10	4C	UMAE HE CMN Occ Oblatos	14A603IC2153	HESP	S/N	Guadalajara	60.01911	Kit de Catéter Swan Ganz Introductor y catéter para inserción de presión por termo	1	1	0	0	1	1
959	10	4C	UMAE HE CMN Occ Oblatos	14A603IC2153	HESP	S/N	Guadalajara	60.01912	Kit de pericardiocentesis incluye: 1 Aguja de 22 G, 1 seguia de 25 G, 1 jeringa de 12 mm, 1 jerin	1	1	0	0	1	1
960	10	4C	UMAE HE CMN Occ Oblatos	14A603IC2153	HESP	S/N	Guadalajara	60.01913	Kit para administración de solución salina y medio de contraste por flujo variable: incluye 1 M	1	1	0	0	1	1
961	10	4C	UMAE HE CMN Occ Oblatos	14A603IC2153	HESP	S/N	Guadalajara	60.01915	Líquido embolico a base de alcohol etilenico evoh como polimero embolizante, dimetilsulf	1	1	0	0	1	1
962	10	4C	UMAE HE CMN Occ Oblatos	14A603IC2153	HESP	S/N	Guadalajara	60.01917	Palanquita para inflación para catéter de dilación.	1	1	0	0	1	1
963	10	4C	UMAE HE CMN Occ Oblatos	14A603IC2153	HESP	S/N	Guadalajara	60.01918	Manifold angiográfico de tres vías.	1	1	0	0	1	1
964	10	4C	UMAE HE CMN Occ Oblatos	14A603IC2153	HESP	S/N	Guadalajara	60.01921	Medio de contraste hidrosoluble yodado iónico en concentración de 300 a 370 mg/ml, iovers	1	1	0	0	1	1
965	10	4C	UMAE HE CMN Occ Oblatos	14A603IC2153	HESP	S/N	Guadalajara	60.01922	Micro catéter con cuerpo engrillado de acero inoxidable de punta desprendible.	1	1	0	0	1	1
966	10	4C	UMAE HE CMN Occ Oblatos	14A603IC2153	HESP	S/N	Guadalajara	60.01923	Micro catéter coronario para oclusiones crónicas.	1	1	0	0	1	1
967	10	4C	UMAE HE CMN Occ Oblatos	14A603IC2153	HESP	S/N	Guadalajara	60.01924	Micro catéteres convencionales preformados 2.7 a 2.8 Fr.	1	1	0	0	1	1
968	10	4C	UMAE HE CMN Occ Oblatos	14A603IC2153	HESP	S/N	Guadalajara	60.01925	Micro catéter coronario para oclusiones totales crónicas y angioplastia compleja con recubri	1	1	0	0	1	1
969	10	4C	UMAE HE CMN Occ Oblatos	14A603IC2153	HESP	S/N	Guadalajara	60.01926	Microcatéteres de infusión para espirales (coils) para embolización endovascular intracraneal	1	1	0	0	1	1
970	10	4C	UMAE HE CMN Occ Oblatos	14A603IC2153	HESP	S/N	Guadalajara	60.01927	Microcatéteres flujo dependiente de 12 Fr, 14 Fr, 18 Fr, 21Fr., compatibles con dimetilsulfoxido (D	1	1	0	0	1	1
971	10	4C	UMAE HE CMN Occ Oblatos	14A603IC2153	HESP	S/N	Guadalajara	60.01930	Microcatéteres para infusión de líquido embolizante compatibles con dimetil sulfoxido (DMS	1	1	0	0	1	1
972	10	4C	UMAE HE CMN Occ Oblatos	14A603IC2153	HESP	S/N	Guadalajara	60.01931	Micro guía de 0.014", longitudes de 150 o 190 o 182 o 300 cm con recubrimiento hidrofílico de	1	1	0	0	1	1
973	10	4C	UMAE HE CMN Occ Oblatos	14A603IC2153	HESP	S/N	Guadalajara	60.01933	Microguías 0.007" a 0.010" a 0.014" Recubrimiento hidrofílico, longitud 150 a 300 cms. diferentes características de	1	1	0	0	1	1
974	10	4C	UMAE HE CMN Occ Oblatos	14A603IC2153	HESP	S/N	Guadalajara	60.01934	Micro guías hidrofílicas, diámetro 0.008" longitud 150 a 300 cms. diferentes características de	1	1	0	0	1	1
975	10	4C	UMAE HE CMN Occ Oblatos	14A603IC2153	HESP	S/N	Guadalajara	60.01935	Micro guías hidrofílicas, diámetro 0.010" longitud 150 a 300 cms. diferentes características de	1	1	0	0	1	1
976	10	4C	UMAE HE CMN Occ Oblatos	14A603IC2153	HESP	S/N	Guadalajara	60.01938	Micro guías hidrofílicas, diámetro 0.018" longitud 150 a 300 cms. diferentes características de	1	1	0	0	1	1

ANEXOS
DIVISIÓN DE CONTRATOS

GOBIERNO DE MÉXICO

ANEXO TI REQUERIMIENTO DEL SERVICIO MÉDICO INTEGRAL PARA HEMODINAMIA Y RADIOLOGÍA INTERVENCIONISTA

976	10	4C	UMAE HE CMN Occ Oblatos	14A603IC2153	HESP	S/N	Guadalajara	60.01.941	Paquete universal de ropa.	1	1	0	0	1	1
977	10	4C	UMAE HE CMN Occ Oblatos	14A603IC2153	HESP	S/N	Guadalajara	60.01.943	Pig tail centimetrado 5 Fr.	1	1	0	0	1	1
978	10	4C	UMAE HE CMN Occ Oblatos	14A603IC2153	HESP	S/N	Guadalajara	60.01.944	Prótesis endovascular coronaria (stent medicado) con revestimiento de everolimus en plati	1	1	0	0	1	1
979	10	4C	UMAE HE CMN Occ Oblatos	14A603IC2153	HESP	S/N	Guadalajara	60.01.945	Prótesis endovascular coronaria (stent medicado) con revestimiento de everolimus en plati	1	1	0	0	1	1
980	10	4C	UMAE HE CMN Occ Oblatos	14A603IC2153	HESP	S/N	Guadalajara	60.01.947	Prótesis vascular intracraneal o Microstent para aneurisma vascular de diversos diámetros y	1	1	0	0	1	1
981	10	4C	UMAE HE CMN Occ Oblatos	14A603IC2153	HESP	S/N	Guadalajara	60.01.948	Rotador de cuerda guía para angioplastia coronaria de 0.014" de diámetro. Tipo: pin-vice. De	1	1	0	0	1	1
982	10	4C	UMAE HE CMN Occ Oblatos	14A603IC2153	HESP	S/N	Guadalajara	60.01.949	Set de micro punción	1	1	0	0	1	1
983	10	4C	UMAE HE CMN Occ Oblatos	14A603IC2153	HESP	S/N	Guadalajara	60.01.950	Sistema liberador para coils, o Sistema liberador para coils fibrados de liberación controlada	1	1	0	0	1	1
984	10	4C	UMAE HE CMN Occ Oblatos	14A603IC2153	HESP	S/N	Guadalajara	60.01.951	Sistema de aspiración de trombo con bomba eléctrica de vacío para procedimientos periféri	1	1	0	0	1	1
985	10	4C	UMAE HE CMN Occ Oblatos	14A603IC2153	HESP	S/N	Guadalajara	60.01.953	Sistema de protección distal (tipo filtro 3-7 mm) ó protección proximal 8 o 9 fr. (tipo oclusor	1	1	0	0	1	1
986	10	4C	UMAE HE CMN Occ Oblatos	14A603IC2153	HESP	S/N	Guadalajara	60.01.954	Sistema de recuperación de cuerpos extraños de 4mm a 12 mm incluir medidas intermedias	1	1	0	0	1	1
987	10	4C	UMAE HE CMN Occ Oblatos	14A603IC2153	HESP	S/N	Guadalajara	60.01.957	Stent periferico autoexpandible cubierto con PTFE o ePTFE o Stent premontado en balon cu	1	1	0	0	1	1
988	10	4C	UMAE HE CMN Occ Oblatos	14A603IC2153	HESP	S/N	Guadalajara	60.01.958	Stent carotideo auto expandible diversos diámetros y longitudes.	1	1	0	0	1	1
989	10	4C	UMAE HE CMN Occ Oblatos	14A603IC2153	HESP	S/N	Guadalajara	60.01.959	Stent periferico autoexpandible cubierto con ptfe o ePTFE o stent premontado en balon cub	1	1	0	0	1	1
990	10	4C	UMAE HE CMN Occ Oblatos	14A603IC2153	HESP	S/N	Guadalajara	60.01.961	Stent diferentes diámetros y longitudes, auto expandible, de nitinol y marcas de tantalio, cor	1	1	0	0	1	1
991	10	4C	UMAE HE CMN Occ Oblatos	14A603IC2153	HESP	S/N	Guadalajara	60.01.962	Stent no medicado diferentes diámetros y medidas.	1	1	0	0	1	1
992	10	4C	UMAE HE CMN Occ Oblatos	14A603IC2153	HESP	S/N	Guadalajara	60.01.964	Stent carotideo auto expandible diversos diámetros y longitudes con aleación de Nitinol	1	1	0	0	1	1
993	10	4C	UMAE HE CMN Occ Oblatos	14A603IC2153	HESP	S/N	Guadalajara	60.01.965	Stents periféricos, desmontado. Para expandir entre 8 V 12 mm y 14 a 25mm de diámetro y	1	1	0	0	1	1
994	10	4C	UMAE HE CMN Occ Oblatos	14A603IC2153	HESP	S/N	Guadalajara	60.01.967	Stent periférico renal rapido intercambio compatible con sistema 0.014 y/o 0.018 premontad	1	1	0	0	1	1
995	10	4C	UMAE HE CMN Occ Oblatos	14A603IC2153	HESP	S/N	Guadalajara	60.01.969	Transductor de presion compatible con el polígrafo.	1	1	0	0	1	1
996	10	4C	UMAE HE CMN Occ Oblatos	14A603IC2153	HESP	S/N	Guadalajara	60.01.970	Tubo para muestra de sangre para medición de tiempo de coagulación activada o analizado	1	1	0	0	1	1
997	10	4C	UMAE HE CMN Occ Oblatos	14A603IC2153	HESP	S/N	Guadalajara	60.01.972	Vial de micro esferas embolizantes (opciones, hydrogel o recubrimiento de Polyzene-F) o mi	1	1	0	0	1	1
998	10	4C	UMAE HE CMN Occ Oblatos	14A603IC2153	HESP	S/N	Guadalajara	60.01.976	Catéter para angiografía y arteriografía por técnica percutánea. De poliuretano termoplástico, alto	1	1	0	0	1	1
999	10	4C	UMAE HE CMN Occ Oblatos	14A603IC2153	HESP	S/N	Guadalajara	60.01.977	Catéter para cateterización percutánea del 4 a 6 fr., longitud 65 a 110 cm. Tipo: MPA, Pigtail, M	1	1	0	0	1	1
1000	10	4C	UMAE HE CMN Occ Oblatos	14A603IC2153	HESP	S/N	Guadalajara	60.01.978	Catéter para dilatación de arteria coronaria, con globo semicomplaciente, desde 1.00 hasta	1	1	0	0	1	1
1001	10	4C	UMAE HE CMN Occ Oblatos	14A603IC2153	HESP	S/N	Guadalajara	60.01.980	Catéteres multipropósito para a1, a2, b1 y b2 estéril y desechable. Longitud 100 cm calibre.	1	1	0	0	1	1
1002	10	4C	UMAE HE CMN Occ Oblatos	14A603IC2153	HESP	S/N	Guadalajara	60.01.981	Catéteres para cateterización de arteria coronaria derecha con técnica percutánea, asa de 3	1	1	0	0	1	1
1003	10	4C	UMAE HE CMN Occ Oblatos	14A603IC2153	HESP	S/N	Guadalajara	60.01.982	Catéteres para cateterización de arteria coronaria izquierda con técnica percutánea, cal 5 ó	1	1	0	0	1	1
1004	10	4C	UMAE HE CMN Occ Oblatos	14A603IC2153	HESP	S/N	Guadalajara	60.01.983	Cuerdas guía para angioplastia coronaria, con punta recta flexible, intermedia, rígida o dobl	1	1	0	0	1	1
1005	10	4C	UMAE HE CMN Occ Oblatos	14A603IC2153	HESP	S/N	Guadalajara	60.01.984	Guía Hidrofílica de 0.035 o 0.038 longitud de 150 o 260 punta arguiada o recta de acuerdo a	1	1	0	0	1	1
1006	10	4C	UMAE HE CMN Occ Oblatos	14A603IC2153	HESP	S/N	Guadalajara	60.01.985	Cuerdas guía para angioplastia coronaria, con punta recta flexible, intermedia y rígida, con	1	1	0	0	1	1
1007	10	4C	UMAE HE CMN Occ Oblatos	14A603IC2153	HESP	S/N	Guadalajara	60.01.1000	Catéter para centesis, incluye aguja ecogénica.	1	1	0	0	1	1
1008	11	4D	UMAE HE 25 CMN Monterrey	2001701C2153	HESP	25	Monterrey	60.01.1006	Introductor peel-away.	1	1	0	0	1	1
1009	11	4D	UMAE HE 25 CMN Monterrey	2001701C2153	HESP	25	Monterrey	60.01.1008	Kit de acceso hepático para TIPS.	1	1	0	0	1	1
1010	11	4D	UMAE HE 25 CMN Monterrey	2001701C2153	HESP	25	Monterrey	60.01.1016	Esferas cargadas cargables con quimioterapia.	1	1	0	0	1	1
1011	11	4D	UMAE HE 25 CMN Monterrey	2001701C2153	HESP	25	Monterrey	60.01.1024	Stent periférico, indicación venosa, diversos diámetros y longitudes.	1	1	0	0	1	1
1012	11	4D	UMAE HE 25 CMN Monterrey	2001701C2153	HESP	25	Monterrey	60.01.1036	Sistema de cierre endovenoso transcatéter con adhesivo (cianoacrilato).	1	1	0	0	1	1
1013	11	4D	UMAE HE 25 CMN Monterrey	2001701C2153	HESP	25	Monterrey	60.01.1038	Sistema de ablación de tumores, incluye: Antena de microondas, cable conector, parche a t	1	1	0	0	1	1
1014	11	4D	UMAE HE 25 CMN Monterrey	2001701C2153	HESP	25	Monterrey	60.01.1041	Cateteres diagnósticos para arterias periféricas, curva H1, JB1, JB2, MANI, SIM1, SIM2, SIM3, M	1	1	0	0	1	1
1015	11	4D	UMAE HE 25 CMN Monterrey	2001701C2153	HESP	25	Monterrey	60.01.1048	Stent retrivible para trombectomía mecánica cerebral	1	1	0	0	1	1
1016	11	4D	UMAE HE 25 CMN Monterrey	2001701C2153	HESP	25	Monterrey	60.01.1049	Catéter multipropósito para drenaje biliar o de nefrostomía (pigtail) hidrofílico 6 Fr a 14 Fr cor	1	1	0	0	1	1
1017	11	4D	UMAE HE 25 CMN Monterrey	2001701C2153	HESP	25	Monterrey	60.01.1050	Cateter angiográfico tipo Mikaelson 5Fr	1	1	0	0	1	1
1018	11	4D	UMAE HE 25 CMN Monterrey	2001701C2153	HESP	25	Monterrey	60.01.1051	Catéter angiográfico tipo Shepherd Hook 5Fr	1	1	0	0	1	1
1019	11	4D	UMAE HE 25 CMN Monterrey	2001701C2153	HESP	25	Monterrey	60.01.1052	Líquido embolico a base de alcohol etilénico (eoh como polímero embolizante, dimetilsulf	1	1	0	0	1	1
1020	11	4D	UMAE HE 25 CMN Monterrey	2001701C2153	HESP	25	Monterrey	60.01.819	Bolsa estéril para tubo de fluoroscopio.	1	1	0	0	1	1
1021	11	4D	UMAE HE 25 CMN Monterrey	2001701C2153	HESP	25	Monterrey	60.01.856	Coils diversas morfologías y medidas sistema liberación controlada o reposicionable 0,018"	1	1	0	0	1	1
1022	11	4D	UMAE HE 25 CMN Monterrey	2001701C2153	HESP	25	Monterrey	60.01.857	Coils o espirales de liberacion no controlada o "empujable" de diversa variedad de forma, ta	1	1	0	0	1	1
1023	11	4D	UMAE HE 25 CMN Monterrey	2001701C2153	HESP	25	Monterrey	60.01.858	Coils neurovasculares diversas morfologías, sistema 0.010" ó 0.018" ó 0.0115" ó 0.0125" ó 0.01	1	1	0	0	1	1
1024	11	4D	UMAE HE 25 CMN Monterrey	2001701C2153	HESP	25	Monterrey	60.01.874	Diverso de hilo para aneurismas intracraneales de diversos tamaños en calibre y longitude	1	1	0	0	1	1
1025	11	4D	UMAE HE 25 CMN Monterrey	2001701C2153	HESP	25	Monterrey	60.01.889	Frasco con embolizante adhesivo N-butil cianoacrilato uso endovascular o FRASCO EMBOL	1	1	0	0	1	1
1026	11	4D	UMAE HE 25 CMN Monterrey	2001701C2153	HESP	25	Monterrey	60.01.850	Frasco de embolizante graso a base de Lipiodol	1	1	0	0	1	1
1027	11	4D	UMAE HE 25 CMN Monterrey	2001701C2153	HESP	25	Monterrey	60.01.909	Jeringa para sistema de inyección de medio de contraste por flujo variable.	1	1	0	0	1	1
1028	11	4D	UMAE HE 25 CMN Monterrey	2001701C2153	HESP	25	Monterrey	60.01.910	Jeringas de plástico para inflar el globo del catéter de dilatación de arterias coronarias pa	1	1	0	0	1	1
1029	11	4D	UMAE HE 25 CMN Monterrey	2001701C2153	HESP	25	Monterrey	60.01.921	Medio de contraste hidrosolubles no iónico en concentración de 300 a 370 mg/ml, ioversol, i	1	1	0	0	1	1
1030	11	4D	UMAE HE 25 CMN Monterrey	2001701C2153	HESP	25	Monterrey	60.01.941	Paquete universal de ropa.	1	1	0	0	1	1
1031	11	4D	UMAE HE 25 CMN Monterrey	2001701C2153	HESP	25	Monterrey	60.01.943	Pig tail centimetrado 5 Fr.	1	1	0	0	1	1
1032	11	4D	UMAE HE 25 CMN Monterrey	2001701C2153	HESP	25	Monterrey	60.01.949	Set de micro punción.	1	1	0	0	1	1
1033	11	4D	UMAE HE 25 CMN Monterrey	2001701C2153	HESP	25	Monterrey	60.01.950	Sistema liberador para coils, o Sistema liberador para coils fibrados de liberación controlada	1	1	0	0	1	1
1034	11	4D	UMAE HE 25 CMN Monterrey	2001701C2153	HESP	25	Monterrey	60.01.951	Sistema de aspiración de trombo con bomba eléctrica de vacío para procedimientos periféri	1	1	0	0	1	1
1035	11	4D	UMAE HE 25 CMN Monterrey	2001701C2153	HESP	25	Monterrey	60.01.953	Sistema de protección distal (tipo filtro 3-7 mm) ó protección proximal 8 o 9 fr. (tipo oclusor	1	1	0	0	1	1
1036	11	4D	UMAE HE 25 CMN Monterrey	2001701C2153	HESP	25	Monterrey	60.01.954	Sistema de recuperación de cuerpos extraños de 4mm a 12 mm incluir medidas intermedias	1	1	0	0	1	1
1037	11	4D	UMAE HE 25 CMN Monterrey	2001701C2153	HESP	25	Monterrey	60.01.957	Stent periferico autoexpandible cubierto con ptfe o ePTFE o Stent premontado en balon cu	1	1	0	0	1	1
1038	11	4D	UMAE HE 25 CMN Monterrey	2001701C2153	HESP	25	Monterrey	60.01.958	Stent carotideo auto expandible diversos diámetros y longitudes.	1	1	0	0	1	1
1039	11	4D	UMAE HE 25 CMN Monterrey	2001701C2153	HESP	25	Monterrey	60.01.959	Stent periferico autoexpandible cubierto con ptfe o ePTFE o stent premontado en balon cub	1	1	0	0	1	1
1040	11	4D	UMAE HE 25 CMN Monterrey	2001701C2153	HESP	25	Monterrey	60.01.961	Stent diferentes diámetros y longitudes, auto expandible, de nitinol y marcas de tantalio, cor	1	1	0	0	1	1
1041	11	4D	UMAE HE 25 CMN Monterrey	2001701C2153	HESP	25	Monterrey	60.01.962	Stent no medicado diferentes diámetros y medidas.	1	1	0	0	1	1
1042	12	4E	UMAE HE 71 Torreón	0509161C2153	HESP	71	Torreón	60.01.1010	Set de biopsia transyugular.	1	1	0	0	1	1
1043	12	4E	UMAE HE 71 Torreón	0509161C2153	HESP	71	Torreón	60.01.1020	Catéter de aspiración para trombectomía cerebral incluye canister y conectores, compatibl	1	1	0	0	1	1
1044	12	4E	UMAE HE 71 Torreón	0509161C2153	HESP	71	Torreón	60.01.1024	Stent periferico, indicación venosa, diversos diámetros y longitudes.	1	1	0	0	1	1
1045	12	4E	UMAE HE 71 Torreón	0509161C2153	HESP	71	Torreón	60.01.1026	Injerto hibrido percutáneo para pacientes con agotamiento de acceso vascular.	1	1	0	0	1	1

ANEXO TI REQUERIMIENTO DEL SERVICIO MÉDICO INTEGRAL PARA HEMODINAMIA Y RADIOLOGÍA INTERVENCIONISTA

GOBIERNO DE MÉXICO

1046	12	4E	UMAE HE 71 Torreón	0509161C2153	HESP	71	Torreón	60.01.1032	Catéter ó estilete para extracción por radiofrecuencia (según tecnología afectado en e	1	1	0	0	1	1
1047	12	4E	UMAE HE 71 Torreón	0509161C2153	HESP	71	Torreón	60.01.1041	Catéteres diagnósticos para arterias periféricas, curva: H1, JB1, JB2, MANI, SIM1, SIM2, SIM3, M	1	1	0	0	1	1
1048	12	4E	UMAE HE 71 Torreón	0509161C2153	HESP	71	Torreón	60.01.1043	Sonda para eco intracardiaco (fetal) y uso de líquido para eco intracardiaco) para otros proc	1	1	0	0	1	1
1050	12	4E	UMAE HE 71 Torreón	0509161C2153	HESP	71	Torreón	60.01.1044	Grabadores de ECG implantable subcutáneos (Holter implantable).	1	1	0	0	1	1
1051	12	4E	UMAE HE 71 Torreón	0509161C2153	HESP	71	Torreón	60.01.1048	Balón peridélico con medicamento (Paclitaxel o sirolimus) diversas medidas de 2.0 a 5.0 mm	1	1	0	0	1	1
1052	12	4E	UMAE HE 71 Torreón	0509161C2153	HESP	71	Torreón	60.01.1047	Balones periféricos de uso versos en diversos diámetros y longitudes (6mm x 24mm de diá	1	1	0	0	1	1
1053	12	4E	UMAE HE 71 Torreón	0509161C2153	HESP	71	Torreón	60.01.1048	Stent recubierto para tromboectomia mecanica cerebral	1	1	0	0	1	1
1054	12	4E	UMAE HE 71 Torreón	0509161C2153	HESP	71	Torreón	60.01.1049	Catéter multipropósito para manejo biliar o de nefrostomia (pigtail) hidrofilico 8 Fr. a 14 Fr con	1	1	0	0	1	1
1055	12	4E	UMAE HE 71 Torreón	0509161C2153	HESP	71	Torreón	60.01.1050	Catéter angiográfico tipo Mikaelson 5Fr.	1	1	0	0	1	1
1056	12	4E	UMAE HE 71 Torreón	0509161C2153	HESP	71	Torreón	60.01.1051	Cateter angiográfico tipo Shepherd Hook 5Fr	1	1	0	0	1	1
1057	12	4E	UMAE HE 71 Torreón	0509161C2153	HESP	71	Torreón	60.01.1052	Líquido embolico a base de alcohol etilénico etil cond polimero embolizante, almohadilla	1	1	0	0	1	1
1058	12	4E	UMAE HE 71 Torreón	0509161C2153	HESP	71	Torreón	60.01.1060	Stents periféricos, montado y desmontado. Para expandir entre 8-9 T2 mm y 14 a 25mm de	1	1	0	0	1	1
1059	12	4E	UMAE HE 71 Torreón	0509161C2153	HESP	71	Torreón	60.01.1061	Balones periféricos diferentes medidas de bajo perfil compatibles con introductores de 4 a 1	1	1	0	0	1	1
1060	12	4E	UMAE HE 71 Torreón	0509161C2153	HESP	71	Torreón	60.01.1062	Catéter balón de elastómero termoplástico libre de DEHP y látex, angulación a 35° con mar	1	1	0	0	1	1
1061	12	4E	UMAE HE 71 Torreón	0509161C2153	HESP	71	Torreón	60.01.1064	Introductor largo de 30, 65 y 85 cm, trenzado de tejido a fin, marca radiopaca de platino iridi	1	1	0	0	1	1
1062	12	4E	UMAE HE 71 Torreón	0509161C2153	HESP	71	Torreón	60.01.1058	Catéter de anatomosis reacional del tejido transluminal percutaneo, de pulsiones agudas y	1	1	0	0	1	1
1063	12	4E	UMAE HE 71 Torreón	0509161C2153	HESP	71	Torreón	60.01.1067	Catéter de soporte periférico para cruce de lesiones crónicas 0.018 0.014 a 0.035	1	1	0	0	1	1
1064	12	4E	UMAE HE 71 Torreón	0509161C2153	HESP	71	Torreón	60.01.802	Adicional de extensión llaves para endoprótesis.	1	1	0	0	1	1
1065	12	4E	UMAE HE 71 Torreón	0509161C2153	HESP	71	Torreón	60.01.805	Balón coronario con medicamento (paclitaxel o sirolimus) diversas medidas de 2.0 a 4.0 mm	1	1	0	0	1	1
1066	12	4E	UMAE HE 71 Torreón	0509161C2153	HESP	71	Torreón	60.01.807	Balón coronario con esteroides, indicado para reestenosis o lesiones calcificadas. Diámetro	1	1	0	0	1	1
1067	12	4E	UMAE HE 71 Torreón	0509161C2153	HESP	71	Torreón	60.01.809	Balón de doble pulsación de 30, 40 a 50 cc.	1	1	0	0	1	1
1068	12	4E	UMAE HE 71 Torreón	0509161C2153	HESP	71	Torreón	60.01.810	Balón neurológico para remodelamiento o prueba de oclusión intracraneal.	1	1	0	0	1	1
1069	12	4E	UMAE HE 71 Torreón	0509161C2153	HESP	71	Torreón	60.01.811	Balón de doble lumen para remodelamiento con lumen independiente para la guía para neuro	1	1	0	0	1	1
1070	12	4E	UMAE HE 71 Torreón	0509161C2153	HESP	71	Torreón	60.01.814	Balón periférico tipo pedilico compatible con puerto guía 0.014", longitud de hasta 220 mm	1	1	0	0	1	1
1071	12	4E	UMAE HE 71 Torreón	0509161C2153	HESP	71	Torreón	60.01.815	Balón periférico pedilico diferentes medidas.	1	1	0	0	1	1
1072	12	4E	UMAE HE 71 Torreón	0509161C2153	HESP	71	Torreón	60.01.816	Balones de angioplastia coronaria de alta presión No complaciente.	1	1	0	0	1	1
1073	12	4E	UMAE HE 71 Torreón	0509161C2153	HESP	71	Torreón	60.01.817	Balones periféricos en diversos diámetros y longitud de 12 o 25 mm a 10mm de diámetro y 2	1	1	0	0	1	1
1074	12	4E	UMAE HE 71 Torreón	0509161C2153	HESP	71	Torreón	60.01.818	Banda de compresión radial.	1	1	0	0	1	1
1075	12	4E	UMAE HE 71 Torreón	0509161C2153	HESP	71	Torreón	60.01.819	Bolsa estéril para tubo de fluoroscopia.	1	1	0	0	1	1
1076	12	4E	UMAE HE 71 Torreón	0509161C2153	HESP	71	Torreón	60.01.820	Cables conectores de electrofisiología (de alta densidad en un solo catéter).	1	1	0	0	1	1
1077	12	4E	UMAE HE 71 Torreón	0509161C2153	HESP	71	Torreón	60.01.821	Cables conectores para catéter de electrofisiología.	1	1	0	0	1	1
1078	12	4E	UMAE HE 71 Torreón	0509161C2153	HESP	71	Torreón	60.01.822	Camisas (envoltorios) diversos cursos de 6 a 8.5 Fr. Diversas longitudes	1	1	0	0	1	1
1079	12	4E	UMAE HE 71 Torreón	0509161C2153	HESP	71	Torreón	60.01.823	Catéter balón periférico no complaciente o alta presión de 15 mm a 4 de mm de diámetro	1	1	0	0	1	1
1080	12	4E	UMAE HE 71 Torreón	0509161C2153	HESP	71	Torreón	60.01.824	Catéter balón periférico no complaciente o alta presión de 3mm a 12 mm de diámetro para	1	1	0	0	1	1
1081	12	4E	UMAE HE 71 Torreón	0509161C2153	HESP	71	Torreón	60.01.825	Catéter con lazo y/o canasilla de diversas medidas para extracción de cuerpo extraño.	1	1	0	0	1	1
1082	12	4E	UMAE HE 71 Torreón	0509161C2153	HESP	71	Torreón	60.01.826	Catéter de ablación 7fr punta de 8 mm curvas pequeña a grande, O Catéter de ablación 7fr	1	1	0	0	1	1
1083	12	4E	UMAE HE 71 Torreón	0509161C2153	HESP	71	Torreón	60.01.827	Catéter de ablación 7 a 8 fr punta irrigada curva pequeña a grande.	1	1	0	0	1	1
1084	12	4E	UMAE HE 71 Torreón	0509161C2153	HESP	71	Torreón	60.01.828	Catéter de ablación irrigada convencional.	1	1	0	0	1	1
1085	12	4E	UMAE HE 71 Torreón	0509161C2153	HESP	71	Torreón	60.01.832	Catéter de mapeo de alta densidad, compatible el navegador ofertado y con cable conector	1	1	0	0	1	1
1086	12	4E	UMAE HE 71 Torreón	0509161C2153	HESP	71	Torreón	60.01.835	Catéter diagnóstico para la curva pigtail o multipropósito o catéter para angiografía y arteri	1	1	0	0	1	1
1087	12	4E	UMAE HE 71 Torreón	0509161C2153	HESP	71	Torreón	60.01.836	Catéter guía tallonado o semihidrofílico o hidrofílico 5, 6, 6 7 u 8 fr.	1	1	0	0	1	1
1088	12	4E	UMAE HE 71 Torreón	0509161C2153	HESP	71	Torreón	60.01.837	Catéter guía multipropósito 5, 6, 7 y 8 Fr.	1	1	0	0	1	1
1089	12	4E	UMAE HE 71 Torreón	0509161C2153	HESP	71	Torreón	60.01.838	Catéter guía renal.	1	1	0	0	1	1
1090	12	4E	UMAE HE 71 Torreón	0509161C2153	HESP	71	Torreón	60.01.839	Catéter para adquisición de imágenes en OCT, intravascular ó Cateter de Ultrasonido intrac	1	1	0	0	1	1
1091	12	4E	UMAE HE 71 Torreón	0509161C2153	HESP	71	Torreón	60.01.840	Catéter para dilatación de arteria coronaria, con globo de alta presión, de 1.20 a 4.0 mm de d	1	1	0	0	1	1
1092	12	4E	UMAE HE 71 Torreón	0509161C2153	HESP	71	Torreón	60.01.841	Catéter para seno coronario de 5 a 9 Fr.	1	1	0	0	1	1
1093	12	4E	UMAE HE 71 Torreón	0509161C2153	HESP	71	Torreón	60.01.842	Catéter para septostomía auricular con navaja de 1 a 2 cm y longitud de 66 a 110 cm, calibre	1	1	0	0	1	1
1094	12	4E	UMAE HE 71 Torreón	0509161C2153	HESP	71	Torreón	60.01.845	Catéter para ultrasonido intracoronario.	1	1	0	0	1	1
1095	12	4E	UMAE HE 71 Torreón	0509161C2153	HESP	71	Torreón	60.01.847	Catéter tipo Berman para angiografía de 4 y 5 Fr.	1	1	0	0	1	1
1096	12	4E	UMAE HE 71 Torreón	0509161C2153	HESP	71	Torreón	60.01.848	Catéteres diagnostico convencional distintas de 4 a 8 Fr, V hasta 110 cms. de longitud.	1	1	0	0	1	1
1097	12	4E	UMAE HE 71 Torreón	0509161C2153	HESP	71	Torreón	60.01.849	Catéteres diagnósticos para electrofisiología tetra polar. de 5 a 9 fr.	1	1	0	0	1	1
1098	12	4E	UMAE HE 71 Torreón	0509161C2153	HESP	71	Torreón	60.01.850	Catéteres diagnósticos para electrofisiología decapolar en 5 ó 7 fr. (seno coronario).	1	1	0	0	1	1
1099	12	4E	UMAE HE 71 Torreón	0509161C2153	HESP	71	Torreón	60.01.851	Catéteres diagnósticos para electrofisiología hexapolar en 5 a 7 fr.	1	1	0	0	1	1
1100	12	4E	UMAE HE 71 Torreón	0509161C2153	HESP	71	Torreón	60.01.856	Coils diversas morfologías y medidas, sistema liberación controlada o removible 0.018"	1	1	0	0	1	1
1101	12	4E	UMAE HE 71 Torreón	0509161C2153	HESP	71	Torreón	60.01.857	Coils o espirales de liberación no controlada o "empujables" de diversa variedad de formas es	1	1	0	0	1	1
1102	12	4E	UMAE HE 71 Torreón	0509161C2153	HESP	71	Torreón	60.01.858	Coils neurovasculares diversas morfologías: sistema 0.010" a 0.0108" ó 0.0115" ó 0.0128" ó 0.01	1	1	0	0	1	1
1103	12	4E	UMAE HE 71 Torreón	0509161C2153	HESP	71	Torreón	60.01.859	Colchón térmico para paciente neonato, lactante y pediátrico. (No requiere referenciación).	1	1	0	0	1	1
1104	12	4E	UMAE HE 71 Torreón	0509161C2153	HESP	71	Torreón	60.01.861	Consumibles para electrocoagulación, electrodo neutro con dos áreas de contacto y lápiz d	1	1	0	0	1	1
1105	12	4E	UMAE HE 71 Torreón	0509161C2153	HESP	71	Torreón	60.01.862	Contracatéter manual estéril para sistema de inyección de solución salina y medio de contras	1	1	0	0	1	1
1106	12	4E	UMAE HE 71 Torreón	0509161C2153	HESP	71	Torreón	60.01.863	Cuerda guía 0.018 ó 0.014" punta recta con alto gramaje.	1	1	0	0	1	1
1107	12	4E	UMAE HE 71 Torreón	0509161C2153	HESP	71	Torreón	60.01.864	Cuerda guía especial para implante de válvula aortica de alto soporte de diámetro de 0.035"	1	1	0	0	1	1
1108	12	4E	UMAE HE 71 Torreón	0509161C2153	HESP	71	Torreón	60.01.865	Cuerda guía con recubrimiento de politetrafluoretileno, con punta en 3° de 3 mm en la cu	1	1	0	0	1	1
1109	12	4E	UMAE HE 71 Torreón	0509161C2153	HESP	71	Torreón	60.01.867	Cuerda o guía vascular de 0.018" con alma de nitinol, punta suave y longitud proximal de 60	1	1	0	0	1	1
1110	12	4E	UMAE HE 71 Torreón	0509161C2153	HESP	71	Torreón	60.01.868	Cuerdas guía para angioplastia coronaria, con punta recta flexible, rígido alto gramaje 5 a 14	1	1	0	0	1	1
1111	12	4E	UMAE HE 71 Torreón	0509161C2153	HESP	71	Torreón	60.01.869	Dispositivo de trombectomía percutánea farmaco o hidromecanico (recolital con expiración	1	1	0	0	1	1
1112	12	4E	UMAE HE 71 Torreón	0509161C2153	HESP	71	Torreón	60.01.871	Dispositivo hemostático para cierre vascular a base de colágeno o ácido poliglicólico o cierre	1	1	0	0	1	1
1113	12	4E	UMAE HE 71 Torreón	0509161C2153	HESP	71	Torreón	60.01.874	Desviar de flujo para aneurismas intracraneales de diversos tamaños en calibre y longitud	1	1	0	0	1	1
1114	12	4E	UMAE HE 71 Torreón	0509161C2153	HESP	71	Torreón	60.01.875	Ecorresistencias o ecocontrastes, sustancia que se inyecta durante una ecocardiografía realiz	1	1	0	0	1	1
1115	12	4E	UMAE HE 71 Torreón	0509161C2153	HESP	71	Torreón	60.01.876	Electrodo marcapaso con globo distal.	1	1	0	0	1	1
				0509161C2153	HESP	71	Torreón	60.01.877	Electrodo para marcapaso temporal bipolar.	1	1	0	0	1	1

ANEXOS
DIVISIÓN DE CONTRATOS

GOBIERNO DE MÉXICO

ANEXO TI REQUERIMIENTO DEL SERVICIO MÉDICO INTEGRAL PARA HEMODINAMIA Y RADIOLOGÍA INTERVENCIONISTA

1115	12	4E	UMAE HE 71 Torreon	0509161C2153	HESP	71	Torreon	60.01.678	Endoprótesis para aneurisma aorta torácica con sus accesorios para la colocación. Diversas	1	1	0	0	1	1
1117	12	4E	UMAE HE 71 Torreon	0509161C2153	HESP	71	Torreon	60.01.679	Endoprótesis torácica segmento diversas medidas (para extensión en caso de requerirse) si	1	1	0	0	1	1
1118	12	4E	UMAE HE 71 Torreon	0509161C2153	HESP	71	Torreon	60.01.861	Extensión coaxial de catéter guía coronario de rápido intercambio de 5, 5.5, 6, 7 y 8Fr o de 6	1	1	0	0	1	1
1119	12	4E	UMAE HE 71 Torreon	0509161C2153	HESP	71	Torreon	60.01.883	Extensión de presión de 15cm o extensión de presión de 15 o 25cm.	1	1	0	0	1	1
1120	12	4E	UMAE HE 71 Torreon	0509161C2153	HESP	71	Torreon	60.01.884	Extensión, "Cuff o Manguito, que funciona como extensión proximal de endoprótesis aortica	1	1	0	0	1	1
1121	12	4E	UMAE HE 71 Torreon	0509161C2153	HESP	71	Torreon	60.01.885	Extractor de trombos intracoronario.	1	1	0	0	1	1
1122	12	4E	UMAE HE 71 Torreon	0509161C2153	HESP	71	Torreon	60.01.886	Extractor manual de trombos pulmonares 5 Fr a 8Fr de 150cm de longitud.	1	1	0	0	1	1
1123	12	4E	UMAE HE 71 Torreon	0509161C2153	HESP	71	Torreon	60.01.887	Sistema de protección distal (tipo filtro 3-7 mm) o Sistema de protección distal (tipo filtro 3.5	1	1	0	0	1	1
1124	12	4E	UMAE HE 71 Torreon	0509161C2153	HESP	71	Torreon	60.01.889	Frasco con embolizante adhesivo 3- butil cianoacrilato uso endovascular o FRASCO EMBOLI	1	1	0	0	1	1
1125	12	4E	UMAE HE 71 Torreon	0509161C2153	HESP	71	Torreon	60.01.890	Frasco de embolizante graso a base de Lipiodol.	1	1	0	0	1	1
1126	12	4E	UMAE HE 71 Torreon	0509161C2153	HESP	71	Torreon	60.01.891	Frasco de microparticulas embolizantes viales de diferentes calibres en micras (200 a 1000n	1	1	0	0	1	1
1127	12	4E	UMAE HE 71 Torreon	0509161C2153	HESP	71	Torreon	60.01.893	Guía de alto soporte.	1	1	0	0	1	1
1128	12	4E	UMAE HE 71 Torreon	0509161C2153	HESP	71	Torreon	60.01.894	Guía de presión. Floppy de .014 por 185 o 190cm de longitud o micio catéter con punta de M	1	1	0	0	1	1
1129	12	4E	UMAE HE 71 Torreon	0509161C2153	HESP	71	Torreon	60.01.897	Introductor 18 fr.	1	1	0	0	1	1
1130	12	4E	UMAE HE 71 Torreon	0509161C2153	HESP	71	Torreon	60.01.898	Introductor de catéter arterial o venoso con aguja metálica. Por técnica percutánea, longitud	1	1	0	0	1	1
1131	12	4E	UMAE HE 71 Torreon	0509161C2153	HESP	71	Torreon	60.01.899	Introductor de catéter arterial o venoso femoral, por técnica percutánea pediátrica. 4, 5 y 6 F	1	1	0	0	1	1
1132	12	4E	UMAE HE 71 Torreon	0509161C2153	HESP	71	Torreon	60.01.900	Introductor de catéter arterial o venoso femoral, por técnica percutánea, 4, 5, 6, 7, 8 French.	1	1	0	0	1	1
1133	12	4E	UMAE HE 71 Torreon	0509161C2153	HESP	71	Torreon	60.01.901	Introductores de catéter arterial por técnica radial con recubrimiento opcional hidrofílico, te	1	1	0	0	1	1
1134	12	4E	UMAE HE 71 Torreon	0509161C2153	HESP	71	Torreon	60.01.902	Introductor Guía Largo para acceso femoral y distal arterial de 90 o 100 cms. 7 u 8 Fr.	1	1	0	0	1	1
1135	12	4E	UMAE HE 71 Torreon	0509161C2153	HESP	71	Torreon	60.01.903	Introductor largo deflectable 8 y 8.5 fr. interno, diversas curvas, 65 a 71 cm.	1	1	0	0	1	1
1136	12	4E	UMAE HE 71 Torreon	0509161C2153	HESP	71	Torreon	60.01.906	Introductor pediátrico 4 y 5 fr.	1	1	0	0	1	1
1137	12	4E	UMAE HE 71 Torreon	0509161C2153	HESP	71	Torreon	60.01.907	Introductor de catéter arterial o venoso. Por técnica percutánea, longitud opcional de 10 ó 1	1	1	0	0	1	1
1138	12	4E	UMAE HE 71 Torreon	0509161C2153	HESP	71	Torreon	60.01.908	Jeringa para angiocardiografía, de 100 ó 150 ml de capacidad o Jeringa para angiocardiogra	1	1	0	0	1	1
1139	12	4E	UMAE HE 71 Torreon	0509161C2153	HESP	71	Torreon	60.01.909	Jeringa para sistema de inyección de medio de contraste por flujo variable.	1	1	0	0	1	1
1140	12	4E	UMAE HE 71 Torreon	0509161C2153	HESP	71	Torreon	60.01.910	Jeringas de plástico para inflar el globo del catéter de dilatación de arterias coronarias par	1	1	0	0	1	1
1141	12	4E	UMAE HE 71 Torreon	0509161C2153	HESP	71	Torreon	60.01.911	Kit de Catéter Swan Ganz incluye introductor y catéter para medición de presión por termo	1	1	0	0	1	1
1142	12	4E	UMAE HE 71 Torreon	0509161C2153	HESP	71	Torreon	60.01.913	Kit para administracion de solución salina y medio de contraste por flujo variable; incluye 1	1	1	0	0	1	1
1143	12	4E	UMAE HE 71 Torreon	0509161C2153	HESP	71	Torreon	60.01.915	Liquido embolico a base de alcohol etilvinilico evoh como polimero embolizante, dimetilsulf	1	1	0	0	1	1
1144	12	4E	UMAE HE 71 Torreon	0509161C2153	HESP	71	Torreon	60.01.912	Mangueta para irrigación para catéter de ablación.	1	1	0	0	1	1
1145	12	4E	UMAE HE 71 Torreon	0509161C2153	HESP	71	Torreon	60.01.918	Manifold angiográfico de tres vías.	1	1	0	0	1	1
1146	12	4E	UMAE HE 71 Torreon	0509161C2153	HESP	71	Torreon	60.01.920	Mantas para calentamiento pre, per y trans operatorio (diferentes diseños y tamaños, o de ac	1	1	0	0	1	1
1147	12	4E	UMAE HE 71 Torreon	0509161C2153	HESP	71	Torreon	60.01.921	Medio de contraste hidrosoluble no iónico en concentración de 300 a 370 mg/ml, joversol, i	1	1	0	0	1	1
1148	12	4E	UMAE HE 71 Torreon	0509161C2153	HESP	71	Torreon	60.01.922	Micro cateter con cuerpo enmallado de acero inoxidable de punta desprendible.	1	1	0	0	1	1
1149	12	4E	UMAE HE 71 Torreon	0509161C2153	HESP	71	Torreon	60.01.923	Micro catéter coronario para oclusiones cronicas.	1	1	0	0	1	1
1150	12	4E	UMAE HE 71 Torreon	0509161C2153	HESP	71	Torreon	60.01.924	Micro cateteres convencionales preformados 2.7 ó 2.8 Fr.	1	1	0	0	1	1
1151	12	4E	UMAE HE 71 Torreon	0509161C2153	HESP	71	Torreon	60.01.925	Microcatetor coronario para oclusiones totales crónicas y angioplastia compleja con recubri	1	1	0	0	1	1
1152	12	4E	UMAE HE 71 Torreon	0509161C2153	HESP	71	Torreon	60.01.926	Microcatéteres de infusión para espirales (coils) para embolización endovascular intracraneal	1	1	0	0	1	1
1153	12	4E	UMAE HE 71 Torreon	0509161C2153	HESP	71	Torreon	60.01.927	Microcatéteres flujo dependiente de 1.2 Fr, 1.5 Fr, 1.8 Fr, 2.1Fr., compatibles con dimetilsulfóxi	1	1	0	0	1	1
1154	12	4E	UMAE HE 71 Torreon	0509161C2153	HESP	71	Torreon	60.01.930	Microcatéteres para infusión de líquido embolizante compatibles con dimetil sulfoxido (DMS	1	1	0	0	1	1
1155	12	4E	UMAE HE 71 Torreon	0509161C2153	HESP	71	Torreon	60.01.931	Micro guia de 0.014", longitudes de 150 ó 180 ó 182 ó 300 cm con recubrimiento hidrofílico di	1	1	0	0	1	1
1156	12	4E	UMAE HE 71 Torreon	0509161C2153	HESP	71	Torreon	60.01.933	Microguías 0.007" a 0.008" a 0.014" llevar medidas intermedias, cortas de 150 cm o microgu	1	1	0	0	1	1
1157	12	4E	UMAE HE 71 Torreon	0509161C2153	HESP	71	Torreon	60.01.934	Micro guías hidrofílicas, diámetro 0.038" longitud 150 a 300 cms. diferentes características d	1	1	0	0	1	1
1158	12	4E	UMAE HE 71 Torreon	0509161C2153	HESP	71	Torreon	60.01.935	Micro guías hidrofílicas, diámetro 0.010" longitud 150 a 300 cms. diferentes características de	1	1	0	0	1	1
1159	12	4E	UMAE HE 71 Torreon	0509161C2153	HESP	71	Torreon	60.01.938	Micro guías hidrofílicas, diámetro 0.018" longitud 150 a 300 cms, diferentes características de	1	1	0	0	1	1
1160	12	4E	UMAE HE 71 Torreon	0509161C2153	HESP	71	Torreon	60.01.947	Paquete universal de ropa.	1	1	0	0	1	1
1161	12	4E	UMAE HE 71 Torreon	0509161C2153	HESP	71	Torreon	60.01.943	Pig tail centimetrado 5 Fr.	1	1	0	0	1	1
1162	12	4E	UMAE HE 71 Torreon	0509161C2153	HESP	71	Torreon	60.01.944	Prótesis endovascular coronaria (stent medicado) con recubrimiento de everolimus en plati	1	1	0	0	1	1
1163	12	4E	UMAE HE 71 Torreon	0509161C2153	HESP	71	Torreon	60.01.945	Prótesis endovascular coronaria (stent medicado) con recubrimiento de everolimus en platí	1	1	0	0	1	1
1164	12	4E	UMAE HE 71 Torreon	0509161C2153	HESP	71	Torreon	60.01.947	Prótesis vascular intracraneal o Microstent para aneurisma vascular de diversos diámetros y	1	1	0	0	1	1
1165	12	4E	UMAE HE 71 Torreon	0509161C2153	HESP	71	Torreon	60.01.948	Retador de cuerda guía para angioplastia coronaria de 0.014" de diámetro. Tipo pin-vice. De	1	1	0	0	1	1
1166	12	4E	UMAE HE 71 Torreon	0509161C2153	HESP	71	Torreon	60.01.949	Set de micro punción.	1	1	0	0	1	1
1167	12	4E	UMAE HE 71 Torreon	0509161C2153	HESP	71	Torreon	60.01.950	Sistema liberador para coils, o Sistema liberador para coils fibrados de liberación controlada	1	1	0	0	1	1
1168	12	4E	UMAE HE 71 Torreon	0509161C2153	HESP	71	Torreon	60.01.951	Sistema de aspiración de trombo con bomba eléctrica de vacío para procedimientos periféri	1	1	0	0	1	1
1169	12	4E	UMAE HE 71 Torreon	0509161C2153	HESP	71	Torreon	60.01.953	Sistema de protección distal (tipo filtro 3-7 mm) o protección proximal 8 a 9 fr. (tipo oclusor	1	1	0	0	1	1
1170	12	4E	UMAE HE 71 Torreon	0509161C2153	HESP	71	Torreon	60.01.954	Sistema de recuperación de cuerpos extraños de 4mm a 12 mm incluir medidas intermedias	1	1	0	0	1	1
1171	12	4E	UMAE HE 71 Torreon	0509161C2153	HESP	71	Torreon	60.01.955	Sistema introductor largo o valva de acceso vascular.	1	1	0	0	1	1
1172	12	4E	UMAE HE 71 Torreon	0509161C2153	HESP	71	Torreon	60.01.957	Stent periférico autoexpandible cubierto con PTFE o ePTFE o Stent premontado en balon cu	1	1	0	0	1	1
1173	12	4E	UMAE HE 71 Torreon	0509161C2153	HESP	71	Torreon	60.01.958	Stent carotídeo auto expandible diversos diámetros y longitudes.	1	1	0	0	1	1
1174	12	4E	UMAE HE 71 Torreon	0509161C2153	HESP	71	Torreon	60.01.959	Stent periférico autoexpandible cubierto con ptfe o ePTFE o stent premontado en balon cut	1	1	0	0	1	1
1175	12	4E	UMAE HE 71 Torreon	0509161C2153	HESP	71	Torreon	60.01.961	Stent diferentes diámetros y longitudes; auto expandible, de nitinol y marcas de tantalio, co	1	1	0	0	1	1
1176	12	4E	UMAE HE 71 Torreon	0509161C2153	HESP	71	Torreon	60.01.962	Stent no medicado diferentes diámetros y medidas.	1	1	0	0	1	1
1178	12	4E	UMAE HE 71 Torreon	0509161C2153	HESP	71	Torreon	60.01.964	Stent carotideo auto expandible diversos diámetros y longitudese con aleación de Nitinol	1	1	0	0	1	1
1177	12	4E	UMAE HE 71 Torreon	0509161C2153	HESP	71	Torreon	60.01.965	Stents periféricos, desmontado. Para expandir entre 8 Y 12 mm y 14 a 25mm de diámetro y	1	1	0	0	1	1
1179	12	4E	UMAE HE 71 Torreon	0509161C2153	HESP	71	Torreon	60.01.967	Stent periférico renal rapido intercambio compatible con sistema 0.014 y/o 0.018 premontad	1	1	0	0	1	1
1180	12	4E	UMAE HE 71 Torreon	0509161C2153	HESP	71	Torreon	60.01.969	Transductor de presión compatible con el poligrafo.	1	1	0	0	1	1
1181	12	4E	UMAE HE 71 Torreon	0509161C2153	HESP	71	Torreon	60.01.970	Tubo para muestra de sangre para medición de tiempo de coagulación activada o analizado	1	1	0	0	1	1
1182	12	4E	UMAE HE 71 Torreon	0509161C2153	HESP	71	Torreon	60.01.972	Vial de micro esferas embolizantes (opcional, hydrogel o recubrimiento de Polyzene-F) o m	1	1	0	0	1	1
1183	12	4E	UMAE HE 71 Torreon	0509161C2153	HESP	71	Torreon	60.01.976	Catéter para angiografía y arteriografía por técnica percutánea. De polietileno o teflón, alta	1	1	0	0	1	1
1184	12	4E	UMAE HE 71 Torreon	0509161C2153	HESP	71	Torreon	60.01.977	Catéter para cateterización percutánea del 4 a 6 fr., longitud 65 a 110 cm. Tipo MPA, Pigtail,	1	1	0	0	1	1
1185	12	4E	UMAE HE 71 Torreon	0509161C2153	HESP	71	Torreon	60.01.978	Catéter para dilatación de arteria coronaria, con globo semicomplaciente, desde 1.00 hasta	1	1	0	0	1	1

1186	12	4E	UMAE HE 71 Torreon	0509161C2153	HESP	71	Torreón	60.01975	Catéteres guía tipo Judkins, para coronaria derecha e izquierda con punta suave, ase de 3.5,	1	1	0	0	1	1
1187	12	4E	UMAE HE 71 Torreón	0509161C2153	HESP	71	Torreón	60.01980	Catéteres multipropósito punta al, a2, b1 y b2 estéril y desechable. Longitud 100 cm calibre, 5	1	1	0	0	1	1
1188	12	4E	UMAE HE 71 Torreón	0509161C2153	HESP	71	Torreón	60.01981	Catéteres para cateterización de arteria coronaria derecha con técnica percutánea, ase de 5	1	1	0	0	1	1
1189	12	4E	UMAE HE 71 Torreón	0509161C2153	HESP	71	Torreón	60.01982	Catéteres para cateterización de arteria coronaria izquierda con técnica percutánea, ase 5 ó	1	1	0	0	1	1
1190	12	4E	UMAE HE 71 Torreón	0509161C2153	HESP	71	Torreon	60.01983	Cuerdas guía para angioplastia coronaria, con punta recta flexible, intermedia, rígida o doble	1	1	0	0	1	1
1191	12	4E	UMAE HE 71 Torreón	0509161C2153	HESP	71	Torreon	60.01984	Cuña hidrofílica de 0.035 a 0.038 longitud de 150 a 260 punta angulada o recta de acuerdo a	1	1	0	0	1	1
1192	12	4E	UMAE HE 71 Torreón	0509161C2153	HESP	71	Torreon	60.01985	Cuerdas guía para angioplastia coronaria, con punta recta flexible, intermedia y rígida, con	1	1	0	0	1	1
1193	13	4F	UMAE HE CMN Puebla	2201011C2153	HESP	S/N	Heróica Puebla d	60.01.1000	Catéter para cerclaje, incluye guía ecogénica.	1	1	0	0	1	1
1194	13	4F	UMAE HE CMN Puebla	2201011C2153	HESP	S/N	Heróica Puebla d	60.01.1010	Kit de biopsia transyugular.	1	1	0	0	1	1
1195	13	4F	UMAE HE CMN Puebla	2201011C2153	HESP	S/N	Heróica Puebla d	60.01.1018	Stent retrable para trombectomía mecánica.	1	1	0	0	1	1
1196	13	4F	UMAE HE CMN Puebla	2201011C2153	HESP	S/N	Heróica Puebla d	60.01.1022	Catéter guía cerebral con balón de oclusión en la punta.	1	1	0	0	1	1
1197	13	4F	UMAE HE CMN Puebla	2201011C2153	HESP	S/N	Heróica Puebla d	60.01.1024	Stent periférico, indicación venosa, diversos diámetros y longitudes.	1	1	0	0	1	1
1198	13	4F	UMAE HE CMN Puebla	2201011C2153	HESP	S/N	Heróica Puebla d	60.01.1048	Stent retrable para trombectomía mecánica cerebral.	1	1	0	0	1	1
1199	13	4F	UMAE HE CMN Puebla	2201011C2153	HESP	S/N	Heróica Puebla d	60.01.1050	Catéter angiográfico tipo Kimberton 5Fr	1	1	0	0	1	1
1200	13	4F	UMAE HE CMN Puebla	2201011C2153	HESP	S/N	Heróica Puebla d	60.01.1051	Catéter angiográfico tipo Shepherd Hook 5Fr.	1	1	0	0	1	1
1201	13	4F	UMAE HE CMN Puebla	2201011C2153	HESP	S/N	Heróica Puebla d	60.01.1052	Líquido embólico a base de alcohol etilénico vinílico como polímero precipitante, dimetilsulfó	1	1	0	0	1	1
1202	13	4F	UMAE HE CMN Puebla	2201011C2153	HESP	S/N	Heróica Puebla d	60.01.1060	Stents periféricos, montado y desmontado. Para expandir entre 8 y 12 mm y 14 a 25mm de	1	1	0	0	1	1
1203	13	4F	UMAE HE CMN Puebla	2201011C2153	HESP	S/N	Heróica Puebla d	60.01.1065	Catéter de arteriografía torácica periférico transluminal percutáneo, de oclusiones agudas y	1	1	0	0	1	1
1204	13	4F	UMAE HE CMN Puebla	2201011C2153	HESP	S/N	Heróica Puebla d	60.01.1067	Catéter de soporte periférico para cruce de lesiones crónicas 0.018 0.0 0.014 a 0.035"	1	1	0	0	1	1
1205	13	4F	UMAE HE CMN Puebla	2201011C2153	HESP	S/N	Heróica Puebla d	60.01.1002	Aditional de extensión ideal para endoprótesis	1	1	0	0	1	1
1206	13	4F	UMAE HE CMN Puebla	2201011C2153	HESP	S/N	Heróica Puebla d	60.01.1005	Balón coronario con medicamento (paclitaxel o sirolimus) diversas medidas de 2.0 a 4.0 mm	1	1	0	0	1	1
1207	13	4F	UMAE HE CMN Puebla	2201011C2153	HESP	S/N	Heróica Puebla d	60.01.1007	Balón coronario semicomplaciente, indicado para reestenosis y lesiones calcificadas. Diámetro	1	1	0	0	1	1
1208	13	4F	UMAE HE CMN Puebla	2201011C2153	HESP	S/N	Heróica Puebla d	60.01.1009	Balón de contra pulsación de 30, 40 o 50 cc.	1	1	0	0	1	1
1209	13	4F	UMAE HE CMN Puebla	2201011C2153	HESP	S/N	Heróica Puebla d	60.01.1010	Balón neurológico para remodelaje o prótesis de oclusión intracraneal.	1	1	0	0	1	1
1210	13	4F	UMAE HE CMN Puebla	2201011C2153	HESP	S/N	Heróica Puebla d	60.01.1013	Balón de doble lumen para remodelaje con lumen independiente para la guía para neuro	1	1	0	0	1	1
1211	13	4F	UMAE HE CMN Puebla	2201011C2153	HESP	S/N	Heróica Puebla d	60.01.1014	Balón periférico infra poplíteo compatible con cuerda guía 0.014" longitud de hasta 220 mm	1	1	0	0	1	1
1212	13	4F	UMAE HE CMN Puebla	2201011C2153	HESP	S/N	Heróica Puebla d	60.01.1016	Balones de angioplastia coronaria de alta presión (no complaciente.	1	1	0	0	1	1
1213	13	4F	UMAE HE CMN Puebla	2201011C2153	HESP	S/N	Heróica Puebla d	60.01.1017	Balones periféricos en diversos diámetros y longitud es (2.5 2.5 mm a 10mm de diámetro y 2	1	1	0	0	1	1
1214	13	4F	UMAE HE CMN Puebla	2201011C2153	HESP	S/N	Heróica Puebla d	60.01.1018	Banda de compresión radial.	1	1	0	0	1	1
1215	13	4F	UMAE HE CMN Puebla	2201011C2153	HESP	S/N	Heróica Puebla d	60.01.1019	Bolsa estéril para tubo de fluoroscopia	1	1	0	0	1	1
1216	13	4F	UMAE HE CMN Puebla	2201011C2153	HESP	S/N	Heróica Puebla d	60.01.1022	Camisas transeptales diversas curvas de 6 a 8.5 Fr. Diversas longitudes	1	1	0	0	1	1
1217	13	4F	UMAE HE CMN Puebla	2201011C2153	HESP	S/N	Heróica Puebla d	60.01.1023	Catéter balón periférico no complaciente a alta presión de 3.5 mm a 4 a 8 mm de diámetro	1	1	0	0	1	1
1218	13	4F	UMAE HE CMN Puebla	2201011C2153	HESP	S/N	Heróica Puebla d	60.01.1024	Catéter balón periférico no complaciente a alta presión de 3mm a 12 mm de diámetro para	1	1	0	0	1	1
1219	13	4F	UMAE HE CMN Puebla	2201011C2153	HESP	S/N	Heróica Puebla d	60.01.1025	Catéter con lazo y/o canastilla de diversas medidas para extracción de cuerpo extraño.	1	1	0	0	1	1
1220	13	4F	UMAE HE CMN Puebla	2201011C2153	HESP	S/N	Heróica Puebla d	60.01.1035	Catéter diagnóstico para la curva pigtail o multi propósito o catéter para angiografía y arteri	1	1	0	0	1	1
1221	13	4F	UMAE HE CMN Puebla	2201011C2153	HESP	S/N	Heróica Puebla d	60.01.1036	Catéter guía tallonado o angiográfico o hidrofílico 5 o 6 o 7 u 8 Fr.	1	1	0	0	1	1
1222	13	4F	UMAE HE CMN Puebla	2201011C2153	HESP	S/N	Heróica Puebla d	60.01.1037	Catéter guía multipropósito 5, 6, 7 y 8 Fr.	1	1	0	0	1	1
1223	13	4F	UMAE HE CMN Puebla	2201011C2153	HESP	S/N	Heróica Puebla d	60.01.1038	Catéter guía renal.	1	1	0	0	1	1
1224	13	4F	UMAE HE CMN Puebla	2201011C2153	HESP	S/N	Heróica Puebla d	60.01.1039	Catéter para adquisición de imágenes en OCT, intravascular o Catéter de Ultrasonido intrav	1	1	0	0	1	1
1225	13	4F	UMAE HE CMN Puebla	2201011C2153	HESP	S/N	Heróica Puebla d	60.01.1040	Catéter para dilatación de arteria coronaria, con globo de alta presión, de 120 a 4.0 mm de d	1	1	0	0	1	1
1226	13	4F	UMAE HE CMN Puebla	2201011C2153	HESP	S/N	Heróica Puebla d	60.01.1045	Catéter para ultrasonido intracoronario.	1	1	0	0	1	1
1227	13	4F	UMAE HE CMN Puebla	2201011C2153	HESP	S/N	Heróica Puebla d	60.01.1047	Catéter tipo Berman para angiografía de 4 y 5 Fr.	1	1	0	0	1	1
1228	13	4F	UMAE HE CMN Puebla	2201011C2153	HESP	S/N	Heróica Puebla d	60.01.1049	Catéteres diagnóstico convencional distintas de 4 a 8 Fr. Y hasta 110 cms de longitud.	1	1	0	0	1	1
1229	13	4F	UMAE HE CMN Puebla	2201011C2153	HESP	S/N	Heróica Puebla d	60.01.1056	Colls elevadas morfologías y medidas, sistema liberación controlable o recepcionable 0.016"	1	1	0	0	1	1
1230	13	4F	UMAE HE CMN Puebla	2201011C2153	HESP	S/N	Heróica Puebla d	60.01.1057	Coils o espirales de liberación no controlable o "empujable" de diversa variedad de forma, ta	1	1	0	0	1	1
1231	13	4F	UMAE HE CMN Puebla	2201011C2153	HESP	S/N	Heróica Puebla d	60.01.1058	Coils neurovasculares diversas morfologías, abarca 0.010" a 0.0108" a 0.015", a 0.0125" a 0.0	1	1	0	0	1	1
1232	13	4F	UMAE HE CMN Puebla	2201011C2153	HESP	S/N	Heróica Puebla d	60.01.1059	Catéter térmico para paciente neonato, lactante y pediátrico. (no requiere referenciación)	1	1	0	0	1	1
1233	13	4F	UMAE HE CMN Puebla	2201011C2153	HESP	S/N	Heróica Puebla d	60.01.1062	Conconador manual estéril para sistema de inyección de solución salina y medio de contrast	1	1	0	0	1	1
1234	13	4F	UMAE HE CMN Puebla	2201011C2153	HESP	S/N	Heróica Puebla d	60.01.1063	Cuerda guía 0.018 ó 0.014" punta recta con alto gramaje.	1	1	0	0	1	1
1235	13	4F	UMAE HE CMN Puebla	2201011C2153	HESP	S/N	Heróica Puebla d	60.01.1064	Cuerda guía especial para implante de válvula aortica de alto soporte de diametro de 0.035"	1	1	0	0	1	1
1236	13	4F	UMAE HE CMN Puebla	2201011C2153	HESP	S/N	Heróica Puebla d	60.01.1065	Cuerda guía con recubrimiento de politetrafluoroetileno, con punta en "J" de 3 mm en la sun	1	1	0	0	1	1
1237	13	4F	UMAE HE CMN Puebla	2201011C2153	HESP	S/N	Heróica Puebla d	60.01.1067	Dilatad. o guía vascular de 0.018" con alma de nitinol, punta suave y longitud aproximada de 60	1	1	0	0	1	1
1238	13	4F	UMAE HE CMN Puebla	2201011C2153	HESP	S/N	Heróica Puebla d	60.01.1068	Cuerdas guía para angioplastia coronaria, con punta recta flexible, rígida alto gramaje 6 a 14	1	1	0	0	1	1
1239	13	4F	UMAE HE CMN Puebla	2201011C2153	HESP	S/N	Heróica Puebla d	60.01.1069	Dispositivo de trombectomía periférica farmaco e hidromecanica (cosmica) con aspiración.	1	1	0	0	1	1
1240	13	4F	UMAE HE CMN Puebla	2201011C2153	HESP	S/N	Heróica Puebla d	60.01.1071	Dispositivo hemostático para cierre vascular a base de colágeno o ácido poliglicólico o cierre	1	1	0	0	1	1
1241	13	4F	UMAE HE CMN Puebla	2201011C2153	HESP	S/N	Heróica Puebla d	60.01.1074	Extensor de flujo para aneurismas intracraneales de diversos tamaños cricalibre y longitudes	1	1	0	0	1	1
1242	13	4F	UMAE HE CMN Puebla	2201011C2153	HESP	S/N	Heróica Puebla d	60.01.1075	Ecorealzador, o eco comisión substancia que se inyecta durante una ecocardiografía realiza	1	1	0	0	1	1
1243	13	4F	UMAE HE CMN Puebla	2201011C2153	HESP	S/N	Heróica Puebla d	60.01.1076	Electrodo marcapaso con globo distal.	1	1	0	0	1	1
1244	13	4F	UMAE HE CMN Puebla	2201011C2153	HESP	S/N	Heróica Puebla d	60.01.1077	Electrodo para marcapaso temporal bipolar.	1	1	0	0	1	1
1245	13	4F	UMAE HE CMN Puebla	2201011C2153	HESP	S/N	Heróica Puebla d	60.01.1078	Endoprótesis para aneurisma aórtico torácico con sus accesorios para su colocación. Diversas	1	1	0	0	1	1
1246	13	4F	UMAE HE CMN Puebla	2201011C2153	HESP	S/N	Heróica Puebla d	60.01.1079	Endoprótesis torácica segmento diversas medidas (para extensión en caso de requerirse) si	1	1	0	0	1	1
1247	13	4F	UMAE HE CMN Puebla	2201011C2153	HESP	S/N	Heróica Puebla d	60.01.1081	Extensión coaxial de catéter guía convencional de rápido intercambio de 5, 5.5, 6, 7 y 8 Fr o de 5	1	1	0	0	1	1
1248	13	4F	UMAE HE CMN Puebla	2201011C2153	HESP	S/N	Heróica Puebla d	60.01.1083	Extensión de presión de 15cm o extensión de presión de 15o 25cm.	1	1	0	0	1	1
1249	13	4F	UMAE HE CMN Puebla	2201011C2153	HESP	S/N	Heróica Puebla d	60.01.1084	Extensión "Con o sangume que funciona como extensión proximal de endoprótesis aortica	1	1	0	0	1	1
1250	13	4F	UMAE HE CMN Puebla	2201011C2153	HESP	S/N	Heróica Puebla d	60.01.1085	Extractor de trombos intracoronario.	1	1	0	0	1	1
1251	13	4F	UMAE HE CMN Puebla	2201011C2153	HESP	S/N	Heróica Puebla d	60.01.1086	Extractor manual de trombos pulmonares 5 Fr a 8Fr de 150cm de longitud.	1	1	0	0	1	1
1252	13	4F	UMAE HE CMN Puebla	2201011C2153	HESP	S/N	Heróica Puebla d	60.01.1087	Sistema de protección distal tipo filtro 3-7 mm o Sistema de protección distal (tipo filtro 3.5	1	1	0	0	1	1
1253	13	4F	UMAE HE CMN Puebla	2201011C2153	HESP	S/N	Heróica Puebla d	60.01.1089	Frasco con embolizante adhesivo N-butil cianoacrilato uso endovascular o FRASCO EMBOLI	1	1	0	0	1	1
1254	13	4F	UMAE HE CMN Puebla	2201011C2153	HESP	S/N	Heróica Puebla d	60.01.1090	Frasco de embolizante graso a base de Lipiodol.	1	1	0	0	1	1
1255	13	4F	UMAE HE CMN Puebla	2201011C2153	HESP	S/N	Heróica Puebla d	60.01.1091	Frasco de micropartículas embolizantes viales de diferentes calibres en micras (200 a 1000	1	1	0	0	1	1

ANEXOS
DIVISIÓN DE CONTRATOS

ANEXO T1 REQUERIMIENTO DEL SERVICIO MÉDICO INTEGRAL PARA HEMODINÁMIA Y RADIOLOGÍA INTERVENCIONISTA

1256	13	4F	UMAE HE CMN Puebla	2201011C2153	HESP	S/N	Heróica Puebla d	60.01893	Guía de alto soporte.	1	1	0	0	1	1
1257	13	4F	UMAE HE CMN Puebla	2201011C2153	HESP	S/N	Heróica Puebla d	60.01894	Guía de presión Floppy de .014 por 185 o 190cm de longitud o micro catéter con punta de M	1	1	0	0	1	1
1258	13	4F	UMAE HE CMN Puebla	2201011C2153	HESP	S/N	Heróica Puebla d	60.01897	Introductor 15 fr.	1	1	0	0	1	1
1259	13	4F	UMAE HE CMN Puebla	2201011C2153	HESP	S/N	Heróica Puebla d	60.01898	Introductor de catéter arterial o venoso con alma metálica. Por técnica percutánea, longitud	1	1	0	0	1	1
1260	13	4F	UMAE HE CMN Puebla	2201011C2153	HESP	S/N	Heróica Puebla d	60.01899	Introductor de catéter arterial o venoso femoral, por técnica percutánea pediátrica, 4, 5 y 6 F	1	1	0	0	1	1
1261	13	4F	UMAE HE CMN Puebla	2201011C2153	HESP	S/N	Heróica Puebla d	60.01900	Introductor de catéter arterial o venoso femoral, por técnica percutánea, 4, 5, 6, 7, 8 French.	1	1	0	0	1	1
1262	13	4F	UMAE HE CMN Puebla	2201011C2153	HESP	S/N	Heróica Puebla d	60.01901	Introductoras de catéter arterial por técnica radial con recubrimiento opcional hidrofílico, te	1	1	0	0	1	1
1263	13	4F	UMAE HE CMN Puebla	2201011C2153	HESP	S/N	Heróica Puebla d	60.01902	Introductor Guía Largo para acceso femoral y distal arterial de 90 o 100 cms. 7 u 8 Fr.	1	1	0	0	1	1
1264	13	4F	UMAE HE CMN Puebla	2201011C2153	HESP	S/N	Heróica Puebla d	60.01903	Introductor largo deflectable 8 y 8.5 fr. interno, diversas curvas, 65 a 71 cm.	1	1	0	0	1	1
1265	13	4F	UMAE HE CMN Puebla	2201011C2153	HESP	S/N	Heróica Puebla d	60.01906	Introductor pediátrico 4 y 5 fr.	1	1	0	0	1	1
1266	13	4F	UMAE HE CMN Puebla	2201011C2153	HESP	S/N	Heróica Puebla d	60.01907	Introductor de catéter arterial o retroso. Por técnica percutánea, longitud opcional de 10 ó 1	1	1	0	0	1	1
1267	13	4F	UMAE HE CMN Puebla	2201011C2153	HESP	S/N	Heróica Puebla d	60.01908	Jeringa para angiocardiografía, de 100 a 150 ml de capacidad o Jeringa para angiocardiograf	1	1	0	0	1	1
1268	13	4F	UMAE HE CMN Puebla	2201011C2153	HESP	S/N	Heróica Puebla d	60.01909	Jeringa para sistema de inyección por medio de contraste por flujo variable.	1	1	0	0	1	1
1269	13	4F	UMAE HE CMN Puebla	2201011C2153	HESP	S/N	Heróica Puebla d	60.01910	Jeringa de plástico para insuflar el globo del catéter de dilatación de arterias coronarias par	1	1	0	0	1	1
1270	13	4F	UMAE HE CMN Puebla	2201011C2153	HESP	S/N	Heróica Puebla d	60.01911	Kit de Catéter Swan Ganz incluye: introductor y catéter para medición de presión por termo	1	1	0	0	1	1
1271	13	4F	UMAE HE CMN Puebla	2201011C2153	HESP	S/N	Heróica Puebla d	60.01912	Kit de pericardiocentesis. Incluye: 1 Aguja de 22 G, 1 aguja de 25 G., 1 jeringa de 12 mm, 1 jeur	1	1	0	0	1	1
1272	13	4F	UMAE HE CMN Puebla	2201011C2153	HESP	S/N	Heróica Puebla d	60.01913	Kit para administración de solución salina y medio de contraste por flujo variable. Incluye 1 M	1	1	0	0	1	1
1273	13	4F	UMAE HE CMN Puebla	2201011C2153	HESP	S/N	Heróica Puebla d	60.01915	Líquido embólico a base de alcohol etilénico evon como polímero embolizante, dimetilsulfó	1	1	0	0	1	1
1274	13	4F	UMAE HE CMN Puebla	2201011C2153	HESP	S/N	Heróica Puebla d	60.01918	Manifold angiográfico de vos vías.	1	1	0	0	1	1
1275	13	4F	UMAE HE CMN Puebla	2201011C2153	HESP	S/N	Heróica Puebla d	60.01920	Mantas para calentamiento pre, per y trans operatorio (diferentes diseños y tamaños o de a	1	1	0	0	1	1
1276	13	4F	UMAE HE CMN Puebla	2201011C2153	HESP	S/N	Heróica Puebla d	60.01922	Micro catéter con cuerpo entrelazado de acero inoxidable de punta desprendible.	1	1	0	0	1	1
1277	13	4F	UMAE HE CMN Puebla	2201011C2153	HESP	S/N	Heróica Puebla d	60.01923	Micro catéter coronario para oclusiones crónicas.	1	1	0	0	1	1
1278	13	4F	UMAE HE CMN Puebla	2201011C2153	HESP	S/N	Heróica Puebla d	60.01924	Micro catéteres convencionales preformados 2.7 o 2.8 Fr.	1	1	0	0	1	1
1279	13	4F	UMAE HE CMN Puebla	2201011C2153	HESP	S/N	Heróica Puebla d	60.01925	Microcatéter coronario para películas totales crónicas y angioplastia compleja con recubri	1	1	0	0	1	1
1280	13	4F	UMAE HE CMN Puebla	2201011C2153	HESP	S/N	Heróica Puebla d	60.01926	Microcatéteres de infusión para aspirales (coils) para embolización endovascular intracranea	1	1	0	0	1	1
1281	13	4F	UMAE HE CMN Puebla	2201011C2153	HESP	S/N	Heróica Puebla d	60.01927	Microcatéteres flujo dependiente de 1.2 Fr, 1.9 Fr, 1.6 Fr, 2.1Fr., compatibles con dimetilsulfóx	1	1	0	0	1	1
1282	13	4F	UMAE HE CMN Puebla	2201011C2153	HESP	S/N	Heróica Puebla d	60.01930	Microcatéteres para infusión de líquido embolizante compatibles con dimetil sulfoxido (DMS	1	1	0	0	1	1
1283	13	4F	UMAE HE CMN Puebla	2201011C2153	HESP	S/N	Heróica Puebla d	60.01931	Micro guía de 0.014", longitudes de 150 o 180 ó 182 ó 300 cm con recubrimiento hidrofílico di	1	1	0	0	1	1
1284	13	4F	UMAE HE CMN Puebla	2201011C2153	HESP	S/N	Heróica Puebla d	60.01933	Microguías 0.007" ó 0.008" a 0.014" llevar medidas intermedias, cortas de 150 cm o microgu	1	1	0	0	1	1
1285	13	4F	UMAE HE CMN Puebla	2201011C2153	HESP	S/N	Heróica Puebla d	60.01934	Micro guías hidrofílicas, diámetro 0.038" longitud 150 a 300 cms. diferentes características d	1	1	0	0	1	1
1286	13	4F	UMAE HE CMN Puebla	2201011C2153	HESP	S/N	Heróica Puebla d	60.01935	Micro guías hidrofílicas, diámetro 0.010" longitud 150 a 300 cms. diferentes características de	1	1	0	0	1	1
1287	13	4F	UMAE HE CMN Puebla	2201011C2153	HESP	S/N	Heróica Puebla d	60.01936	Micro guías hidrofílicas, diámetro 0.018" longitud 150 a 300 cms. diferentes características de	1	1	0	0	1	1
1288	13	4F	UMAE HE CMN Puebla	2201011C2153	HESP	S/N	Heróica Puebla d	60.01941	Paquete universal de ropa.	1	1	0	0	1	1
1289	13	4F	UMAE HE CMN Puebla	2201011C2153	HESP	S/N	Heróica Puebla d	60.01943	Pig tail centimetrado 5 Fr.	1	1	0	0	1	1
1290	13	4F	UMAE HE CMN Puebla	2201011C2153	HESP	S/N	Heróica Puebla d	60.01944	Prótesis endovascular coronaria (stent medicado) con: revestimiento de overolimus en plati	1	1	0	0	1	1
1291	13	4F	UMAE HE CMN Puebla	2201011C2153	HESP	S/N	Heróica Puebla d	60.01945	Prótesis endovascular coronaria (stent medicado) con: revestimiento de everolimus en platil	1	1	0	0	1	1
1292	13	4F	UMAE HE CMN Puebla	2201011C2153	HESP	S/N	Heróica Puebla d	60.01947	Prótesis vascular intracraneal o Microstent para aneurisma vascular de diversos diámetros y	1	1	0	0	1	1
1293	13	4F	UMAE HE CMN Puebla	2201011C2153	HESP	S/N	Heróica Puebla d	60.01948	Rotador de diversas guía para angioplastia coronaria de 0.014" de diámetro. Tipo: pin-vice. De	1	1	0	0	1	1
1294	13	4F	UMAE HE CMN Puebla	2201011C2153	HESP	S/N	Heróica Puebla d	60.01949	Set de micro punción.	1	1	0	0	1	1
1295	13	4F	UMAE HE CMN Puebla	2201011C2153	HESP	S/N	Heróica Puebla d	60.01950	Sistema liberador para coils, o Sistema liberador para coils fibrados de liberación controlada	1	1	0	0	1	1
1296	13	4F	UMAE HE CMN Puebla	2201011C2153	HESP	S/N	Heróica Puebla d	60.01953	Sistema de protección distal (tipo filtro 3-7 mm) ó protección proximal 8 o 9 fr. (tipo oclusor d	1	1	0	0	1	1
1297	13	4F	UMAE HE CMN Puebla	2201011C2153	HESP	S/N	Heróica Puebla d	60.01954	Sistema de recuperación de cuerpos extraños de 4mm a 12 mm inicial medidas intermedias	1	1	0	0	1	1
1298	13	4F	UMAE HE CMN Puebla	2201011C2153	HESP	S/N	Heróica Puebla d	60.01957	Stent periférico autoexpandible cubierto con PTFE o ePTFE o Stent premontado en balon e	1	1	0	0	1	1
1299	13	4F	UMAE HE CMN Puebla	2201011C2153	HESP	S/N	Heróica Puebla d	60.01958	Stent carotideo auto expandible diversos diámetros y longitudes.	1	1	0	0	1	1
1300	13	4F	UMAE HE CMN Puebla	2201011C2153	HESP	S/N	Heróica Puebla d	60.01959	Stent periférico autoexpandible cubierto con ptfe o ePTFE o stent premontado en balon cub	1	1	0	0	1	1
1301	13	4F	UMAE HE CMN Puebla	2201011C2153	HESP	S/N	Heróica Puebla d	60.01961	Stent diferentes diametros y longitudes, auto expandible, de níquel y marcas de tantalio, co	1	1	0	0	1	1
1302	13	4F	UMAE HE CMN Puebla	2201011C2153	HESP	S/N	Heróica Puebla d	60.01962	Stent no medicado diferentes diámetros y medidas,	1	1	0	0	1	1
1303	13	4F	UMAE HE CMN Puebla	2201011C2153	HESP	S/N	Heróica Puebla d	60.01964	Stent carotideo auto expandible diversos diámetros y longitudese con aleación de níquel	1	1	0	0	1	1
1304	13	4F	UMAE HE CMN Puebla	2201011C2153	HESP	S/N	Heróica Puebla d	60.01965	Stents periféricos ; desmontada Para expandir entre 8 Y 12 mm y 14 a 25mm de diámetro y	1	1	0	0	1	1
1305	13	4F	UMAE HE CMN Puebla	2201011C2153	HESP	S/N	Heróica Puebla d	60.01967	Stent periferico renal rápido intercambio compatible con sistema 0.014 y/o 0.018 premontad	1	1	0	0	1	1
1306	13	4F	UMAE HE CMN Puebla	2201011C2153	HESP	S/N	Heróica Puebla d	60.01968	Transductor de presión compatible con el polígrafo.	1	1	0	0	1	1
1307	13	4F	UMAE HE CMN Puebla	2201011C2153	HESP	S/N	Heróica Puebla d	60.01970	Tubo para muestra de sangre para medición de tiempo de coagulación activada o analizado	1	1	0	0	1	1
1308	13	4F	UMAE HE CMN Puebla	2201011C2153	HESP	S/N	Heróica Puebla d	60.01972	Vías de micro esferas embolizantes (opciones, hydrogel o recubrimiento de Polytene-F) o m	1	1	0	0	1	1
1309	13	4F	UMAE HE CMN Puebla	2201011C2153	HESP	S/N	Heróica Puebla d	60.01976	Catéter para angiografía y arteriografía por técnica percutanea. De politetrafluoretileno, ará	1	1	0	0	1	1
1310	13	4F	UMAE HE CMN Puebla	2201011C2153	HESP	S/N	Heróica Puebla d	60.01977	Catéter para cateterización periférica del 4 al 6 fr., longitud 65 a 110 cm. Tipo: MPA, Pigtail,	1	1	0	0	1	1
1311	13	4F	UMAE HE CMN Puebla	2201011C2153	HESP	S/N	Heróica Puebla d	60.01978	Catéter para dilatación de arteria coronaria, con globo semicomplaciente, desde 1.00 hasta	1	1	0	0	1	1
1312	13	4F	UMAE HE CMN Puebla	2201011C2153	HESP	S/N	Heróica Puebla d	60.01979	Catéteres guía tipo Judkins, para coronaria derecha e izquierda con punta suave, asa de 3.5,	1	1	0	0	1	1
1313	13	4F	UMAE HE CMN Puebla	2201011C2153	HESP	S/N	Heróica Puebla d	60.01980	Catéteres multipropósito punta a1, a2, b1 y b2 estéril y desechable. Longitud 100 cm calibre:	1	1	0	0	1	1
1314	13	4F	UMAE HE CMN Puebla	2201011C2153	HESP	S/N	Heróica Puebla d	60.01981	Cateteres para cateterización de arteria coronaria derecha con técnica percutánea, asa de 3	1	1	0	0	1	1
1315	13	4F	UMAE HE CMN Puebla	2201011C2153	HESP	S/N	Heróica Puebla d	60.01982	Cateteres para cateterización de arteria coronaria izquierda con técnica percutánea, con 5 ó	1	1	0	0	1	1
1316	13	4F	UMAE HE CMN Puebla	2201011C2153	HESP	S/N	Heróica Puebla d	60.01983	Cuerdas guía para angioplastia coronaria, con punta recta flexible, intermedia, rígida o doble	1	1	0	0	1	1
1317	13	4F	UMAE HE CMN Puebla	2201011C2153	HESP	S/N	Heróica Puebla d	60.01984	Guía hidrofílica de 0.035 o 0.038 longitud de 150 o 260 punta angulada o recta de acuerdo a	1	1	0	0	1	1
1318	13	4F	UMAE HE CMN Puebla	2201011C2153	HESP	S/N	Heróica Puebla d	60.01985	Cuerdas guía para angioplastia coronaria con punta recta flexible, intermedia y rígida, con	1	1	0	0	1	1
1319	14	4G	UMAE HE 1 CMN Bajío	11A1201C2153	HESP	1	León	60.01.1008	Kit de acceso hepático para TIPS.	1	1	0	0	1	1
1320	14	4G	UMAE HE 1 CMN Bajío	11A1201C2153	HESP	1	León	60.01.1010	Set de biopsia transyugular.	1	1	0	0	1	1
1321	14	4G	UMAE HE 1 CMN Bajío	11A1201C2153	HESP	1	León	60.01.1012	Catéter de atterectomía direccional periférica.	1	1	0	0	1	1
1322	14	4G	UMAE HE 1 CMN Bajío	11A1201C2153	HESP	1	León	60.01.1016	Esferas calibradas cargables con quimioterapia.	1	1	0	0	1	1
1323	14	4G	UMAE HE 1 CMN Bajío	11A1201C2153	HESP	1	León	60.01.1020	Catéter de aspiración para trombectomía cerebral. Incluye canister y conectores. compatible	1	1	0	0	1	1
1324	14	4G	UMAE HE 1 CMN Bajío	11A1201C2153	HESP	1	León	60.01.1022	Catéter guía cerebral con balón de oclusión en 6 punta.	1	1	0	0	1	1
1325	14	4G	UMAE HE 1 CMN Bajío	11A1201C2153	HESP	1	León	60.01.1024	Stent periférico, indicación venosa, diversos diámetros y longitudes	1	1	0	0	1	1

GOBIERNO DE MÉXICO

ANEXO TI REQUERIMIENTO DEL SERVICIO MÉDICO INTEGRAL PARA HEMODINAMIA Y RADIOLOGÍA INTERVENCIONISTA

1326	14	4G	UMAE HE 1 CMN Bajío	HA120IC2153	HESP	1	León	60.01.1026	Injerto bilíaco percutáneo para pacientes con agotamiento de acceso vascular.	1	1	0	0	1	1
1327	14	4G	UMAE HE 1 CMN Bajío	HA120IC2153	HESP	1	León	60.01.1034	Sistema de salinoablación mecánico-química.	1	1	0	0	1	1
1328	14	4G	UMAE HE 1 CMN Bajío	HA120IC2153	HESP	1	León	60.01.1036	Sistema de ablación de tejidos endovenoso transcatéter con adhesivo (cianoacrilato).	1	1	0	0	1	1
1329	14	4G	UMAE HE 1 CMN Bajío	HA120IC2153	HESP	1	León	60.01.1038	Sistema de ablación de tumores, incluye: Antena de microondas, cable conector, parche a t	1	1	0	0	1	1
1330	14	4G	UMAE HE 1 CMN Bajío	HA120IC2153	HESP	1	León	60.01.1039	Sistema de ablación de tumores, incluye: Antena de microondas, cable conector, parche a t	1	1	0	0	1	1
1331	14	4G	UMAE HE 1 CMN Bajío	HA120IC2153	HESP	1	León	60.01.1040	Sistema de radiofrecuencia para ablación de tumores, incluye: Aguja, cable conector, parch	1	1	0	0	1	1
1332	14	4G	UMAE HE 1 CMN Bajío	HA120IC2153	HESP	1	León	60.01.1041	Catéteres oligonefricos para arterias periféricas, curva HI, JB1, JB2, MANI, SIM1, SIM2, SIM3, MI	1	1	0	0	1	1
1333	14	4G	UMAE HE 1 CMN Bajío	HA120IC2153	HESP	1	León	60.01.1043	Sonda para ecografías ductal (incluye uso de equipo para ecografía) para vías pro	1	1	0	0	1	1
1334	14	4G	UMAE HE 1 CMN Bajío	HA120IC2153	HESP	1	León	60.01.1044	Grabadora de ASA implantable subcutánea (Holter implantable).	1	1	0	0	1	1
1335	14	4G	UMAE HE 1 CMN Bajío	HA120IC2153	HESP	1	León	60.01.1046	Balón periférico con medicamento (Paclitaxel) o sirolimus) diversas medidas de 2.0 a 8.0 mm	1	1	0	0	1	1
1336	14	4G	UMAE HE 1 CMN Bajío	HA120IC2153	HESP	1	León	60.01.1047	Balones hemáticos de presyncsis, diversos diámetros y longitud es (5mm a 24mm de diá	1	1	0	0	1	1
1337	14	4G	UMAE HE 1 CMN Bajío	HA120IC2153	HESP	1	León	60.01.1048	Catéter multipropósito para renal, biliar, o de nefrostomía (pigtail) hidrofílico 8 Fr a 14 Fr con	1	1	0	0	1	1
1338	14	4G	UMAE HE 1 CMN Bajío	HA120IC2153	HESP	1	León	60.01.1050	Catéter angiográfico tipo Mikaelsen 5Fr.	1	1	0	0	1	1
1339	14	4G	UMAE HE 1 CMN Bajío	HA120IC2153	HESP	1	León	60.01.1051	Catéter angiográfico tipo Sos Simmed Hook 5Fr.	1	1	0	0	1	1
1340	14	4G	UMAE HE 1 CMN Bajío	HA120IC2153	HESP	1	León	60.01.1052	Líquido embolico a base de alcohol etilvinílico evoh como polímero embolizante, dimetilsulf	1	1	0	0	1	1
1341	14	4G	UMAE HE 1 CMN Bajío	HA120IC2153	HESP	1	León	60.01.1060	Stents periféricos, montado y desmontado. Para expandir entre 5.5 y 12 mm y 14 a 26mm de	1	1	0	0	1	1
1342	14	4G	UMAE HE 1 CMN Bajío	HA120IC2153	HESP	1	León	60.01.1066	Catéter de atorectomía rotacional periférico vasicular percutánea, de aguas agudas y	1	1	0	0	1	1
1343	14	4G	UMAE HE 1 CMN Bajío	HA120IC2153	HESP	1	León	60.01.1067	Catéter de soporte periferico para cruce de lesiones crónicas 0.018 o 0.014 o 0.035".	1	1	0	0	1	1
1344	14	4G	UMAE HE 1 CMN Bajío	HA120IC2153	HESP	1	León	60.01.802	Adicional de extensión recta para endoprótesis.	1	1	0	0	1	1
1345	14	4G	UMAE HE 1 CMN Bajío	HA120IC2153	HESP	1	León	60.01.806	Balón coronario con medicamento (paclitaxel o sirolimus) diversas medidas de 2.0 a 4.0 mm	1	1	0	0	1	1
1346	14	4G	UMAE HE 1 CMN Bajío	HA120IC2153	HESP	1	León	60.01.807	Balón coronario con aparadores, indicado para reestenosis o lesiones calcificadas. Diámetro	1	1	0	0	1	1
1347	14	4G	UMAE HE 1 CMN Bajío	HA120IC2153	HESP	1	León	60.01.808	Balón de contra pulsación de 30, 40 o 50 cc.	1	1	0	0	1	1
1348	14	4G	UMAE HE 1 CMN Bajío	HA120IC2153	HESP	1	León	60.01.810	Balón neurológico para remodelina o prueba de oclusión intracraneal.	1	1	0	0	1	1
1349	14	4G	UMAE HE 1 CMN Bajío	HA120IC2153	HESP	1	León	60.01.811	Balón de doble lumen para remodelling con lúmen independiente para la guía para neuro	1	1	0	0	1	1
1350	14	4G	UMAE HE 1 CMN Bajío	HA120IC2153	HESP	1	León	60.01.814	Balón periférico liso post-dilatación compatible con cuerda guía 0.014", longitud de hasta 220 mm	1	1	0	0	1	1
1351	14	4G	UMAE HE 1 CMN Bajío	HA120IC2153	HESP	1	León	60.01.816	Balones de angioplastia coronaria de alta presión no complaciente.	1	1	0	0	1	1
1352	14	4G	UMAE HE 1 CMN Bajío	HA120IC2153	HESP	1	León	60.01.817	Balones periféricos en diversos diámetros y longitud es (4 a 25 mm a 10mm de diámetro y 2	1	1	0	0	1	1
1353	14	4G	UMAE HE 1 CMN Bajío	HA120IC2153	HESP	1	León	60.01.818	Banda de compresión radial.	1	1	0	0	1	1
1354	14	4G	UMAE HE 1 CMN Bajío	HA120IC2153	HESP	1	León	60.01.819	Bolsa estéril para tubo de fluoroscopio.	1	1	0	0	1	1
1355	14	4G	UMAE HE 1 CMN Bajío	HA120IC2153	HESP	1	León	60.01.820	Cables conectores de electrofisiología de alta densidad en un solo catéter.	1	1	0	0	1	1
1356	14	4G	UMAE HE 1 CMN Bajío	HA120IC2153	HESP	1	León	60.01.821	Cables conectores para catéter de electrofisiología.	1	1	0	0	1	1
1357	14	4G	UMAE HE 1 CMN Bajío	HA120IC2153	HESP	1	León	60.01.822	Camisas transeptales diversas curvas de 6 a 8.5 Fr. Diversas longitudes	1	1	0	0	1	1
1358	14	4G	UMAE HE 1 CMN Bajío	HA120IC2153	HESP	1	León	60.01.823	Catéter balón periférico no complaciente a alta presión de 1.5 mm a 4.0 mm de diámetro	1	1	0	0	1	1
1359	14	4G	UMAE HE 1 CMN Bajío	HA120IC2153	HESP	1	León	60.01.824	Catéter balón periférico no complaciente a alta presión de 3mm a 12 mm de diámetro para	1	1	0	0	1	1
1360	14	4G	UMAE HE 1 CMN Bajío	HA120IC2153	HESP	1	León	60.01.825	Catéter con lazo y/o canastilla de diversas medidas para extracción de cuerpo extraño.	1	1	0	0	1	1
1361	14	4G	UMAE HE 1 CMN Bajío	HA120IC2153	HESP	1	León	60.01.826	Catéter de ablación 7fr punta de 8 mm curvas pequeña e grande. O Catéter de ablación 7fr	1	1	0	0	1	1
1362	14	4G	UMAE HE 1 CMN Bajío	HA120IC2153	HESP	1	León	60.01.827	Catéter de ablación 7 o 8 fr punta irrigada curva pequeña e grande.	1	1	0	0	1	1
1363	14	4G	UMAE HE 1 CMN Bajío	HA120IC2153	HESP	1	León	60.01.828	Catéter de ablación irrigada convencional.	1	1	0	0	1	1
1364	14	4G	UMAE HE 1 CMN Bajío	HA120IC2153	HESP	1	León	60.01.832	Catéter de mapeo de alta densidad, compatible el navegador diarado y con cable conecter	1	1	0	0	1	1
1365	14	4G	UMAE HE 1 CMN Bajío	HA120IC2153	HESP	1	León	60.01.835	Catéter diagnóstico para la curva pigtail o multi propósito o catéter para angiografía y arteri	1	1	0	0	1	1
1366	14	4G	UMAE HE 1 CMN Bajío	HA120IC2153	HESP	1	León	60.01.836	Catéter guía telescopado o semirígido o hidrofílico 5 o 6 o 7 u 8 fr.	1	1	0	0	1	1
1367	14	4G	UMAE HE 1 CMN Bajío	HA120IC2153	HESP	1	León	60.01.837	Catéter guía multipropósito 5, 6, 7 y 8 Fr.	1	1	0	0	1	1
1368	14	4G	UMAE HE 1 CMN Bajío	HA120IC2153	HESP	1	León	60.01.838	Catéter guía renal.	1	1	0	0	1	1
1369	14	4G	UMAE HE 1 CMN Bajío	HA120IC2153	HESP	1	León	60.01.839	Catéter para adquisición de imágenes en OCT, Intravascular o Catéter de Ultrasonido Intrav	1	1	0	0	1	1
1370	14	4G	UMAE HE 1 CMN Bajío	HA120IC2153	HESP	1	León	60.01.840	Catéter para dilatación de arteria coronaria, con globo de alta presión, de 1.20 a 4.0 mm de d	1	1	0	0	1	1
1371	14	4G	UMAE HE 1 CMN Bajío	HA120IC2153	HESP	1	León	60.01.841	Catéter para seno coronario de 5 a 7Fr.	1	1	0	0	1	1
1372	14	4G	UMAE HE 1 CMN Bajío	HA120IC2153	HESP	1	León	60.01.845	Catéter para ultrasonido intracoronario.	1	1	0	0	1	1
1373	14	4G	UMAE HE 1 CMN Bajío	HA120IC2153	HESP	1	León	60.01.847	Catéter tipo Berman para angiografía de 4 y 5 fr.	1	1	0	0	1	1
1374	14	4G	UMAE HE 1 CMN Bajío	HA120IC2153	HESP	1	León	60.01.848	Catéteres diagnóstico convencional distintos de 4 a 8 Fr. Y hasta 110 cms. de longitud.	1	1	0	0	1	1
1375	14	4G	UMAE HE 1 CMN Bajío	HA120IC2153	HESP	1	León	60.01.849	Catéteres diagnósticos para electrofisiología para polar; de 5 a 6 Fr.	1	1	0	0	1	1
1376	14	4G	UMAE HE 1 CMN Bajío	HA120IC2153	HESP	1	León	60.01.850	Catéteres diagnósticos para electrofisiología decapolar en 5 a 6 Fr. (seno coronario).	1	1	0	0	1	1
1377	14	4G	UMAE HE 1 CMN Bajío	HA120IC2153	HESP	1	León	60.01.851	Catéteres diagnósticos para electrofisiología duodecapolar en 5 a 7 Fr.	1	1	0	0	1	1
1378	14	4G	UMAE HE 1 CMN Bajío	HA120IC2153	HESP	1	León	60.01.856	Cole diversas morfología y medidas sistema liberación controlada o repositionable 0.018"	1	1	0	0	1	1
1379	14	4G	UMAE HE 1 CMN Bajío	HA120IC2153	HESP	1	León	60.01.857	Coils o espirales de liberación no controlada o "empujable" de diversa variedad en forma, tal	1	1	0	0	1	1
1380	14	4G	UMAE HE 1 CMN Bajío	HA120IC2153	HESP	1	León	60.01.858	Coils nivel vasculares diversas morfologías, sistema 0.010" 0.00198" 6 0.0115" 6 0.0125" 6 0.01	1	1	0	0	1	1
1381	14	4G	UMAE HE 1 CMN Bajío	HA120IC2153	HESP	1	León	60.01.861	Consumibles para electrocoagulación, electrodo neutro con dos áreas de contacto y (tipo q	1	1	0	0	1	1
1382	14	4G	UMAE HE 1 CMN Bajío	HA120IC2153	HESP	1	León	60.01.862	Controlador manual estéril para sistema de inyección de solución salina y medio de contras	1	1	0	0	1	1
1383	14	4G	UMAE HE 1 CMN Bajío	HA120IC2153	HESP	1	León	60.01.863	Cuerda guía 0.018 o 0.014" punta recta con alta gramaje.	1	1	0	0	1	1
1384	14	4G	UMAE HE 1 CMN Bajío	HA120IC2153	HESP	1	León	60.01.864	Cuerda guía especial para implante de válvula aortica de alto soporte de diámetro de 0.035"	1	1	0	0	1	1
1385	14	4G	UMAE HE 1 CMN Bajío	HA120IC2153	HESP	1	León	60.01.866	Cuerda guía con recubrimiento de politetrafluoretileno, con punta en "J" de 3 mm en la tur	1	1	0	0	1	1
1386	14	4G	UMAE HE 1 CMN Bajío	HA120IC2153	HESP	1	León	60.01.867	Cuerda guía vascular de 0.018" con alma de nitinol, punta suave y longitud opcional de 60	1	1	0	0	1	1
1387	14	4G	UMAE HE 1 CMN Bajío	HA120IC2153	HESP	1	León	60.01.868	Cuerdas guía para angioplastia coronaria, con punta recta flexible, rígida alto gramaje 6 a 14	1	1	0	0	1	1
1388	14	4G	UMAE HE 1 CMN Bajío	HA120IC2153	HESP	1	León	60.01.869	Dispositivo de trombectomía periférica farmaco e hidromecanico (rotatico) con aspiración	1	1	0	0	1	1
1389	14	4G	UMAE HE 1 CMN Bajío	HA120IC2153	HESP	1	León	60.01.875	Ecoreasador o eco contraste, substancia que se inyecta durante una ecocardiografía realiza	1	1	0	0	1	1
1390	14	4G	UMAE HE 1 CMN Bajío	HA120IC2153	HESP	1	León	60.01.876	Electrodo marcapaso con globo distal.	1	1	0	0	1	1
1391	14	4G	UMAE HE 1 CMN Bajío	HA120IC2153	HESP	1	León	60.01.877	Electrodo para marcapaso temporal bipolar.	1	1	0	0	1	1
1392	14	4G	UMAE HE 1 CMN Bajío	HA120IC2153	HESP	1	León	60.01.878	Endoprótesis para aneurisma aorto torácico con sus accesorios para la colocación. Diversas	1	1	0	0	1	1
1393	14	4G	UMAE HE 1 CMN Bajío	HA120IC2153	HESP	1	León	60.01.879	Endoprótesis torácica ramificada con sus accesorios para la colocación. Diversas medidas	1	1	0	0	1	1
1394	14	4G	UMAE HE 1 CMN Bajío	HA120IC2153	HESP	1	León	60.01.881	Extensión coaxial de catéter guía coronario de rápido intercambio de 5, 5.5, 6, 7 y 8Fr o de 6	1	1	0	0	1	1
1395	14	4G	UMAE HE 1 CMN Bajío	HA120IC2153	HESP	1	León	60.01.883	Extensión de presión de 15cm o extensión de presión de 15 o 25cm.	1	1	0	0	1	1
1396	14	4G	UMAE HE 1 CMN Bajío	HA120IC2153	HESP	1	León	60.01.884	Extensión "Cull y Mesquita que funciona como extensión proximal de endoprótesis aortica	1	1	0	0	1	1

ANEXOS
DIVISIÓN DE CONTRATOS

GOBIERNO DE MÉXICO

ANEXO T1 REQUERIMIENTO DEL SERVICIO MÉDICO INTEGRAL PARA HEMODINAMIA Y RADIOLOGÍA INTERVENCIONISTA

1396	14	4G	UMAE HE 1 CMN Bajío	11A1201C2153	HESP	1	León	60.01.885	Extractor de trombos intracoronario	1	1	0	0	1	1
1397	14	4G	UMAE HE 1 CMN Bajío	11A1201C2153	HESP	1	León	60.01.886	Extractor manual de trombos pulmonares 5 Fr a 6Fr de 150cm de longitud.	1	1	0	0	1	1
1398	14	4G	UMAE HE 1 CMN Bajío	11A1201C2153	HESP	1	León	60.01.887	Sistema de protección distal tipo (tiro 3.7 mm) o Sistema de protección distal tipo filtro 3.5	1	1	0	0	1	1
1399	14	4G	UMAE HE 1 CMN Bajío	11A1201C2153	HESP	1	León	60.01.889	Frasco con embolizante adhesivo N-butil cianoacrilato uso endovascular o FRASCO EMBOLI	1	1	0	0	1	1
1400	14	4G	UMAE HE 1 CMN Bajío	11A1201C2153	HESP	1	León	60.01.891	Fresas de micropartículas embolizantes viales de diferentes calibres en micras (200 a 1000m	1	1	0	0	1	1
1401	14	4G	UMAE HE 1 CMN Bajío	11A1201C2153	HESP	1	León	60.01.893	Guía de alto soporte.	1	1	0	0	1	1
1402	14	4G	UMAE HE 1 CMN Bajío	11A1201C2153	HESP	1	León	60.01.894	Guía de presión. Floppy de .014 por 165 a 180cm de longitud o micro catéter con punta de M	1	1	0	0	1	1
1403	14	4G	UMAE HE 1 CMN Bajío	11A1201C2153	HESP	1	León	60.01.897	Introductor 10 fr.	1	1	0	0	1	1
1404	14	4G	UMAE HE 1 CMN Bajío	11A1201C2153	HESP	1	León	60.01.898	Introductor de catéter arterial o venoso con aguja metálica. Por técnica percutánea, longitud	1	1	0	0	1	1
1405	14	4G	UMAE HE 1 CMN Bajío	11A1201C2153	HESP	1	León	60.01.900	Introductor de catéter arterial o venoso femoral, por técnica percutánea, 4, 5, 6, 7, 8 French	1	1	0	0	1	1
1406	14	4G	UMAE HE 1 CMN Bajío	11A1201C2153	HESP	1	León	60.01.901	Introductores de catéter arterial por técnica radial con recubrimiento opcional hidrofílico, ta	1	1	0	0	1	1
1407	14	4G	UMAE HE 1 CMN Bajío	11A1201C2153	HESP	1	León	60.01.902	Introductor Guía Larga para acceso femoral y distal arterial de 90 o 100 cms. 7 u 8 Fr.	1	1	0	0	1	1
1408	14	4G	UMAE HE 1 CMN Bajío	11A1201C2153	HESP	1	León	60.01.906	Introductor pediátrico 4 y 5 fr.	1	1	0	0	1	1
1409	14	4G	UMAE HE 1 CMN Bajío	11A1201C2153	HESP	1	León	60.01.907	Introductor de catéter arterial o venoso. Por técnica percutánea, longitud opciona l de 10 a 1	1	1	0	0	1	1
1410	14	4G	UMAE HE 1 CMN Bajío	11A1201C2153	HESP	1	León	60.01.908	Jeringa para angiocardiografía, de 100 a 150 ml de capacidad o Jeringa para angiocardiografía	1	1	0	0	1	1
1411	14	4G	UMAE HE 1 CMN Bajío	11A1201C2153	HESP	1	León	60.01.909	Jeringa para sistema de inyección de medio de contraste por flujo variable.	1	1	0	0	1	1
1412	14	4G	UMAE HE 1 CMN Bajío	11A1201C2153	HESP	1	León	60.01.910	Jeringas de plástico para insuflar el globo del catéter de dilatación de arterias coronarias pa	1	1	0	0	1	1
1413	14	4G	UMAE HE 1 CMN Bajío	11A1201C2153	HESP	1	León	60.01.911	Kit de Cateter Swan Ganz incluye: introductor y catéter, para medición de presión por termo	1	1	0	0	1	1
1414	14	4G	UMAE HE 1 CMN Bajío	11A1201C2153	HESP	1	León	60.01.912	Kit de pericardiocentesis, incluye: 1 Aguja de 22 C, 1 aguja de 25 G, 1 jeringa de 12 mm, 1 jerin	1	1	0	0	1	1
1415	14	4G	UMAE HE 1 CMN Bajío	11A1201C2153	HESP	1	León	60.01.913	Kit para administración de solución salina y medio de contraste por flujo variable. Incluye: 1	1	1	0	0	1	1
1416	14	4G	UMAE HE 1 CMN Bajío	11A1201C2153	HESP	1	León	60.01.915	Líquido embolico a base de alcohol etilenílico vyon como polivero embolizante, dimetilsulf	1	1	0	0	1	1
1417	14	4G	UMAE HE 1 CMN Bajío	11A1201C2153	HESP	1	León	60.01.917	Manguera para irrigación para catéter de ablación.	1	1	0	0	1	1
1418	14	4G	UMAE HE 1 CMN Bajío	11A1201C2153	HESP	1	León	60.01.918	Manifold angiográfico de tres vías.	1	1	0	0	1	1
1419	14	4G	UMAE HE 1 CMN Bajío	11A1201C2153	HESP	1	León	60.01.921	Medio de contraste hidrosolubles no iónico en concentración de 300 a 370 mg/ml, ioversol,	1	1	0	0	1	1
1420	14	4G	UMAE HE 1 CMN Bajío	11A1201C2153	HESP	1	León	60.01.922	Micro catéter con cuerpo ampliado en acero inoxidable de punta desprendible.	1	1	0	0	1	1
1421	14	4G	UMAE HE 1 CMN Bajío	11A1201C2153	HESP	1	León	60.01.923	Micro catéter coronario para oclusiones crónicas.	1	1	0	0	1	1
1422	14	4G	UMAE HE 1 CMN Bajío	11A1201C2153	HESP	1	León	60.01.924	Micro catéteres convencionales preformados 2.7 a 2.8 Fr.	1	1	0	0	1	1
1423	14	4G	UMAE HE 1 CMN Bajío	11A1201C2153	HESP	1	León	60.01.925	Microcatéter coronario para oclusiones totales crónicas y angioplastia compleja con recubri	1	1	0	0	1	1
1424	14	4G	UMAE HE 1 CMN Bajío	11A1201C2153	HESP	1	León	60.01.926	Microcatéteres de infusión para espirales (coils) para embolización endovascular intracraneal	1	1	0	0	1	1
1425	14	4G	UMAE HE 1 CMN Bajío	11A1201C2153	HESP	1	León	60.01.927	Microcatéteres flujo dependiente de 12 Fr, 15 Fr, 18 Fr, 21Fr, , compatibles con dimetilsulfóxi	1	1	0	0	1	1
1426	14	4G	UMAE HE 1 CMN Bajío	11A1201C2153	HESP	1	León	60.01.930	Microcatéteres para infusión de líquido embolizante compatibles con dimetil sulfoxido (DMS	1	1	0	0	1	1
1427	14	4G	UMAE HE 1 CMN Bajío	11A1201C2153	HESP	1	León	60.01.931	Micro guía de 0.014", longitudes de 150 a 180 o 182 a 300 cm con recubrimiento hidrofílico de	1	1	0	0	1	1
1428	14	4G	UMAE HE 1 CMN Bajío	11A1201C2153	HESP	1	León	60.01.935	Micro guías hidrofílicas, diámetro 0.010" longitud 150 a 300 cms, diferentes características de	1	1	0	0	1	1
1429	14	4G	UMAE HE 1 CMN Bajío	11A1201C2153	HESP	1	León	60.01.938	Micro guías hidrofílicas, diámetro 0.018" longitud 150 a 300 cms, diferentes características de	1	1	0	0	1	1
1430	14	4G	UMAE HE 1 CMN Bajío	11A1201C2153	HESP	1	León	60.01.943	Pig tail centimetrado 5 Fr.	1	1	0	0	1	1
1431	14	4G	UMAE HE 1 CMN Bajío	11A1201C2153	HESP	1	León	60.01.944	Prótesis endovascular coronaria (stent medicado) con revestimiento de everolimus en plati	1	1	0	0	1	1
1432	14	4G	UMAE HE 1 CMN Bajío	11A1201C2153	HESP	1	León	60.01.945	Prótesis endovascular coronaria (stent medicado) con revestimiento de everolimus en plati	1	1	0	0	1	1
1433	14	4G	UMAE HE 1 CMN Bajío	11A1201C2153	HESP	1	León	60.01.947	Prótesis vascular intracraneal o intracraneal para aneurisma vascular de diversos diámetros y	1	1	0	0	1	1
1434	14	4G	UMAE HE 1 CMN Bajío	11A1201C2153	HESP	1	León	60.01.948	Rotador de guarda guía para angioplastia coronaria de 0.014" de diámetro. Tipo: pin vice. Es	1	1	0	0	1	1
1435	14	4G	UMAE HE 1 CMN Bajío	11A1201C2153	HESP	1	León	60.01.949	Set de micro punción.	1	1	0	0	1	1
1436	14	4G	UMAE HE 1 CMN Bajío	11A1201C2153	HESP	1	León	60.01.950	Sistema liberador para coils, o Sistema liberador para coils fibrados de liberación controlada	1	1	0	0	1	1
1437	14	4G	UMAE HE 1 CMN Bajío	11A1201C2153	HESP	1	León	60.01.953	Sistema de protección distal (tipo filtro 3.7 mm) o protección proximal 8 o 9 fr, (tipo oclusor	1	1	0	0	1	1
1438	14	4G	UMAE HE 1 CMN Bajío	11A1201C2153	HESP	1	León	60.01.954	Sistema de recuperación de cuerpos extraños de 4mm a 12 mm incluir medidas intermedia	1	1	0	0	1	1
1439	14	4G	UMAE HE 1 CMN Bajío	11A1201C2153	HESP	1	León	60.01.955	Sistema introductor largo o vaina de acceso vascular.	1	1	0	0	1	1
1440	14	4G	UMAE HE 1 CMN Bajío	11A1201C2153	HESP	1	León	60.01.957	Stent periférico autoexpandible cubierto con PTFE o ePTFE o Stent premontado en balon c	1	1	0	0	1	1
1441	14	4G	UMAE HE 1 CMN Bajío	11A1201C2153	HESP	1	León	60.01.958	Stent carotideo auto expandible diversos diámetros y longitudes.	1	1	0	0	1	1
1442	14	4G	UMAE HE 1 CMN Bajío	11A1201C2153	HESP	1	León	60.01.959	Stent periférico autoexpandible cubierto con ptfe o ePTFE o stent premontado en balon cub	1	1	0	0	1	1
1443	14	4G	UMAE HE 1 CMN Bajío	11A1201C2153	HESP	1	León	60.01.961	Stent diferentes diámetros y longitudes, auto expandible, de nitinol y marcas de tantalio, co	1	1	0	0	1	1
1444	14	4G	UMAE HE 1 CMN Bajío	11A1201C2153	HESP	1	León	60.01.962	Stent no medicado diferentes diámetros y medidas.	1	1	0	0	1	1
1445	14	4G	UMAE HE 1 CMN Bajío	11A1201C2153	HESP	1	León	60.01.964	Stent carotideo autoexpandible diversos diámetros y longitudes con aleación de Nitinol	1	1	0	0	1	1
1446	14	4G	UMAE HE 1 CMN Bajío	11A1201C2153	HESP	1	León	60.01.965	Stents periféricos, desmontado. Para expandir entre 8 Y 12 mm y 14 a 25mm de diámetro y	1	1	0	0	1	1
1447	14	4G	UMAE HE 1 CMN Bajío	11A1201C2153	HESP	1	León	60.01.967	Stent periferico renal rapido intercambio compatible con sistema 0.014 y/o 0.018 premontado	1	1	0	0	1	1
1448	14	4G	UMAE HE 1 CMN Bajío	11A1201C2153	HESP	1	León	60.01.969	Transductor de presión compatible con el polígrafo.	1	1	0	0	1	1
1449	14	4G	UMAE HE 1 CMN Bajío	11A1201C2153	HESP	1	León	60.01.970	Tubo para muestra de sangre para medición de tiempo de coagulación activada o analizado	1	1	0	0	1	1
1450	14	4G	UMAE HE 1 CMN Bajío	11A1201C2153	HESP	1	León	60.01.972	Vial de micro esferas embolizantes tapicónes, hydrogel o recubrimiento de Polyzene-F) o m	1	1	0	0	1	1
1451	14	4G	UMAE HE 1 CMN Bajío	11A1201C2153	HESP	1	León	60.01.976	Catéter para angiografía y arteriografía por técnica percutánea. De politetrafluoretileno, alc	1	1	0	0	1	1
1452	14	4G	UMAE HE 1 CMN Bajío	11A1201C2153	HESP	1	León	60.01.977	Catéter para cateterización percutánea cat 4 a 6 fr. longitud 65 a 110 cm. tipo: MPA, Pigtail,	1	1	0	0	1	1
1453	14	4G	UMAE HE 1 CMN Bajío	11A1201C2153	HESP	1	León	60.01.978	Catéter para dilatación de arteria coronaria, con globo semicomplaciente, desde 1.00 hasta	1	1	0	0	1	1
1454	14	4G	UMAE HE 1 CMN Bajío	11A1201C2153	HESP	1	León	60.01.979	Catéteres guía tipo Judkins, para coronaria derecha e izquierda con punta suave, asa de 3.5,	1	1	0	0	1	1
1455	14	4G	UMAE HE 1 CMN Bajío	11A1201C2153	HESP	1	León	60.01.980	Catéteres multipropósito punta al, a2, bl y b2 estéril y desechable Longitud 100 cm calibre,	1	1	0	0	1	1
1456	14	4G	UMAE HE 1 CMN Bajío	11A1201C2153	HESP	1	León	60.01.981	Catéteres para cateterización de arteria coronaria derecha con técnica percutánea, asa de 3	1	1	0	0	1	1
1457	14	4G	UMAE HE 1 CMN Bajío	11A1201C2153	HESP	1	León	60.01.982	Catéteres para cateterización de arteria coronaria izquierda con técnica percutánea, cal 5 ó	1	1	0	0	1	1
1458	14	4G	UMAE HE 1 CMN Bajío	11A1201C2153	HESP	1	León	60.01.983	Cuerdas guía para angioplastia coronaria, con punta recta flexible, intermedia, rígida o doble	1	1	0	0	1	1
1459	14	4G	UMAE HE 1 CMN Bajío	11A1201C2153	HESP	1	León	60.01.984	Guía hidrofílica de 0.025 o 0.035 longitud de 150 o 260 punta angulada o recta de acuerdo a	1	1	0	0	1	1
1460	14	4G	UMAE HE 1 CMN Bajío	11A1201C2153	HESP	1	León	60.01.985	Cuerdas guía para angioplastia coronaria, con punta recta flexible, intermedia y rígida, con	1	1	0	0	1	1
1461	14	4G	UMAE HE 1 CMN Bajío	11A1201C2153	HESP	1	León	60.01.990	Aguja de biopsia automática 14 a 20 Ga, sistema con aguja coaxial (cartucho desechable con	1	1	0	0	1	1
1462	14	4G	UMAE HE 1 CMN Bajío	11A1201C2153	HESP	1	León	60.01.992	Aguja de biopsia semiautomática 14 a 20 Ga, sistema con aguja coaxial.	1	1	0	0	1	1
1463	14	4G	UMAE HE 1 CMN Bajío	11A1201C2153	HESP	1	León	60.01.998	Aguja para toma de biopsia mielografía de lesión ósea, incluye: aguja de acceso, varilla expa	1	1	0	0	1	1
1464	14	4W	UMAE HGP 48 CMN Bajío	11A1211421S3	HGP	48	León	60.01.1060	Stents periféricos, montado y desmontado. Para expandir entre 8 Y 12 mm y 14 a 25mm de	1	1	0	0	1	1
1465	14	4W	UMAE HGP 48 CMN Bajío	11A1211421S3	HGP	48	León	60.01.1066	Catéter de aterectomía rotacional periférica trasluminal percutánea, de oclusiones agudas y	1	1	0	0	1	1

GOBIERNO DE MÉXICO

IMSS

ANEXO T1 REQUERIMIENTO DEL SERVICIO MÉDICO INTEGRAL PARA HEMODINAMIA Y RADIOLOGÍA INTERVENCIONISTA

1466	14	4W	UMAE HGP 48 CMN Bajío	11A121142153	HGP	48	León	60.01.815	Balón perforado pediátrico diferentes medidas.				0	0	1	1
1467	14	4W	UMAE HGP 48 CMN Bajío	11A121142153	HGP	48	León	60.01.819	Bolsa estéril para tubo de fluoroscopio.				0	0	1	1
1468	14	4W	UMAE HGP 48 CMN Bajío	11A121142153	HGP	48	León	60.01.836	Catéter guía tallonado o semihidrofílico o hidrofílico 5 o 6 o 7 u 8 fr.				0	0	1	1
1469	14	4W	UMAE HGP 48 CMN Bajío	11A121142153	HGP	48	León	60.01.842	Catéter para septostomía auricular con navaja de 1 a 2 cm y longitud de 68 a 110 cm, calibre				0	0	1	1
1470	14	4W	UMAE HGP 48 CMN Bajío	11A121142153	HGP	48	León	60.01.847	Catéter Lino Bourman para angiografía de 4 y 5 fr.				0	0	1	1
1471	14	4W	UMAE HGP 48 CMN Bajío	11A121142153	HGP	48	León	60.01.848	Catéteres diagnóstico convencionales de tintas de 4 a 8 Fr y hasta 110 cms. de longitud.				0	0	1	1
1472	14	4W	UMAE HGP 48 CMN Bajío	11A121142153	HGP	48	León	60.01.853	Cobertor térmico para paciente neonato, lactante y pediátrico. (No requiere referenciación).				0	0	1	1
1473	14	4W	UMAE HGP 48 CMN Bajío	11A121142153	HGP	48	León	60.01.877	Electrodo para marcapaso temporal bipolar.				0	0	1	1
1474	14	4W	UMAE HGP 48 CMN Bajío	11A121142153	HGP	48	León	60.01.893	Guía de alto soporte.				0	0	1	1
1475	14	4W	UMAE HGP 48 CMN Bajío	11A121142153	HGP	48	León	60.01.895	Introductor de catéter arterial o venoso (simple) por técnica percutánea, 4, 5, 6, 7, 8 Fr.				0	0	1	1
1476	14	4W	UMAE HGP 48 CMN Bajío	11A121142153	HGP	48	León	60.01.900	Introductor de catéter arterial o venoso (simple) por técnica percutánea, 4, 5, 6, 7, 8 French.				0	0	1	1
1477	14	4W	UMAE HGP 48 CMN Bajío	11A121142153	HGP	48	León	60.01.909	Jeringa para sistema de inyección de medio de contraste por bajo variable.				0	0	1	1
1478	14	4W	UMAE HGP 48 CMN Bajío	11A121142153	HGP	48	León	60.01.920	Mármol para calentamiento pre, per y trans operatorio (diferentes diseños y tamaños o de ac				0	0	1	1
1479	14	4W	UMAE HGP 48 CMN Bajío	11A121142153	HGP	48	León	60.01.921	Medio de contraste hidrosoluble no iónico en concentración de 300 a 370 mg/ml, liversol, i				0	0	1	1
1480	14	4W	UMAE HGP 48 CMN Bajío	11A121142153	HGP	48	León	60.01.925	Microcatéter coronario para oclusiones totales crónicas y angioplastia compleja con recubri				0	0	1	1
1481	14	4W	UMAE HGP 48 CMN Bajío	11A121142153	HGP	48	León	60.01.985	Cuerdas guía para angioplastia coronaria, con punta recta flexible; intermedia y rígida, con				0	0	1	1
1482	15	4H	UMAE HE 2 CMN Obregón	2705071C2153	HESP	2	Ciudad Obregón	60.01.1000	Catéter para consola, alcova aguja ecogénica.				0	0	1	1
1483	15	4H	UMAE HE 2 CMN Obregón	2705071C2153	HESP	2	Ciudad Obregón	60.01.1008	Introductor post-cirugía.				0	0	1	1
1484	15	4H	UMAE HE 2 CMN Obregón	2705071C2153	HESP	2	Ciudad Obregón	60.01.1008	Kit de acceso hepático para TIPS.				0	0	1	1
1485	15	4H	UMAE HE 2 CMN Obregón	27050771C2153	HESP	2	Ciudad Obregón	60.01.1009	Set de biopsia transyugular.				0	0	1	1
1486	15	4H	UMAE HE 2 CMN Obregón	27050771C2153	HESP	2	Ciudad Obregón	60.01.1012	Catéter de angiografía direccional periférica.				0	0	1	1
1487	15	4H	UMAE HE 2 CMN Obregón	27050771C2153	HESP	2	Ciudad Obregón	60.01.1016	Balón cortante liberador con fármaco sirolimus.				0	0	1	1
1488	15	4H	UMAE HE 2 CMN Obregón	27050771C2153	HESP	2	Ciudad Obregón	60.01.1018	Stent retrable para trombectomía mecánica.				0	0	1	1
1489	15	4H	UMAE HE 2 CMN Obregón	27050771C2153	HESP	2	Ciudad Obregón	60.01.1020	Catéter de aspiración para trombectomía cerebral, incluye cannula y conectores, compatib				0	0	1	1
1490	15	4H	UMAE HE 2 CMN Obregón	27050771C2153	HESP	2	Ciudad Obregón	60.01.1022	Catéter guía coaxial con balón de oclusión en la punta.				0	0	1	1
1491	15	4H	UMAE HE 2 CMN Obregón	27050771C2153	HESP	2	Ciudad Obregón	60.01.1024	Stent periférico, indicación venosa, diversos diámetros y longitudes.				0	0	1	1
1492	15	4H	UMAE HE 2 CMN Obregón	27050771C2153	HESP	2	Ciudad Obregón	60.01.1026	Inserto trifido percutáneo para pacientes con agotamiento de acceso vascular.				0	0	1	1
1493	15	4H	UMAE HE 2 CMN Obregón	27050771C2153	HESP	2	Ciudad Obregón	60.01.1028	Fibra lineal para esferoplastia por láser, (según tecnología ofertada en equipo si se trata				0	0	1	1
1494	15	4H	UMAE HE 2 CMN Obregón	27050771C2153	HESP	2	Ciudad Obregón	60.01.1030	Fibra radial para esferoplastia por láser, (según tecnología ofertada en equipo si se trata				0	0	1	1
1495	15	4H	UMAE HE 2 CMN Obregón	27050771C2153	HESP	2	Ciudad Obregón	60.01.1032	Catéter o estilete para esferoplastia por radiofrecuencia (según tecnología ofertada en e				0	0	1	1
1496	15	4H	UMAE HE 2 CMN Obregón	27050771C2153	HESP	2	Ciudad Obregón	60.01.1034	Sistema de esferoplastia mecánico-química.				0	0	1	1
1497	15	4H	UMAE HE 2 CMN Obregón	27050771C2153	HESP	2	Ciudad Obregón	60.01.1035	Sistema de plexo renovando y anastomizar con adhesivo (cianocrilato).				0	0	1	1
1498	15	4H	UMAE HE 2 CMN Obregón	27050771C2153	HESP	2	Ciudad Obregón	60.01.1039	Sistema de ablación de tumores, incluye: Antena de microondas, cable conector, parche a ti				0	0	1	1
1499	15	4H	UMAE HE 2 CMN Obregón	27050771C2153	HESP	2	Ciudad Obregón	60.01.1040	Sistema de radiofrecuencia para ablación de tumores, incluye: Aguja, cable conector, parch				0	0	1	1
1500	15	4H	UMAE HE 2 CMN Obregón	27050771C2153	HESP	2	Ciudad Obregón	60.01.1041	Cateteres diagnósticos para arterias periféricas curva JR, JB1, JB2 MANI, SIM1, SIM2, SIM3, M				0	0	1	1
1501	15	4H	UMAE HE 2 CMN Obregón	27050771C2153	HESP	2	Ciudad Obregón	60.01.1043	Sonda para eco intracardiaco (incluye uso de equipo para eco intracardiaco) para otros proc				0	0	1	1
1502	15	4H	UMAE HE 2 CMN Obregón	27050771C2153	HESP	2	Ciudad Obregón	60.01.1045	Catéter inutilizador para trombectomía (pigtail) hidrofílico 8 Fr a 14 Fr con				0	0	1	1
1503	15	4H	UMAE HE 2 CMN Obregón	27050771C2153	HESP	2	Ciudad Obregón	60.01.1060	Stents periféricos, montado y desmontado. Para expandir entre 8 Y 12 mm y 14 a 25mm de				0	0	1	1
1504	15	4H	UMAE HE 2 CMN Obregón	27050771C2153	HESP	2	Ciudad Obregón	60.01.1066	Catéter de aterectomía rotacional periférico transluminal percutáneo, de oclusiones agudas y				0	0	1	1
1505	15	4H	UMAE HE 2 CMN Obregón	27050771C2153	HESP	2	Ciudad Obregón	60.01.1067	Catéter de radiofrecuencia periférico para ablación de lesiones troncales 0.018 0 0.014 o 0.035"				0	0	1	1
1506	15	4H	UMAE HE 2 CMN Obregón	27050771C2153	HESP	2	Ciudad Obregón	60.01.802	Adicional de extensión liada para angioplastia.				0	0	1	1
1507	15	4H	UMAE HE 2 CMN Obregón	27050771C2153	HESP	2	Ciudad Obregón	60.01.806	Balón coronario con medicamento (paclitaxel o sirolimus) diversas medidas de 2.0 a 4.0 mm				0	0	1	1
1508	15	4H	UMAE HE 2 CMN Obregón	27050771C2153	HESP	2	Ciudad Obregón	60.01.807	Balón coronario con aleatorimo, indicado para resistencia o lesiones calcificadas. Diámetro				0	0	1	1
1509	15	4H	UMAE HE 2 CMN Obregón	27050771C2153	HESP	2	Ciudad Obregón	60.01.808	Balón de contra pulsación de 30, 40 o 50 cc.				0	0	1	1
1510	15	4H	UMAE HE 2 CMN Obregón	27050771C2153	HESP	2	Ciudad Obregón	60.01.810	Balón neurológico para remodelling o prueba de oclusión intracraneal.				0	0	1	1
1511	15	4H	UMAE HE 2 CMN Obregón	27050771C2153	HESP	2	Ciudad Obregón	60.01.811	Balón de doble lumen para remodelling con lumen independiente para la guía para neuro i				0	0	1	1
1512	15	4H	UMAE HE 2 CMN Obregón	27050771C2153	HESP	2	Ciudad Obregón	60.01.814	Balón periférico intra pelítico compatible con alambre guía 0.014", longitud de hasta 220 mm				0	0	1	1
1513	15	4H	UMAE HE 2 CMN Obregón	27050771C2153	HESP	2	Ciudad Obregón	60.01.816	Balones de angioplastia coronaria de alta presión no compliance.				0	0	1	1
1514	15	4H	UMAE HE 2 CMN Obregón	27050771C2153	HESP	2	Ciudad Obregón	60.01.817	Balones periféricos en diversos diámetros y longitud es de 2.5 mm a 10mm de diámetro y 2				0	0	1	1
1515	15	4H	UMAE HE 2 CMN Obregón	27050771C2153	HESP	2	Ciudad Obregón	60.01.818	Banda de compresión radial.				0	0	1	1
1516	15	4H	UMAE HE 2 CMN Obregón	27050771C2153	HESP	2	Ciudad Obregón	60.01.819	Bolsa estéril para tubo de fluoroscopio.				0	0	1	1
1517	15	4H	UMAE HE 2 CMN Obregón	27050771C2153	HESP	2	Ciudad Obregón	60.01.820	Cables conectores de electrofisiología (de seis derivadas en un solo catéter).				0	0	1	1
1518	15	4H	UMAE HE 2 CMN Obregón	27050771C2153	HESP	2	Ciudad Obregón	60.01.821	Cables correctores para catéter de electrofisiología.				0	0	1	1
1519	15	4H	UMAE HE 2 CMN Obregón	27050771C2153	HESP	2	Ciudad Obregón	60.01.822	Camisas transeptales diversas curvas de 6.8 8.5 Fr. Diversas longitudes				0	0	1	1
1520	15	4H	UMAE HE 2 CMN Obregón	27050771C2153	HESP	2	Ciudad Obregón	60.01.823	Catéter balón periférico no compliante o alta presión de 1.5 mm a 4 y 8 mm de diámetro				0	0	1	1
1521	15	4H	UMAE HE 2 CMN Obregón	27050771C2153	HESP	2	Ciudad Obregón	60.01.824	Catéter balón periférico no compliante o alta presión de 3mm a 12 mm de diámetro para				0	0	1	1
1522	15	4H	UMAE HE 2 CMN Obregón	27050771C2153	HESP	2	Ciudad Obregón	60.01.825	Catéter con lazo y/o canastilla de diversas medidas para extracción de cuerpo extraño.				0	0	1	1
1523	15	4H	UMAE HE 2 CMN Obregón	27050771C2153	HESP	2	Ciudad Obregón	60.01.826	Catéter de ablación 7fr punta de 8 mm curvas pequeña a grande. 2) Catéter de ablación 7fr				0	0	1	1
1524	15	4H	UMAE HE 2 CMN Obregón	27050771C2153	HESP	2	Ciudad Obregón	60.01.827	Catéter de ablación 7 o 8 fr punta irrigada curva pequeña a grande.				0	0	1	1
1525	15	4H	UMAE HE 2 CMN Obregón	27050771C2153	HESP	2	Ciudad Obregón	60.01.828	Catéter de ablación irrigado convencional.				0	0	1	1
1526	15	4H	UMAE HE 2 CMN Obregón	27050771C2153	HESP	2	Ciudad Obregón	60.01.831	Catéter de mapeo de alta densidad, compatible de navegación electrodo y con cable conecto				0	0	1	1
1527	15	4H	UMAE HE 2 CMN Obregón	27050771C2153	HESP	2	Ciudad Obregón	60.01.835	Catéter diagnóstico para la curva pigtail o multipropósito a catéter para angiografía y arteri				0	0	1	1
1528	15	4H	UMAE HE 2 CMN Obregón	27050771C2153	HESP	2	Ciudad Obregón	60.01.836	Catéter guía tallonado o semihidrofílico o hidrofílico 5 o 6, 6.7 u 8 fr.				0	0	1	1
1529	15	4H	UMAE HE 2 CMN Obregón	27050771C2153	HESP	2	Ciudad Obregón	60.01.837	Catéter guía multipropósito 6, 7 y 8 Fr.				0	0	1	1
1530	15	4H	UMAE HE 2 CMN Obregón	27050771C2153	HESP	2	Ciudad Obregón	60.01.838	Catéter guía recto.				0	0	1	1
1531	15	4H	UMAE HE 2 CMN Obregón	27050771C2153	HESP	2	Ciudad Obregón	60.01.839	Catéter para adquisición de imágenes en OCT, intravascular o Catéter de Ultrasonido intrav				0	0	1	1
1532	15	4H	UMAE HE 2 CMN Obregón	27050771C2153	HESP	2	Ciudad Obregón	60.01.840	Catéter para dilatación de arteria coronaria con globo de alta presión de 1.20 a 4.0 mm de d				0	0	1	1
1533	15	4H	UMAE HE 2 CMN Obregón	27050771C2153	HESP	2	Ciudad Obregón	60.01.841	Catéter para seno coronario de 5 a 9 Fr.				0	0	1	1
1534	15	4H	UMAE HE 2 CMN Obregón	27050771C2153	HESP	2	Ciudad Obregón	60.01.842	Catéter para septostomía auricular con navaja de 1 a 2 cm y longitud de 68 a 110 cm, calibre				0	0	1	1
1535	15	4H	UMAE HE 2 CMN Obregón	27050771C2153	HESP	2	Ciudad Obregón	60.01.845	Catéter para ultrasonido intracoronario.				0	0	1	1

ANEXOS
DIVISIÓN DE CONTRATOS

GOBIERNO DE MÉXICO IMSS

ANEXO TI REQUERIMIENTO DEL SERVICIO MÉDICO INTEGRAL PARA HEMODINAMIA Y RADIOLOGÍA INTERVENCIONISTA

1536	15	4H	UMAE HE 2 CMN Obregón	2705071C2153	HESP	2	Ciudad Obregón	60.01847	Catéter tipo Berman para angiografía de 4 y 5 fr.	1	1	0	0	1	1
1537	15	4H	UMAE HE 2 CMN Obregón	2705071C2153	HESP	2	Ciudad Obregón	60.01848	Catéteres diagnostico convencionales distintos de 4 a 8 Fr. Y hasta 110 cms. de longitud;	1	1	0	0	1	1
1538	15	4H	UMAE HE 2 CMN Obregón	2705071C2153	HESP	2	Ciudad Obregón	60.01849	Catéteres diagnósticos para electrofisiología tetra polar de 5 a 6 fr.	1	1	0	0	1	1
1539	15	4H	UMAE HE 2 CMN Obregón	2705071C2153	HESP	2	Ciudad Obregón	60.01850	Catéteres diagnósticos para electrofisiología decapolar en 5 o 7fr. (seno coronario).	1	1	0	0	1	1
1540	15	4H	UMAE HE 2 CMN Obregón	2705071C2153	HESP	2	Ciudad Obregón	60.01851	Catéteres diagnósticos para electrofisiología, diodecapolar en 5 a 7fr.	1	1	0	0	1	1
1541	15	4H	UMAE HE 2 CMN Obregón	2705071C2153	HESP	2	Ciudad Obregón	60.01856	Coils diversas morfologías y medidas sistema liberación controlada o repositionable 0.018"	1	1	0	0	1	1
1542	15	4H	UMAE HE 2 CMN Obregón	2705071C2153	HESP	2	Ciudad Obregón	60.01857	Coils o espirales de liberación no controlada o "empujable" de diversa variedad de formas, ta	1	1	0	0	1	1
1543	15	4H	UMAE HE 2 CMN Obregón	2705071C2153	HESP	2	Ciudad Obregón	60.01858	Coils neurovasculares diversas morfologías, sistema 0.010" ó 0.0108" ó 0.0115" ó 0.0125" ó 0.01	1	1	0	0	1	1
1544	15	4H	UMAE HE 2 CMN Obregón	2705071C2153	HESP	2	Ciudad Obregón	60.01859	Colchón térmico para paciente neonato, lactante y pediátrico. (No requiere referenciación).	1	1	0	0	1	1
1545	15	4H	UMAE HE 2 CMN Obregón	2705071C2153	HESP	2	Ciudad Obregón	60.01861	Consumibles para electrocoagulación: electrodo neutro con dos áreas de contacto y lápiz d	1	1	0	0	1	1
1546	15	4H	UMAE HE 2 CMN Obregón	2705071C2153	HESP	2	Ciudad Obregón	60.01862	Controlador manual estéril para sistema de inyección de solución salina y medio de contrast	1	1	0	0	1	1
1547	15	4H	UMAE HE 2 CMN Obregón	2705071C2153	HESP	2	Ciudad Obregón	60.01863	Cuerda guía 0.018 ó 0.014" punta recta con aro gramaje.	1	1	0	0	1	1
1548	15	4H	UMAE HE 2 CMN Obregón	2705071C2153	HESP	2	Ciudad Obregón	60.01864	Cuerda guía especial para implante de valvula aortica de alto soporte de diámetro de 0.035"	1	1	0	0	1	1
1549	15	4H	UMAE HE 2 CMN Obregón	2705071C2153	HESP	2	Ciudad Obregón	60.01865	Cuerda guía con recubrimiento de politetrafluoretileno, con punta en "J" de 3 mm en la cua	1	1	0	0	1	1
1550	15	4H	UMAE HE 2 CMN Obregón	2705071C2153	HESP	2	Ciudad Obregón	60.01867	Cuerda guía vascular de 0.018" con alma de nitinol, punta suave y longitud opcional de 80	1	1	0	0	1	1
1551	15	4H	UMAE HE 2 CMN Obregón	2705071C2153	HESP	2	Ciudad Obregón	60.01868	Cuerdas guía para angioplastia coronaria, con punta recta flexible, rígida alto gramaje 6 a 14	1	1	0	0	1	1
1552	15	4H	UMAE HE 2 CMN Obregón	2705071C2153	HESP	2	Ciudad Obregón	60.01869	Dispositivo de trombectomía percutánea farmaco e hidromecanica (rheolitica) con aspiración.	1	1	0	0	1	1
1553	15	4H	UMAE HE 2 CMN Obregón	2705071C2153	HESP	2	Ciudad Obregón	60.01871	Dispositivo hemostático para cierre vascular a base de colágeno o acido poliglicolico o cierre	1	1	0	0	1	1
1554	15	4H	UMAE HE 2 CMN Obregón	2705071C2153	HESP	2	Ciudad Obregón	60.01874	Diversor de flujo para aneurismas intracraneales de diversos tamaños en calibre y longitud	1	1	0	0	1	1
1555	15	4H	UMAE HE 2 CMN Obregón	2705071C2153	HESP	2	Ciudad Obregón	60.01875	Ecorealzador o ecocontraste; substancia que se inyecta durante una ecocardiografía realza	1	1	0	0	1	1
1556	15	4H	UMAE HE 2 CMN Obregón	2705071C2153	HESP	2	Ciudad Obregón	60.01876	Electrodo marcapaso con globo distal.	1	1	0	0	1	1
1557	15	4H	UMAE HE 2 CMN Obregón	2705071C2153	HESP	2	Ciudad Obregón	60.01877	Electrodo para marcapaso temporal bipolar.	1	1	0	0	1	1
1558	15	4H	UMAE HE 2 CMN Obregón	2705071C2153	HESP	2	Ciudad Obregón	60.01878	Endoprotesis para aneurisma aorto torácica con sus accesorios para la colocación. Diversas	1	1	0	0	1	1
1559	15	4H	UMAE HE 2 CMN Obregón	2705071C2153	HESP	2	Ciudad Obregón	60.01879	Endoprotesis torácica segmento diversos medidas (para extensión en caso de requerirse) sir	1	1	0	0	1	1
1560	15	4H	UMAE HE 2 CMN Obregón	2705071C2153	HESP	2	Ciudad Obregón	60.01881	Extensión coaxial de catéter guía coronario de rápido intercambio de 5, 5.5, 6, 7 y 8Fr ó de 6	1	1	0	0	1	1
1561	15	4H	UMAE HE 2 CMN Obregón	2705071C2153	HESP	2	Ciudad Obregón	60.01883	Extensión de presión de 15cm o extensión de presión de 15 o 25cm.	1	1	0	0	1	1
1562	15	4H	UMAE HE 2 CMN Obregón	2705071C2153	HESP	2	Ciudad Obregón	60.01884	Extensión, "Cuff o Manguito, que funciona como extensión proximal de endoprotesis aortica	1	1	0	0	1	1
1563	15	4H	UMAE HE 2 CMN Obregón	2705071C2153	HESP	2	Ciudad Obregón	60.01885	Extractor de trombos intracoronario.	1	1	0	0	1	1
1564	15	4H	UMAE HE 2 CMN Obregón	2705071C2153	HESP	2	Ciudad Obregón	60.01886	Extractor manual de trombos pulmonares 5 Fr a 8Fr de 150cm de longitud.	1	1	0	0	1	1
1565	15	4H	UMAE HE 2 CMN Obregón	2705071C2153	HESP	2	Ciudad Obregón	60.01887	Sistema de protección distal tipo filtro 3-7 mm) o Sistema de protección distal tipo filtro 3.5	1	1	0	0	1	1
1566	15	4H	UMAE HE 2 CMN Obregón	2705071C2153	HESP	2	Ciudad Obregón	60.01889	Frasco con embolizante adhesivo N-butil cianoacrilato uso endovascular a FRASCO EMBOLI	1	1	0	0	1	1
1567	15	4H	UMAE HE 2 CMN Obregón	2705071C2153	HESP	2	Ciudad Obregón	60.01890	Fresco de embolizante grasa a base de Lipiodol.	1	1	0	0	1	1
1568	15	4H	UMAE HE 2 CMN Obregón	2705071C2153	HESP	2	Ciudad Obregón	60.01891	Frasco de microparticulas embolizantes viales de diferentes calibres en micras (200 a 1000	1	1	0	0	1	1
1569	15	4H	UMAE HE 2 CMN Obregón	2705071C2153	HESP	2	Ciudad Obregón	60.01893	Guía de alto soporte.	1	1	0	0	1	1
1570	15	4H	UMAE HE 2 CMN Obregón	2705071C2153	HESP	2	Ciudad Obregón	60.01894	Guía de presión. Floppy de .014 por 185 o 190cm de longitud o micro catéter con punta de M	1	1	0	0	1	1
1571	15	4H	UMAE HE 2 CMN Obregón	2705071C2153	HESP	2	Ciudad Obregón	60.01897	Introductor 18 fr.	1	1	0	0	1	1
1572	15	4H	UMAE HE 2 CMN Obregón	2705071C2153	HESP	2	Ciudad Obregón	60.01898	Introductor de catéter arterial o venoso con alma metálica. Por técnica percutánea, longitud	1	1	0	0	1	1
1573	15	4H	UMAE HE 2 CMN Obregón	2705071C2153	HESP	2	Ciudad Obregón	60.01899	Introductor de catéter arterial o venoso femoral por técnica percutánea pediátrico, 4, 5 y 6 F	1	1	0	0	1	1
1574	15	4H	UMAE HE 2 CMN Obregón	2705071C2153	HESP	2	Ciudad Obregón	60.01900	Introductor de catéter arterial o venoso femoral por técnica percutánea, 4, 5, 6, 7, 8 French.	1	1	0	0	1	1
1575	15	4H	UMAE HE 2 CMN Obregón	2705071C2153	HESP	2	Ciudad Obregón	60.01901	Introductores de catéter arterial por técnica radial con recubrimiento opcional hidrofílico, te	1	1	0	0	1	1
1576	15	4H	UMAE HE 2 CMN Obregón	2705071C2153	HESP	2	Ciudad Obregón	60.01902	Introductor Cuff Largo para acceso femoral y distal arterial de 90 o 100 cms. 7 a 8 Fr.	1	1	0	0	1	1
1577	15	4H	UMAE HE 2 CMN Obregón	2705071C2153	HESP	2	Ciudad Obregón	60.01903	Introductor largo deflectable 8 y 85 fr, interno, diversas curvas, 63 a 71 cm.	1	1	0	0	1	1
1578	15	4H	UMAE HE 2 CMN Obregón	2705071C2153	HESP	2	Ciudad Obregón	60.01906	Introductor pediátrico 4 y 5 fr.	1	1	0	0	1	1
1579	15	4H	UMAE HE 2 CMN Obregón	2705071C2153	HESP	2	Ciudad Obregón	60.01907	Introductor de catéter arterial o venoso. Por técnica percutánea, longitud opcional de 10 ó 1	1	1	0	0	1	1
1580	15	4H	UMAE HE 2 CMN Obregón	2705071C2153	HESP	2	Ciudad Obregón	60.01908	Jeringa para angiocardiografía, de 100 a 150 ml de capacidad o Jeringa para angiocardiograf	1	1	0	0	1	1
1581	15	4H	UMAE HE 2 CMN Obregón	2705071C2153	HESP	2	Ciudad Obregón	60.01909	Jeringa para sistema de inyección de medio de contraste por flujo variable.	1	1	0	0	1	1
1582	15	4H	UMAE HE 2 CMN Obregón	2705071C2153	HESP	2	Ciudad Obregón	60.01910	Jeringas de plástico para insuflar el globo del catéter de dilatación de arterias coronarias par	1	1	0	0	1	1
1583	15	4H	UMAE HE 2 CMN Obregón	2705071C2153	HESP	2	Ciudad Obregón	60.01911	Kit de Catéter Swan Ganz incluye: Introductor y catéter para medición de presión por termo	1	1	0	0	1	1
1584	15	4H	UMAE HE 2 CMN Obregón	2705071C2153	HESP	2	Ciudad Obregón	60.01912	Kit de pericardiocentesis, incluye: 1 Aguja de 22 G, 1 aguja de 25 G, 1 jeringa de 12 mm, 1 jerin	1	1	0	0	1	1
1585	15	4H	UMAE HE 2 CMN Obregón	2705071C2153	HESP	2	Ciudad Obregón	60.01913	Kit para administración de solución salina y medio de contraste por flujo variable: incluye Tu	1	1	0	0	1	1
1586	15	4H	UMAE HE 2 CMN Obregón	2705071C2153	HESP	2	Ciudad Obregón	60.01915	Liquido embolico a base de alcohol etilvinílico evan como polimero embolizante, dimetilsulfo	1	1	0	0	1	1
1587	15	4H	UMAE HE 2 CMN Obregón	2705071C2153	HESP	2	Ciudad Obregón	60.01917	Mangueta para irrigación para catéter de ablación.	1	1	0	0	1	1
1588	15	4H	UMAE HE 2 CMN Obregón	2705071C2153	HESP	2	Ciudad Obregón	60.01918	Manifold angiográfico de tres vías.	1	1	0	0	1	1
1589	15	4H	UMAE HE 2 CMN Obregón	2705071C2153	HESP	2	Ciudad Obregón	60.01920	Mantas para calentamiento pre, per y trans operatorio (diferentes diseños y tamaños o de a	1	1	0	0	1	1
1590	15	4H	UMAE HE 2 CMN Obregón	2705071C2153	HESP	2	Ciudad Obregón	60.01921	Medio de contraste hidrosoluble no iónico, en concentración de 300 a 370 mg/ml, liviesol,	1	1	0	0	1	1
1591	15	4H	UMAE HE 2 CMN Obregón	2705071C2153	HESP	2	Ciudad Obregón	60.01922	Micro catéter con cuerpo enmallado de acero inoxidable de punta desprendible.	1	1	0	0	1	1
1592	15	4H	UMAE HE 2 CMN Obregón	2705071C2153	HESP	2	Ciudad Obregón	60.01923	Micro catéter coronario para oclusiones crónicas.	1	1	0	0	1	1
1593	15	4H	UMAE HE 2 CMN Obregón	2705071C2153	HESP	2	Ciudad Obregón	60.01924	Micro catéteres convencionales preformados 2.7 o 2.8 Fr.	1	1	0	0	1	1
1594	15	4H	UMAE HE 2 CMN Obregón	2705071C2153	HESP	2	Ciudad Obregón	60.01925	Microcatéter coronario para oclusiones totales crónicas y angioplastia compleja con recubrir	1	1	0	0	1	1
1595	15	4H	UMAE HE 2 CMN Obregón	2705071C2153	HESP	2	Ciudad Obregón	60.01926	Microcatéteres de infusión para esferas (coil) para embolización endovascular intracraneal	1	1	0	0	1	1
1596	15	4H	UMAE HE 2 CMN Obregón	2705071C2153	HESP	2	Ciudad Obregón	60.01927	Microcatéteres flujo dependiente de 12 Fr, 15 Fr, 18 Fr, 21Fr, , compatibles con dimetilsulfoxi	1	1	0	0	1	1
1597	15	4H	UMAE HE 2 CMN Obregón	2705071C2153	HESP	2	Ciudad Obregón	60.01930	Microcatéteres para infusión de liquido embolizante compatibles con dimetil sulfoxido (DMS	1	1	0	0	1	1
1598	15	4H	UMAE HE 2 CMN Obregón	2705071C2153	HESP	2	Ciudad Obregón	60.01931	Micro guía de 0.014", longitudes de 150 a 180 o 182 a 300 cm con recubrimiento hidrofílico di	1	1	0	0	1	1
1599	15	4H	UMAE HE 2 CMN Obregón	2705071C2153	HESP	2	Ciudad Obregón	60.01933	Microguías 0.007" o 0.008" a 0.014" llevar medidas intermedias, cortos de 150 cm a microgu	1	1	0	0	1	1
1600	15	4H	UMAE HE 2 CMN Obregón	2705071C2153	HESP	2	Ciudad Obregón	60.01934	Micro guías hidrofílicas, diámetro 0.008" longitud 150 a 300 cms. diferentes características d	1	1	0	0	1	1
1601	15	4H	UMAE HE 2 CMN Obregón	2705071C2153	HESP	2	Ciudad Obregón	60.01935	Micro guías hidrofílicas, diámetro 0.010" longitud 150 a 300 cms. diferentes características de	1	1	0	0	1	1
1602	15	4H	UMAE HE 2 CMN Obregón	2705071C2153	HESP	2	Ciudad Obregón	60.01938	Micro guías hidrofílicas, diámetro 0.018" longitud 150 a 300 cms. diferentes características de	1	1	0	0	1	1
1603	15	4H	UMAE HE 2 CMN Obregón	2705071C2153	HESP	2	Ciudad Obregón	60.01941	Paquete universal de tops.	1	1	0	0	1	1
1604	15	4H	UMAE HE 2 CMN Obregón	2705071C2153	HESP	2	Ciudad Obregón	60.01943	Pig tail cuantimetrado 5 Fr.	1	1	0	0	1	1
1605	15	4H	UMAE HE 2 CMN Obregón	2705071C2153	HESP	2	Ciudad Obregón	60.01944	Prótesis endovascular coronaria (stent medicado) con revestimiento de everolimus en platí	1	1	0	0	1	1

GOBIERNO DE MÉXICO — IMSS

ANEXO T1 REQUERIMIENTO DEL SERVICIO MÉDICO INTEGRAL PARA HEMODINAMIA Y RADIOLOGÍA INTERVENCIONISTA

1605	15	4H	UMAE HE 2 CMN Obregón	2705071C2153	HESP	2	Ciudad Obregón	60.01945	Prótesis endovascular coronaria ístent, medicado) con levantamiento de everolimus en platí	1	1	0	0	1	1
1607	15	4H	UMAE HE 2 CMN Obregón	2705071C2153	HESP.	2	Ciudad Obregón	60.01947	Prótesis vascular intracraneal o Microstent para aneurisma vascular de diversos diámetros y	1	1	0	0	1	1
1609	15	4H	UMAE HE 2 CMN Obregón	2705071C2153	HESP	2	Ciudad Obregón	60.01948	Rotador de cabeza guía para angioplastia coronaria de 0,014" de diámetro. Tipo pin-vice. De	1	1	0	0	1	1
1609	15	4H	UMAE HE 2 CMN Obregón	2705071C2153	HESP	2	Ciudad Obregón	60.01949	Set de micro punción.	1	1	0	0	1	1
1610	15	4H	UMAE HE 2 CMN Obregón	2705071C2153	HESP.	2	Ciudad Obregón	60.01950	Sistema liberador para coils/ Sistema liberador para coils fibrados de liberación controlada	1	1	0	0	1	1
1611	15	4H	UMAE HE 2 CMN Obregón	2705071C2153	HESP	2	Ciudad Obregón	60.01951	Sistema de aspiración de trombo con bomba eléctrica de vacío para procedimientos periféri	1	1	0	0	1	1
1612	15	4H	UMAE HE 2 CMN Obregón	2705071C2153	HESP	2	Ciudad Obregón	60.01953	Sistema de protección distal tipo filtro 3-7 mm/ Protección proximal 8 a 9 Fr. tipo oclusor	1	1	0	0	1	1
1613	15	4H	UMAE HE 2 CMN Obregón	2705071C2153	HESP	2	Ciudad Obregón	60.01954	Sistema de recuperación de cuerpos extraños de 4mm a 12 mm incluir medidas intermedia	1	1	0	0	1	1
1614	15	4H	UMAE HE 2 CMN Obregón	2705071C2153	HESP	2	Ciudad Obregón	60.01955	Sistema inflo/desinflador o valve de acceso vascular.	1	1	0	0	1	1
1616	15	4H	UMAE HE 2 CMN Obregón	2705071C2153	HESP	2	Ciudad Obregón	60.01957	Stent periférico autoexpandible cubierto con PTFE o ePTFE o Stent premontado en balón cu	1	1	0	0	1	1
1617	15	4H	UMAE HE 2 CMN Obregón	2705071C2153	HESP	2	Ciudad Obregón	60.01958	Stent carotideo auto expandible diversos diámetros y longitudes.	1	1	0	0	1	1
1618	15	4H	UMAE HE 2 CMN Obregón	2705071C2153	HESP	2	Ciudad Obregón	60.01959	Stent periférico autoexpandible cubierto con ptfe o eptfe o stent premontado en balon cu	1	1	0	0	1	1
1619	15	4H	UMAE HE 2 CMN Obregón	2705071C2153	HESP	2	Ciudad Obregón	60.01961	Stent diferentes diámetros y longitudes, auto expandible, de níquel y marca de tantalio, co	1	1	0	0	1	1
1620	15	4H	UMAE HE 2 CMN Obregón	2705071C2153	HESP	2	Ciudad Obregón	60.01962	Stent no medicado diferentes diámetros y medidas.	1	1	0	0	1	1
1621	15	4H	UMAE HE 2 CMN Obregón	2705071C2153	HESP	2	Ciudad Obregón	60.01964	Stent carotideo auto expandible diversos diámetros y longitudes con aleación de Nitinol	1	1	0	0	1	1
1622	15	4H	UMAE HE 2 CMN Obregón	2705071C2153	HESP	2	Ciudad Obregón	60.01965	Stents periféricos, desmontado. Para expandir entre 8 y 32 mm y 14 a 25mm de diámetro y	1	1	0	0	1	1
1623	15	4H	UMAE HE 2 CMN Obregón	2705071C2153	HESP	2	Ciudad Obregón	60.01967	Stent periférico renal rápido intercambio compatible con sistema 0.014 y/o 0.018 pulgadas	1	1	0	0	1	1
1624	15	4H	UMAE HE 2 CMN Obregón	2705071C2153	HESP	2	Ciudad Obregón	60.01969	Transductor de presión compatible con el poligrafo.	1	1	0	0	1	1
1625	15	4H	UMAE HE 2 CMN Obregón	2705071C2153	HESP	2	Ciudad Obregón	60.01972	Vial de micro esferas embolizantes (opciones, hydrogel o recubrimiento de Polytene-F) o mi	1	1	0	0	1	1
1626	15	4H	UMAE HE 2 CMN Obregón	2705071C2153	HESP	2	Ciudad Obregón	60.01976	Catéter para angioplastia y arteriografía por técnica percutánea. De poliuretano/ entero, alte	1	1	0	0	1	1
1627	15	4H	UMAE HE 2 CMN Obregón	2705071C2153	HESP	2	Ciudad Obregón	60.01977	Catéter para cateterización percutanea cal 4 a 8 Fr, longitud de 8 a 110 cm. Tipo MPA, Pigtail,	1	1	0	0	1	1
1628	15	4H	UMAE HE 2 CMN Obregón	2705071C2153	HESP	2	Ciudad Obregón	60.01978	Catéter para dilatación de arteria coronaria, con globo semicumplaciente, desde 1.00 hasta a	1	1	0	0	1	1
1629	15	4H	UMAE HE 2 CMN Obregón	2705071C2153	HESP	2	Ciudad Obregón	60.01979	Catéteres guía tipo Judkins, para coronaria izquierda o derecha con punta suave, asa de 3.5,	1	1	0	0	1	1
1630	15	4H	UMAE HE 2 CMN Obregón	2705071C2153	HESP	2	Ciudad Obregón	60.01980	Catéteres multipropósito punta al, a2, b1 y b2 estéril y desechable. Longitud 100 cm calibre 5	1	1	0	0	1	1
1631	15	4H	UMAE HE 2 CMN Obregón	2705071C2153	HESP	2	Ciudad Obregón	60.01981	Cateteres para cateterización de arteria coronaria derecha con tecnica percutanea, asa de 3.5	1	1	0	0	1	1
1632	15	4H	UMAE HE 2 CMN Obregón	2705071C2153	HESP	2	Ciudad Obregón	60.01982	Cateteres para cateterización de arteria coronaria izquierda con técnica percutánea, cal 5 o	1	1	0	0	1	1
1633	15	4H	UMAE HE 2 CMN Obregón	2705071C2153	HESP	2	Ciudad Obregón	60.01983	Cuerdas guía para angioplastia coronaria, con punta recta flexible, intermedia, rígida o doble	1	1	0	0	1	1
1634	15	4H	UMAE HE 2 CMN Obregón	2705071C2153	HESP	2	Ciudad Obregón	60.01984	Guía hidrofílica de 0.035 o 0.038 longitud de 150 o 260 punta angulada o recta de acuerdo a	1	1	0	0	1	1
1635	15	4H	UMAE HE 2 CMN Obregón	2705071C2153	HESP	2	Ciudad Obregón	60.01990	Aguja de biopsia automática 14 a 20 Ga, sistema con aguja coaxial con/ cubo desechable con	1	1	0	0	1	1
1636	15	4H	UMAE HE 2 CMN Obregón	2705071C2153	HESP	2	Ciudad Obregón	60.01992	Aguja de biopsia semiautomática 14 a 20 Ga, sistema con aguja coaxial.	1	1	0	0	1	1
1637	16	4I	UMAE HE 14 CMN Veracruz	3112011C2153	HESP	14	Ciudad Obregón	60.01994	Aguja Fina de Aspiración 18 a 22 Ga	1	1	0	0	1	1
1638	16	4I	UMAE HE 14 CMN Veracruz	3112011C2153	HESP	14	Veracruz	60.01017	Catéter de trombectomía direccional periférica.	1	1	0	0	1	1
1639	16	4I	UMAE HE 14 CMN Veracruz	3112011C2153	HESP	14	Veracruz	60.01018	Stent retirable para trombectomía mecánica.	1	1	0	0	1	1
1640	16	4I	UMAE HE 14 CMN Veracruz	3112011C2153	HESP	14	Veracruz	60.01035	Sistema de ablación de tumores incluye: Antena de microondas, cable conector, parche a ti	1	1	0	0	1	1
1641	16	4I	UMAE HE 14 CMN Veracruz	3112011C2153	HESP	14	Veracruz	60.01046	Balón periférico con medicamento (Paclitaxel o sirolimus) diversas medidas de 2.0 a 8.0 mm	1	1	0	0	1	1
1642	16	4I	UMAE HE 14 CMN Veracruz	3112011C2153	HESP	14	Veracruz	60.01047	Balones periféricos de uso venoso en diversos diámetros y longitud es (6mm a 24mm de diá	1	1	0	0	1	1
1643	16	4I	UMAE HE 14 CMN Veracruz	3112011C2153	HESP	14	Veracruz	60.01048	Stent retirable para trombectomía mecánica cerebral	1	1	0	0	1	1
1644	16	4I	UMAE HE 14 CMN Veracruz	3112011C2153	HESP	14	Veracruz	60.01050	Catéter angiográfico tipo Mikaelsen 5Fr	1	1	0	0	1	1
1645	16	4I	UMAE HE 14 CMN Veracruz	3112011C2153	HESP	14	Veracruz	60.01051	Catéter angiográfico tipo Shepherd hook 5Fr	1	1	0	0	1	1
1646	16	4I	UMAE HE 14 CMN Veracruz	3112011C2153	HESP	14	Veracruz	60.01052	Líquido embolizante a base de alcohol etilénico vinil como polímero embolizante, dimetilsulf	1	1	0	0	1	1
1647	16	4I	UMAE HE 14 CMN Veracruz	3112011C2153	HESP	14	Veracruz	60.01060	Stents periféricos, montado y desmontado. Para expandir entre 8 y 12 mm y 14 a 25mm de	1	1	0	0	1	1
1648	16	4I	UMAE HE 14 CMN Veracruz	3112011C2153	HESP	14	Veracruz	60.01066	Catéter de aterectomía rotacional periférico transluminal percutáneo, de oclusiones agudas y	1	1	0	0	1	1
1649	16	4I	UMAE HE 14 CMN Veracruz	3112011C2153	HESP	14	Veracruz	60.01067	Cargador de reposo periférico para cirugía de lesiones crónicas 0.018 o 0.014 o 0.035	1	1	0	0	1	1
1650	16	4I	UMAE HE 14 CMN Veracruz	3112011C2153	HESP	14	Veracruz	60.01002	Adicional de extensión lisa para endoprótesis	1	1	0	0	1	1
1651	16	4I	UMAE HE 14 CMN Veracruz	3112011C2153	HESP	14	Veracruz	60.01806	Balón recubierto con medicamento (paclitaxel o sirolimus) diversas medidas de 2.0 a 4.0 mm	1	1	0	0	1	1
1652	16	4I	UMAE HE 14 CMN Veracruz	3112011C2153	HESP	14	Veracruz	60.01807	Balón coronario no aterotomico. Indicado para reestenosis o lesiones calcificadas. Diámetro	1	1	0	0	1	1
1653	16	4I	UMAE HE 14 CMN Veracruz	3112011C2153	HESP	14	Veracruz	60.01808	Balón de corta pulsación de 30, 40 o 50 cc.	1	1	0	0	1	1
1654	16	4I	UMAE HE 14 CMN Veracruz	3112011C2153	HESP	14	Veracruz	60.01810	Balon neurológico para remodelado o prueba de oclusion intracraneal.	1	1	0	0	1	1
1655	16	4I	UMAE HE 14 CMN Veracruz	3112011C2153	HESP	14	Veracruz	60.01811	Balon de doble lumen para remodeling con/en independiente para la guía para neuro	1	1	0	0	1	1
1656	16	4I	UMAE HE 14 CMN Veracruz	3112011C2153	HESP	14	Veracruz	60.01814	Balón periférico intra peptizo compatible con cuerpo guía 0.014", longitud de hasta 220 mm	1	1	0	0	1	1
1657	16	4I	UMAE HE 14 CMN Veracruz	3112011C2153	HESP	14	Veracruz	60.01816	Balones de angioplastia coronaria de alta presión NO complaciente.	1	1	0	0	1	1
1658	16	4I	UMAE HE 14 CMN Veracruz	3112011C2153	HESP	14	Veracruz	60.01817	Balones periféricos en diversos diámetros y longitud es (2 a 2.5 mm/e 10mm de diámetro y 2	1	1	0	0	1	1
1659	16	4I	UMAE HE 14 CMN Veracruz	3112011C2153	HESP	14	Veracruz	60.01818	Banda de compresión radial	1	1	0	0	1	1
1660	16	4I	UMAE HE 14 CMN Veracruz	3112011C2153	HESP	14	Veracruz	60.01819	Balón estéril para tubo de introducción.	1	1	0	0	1	1
1661	16	4I	UMAE HE 14 CMN Veracruz	3112011C2153	HESP	14	Veracruz	60.01822	Camillas transportables diversas curvas de 6 a 8.5 Fr. Diversas longitudes	1	1	0	0	1	1
1662	16	4I	UMAE HE 14 CMN Veracruz	3112011C2153	HESP	14	Veracruz	60.01823	Catéter balón periférico no complaciente a alta presión de 1.5 mm a 4 y 8 mm de diámetro	1	1	0	0	1	1
1663	16	4I	UMAE HE 14 CMN Veracruz	3112011C2153	HESP	14	Veracruz	60.01824	Catéter balón periférico no complaciente a alta presión de 3mm a 12 mm de diámetro para	1	1	0	0	1	1
1664	16	4I	UMAE HE 14 CMN Veracruz	3112011C2153	HESP	14	Veracruz	60.01825	Cánulas con/sin y/o camisilla de diversas medidas para extracción de cuerpo extraño.	1	1	0	0	1	1
1665	16	4I	UMAE HE 14 CMN Veracruz	3112011C2153	HESP	14	Veracruz	60.01839	Catéter diagnóstica para cuña tipo/ o multi propósito o catéter para angiografía y arteri	1	1	0	0	1	1
1666	16	4I	UMAE HE 14 CMN Veracruz	3112011C2153	HESP	14	Veracruz	60.01836	Catéter guía torcionado o semihidrofílico o hidrofílico 5 o 6 o 7 u 8 Fr.	1	1	0	0	1	1
1667	16	4I	UMAE HE 14 CMN Veracruz	3112011C2153	HESP	14	Veracruz	60.01837	Catéter guía multipropósito 5, 6, 7 y 8 Fr.	1	1	0	0	1	1
1668	16	4I	UMAE HE 14 CMN Veracruz	3112011C2153	HESP	14	Veracruz	60.01838	Catéter guía renal.	1	1	0	0	1	1
1669	16	4I	UMAE HE 14 CMN Veracruz	3112011C2153	HESP	14	Veracruz	60.01839	Catéter para adquisición de imágenes en OCT, intravascular o Catéter de Ultrasonido intrav	1	1	0	0	1	1
1670	16	4I	UMAE HE 14 CMN Veracruz	3112011C2153	HESP	14	Veracruz	60.01840	Catéter para dilatación de arteria coronaria, con globo de alta presión, de 1.20 a 4.0 mm de d	1	1	0	0	1	1
1671	16	4I	UMAE HE 14 CMN Veracruz	3112011C2153	HESP	14	Veracruz	60.01842	Catéter para septostomía auricular con navaja de 1 a 2 cm y longitud de 88 a 110 cm, calibre	1	1	0	0	1	1
1672	16	4I	UMAE HE 14 CMN Veracruz	3112011C2153	HESP	14	Veracruz	60.01845	Catéter para ultrasonido intracoronario.	1	1	0	0	1	1
1673	16	4I	UMAE HE 14 CMN Veracruz	3112011C2153	HESP	14	Veracruz	60.01847	Catéter tipo Berman para angiografía de 4 y 5 fr.	1	1	0	0	1	1
1674	16	4I	UMAE HE 14 CMN Veracruz	3112011C2153	HESP	14	Veracruz	60.01848	Catéteres diagnostico convencional diversos de 4 a 8 Fr. Y hasta 110 cms de longitud.	1	1	0	0	1	1
1675	16	4I	UMAE HE 14 CMN Veracruz	3112011C2153	HESP	14	Veracruz	60.01855	Coils diversas morfologías y medidas. Sistema liberación controlada o reposicionable 0.018"	1	1	0	0	1	1
1675	16	4I	UMAE HE 14 CMN Veracruz	3112011C2153	HESP	14	Veracruz	60.01857	Coils o espirales de liberación no controlada o "emovible" de diversa variedad de forma, ta	1	1	0	0	1	1

ANEXOS
DIVISIÓN DE CONTRATOS

ANEXO TI REQUERIMIENTO DEL SERVICIO MÉDICO INTEGRAL PARA HEMODINAMIA Y RADIOLOGÍA INTERVENCIONISTA

1676	16	41	UMAE HE 14 CMN Veracruz	3112011C2153	HESP	14	Veracruz	60.01.856	Coils neurovasculares diversas morfologías, sistema 0.010" ó 0.0108" ó. 0.0115" ó 0.0125" ó 0.01	1	1	0	0	1	1
1677	16	41	UMAE HE 14 CMN Veracruz	3112011C2153	HESP	14	Veracruz	60.01.859	Colchón térmico para paciente neonato lactante y pediatrico. (No requiere referenciación).	1	1	0	0	1	1
1678	16	41	UMAE HE 14 CMN Veracruz	3112011C2153	HESP	14	Veracruz	60.01.861	Consumibles para electrocoagulación electrodo neutro con dos áreas de contacto y lápiz d	1	1	0	0	1	1
1679	16	41	UMAE HE 14 CMN Veracruz	3112011C2153	HESP	14	Veracruz	60.01.862	Conectador manual estéril para sistema de inyección de solución salina y medio de contraste	1	1	0	0	1	1
1680	16	41	UMAE HE 14 CMN Veracruz	3112011C2153	HESP	14	Veracruz	60.01.863	Cuerda guía 0.018 á 0.014" punta recta con aro gramaje.	1	1	0	0	1	1
1681	16	41	UMAE HE 14 CMN Veracruz	3112011C2153	HESP	14	Veracruz	60.01.864	Cuerda guía especial para implante de válvula aortica de alto soporte de diámetro de 0.035"	1	1	0	0	1	1
1682	16	41	UMAE HE 14 CMN Veracruz	3112011C2153	HESP	14	Veracruz	60.01.865	Cuerda guía con recubrimiento de politetrafluoretileno, con punta en "J" de 3 mm en la cur	1	1	0	0	1	1
1683	16	41	UMAE HE 14 CMN Veracruz	3112011C2153	HESP	14	Veracruz	60.01.867	Cuerda o guía vascular de 0.018" con alma de nitinol, punta suave y longitud opcional de 60	1	1	0	0	1	1
1684	16	41	UMAE HE 14 CMN Veracruz	3112011C2153	HESP	14	Veracruz	60.01.868	Cuerdas guía para angioplastia coronaria, con punta recta flexible, rígida alto gramaje 6 a 14	1	1	0	0	1	1
1685	16	41	UMAE HE 14 CMN Veracruz	3112011C2153	HESP	14	Veracruz	60.01.869	Dispositivo de trombectomía periférica farmaco-e hidromecanica (rheolitica) con aspiración .	1	1	0	0	1	1
1686	16	41	UMAE HE 14 CMN Veracruz	3112011C2153	HESP	14	Veracruz	60.01.871	Dispositivo hemostático para cierre vascular a base de colágeno o ácido poliglicólico o cierre	1	1	0	0	1	1
1687	16	41	UMAE HE 14 CMN Veracruz	3112011C2153	HESP	14	Veracruz	60.01.874	Diverser de flujo para aneurismas intracraneales de diversos tamaños en calibre y longitude	1	1	0	0	1	1
1688	16	41	UMAE HE 14 CMN Veracruz	3112011C2153	HESP	14	Veracruz	60.01.875	Ecocontraste, o eco contraste, substancia que se inyecta durante una ecocardiografía sudza	1	1	0	0	1	1
1689	16	41	UMAE HE 14 CMN Veracruz	3112011C2153	HESP	14	Veracruz	60.01.876	Electrodo marcapaso con globo distal.	1	1	0	0	1	1
1690	16	41	UMAE HE 14 CMN Veracruz	3112011C2153	HESP	14	Veracruz	60.01.877	Electrodo para marcapaso temporal bipolar.	1	1	0	0	1	1
1691	16	41	UMAE HE 14 CMN Veracruz	3112011C2153	HESP	14	Veracruz	60.01.878	Endoprotesis para aneurisma aorto torácica con sus accesorios para la colocación. Diversas	1	1	0	0	1	1
1692	16	41	UMAE HE 14 CMN Veracruz	3112011C2153	HESP	14	Veracruz	60.01.879	Endoprótesis torácica segmento diversas medidas (para extensión en caso de requerirse) s	1	1	0	0	1	1
1693	16	41	UMAE HE 14 CMN Veracruz	3112011C2153	HESP	14	Veracruz	60.01.881	Extensión coaxial de catéter guía coronario de rápido intercambio de 5, 5.5, 6, 7y 8Fr o de 8	1	1	0	0	1	1
1694	16	41	UMAE HE 14 CMN Veracruz	3112011C2153	HESP	14	Veracruz	60.01.883	Extensión de presión de 15cm o extensión de presión de 15 o 25cm.	1	1	0	0	1	1
1695	16	41	UMAE HE 14 CMN Veracruz	3112011C2153	HESP	14	Veracruz	60.01.884	Extensión "Cuff o Manguito" que funcional como extensión proximal de endoprótesis aortica	1	1	0	0	1	1
1696	16	41	UMAE HE 14 CMN Veracruz	3112011C2153	HESP	14	Veracruz	60.01.885	Extractor de trombos intracoronario.	1	1	0	0	1	1
1697	16	41	UMAE HE 14 CMN Veracruz	3112011C2153	HESP	14	Veracruz	60.01.886	Extractor manual de trombos palmotales 5 Fr a 8Fr de 150cm de longitud.	1	1	0	0	1	1
1698	16	41	UMAE HE 14 CMN Veracruz	3112011C2153	HESP	14	Veracruz	60.01.887	Sistema de protección distal [tipo filtro 3-7 mm] o Sistema de protección distal tipo filtro 3.5	1	1	0	0	1	1
1699	16	41	UMAE HE 14 CMN Veracruz	3112011C2153	HESP	14	Veracruz	60.01.889	Frasco con embolizante adhesivo N-butil cianoacrilato uso endovascular o FRASCO EMBOLI	1	1	0	0	1	1
1700	16	41	UMAE HE 14 CMN Veracruz	3112011C2153	HESP	14	Veracruz	60.01.890	Frasco de embolizante graso a base de Lipiodol.	1	1	0	0	1	1
1701	16	41	UMAE HE 14 CMN Veracruz	3112011C2153	HESP	14	Veracruz	60.01.891	Frasco de micropartículas embolizantes varias de diferentes calibres en micras [200 a 1000n	1	1	0	0	1	1
1702	16	41	UMAE HE 14 CMN Veracruz	3112011C2153	HESP	14	Veracruz	60.01.893	Guía de alto soporte.	1	1	0	0	1	1
1703	16	41	UMAE HE 14 CMN Veracruz	3112011C2153	HESP	14	Veracruz	60.01.894	Guía de presión, Floppy de .014 por 185 a 190cm de longitud o micro catéter con punta de M	1	1	0	0	1	1
1704	16	41	UMAE HE 14 CMN Veracruz	3112011C2153	HESP	14	Veracruz	60.01.897	Introductor 13 fr.	1	1	0	0	1	1
1705	16	41	UMAE HE 14 CMN Veracruz	3112011C2153	HESP	14	Veracruz	60.01.898	Introductor de catéter arterial o venoso con alma metalica. Por técnica percutánea, longitud	1	1	0	0	1	1
1706	16	41	UMAE HE 14 CMN Veracruz	3112011C2153	HESP	14	Veracruz	60.01.899	Introductor de catéter arterial o venoso femoral, por técnica percutánea pediátrico, 4, 5 y 6 F	1	1	0	0	1	1
1707	16	41	UMAE HE 14 CMN Veracruz	3112011C2153	HESP	14	Veracruz	60.01.900	Introductor de catéter arterial o venoso femoral, por técnica percutánea. 4, 5, 6, 7, 8 French,	1	1	0	0	1	1
1708	16	41	UMAE HE 14 CMN Veracruz	3112011C2153	HESP	14	Veracruz	60.01.901	Introductores de catéter arterial por técnica radial con recubrimiento opcional hidrofílico, te	1	1	0	0	1	1
1709	16	41	UMAE HE 14 CMN Veracruz	3112011C2153	HESP	14	Veracruz	60.01.902	Introductor Guía Largo para acceso femoral y distal arterial de 90 o 100 cms. 7 u 8 Fr.	1	1	0	0	1	1
1710	16	41	UMAE HE 14 CMN Veracruz	3112011C2153	HESP	14	Veracruz	60.01.903	Introductor largo deflectable 6 y 8.5 fr. Interno, diversas curvas, 63 a 71 cm.	1	1	0	0	1	1
1711	16	41	UMAE HE 14 CMN Veracruz	3112011C2153	HESP	14	Veracruz	60.01.906	Introductor pediatrico 4 y 5 fr.	1	1	0	0	1	1
1712	16	41	UMAE HE 14 CMN Veracruz	3112011C2153	HESP	14	Veracruz	60.01.907	Introductor de catéter arterial o venoso. Por técnica percutánea, longitud opcional de 30 ó 1	1	1	0	0	1	1
1713	16	41	UMAE HE 14 CMN Veracruz	3112011C2153	HESP	14	Veracruz	60.01.908	Jeringa para angiocardiografía, de 100 a 150 ml de capacidad o jeringa para angiocardiogra	1	1	0	0	1	1
1714	16	41	UMAE HE 14 CMN Veracruz	3112011C2153	HESP	14	Veracruz	60.01.909	Jeringa para sistema de inyección de medio de contraste por flujo variable.	1	1	0	0	1	1
1715	16	41	UMAE HE 14 CMN Veracruz	3112011C2153	HESP	14	Veracruz	60.01.910	Jeringas de plástico para insuflar el globo del catéter de dilatación de arterias coronarias pa	1	1	0	0	1	1
1716	16	41	UMAE HE 14 CMN Veracruz	3112011C2153	HESP	14	Veracruz	60.01.911	Kit de Catéter Swan Ganz incluye, introductor y catetor para medición de presión por termo	1	1	0	0	1	1
1717	16	41	UMAE HE 14 CMN Veracruz	3112011C2153	HESP	14	Veracruz	60.01.912	Kit de pericardiocentesis. Incluye: 1 Aguja de 22 G., 1 aguja de 25 G., 1 jeringa de 12 mm., 1 jerir	1	1	0	0	1	1
1718	16	41	UMAE HE 14 CMN Veracruz	3112011C2153	HESP	14	Veracruz	60.01.913	Kit para administración de solución salina y medio de contraste por flujo variable: Incluye 1 k	1	1	0	0	1	1
1719	16	41	UMAE HE 14 CMN Veracruz	3112011C2153	HESP	14	Veracruz	60.01.915	Líquido embolico o base de alcohol etilenílico such como polímero embolizante, dimetilsulfó	1	1	0	0	1	1
1720	16	41	UMAE HE 14 CMN Veracruz	3112011C2153	HESP	14	Veracruz	60.01.918	Manifold angiográfico de tres vías.	1	1	0	0	1	1
1721	16	41	UMAE HE 14 CMN Veracruz	3112011C2153	HESP	14	Veracruz	60.01.920	Mantas para calentamiento pre, per y trans operatorio diferentes diseños y tamaños o de ad	1	1	0	0	1	1
1722	16	41	UMAE HE 14 CMN Veracruz	3112011C2153	HESP	14	Veracruz	60.01.921	Medio de contraste hidrosolubles no iónico en concentración de 350 a 370 mg/ml, liversol	1	1	0	0	1	1
1723	16	41	UMAE HE 14 CMN Veracruz	3112011C2153	HESP	14	Veracruz	60.01.922	Micro catéter con cuerpo enmallado de acero inoxidable de punta desprendible.	1	1	0	0	1	1
1724	16	41	UMAE HE 14 CMN Veracruz	3112011C2153	HESP	14	Veracruz	60.01.923	Micro catéter coronario para oclusiones crónicas.	1	1	0	0	1	1
1725	16	41	UMAE HE 14 CMN Veracruz	3112011C2153	HESP	14	Veracruz	60.01.924	Micro cateteres convencionales preformados 2.7. ó 2.8 Fr.	1	1	0	0	1	1
1726	16	41	UMAE HE 14 CMN Veracruz	3112011C2153	HESP	14	Veracruz	60.01.925	Microcateter coronario para oclusiones totales crónicas y angioplastia complejo con recubri	1	1	0	0	1	1
1727	16	41	UMAE HE 14 CMN Veracruz	3112011C2153	HESP	14	Veracruz	60.01.926	Microcatéteres de infusión para espirales [coils] para embolización endovascular intracranea	1	1	0	0	1	1
1728	16	41	UMAE HE 14 CMN Veracruz	3112011C2153	HESP	14	Veracruz	60.01.927	Microcatéteres flujo dependiente de 1.2 Fr, 1.5 Fr, 1.8 Fr, 2.1Fr, , compatibles con dimensiones	1	1	0	0	1	1
1729	16	41	UMAE HE 14 CMN Veracruz	3112011C2153	HESP	14	Veracruz	60.01.930	Microcatéteres para infusión de líquido embolizante compatibles con dimetil sulfoxido [DMS	1	1	0	0	1	1
1730	16	41	UMAE HE 14 CMN Veracruz	3112011C2153	HESP	14	Veracruz	60.01.931	Micro guia de 0.014", longitudes de 150 a 180 ó 182 a 300 cm con recubrimiento hidrofílico d	1	1	0	0	1	1
1731	16	41	UMAE HE 14 CMN Veracruz	3112011C2153	HESP	14	Veracruz	60.01.933	Microguías 0.007" ó 0.008", a 0.014" llevar medidas intermedias, cortas de 150 cm o microgu	1	1	0	0	1	1
1732	16	41	UMAE HE 14 CMN Veracruz	3112011C2153	HESP	14	Veracruz	60.01.934	Micro guías nitrolíticas, diámetro 0.008" longitud 150 a 300 cms diferentes características d	1	1	0	0	1	1
1733	16	41	UMAE HE 14 CMN Veracruz	3112011C2153	HESP	14	Veracruz	60.01.935	Micro guías hidrofílicas, diámetro 0.010" longitud 150 a 300 cms. diferentes características de	1	1	0	0	1	1
1734	16	41	UMAE HE 14 CMN Veracruz	3112011C2153	HESP	14	Veracruz	60.01.938	Micro guías hidrofílicas, diámetro 0.018" longitud 150 a 300 cms. diferentes características de	1	1	0	0	1	1
1735	16	41	UMAE HE 14 CMN Veracruz	3112011C2153	HESP	14	Veracruz	60.01.941	Paquete universal de ropa.	1	1	0	0	1	1
1736	16	41	UMAE HE 14 CMN Veracruz	3112011C2153	HESP	14	Veracruz	60.01.943	Pig tail centimetrado 5 Fr.	1	1	0	0	1	1
1737	16	41	UMAE HE 14 CMN Veracruz	3112011C2153	HESP	14	Veracruz	60.01.944	Prótesis endovascular coronaria [stent medicado] con revestimiento de everolimus en plati	1	1	0	0	1	1
1738	16	41	UMAE HE 14 CMN Veracruz	3112011C2153	HESP	14	Veracruz	60.01.945	Prótesis endovascular coronaria [stent medicado] con revestimiento de everolimus en plati	1	1	0	0	1	1
1739	16	41	UMAE HE 14 CMN Veracruz	3112011C2153	HESP	14	Veracruz	60.01.947	Prótesis vascular intracraneal o Microstent para aneurisma vascular de diversos diámetros y	1	1	0	0	1	1
1740	16	41	UMAE HE 14 CMN Veracruz	3112011C2153	HESP	14	Veracruz	60.01.948	Rotador de cuerda guía para angioplastia coronaria de 0.014" de diámetro. Tipo pin vice. De	1	1	0	0	1	1
1741	16	41	UMAE HE 14 CMN Veracruz	3112011C2153	HESP	14	Veracruz	60.01.949	Set de micro punción.	1	1	0	0	1	1
1742	16	41	UMAE HE 14 CMN Veracruz	3112011C2153	HESP	14	Veracruz	60.01.950	Sistema liberador para coils, o Sistema liberador para coils fibrados de fibreción controlada	1	1	0	0	1	1
1743	16	41	UMAE HE 14 CMN Veracruz	3112011C2153	HESP	14	Veracruz	60.01.951	Sistema de aspiración de trombo con bomba eléctrica de vacío para procedimientos periféri	1	1	0	0	1	1
1744	16	41	UMAE HE 14 CMN Veracruz	3112011C2153	HESP	14	Veracruz	60.01.953	Sistema de protección distal (tipo filtro 3-7 mm) ó protección proximal 8 o 9 fr. (tipo oclusor	1	1	0	0	1	1
1745	16	41	UMAE HE 14 CMN Veracruz	3112011C2153	HESP	14	Veracruz	60.01.954	Sistema de recuperación de cuerpos extraños de 4mm a 12 mm incluir medidas intermedias	1	1	0	0	1	1

GOBIERNO DE MÉXICO

ANEXO TI REQUERIMIENTO DEL SERVICIO MÉDICO INTEGRAL PARA HEMODINAMIA Y RADIOLOGÍA INTERVENCIONISTA

1746	16	41	UMAE HE 14 CMN Veracruz	3112011C2153	HESP	14	Veracruz	60.01.945	Sistema introductor largo o vaina de acceso vascular.	1	1	0	0	1	1
1747	16	41	UMAE HE 14 CMN Veracruz	3112011C2153	HESP	14	Veracruz	60.01.957	Stent periférico autoexpandible cubierto con PTFE o ePTFE o Stent premontado en balón cu	1	1	0	0	1	1
1748	16	41	UMAE HE 14 CMN Veracruz	3112011C2153	HESP	14	Veracruz	60.01.958	Stent carotídeo auto expandible diversos diámetros y longitudes.	1	1	0	0	1	1
1749	16	41	UMAE HE 14 CMN Veracruz	3112011C2153	HESP	14	Veracruz	60.01.959	Stent periférico autoexpandible cubierto con ptfe o ePTFE o stent premontado en balón cub	1	1	0	0	1	1
1750	16	41	UMAE HE 14 CMN Veracruz	3112011C2153	HESP	14	Veracruz	60.01.961	Stent digestivos diámetros y longitudes, auto expandible de nitinol y hebras de tantalio, co	1	1	0	0	1	1
1751	16	41	UMAE HE 14 CMN Veracruz	3112011C2153	HESP	14	Veracruz	60.01.962	Stent no medicado diferentes diámetros y medidas.	1	1	0	0	1	1
1752	16	41	UMAE HE 14 CMN Veracruz	3112011C2153	HESP	14	Veracruz	60.01.964	Stent carotídeo auto expandible diversos diámetros y longitudes con aleación de Nitinol	1	1	0	0	1	1
1753	16	41	UMAE HE 14 CMN Veracruz	3112011C2153	HESP	14	Veracruz	60.01.965	Stent periféricos, desmontable para expandir entre 6 y 12 mm y de 25mm de diámetro y	1	1	0	0	1	1
1754	16	41	UMAE HE 14 CMN Veracruz	3112011C2153	HESP	14	Veracruz	60.01.967	Stent periférico renal rápido intercambio compatible con sistema 0.014 y/o 0.018 premontado	1	1	0	0	1	1
1756	16	41	UMAE HE 14 CMN Veracruz	3112011C2153	HESP	14	Veracruz	60.01.969	Transductor de presión compatible con el polígrafo.	1	1	0	0	1	1
1757	16	41	UMAE HE 14 CMN Veracruz	3112011C2153	HESP	14	Veracruz	60.01.970	Tubo para muestra de sangre para medición de tiempo de coagulación activada o analizado	1	1	0	0	1	1
1758	16	41	UMAE HE 14 CMN Veracruz	3112011C2153	HESP	14	Veracruz	60.01.972	Vial de micro esferas embolizantes hidrofílicas, hidrogel o recubrimiento de Poliuretano E) o mi	1	1	0	0	1	1
1759	16	41	UMAE HE 14 CMN Veracruz	3112011C2153	HESP	14	Veracruz	60.01.976	Catéter para angiografía y arteriografía por técnica percutánea. De politetrafluoroetileno, elec	1	1	0	0	1	1
1760	16	41	UMAE HE 14 CMN Veracruz	3112011C2153	HESP	14	Veracruz	60.01.977	Catéter para cateterización percutánea cal.4 a 6 fr., longitud 65 a 110 cm. Tipo: MPA, Pigtail, M	1	1	0	0	1	1
1761	16	41	UMAE HE 14 CMN Veracruz	3112011C2153	HESP	14	Veracruz	60.01.978	Catéter para dilatación de arteria coronaria, con globo semicompliancia, desde 1.00 hasta 4	1	1	0	0	1	1
1762	16	41	UMAE HE 14 CMN Veracruz	3112011C2153	HESP	14	Veracruz	60.01.979	Catéteres guía tipo judkins para coronaria derecha o izquierda con punta suave, ase de 3.5,	1	1	0	0	1	1
1763	16	41	UMAE HE 14 CMN Veracruz	3112011C2153	HESP	14	Veracruz	60.01.980	Cateteres multipropósito punta ø1.82, bi y b2 curva y derecha de. Longitud 100 cm calibre.	1	1	0	0	1	1
1764	16	41	UMAE HE 14 CMN Veracruz	3112011C2153	HESP	14	Veracruz	60.01.981	Catéteres para cateterización de arteria coronaria derecha con técnica percutánea, usa de 5	1	1	0	0	1	1
1765	16	41	UMAE HE 14 CMN Veracruz	3112011C2153	HESP	14	Veracruz	60.01.982	Catéteres para cateterización de arteria coronaria izquierda con técnica percutánea cal 5 a	1	1	0	0	1	1
1766	16	41	UMAE HE 14 CMN Veracruz	3112011C2153	HESP	14	Veracruz	60.01.983	Guardas guía para angioplastia coronaria, con punta recta flexible, intermedia, rígida o doble	1	1	0	0	1	1
1767	16	41	UMAE HE 14 CMN Veracruz	3112011C2153	HESP	14	Veracruz	60.01.984	Guía hidrofílica de 0.035 y 0.038 longitud de 150 a 260 punta angulada o recta de recubrim	1	1	0	0	1	1
1768	16	41	UMAE HE 14 CMN Veracruz	3112011C2153	HESP	14	Veracruz	60.01.985	Guardas guía para angioplastia coronaria, con punta recta flexible, intermedia y rígida con r	1	1	0	0	1	1
1769	16	41	UMAE HE 14 CMN Veracruz	3112011C2153	HESP	14	Veracruz	60.01.986	Aguja para biopsia de médula ósea tornillo de acero inoxidable con manubrio plástico, obtura	1	1	0	0	1	1
1770	17	43	UMAE HE 1 CMN Mérida	3310101C2153	HESP	1	Mérida	60.01.993	Aguja para toma de biopsia modificado de lesión ósea, incluye aguja de acceso, verifix expa	1	1	0	0	1	1
1771	17	43	UMAE HE 1 CMN Mérida	3310101C2153	HESP	1	Mérida	60.01.1030	Sistema de ablación de tumores, incluye: Antena de microondas, cable conector, parche a tie	1	1	0	0	1	1
1772	17	43	UMAE HE 1 CMN Mérida	3310101C2153	HESP	1	Mérida	60.01.1040	Sistema de radiofrecuencia para ablación de tumores, incluye Aguja, cable conector, parche	1	1	0	0	1	1
1773	17	43	UMAE HE 1 CMN Mérida	3310101C2153	HESP	1	Mérida	60.01.1041	Catéteres diagnósticos para arterias periféricas curva HI, 3FL, 3D2, MAN, SIM1, SIM2, SIM3, M	1	1	0	0	1	1
1774	17	43	UMAE HE 1 CMN Mérida	3310101C2153	HESP	1	Mérida	60.01.1043	Sonda para eco intracardiaco (incluye uso de equipo para eco intracardiaco) para otros proc	1	1	0	0	1	1
1775	17	43	UMAE HE 1 CMN Mérida	3310101C2153	HESP	1	Mérida	60.01.1050	Stents periféricos, montado y desmontado, Para expandir entre 6 y 12 mm y 14 a 25mm de	1	1	0	0	1	1
1776	17	43	UMAE HE 1 CMN Mérida	3310101C2153	HESP	1	Mérida	60.01.1066	Catéter de aterectomia rotacional periferico trasluminal percutanea, de ocasiones agudas y	1	1	0	0	1	1
1777	17	43	UMAE HE 1 CMN Mérida	3310101C2153	HESP	1	Mérida	60.01.1067	Catéter de soporte periferico para cruce de lesiones cronicas 0.018 0.014 o 0.035"	1	1	0	0	1	1
1778	17	43	UMAE HE 1 CMN Mérida	3310101C2153	HESP	1	Mérida	60.01.802	Adicional de extensión ligera para endoprótesis.	1	1	0	0	1	1
1779	17	43	UMAE HE 1 CMN Mérida	3310101C2153	HESP	1	Mérida	60.01.806	Balón coronario con medicamento (paclitaxel o sirolimus) diversas medidas de 2.0 a 4.0 mm	1	1	0	0	1	1
1780	17	43	UMAE HE 1 CMN Mérida	3310101C2153	HESP	1	Mérida	60.01.807	Balón coronario con aterotomos, indicado para lesiones ó lesiones calcificadas. Diámetro	1	1	0	0	1	1
1781	17	43	UMAE HE 1 CMN Mérida	3310101C2153	HESP	1	Mérida	60.01.808	Balon de contra pulsación de 30, 40 o 50cc.	1	1	0	0	1	1
1782	17	43	UMAE HE 1 CMN Mérida	3310101C2153	HESP	1	Mérida	60.01.814	Balón periférico infla pospico compatible con cuerda guía 0.014", longitud de hasta 220 mm	1	1	0	0	1	1
1783	17	43	UMAE HE 1 CMN Mérida	3310101C2153	HESP	1	Mérida	60.01.815	Balon periférico pediátrico diferentes medidas.	1	1	0	0	1	1
1784	17	43	UMAE HE 1 CMN Mérida	3310101C2153	HESP	1	Mérida	60.01.816	Balones de angioplastia coronaria de alta presión No compliciente.	1	1	0	0	1	1
1785	17	43	UMAE HE 1 CMN Mérida	3310101C2153	HESP	1	Mérida	60.01.818	Barredera de compresión radial.	1	1	0	0	1	1
1786	17	43	UMAE HE 1 CMN Mérida	3310101C2153	HESP	1	Mérida	60.01.824	Catéter balón periférico no compliciente o alta presión de 3mm a 12 mm de diámetro para c	1	1	0	0	1	1
1787	17	43	UMAE HE 1 CMN Mérida	3310101C2153	HESP	1	Mérida	60.01.825	Catéter con lazo y/o cantidad de diversas medidas para extracción de cuerpo extraño.	1	1	0	0	1	1
1788	17	43	UMAE HE 1 CMN Mérida	3310101C2153	HESP	1	Mérida	60.01.826	Catéter de ablación 7fr punta, de 8 mm curvas pequeña a grande, O Catéter de ablación 7fr	1	1	0	0	1	1
1789	17	43	UMAE HE 1 CMN Mérida	3310101C2153	HESP	1	Mérida	60.01.827	Catéter de ablación 7 a 8 fr punta irrigada curva pequeña a grande.	1	1	0	0	1	1
1790	17	43	UMAE HE 1 CMN Mérida	3310101C2153	HESP	1	Mérida	60.01.828	Catéter de ablación irrigada convencional.	1	1	0	0	1	1
1791	17	43	UMAE HE 1 CMN Mérida	3310101C2153	HESP	1	Mérida	60.01.836	Catéter diagnóstico para la curva pigtail o multipropósito o catéter para angiografía y arter	1	1	0	0	1	1
1792	17	43	UMAE HE 1 CMN Mérida	3310101C2153	HESP	1	Mérida	60.01.836	Catéter guía reforzado o semihidrofílico o hidrofílico 5 6 6 7 u 8 fr.	1	1	0	0	1	1
1793	17	43	UMAE HE 1 CMN Mérida	3310101C2153	HESP	1	Mérida	60.01.837	Catéter guía multipropósito 5, 6, 7 y 8 Fr.	1	1	0	0	1	1
1794	17	43	UMAE HE 1 CMN Mérida	3310101C2153	HESP	1	Mérida	60.01.838	Catéter guía renal.	1	1	0	0	1	1
1795	17	43	UMAE HE 1 CMN Mérida	3310101C2153	HESP	1	Mérida	60.01.839	Catéter para adquisición de imágenes en OCT, intravascular ó Catéter de Ultrasonido intravas	1	1	0	0	1	1
1796	17	43	UMAE HE 1 CMN Mérida	3310101C2153	HESP	1	Mérida	60.01.845	Catéter para ultrasonido intracoronario.	1	1	0	0	1	1
1797	17	43	UMAE HE 1 CMN Mérida	3310101C2153	HESP	1	Mérida	60.01.847	Catéter tipo Bentson para angiografía de 4 y 5 fr.	1	1	0	0	1	1
1798	17	43	UMAE HE 1 CMN Mérida	3310101C2153	HESP	1	Mérida	60.01.848	Catéteres diagnostico convencional diuitorio de 4 a 8 Fr. Y hasta 110 cms de longitud.	1	1	0	0	1	1
1799	17	43	UMAE HE 1 CMN Mérida	3310101C2153	HESP	1	Mérida	60.01.856	Cola diversas morfologías y medidas, sistema liberación controlada o reposicionable 0.018"	1	1	0	0	1	1
1800	17	43	UMAE HE 1 CMN Mérida	3310101C2153	HESP	1	Mérida	60.01.857	Cola o espirales de liberación no controlados "empujable" de diversa variedad de forma, ta	1	1	0	0	1	1
1801	17	43	UMAE HE 1 CMN Mérida	3310101C2153	HESP	1	Mérida	60.01.858	Cola no trombogénicas diversas morfologías, sistema 0.010" 0.0108" 0. 0.015" 0.0.125" 0 0.0	1	1	0	0	1	1
1802	17	43	UMAE HE 1 CMN Mérida	3310101C2153	HESP	1	Mérida	60.01.863	Cuerda guía 0.018 0.0.014" punta recta con alto grameje.	1	1	0	0	1	1
1803	17	43	UMAE HE 1 CMN Mérida	3310101C2153	HESP	1	Mérida	60.01.864	Cuerda guía especial para implante de válvula aortica de alto soporte de diámetro de 0.035"	1	1	0	0	1	1
1804	17	43	UMAE HE 1 CMN Mérida	3310101C2153	HESP	1	Mérida	60.01.866	Cuerda guía con recubrimiento de politetrafluoretileno, con punta en "J" de 3 mm en la cur	1	1	0	0	1	1
1805	17	43	UMAE HE 1 CMN Mérida	3310101C2153	HESP	1	Mérida	60.01.868	Cuerdas guía para angioplastia coronaria, con punta recta flexible, rígida alta grameje 6 a 14	1	1	0	0	1	1
1806	17	43	UMAE HE 1 CMN Mérida	3310101C2153	HESP	1	Mérida	60.01.869	Dispositivo de tromboectomia periférica farmaco e hidromecanica (recibiica) con aspiración	1	1	0	0	1	1
1807	17	43	UMAE HE 1 CMN Mérida	3310101C2153	HESP	1	Mérida	60.01.876	Electrodo marcapasos con globo distal.	1	1	0	0	1	1
1808	17	43	UMAE HE 1 CMN Mérida	3310101C2153	HESP	1	Mérida	60.01.877	Electrodo para marcapaso temporal bipolar.	1	1	0	0	1	1
1809	17	43	UMAE HE 1 CMN Mérida	3310101C2153	HESP	1	Mérida	60.01.881	Extensión coaxial de catéter guía corriente de rápido intercambio de 5, 5.5, 6, 7 y 8Fr. 6 de 5	1	1	0	0	1	1
1810	17	43	UMAE HE 1 CMN Mérida	3310101C2153	HESP	1	Mérida	60.01.885	Extractor de trombos intracoronario.	1	1	0	0	1	1
1811	17	43	UMAE HE 1 CMN Mérida	3310101C2153	HESP	1	Mérida	60.01.887	Sistema de protección distal (tipo filtro 3-7 micr) o Sistema de protección distal (tipo filtro 3,5	1	1	0	0	1	1
1812	17	43	UMAE HE 1 CMN Mérida	3310101C2153	HESP	1	Mérida	60.01.889	Frasco con embolizante adhesivo N-butil cianoacrilato uso endovascular o FRASCO EMBOLI	1	1	0	0	1	1
1813	17	43	UMAE HE 1 CMN Mérida	3310101C2153	HESP	1	Mérida	60.01.892	Frasco de embolizante graso a base de Lipiodol.	1	1	0	0	1	1
1814	17	43	UMAE HE 1 CMN Mérida	3310101C2153	HESP	1	Mérida	60.01.891	Frasco de microparticulas embolizantes viales de diferentes calibres en micras (100 a 1000m	1	1	0	0	1	1
1815	17	43	UMAE HE 1 CMN Mérida	3310101C2153	HESP	1	Mérida	60.01.894	Guía de presión Floppy de .014 por 185 o 190cm de longitud o micro catéter con punta de M	1	1	0	0	1	1
1816	17	43	UMAE HE 1 CMN Mérida	3310101C2153	HESP	1	Mérida	60.01.898	Introductor de catéter arterial o venosa con alma metálica. Por técnica percutánea, longitud	1	1	0	0	1	1

ANEXOS
DIVISIÓN DE CONTRATOS

GOBIERNO DE MÉXICO IMSS

ANEXO T1 REQUERIMIENTO DEL SERVICIO MÉDICO INTEGRAL PARA HEMODINAMIA Y RADIOLOGÍA INTERVENCIONISTA

1816	17	43	UMAE HE T CMN Mérida	330101IC2153	HESP	1	Mérida	1	60.01699	Introductor de catéter arterial o venoso femoral, por técnica percutánea pediátrico, 4, 5 y 6 F	1	1	0	0	1	1
1817	17	43	UMAE HE T CMN Mérida	330101IC2153	HESP	1	Mérida	2	60.01900	Introductor de catéter arterial o venoso femoral, por técnica percutánea, 4, 5, 6, 7, 8 Frances	1	1	0	0	1	1
1818	17	43	UMAE HE T CMN Mérida	330101IC2153	HESP	1	Mérida	3	60.01901	Introductores de catéter arterial por técnica radial con recubrimiento opcional hidrofílico, te	1	1	0	0	1	1
1819	17	43	UMAE HE T CMN Mérida	330101IC2153	HESP	1	Mérida	4	60.01902	Introductor Guia Largo para acceso femoral y distal arterial de 30 a 100 cms. 7 u 8 Fr.	1	1	0	0	1	1
1820	17	43	UMAE HE T CMN Mérida	330101IC2153	HESP	1	Mérida	5	60.01903	Introductor largo deflectable 8 y 8.5 fr. interno, diversas curvas, 63 a 71 cm.	1	1	0	0	1	1
1821	17	43	UMAE HE T CMN Mérida	330101IC2153	HESP	1	Mérida	6	60.01908	Introductor pediátrico 4 y 5 fr.	1	1	0	0	1	1
1822	17	43	UMAE HE T CMN Mérida	330101IC2153	HESP	1	Mérida	7	60.01907	Introductor de catéter arterial o venoso. Por técnica percutánea, longitud opcional de 20 a 1	1	1	0	0	1	1
1823	17	43	UMAE HE T CMN Mérida	330101IC2153	HESP	1	Mérida	8	60.01912	Kit de pericardiocentesis. Incluye 1 Aguja de 22 G., 1 aguja de 25 G., 1 jeringa de 12 mm., 1 jerin	1	1	0	0	1	1
1824	17	43	UMAE HE T CMN Mérida	330101IC2153	HESP	1	Mérida	9	60.01915	Liquido embolico a base de alcohol etilvinilico evoh como polimero embolizante, dimetilsulf	1	1	0	0	1	1
1825	17	43	UMAE HE T CMN Mérida	330101IC2153	HESP	1	Mérida	10	60.01921	Medio de contraste hidrosolubles no ionico en concentración de 300 a 370 mg/ml, lovenol, i	1	1	0	0	1	1
1826	17	43	UMAE HE T CMN Mérida	330101IC2153	HESP	1	Mérida	11	60.01922	Micro catéter con cuerpo entrallado de acero inoxidable de punta desprendible.	1	1	0	0	1	1
1827	17	43	UMAE HE T CMN Mérida	330101IC2153	HESP	1	Mérida	12	60.01923	Micro catéter coronario para oclusiones cronicas.	1	1	0	0	1	1
1828	17	43	UMAE HE T CMN Mérida	330101IC2153	HESP	1	Mérida	13	60.01926	Microcatéter coronario para oclusiones totales crónicas y angioplastia compleja con recubri	1	1	0	0	1	1
1829	17	43	UMAE HE T CMN Mérida	330101IC2153	HESP	1	Mérida	14	60.01931	Micro guia de 0.014", longitudes de 150 a 180 ó 182 ó 300 cm con recubrimiento hidrofilico de	1	1	0	0	1	1
1830	17	43	UMAE HE T CMN Mérida	330101IC2153	HESP	1	Mérida	15	60.01943	Pig tail centimetrado 5 Fr.	1	1	0	0	1	1
1831	17	43	UMAE HE T CMN Mérida	330101IC2153	HESP	1	Mérida	16	60.01944	Prótesis endovascular coronaria (stent medicado) con revestimiento de everolimus en plati	1	1	0	0	1	1
1832	17	43	UMAE HE T CMN Mérida	330101IC2153	HESP	1	Mérida	17	60.01958	Stent coronario auto expendible diversos diámetros y longitudes.	1	1	0	0	1	1
1833	17	43	UMAE HE T CMN Mérida	330101IC2153	HESP	1	Mérida	18	60.01961	Stent diferentes diámetros y longitudes, auto expandible, de nitinol y marcas de tantalio, co	1	1	0	0	1	1
1834	17	43	UMAE HE T CMN Mérida	330101IC2153	HESP	1	Mérida	19	60.01967	Stent periférico retiro rapido intercambio compatible con sistema 0.014 y/o 0.018 premontad	1	1	0	0	1	1
1835	17	43	UMAE HE T CMN Mérida	330101IC2153	HESP	1	Mérida	20	60.01972	Vial de micro esferas embolizantes (opcional, hydrogel o recubrimiento de Polyzene-F) o m	1	1	0	0	1	1
1836	17	43	UMAE HE T CMN Mérida	330101IC2153	HESP	1	Mérida	21	60.01976	Catéter para angiografía y arteriografía por técnica percutánea. De politetrafluoretileno, alic	1	1	0	0	1	1
1837	17	43	UMAE HE T CMN Mérida	330101IC2153	HESP	1	Mérida	22	60.01977	Catéter para cateterización percutánea de 4 a 6 fr., longitud 65 a 110 cm. Tipo: MPA, Pigtail, I	1	1	0	0	1	1
1838	17	43	UMAE HE T CMN Mérida	330101IC2153	HESP	1	Mérida	23	60.01980	Cateteres multiproposito punta a1, a2, b1 y b2 estéril y desechable. Longitud 100 cm calibre 5	1	1	0	0	1	1
1839	17	43	UMAE HE T CMN Mérida	330101IC2153	HESP	1	Mérida	24	60.01990	Aguja de biopsia automática 14 a 20 Ga, sistema con aguja coaxial (cartucho desechable co	1	1	0	0	1	1
1840	17	43	UMAE HE T CMN Mérida	330101IC2153	HESP	1	Mérida	25	60.01992	Aguja de biopsia semibutomática 14 a 20 Ga, sistema con aguja coaxial.	1	1	0	0	1	1
1841	17	43	UMAE HE T CMN Mérida	330101IC2153	HESP	1	Mérida	26	60.01994	Aguja Fina de Aspiracion 18 a 22 Ga	1	1	0	0	1	1
1842	18	45	UMAE HP CMN Siglo XXI	378503122153	HP	S/N	Cuauhtémoc		60.01043	Sonda para eco intracardiaco (incluye uso de equipo para eco intracardiaco) para otros proc	1	1	0	0	1	1
1843	18	45	UMAE HP CMN Siglo XXI	378503122153	HP	S/N	Cuauhtémoc		60.01048	Stent retrivible para trombectomia mecanica cerebral	1	1	0	0	1	1
1844	18	45	UMAE HP CMN Siglo XXI	378503122153	HP	S/N	Cuauhtémoc		60.01057	Kit de introductor radial con pared ultradelgada longitud opcional de 10 ó 16 ó 25cm de 5 a 7	1	1	0	0	1	1
1845	18	45	UMAE HP CMN Siglo XXI	378503122153	HP	S/N	Cuauhtémoc		60.01060	Stents periféricos, montado y desmontado. Para expandir entre 8 y 12 mm y de 20mm de	1	1	0	0	1	1
1846	18	45	UMAE HP CMN Siglo XXI	378503122153	HP	S/N	Cuauhtémoc		60.01061	Balones periféricos diferentes medidas de bajo perfil compatibles con introductores de 4 a 1	1	1	0	0	1	1
1847	18	45	UMAE HP CMN Siglo XXI	378503122153	HP	S/N	Cuauhtémoc		60.01062	Catéter balón de elastomero termoplastico libre de DEHP y latex, angulación a 35°, con mar	1	1	0	0	1	1
1848	18	45	UMAE HP CMN Siglo XXI	378503122153	HP	S/N	Cuauhtémoc		60.01064	Introductor largo de 30, 65 y 85 cm (trenzado de inicio a fin, marca radiopaca de platino alrad	1	1	0	0	1	1
1849	18	45	UMAE HP CMN Siglo XXI	378503122153	HP	S/N	Cuauhtémoc		60.01601	Adicional de extensión ilica para endoprotesis.	1	1	0	0	1	1
1850	18	45	UMAE HP CMN Siglo XXI	378503122153	HP	S/N	Cuauhtémoc		60.01810	Balón neurológico para remodeling o prueba de oclusión intracraneal.	1	1	0	0	1	1
1851	18	45	UMAE HP CMN Siglo XXI	378503122153	HP	S/N	Cuauhtémoc		60.01811	Balón de doble lumen para remodeling con lumen independiente para la guia para neuro i	1	1	0	0	1	1
1852	18	45	UMAE HP CMN Siglo XXI	378503122153	HP	S/N	Cuauhtémoc		60.01815	Balón periférico pediátrico diferentes medidas.	1	1	0	0	1	1
1853	18	45	UMAE HP CMN Siglo XXI	378503122153	HP	S/N	Cuauhtémoc		60.01816	Balones de angioplastia coronaria de alta presión No compliacente.	1	1	0	0	1	1
1854	18	45	UMAE HP CMN Siglo XXI	378503122153	HP	S/N	Cuauhtémoc		60.01817	Balones periféricos en diversos diámetros y longitud es 2 ó 2.5 mm a 10mm de diámetro y 7	1	1	0	0	1	1
1855	18	45	UMAE HP CMN Siglo XXI	378503122153	HP	S/N	Cuauhtémoc		60.01818	Banda de compresión radial	1	1	0	0	1	1
1856	18	45	UMAE HP CMN Siglo XXI	378503122153	HP	S/N	Cuauhtémoc		60.01819	Bolsa estéril para tubo de fluoroscopio.	1	1	0	0	1	1
1857	18	45	UMAE HP CMN Siglo XXI	378503122153	HP	S/N	Cuauhtémoc		60.01822	Camisas transepulares diversas curvas de 6 a 8.5 Fr. Diversas longitudes	1	1	0	0	1	1
1858	18	45	UMAE HP CMN Siglo XXI	378503122153	HP	S/N	Cuauhtémoc		60.01823	Catéter balon periférico no complaciamo o alta presion de 1.5 mm a 4 u 8 mm de diámetro	1	1	0	0	1	1
1859	18	45	UMAE HP CMN Siglo XXI	378503122153	HP	S/N	Cuauhtémoc		60.01824	Catéter balón periférico no complaciante o alta presión de 3mm a 12 mm de diámetro para	1	1	0	0	1	1
1860	18	45	UMAE HP CMN Siglo XXI	378503122153	HP	S/N	Cuauhtémoc		60.01825	Catéter con lazo y/o canastilla de diversas medidas para extracción de cuerpo extraño.	1	1	0	0	1	1
1861	18	45	UMAE HP CMN Siglo XXI	378503122153	HP	S/N	Cuauhtémoc		60.01835	Catéter diagnóstico para la curva pigtail o multi propósito o catéter para angiografía y arteri	1	1	0	0	1	1
1862	18	45	UMAE HP CMN Siglo XXI	378503122153	HP	S/N	Cuauhtémoc		60.01836	Catéter guía teflonado o semilubricado o hidrofilico 5 ó 6 ó 7 u 8 Fr.	1	1	0	0	1	1
1863	18	45	UMAE HP CMN Siglo XXI	378503122153	HP	S/N	Cuauhtémoc		60.01837	Catéter guía multiproposito 5, 6, 7 y 8 Fr.	1	1	0	0	1	1
1864	18	45	UMAE HP CMN Siglo XXI	378503122153	HP	S/N	Cuauhtémoc		60.01838	Catéter guía renal.	1	1	0	0	1	1
1865	18	45	UMAE HP CMN Siglo XXI	378503122153	HP	S/N	Cuauhtémoc		60.01842	Catéter para septostomia auricular con navaja de 1 a 2 cm y longitud de 60 a 110 cm, calibre	1	1	0	0	1	1
1866	18	45	UMAE HP CMN Siglo XXI	378503122153	HP	S/N	Cuauhtémoc		60.01847	Catéter tipo Berman para angiografía de 4 y 5 fr.	1	1	0	0	1	1
1867	18	45	UMAE HP CMN Siglo XXI	378503122153	HP	S/N	Cuauhtémoc		60.01848	Catéteres diagnostico convencional distintos de 4 a 8 Fr. Y hasta 110 cms. de longitud.	1	1	0	0	1	1
1868	18	45	UMAE HP CMN Siglo XXI	378503122153	HP	S/N	Cuauhtémoc		60.01856	Coils diversas morfologías y medidas sistema liberación controlada o repositionable 0.018"	1	1	0	0	1	1
1869	18	45	UMAE HP CMN Siglo XXI	378503122153	HP	S/N	Cuauhtémoc		60.01857	Coils o espirales de liberación no controlada o "empujable" de diversa variedad de forma, ta	1	1	0	0	1	1
1870	18	45	UMAE HP CMN Siglo XXI	378503122153	HP	S/N	Cuauhtémoc		60.01858	Coils neurovasculares diversas morfologías, sistema 0.010" o 0.0108" ó 0.0115" ó 0.0125" ó 0.01	1	1	0	0	1	1
1871	18	45	UMAE HP CMN Siglo XXI	378503122153	HP	S/N	Cuauhtémoc		60.01859	Colchón térmico para paciente neonato, lactante y pediátrico. (No requiere referenciación).	1	1	0	0	1	1
1872	18	45	UMAE HP CMN Siglo XXI	378503122153	HP	S/N	Cuauhtémoc		60.01862	Controlador manual estéril para sistema de inyección de solución salina y medio de contrast	1	1	0	0	1	1
1873	18	45	UMAE HP CMN Siglo XXI	378503122153	HP	S/N	Cuauhtémoc		60.01863	Cuerda guia 0.018 o 0.014" punta recta con alto gramaje.	1	1	0	0	1	1
1874	18	45	UMAE HP CMN Siglo XXI	378503122153	HP	S/N	Cuauhtémoc		60.01865	Cuerda guia con recubrimiento de politetrafluoretileno, con punta en "J" de 3 mm en la cur	1	1	0	0	1	1
1875	18	45	UMAE HP CMN Siglo XXI	378503122153	HP	S/N	Cuauhtémoc		60.01867	Cuerda, o guia vascular de 0.018" con alma de nitinol, punta suave y longitud opcional de 80	1	1	0	0	1	1
1876	18	45	UMAE HP CMN Siglo XXI	378503122153	HP	S/N	Cuauhtémoc		60.01868	Cuerdas guia para angioplastia coronaria, con punta recta flexible, rigidez alto gramaje 6 a 14	1	1	0	0	1	1
1877	18	45	UMAE HP CMN Siglo XXI	378503122153	HP	S/N	Cuauhtémoc		60.01869	Dispositivo de trombectomia periférica farmaco o hidromecanica (rheolitica) con aspiración	1	1	0	0	1	1
1878	18	45	UMAE HP CMN Siglo XXI	378503122153	HP	S/N	Cuauhtémoc		60.01871	Dispositivo hemostática para cierre vascular a base de colágeno o acido poliglicolico o clare	1	1	0	0	1	1
1879	18	45	UMAE HP CMN Siglo XXI	378503122153	HP	S/N	Cuauhtémoc		60.01874	Diversor de flujo para aneurismas intracraneales de diversos tamaños en calibre y longitud	1	1	0	0	1	1
1880	18	45	UMAE HP CMN Siglo XXI	378503122153	HP	S/N	Cuauhtémoc		60.01876	Electrodo marcapaso con globo distal.	1	1	0	0	1	1
1881	18	45	UMAE HP CMN Siglo XXI	378503122153	HP	S/N	Cuauhtémoc		60.01877	Electrodo para marcapaso temporal bipolar.	1	1	0	0	1	1
1882	18	45	UMAE HP CMN Siglo XXI	378503122153	HP	S/N	Cuauhtémoc		60.01878	Endoprótesis para aneurisma aorto toracico con sus accesorios para la colocación. Diversos	1	1	0	0	1	1
1883	18	45	UMAE HP CMN Siglo XXI	378503122153	HP	S/N	Cuauhtémoc		60.01879	Endoprotesis torácica segmento diversas medidas (para extensión en caso de requerirse) si	1	1	0	0	1	1
1884	18	45	UMAE HP CMN Siglo XXI	378503122153	HP	S/N	Cuauhtémoc		60.01883	Extensión de presión de 15cm o extensión de presion de 15 o 25cm.	1	1	0	0	1	1
1885	18	45	UMAE HP CMN Siglo XXI	378503122153	HP	S/N	Cuauhtémoc		60.01886	Extractor manual de trombos pulmonares 5 Fr a 8Fr de 150cm de longitud.	1	1	0	0	1	1

GOBIERNO DE MÉXICO

ANEXO TI REQUERIMIENTO DEL SERVICIO MÉDICO INTEGRAL PARA HEMODINAMIA Y RADIOLOGÍA INTERVENCIONISTA

1686	18	45	UMAE HP CMN Siglo XXI	378503122153	HP	S/N	Cuauhtémoc	60.01889	Fresco con embolizante adhesivo N-butil cianoacrilato uso endovascular o FRASCO EMBOLI	1	1	0	0	1	1
1687	18	45	UMAE HP CMN Siglo XXI	378503122153	HP	S/N	Cuauhtémoc	60.01890	Frasco de embolizante grasa a base de Lipiodol.	1	1	0	0	1	1
1688	18	45	UMAE HP CMN Siglo XXI	378503122153	HP	S/N	Cuauhtémoc	60.01891	Fresco de microparticulas embolizantes viales de diferentes calibres en micras 1200 a 1000n	1	1	0	0	1	1
1689	18	45	UMAE HP CMN Siglo XXI	378503122153	HP	S/N	Cuauhtémoc	60.01892	Guía de alto soporte.	1	1	0	0	1	1
1690	18	45	UMAE HP CMN Siglo XXI	378503122153	HP	S/N	Cuauhtémoc	60.01894	Guía de presión, Floppy de .014 por 300 a 190cm de longitud o micro catéter con punta de M	1	1	0	0	1	1
1691	18	45	UMAE HP CMN Siglo XXI	378503122153	HP	S/N	Cuauhtémoc	60.01895	Introductor de catéter arterial o venoso con aleación metálica. Por técnica percutánea, longitud	1	1	0	0	1	1
1692	18	45	UMAE HP CMN Siglo XXI	378503122153	HP	S/N	Cuauhtémoc	60.01896	Introductor de catéter arterial o venoso con aleación metálica. Por técnica percutánea, longitud	1	1	0	0	1	1
1693	18	45	UMAE HP CMN Siglo XXI	378503122153	HP	S/N	Cuauhtémoc	60.01897	Introductor de catéter arterial o venoso. Por técnica percutánea, longitud opcional de 10 a 1	1	1	0	0	1	1
1694	18	45	UMAE HP CMN Siglo XXI	378503122153	HP	S/N	Cuauhtémoc	60.01898	Introductor de catéter arterial o venoso femoral, por técnica percutánea, 4, 5, 6, 7.8 French,	1	1	0	0	1	1
1695	18	45	UMAE HP CMN Siglo XXI	378503122153	HP	S/N	Cuauhtémoc	60.01899	Introductores de catéter arterial por técnica radial con recubrimiento anclomaFhidrofílico, 16	1	1	0	0	1	1
1696	18	45	UMAE HP CMN Siglo XXI	378503122153	HP	S/N	Cuauhtémoc	60.01902	Introductor Guía Largo para acceso femoral y radial arterial de 90 a 100 cms, 7 u 8 Fr.	1	1	0	0	1	1
1697	18	45	UMAE HP CMN Siglo XXI	378503122153	HP	S/N	Cuauhtémoc	60.01903	Introductor largo deflectable 8 y 9.5 fr, marca diversas curvas, 63, a 71 cm.	1	1	0	0	1	1
1698	18	45	UMAE HP CMN Siglo XXI	378503122153	HP	S/N	Cuauhtémoc	60.01906	Introductor pediátrico 4 y 5 fr.	1	1	0	0	1	1
1699	18	45	UMAE HP CMN Siglo XXI	378503122153	HP	S/N	Cuauhtémoc	60.01907	Introductor de catéter arterial o venoso. Por técnica percutánea, longitud opcional de 10 a 1	1	1	0	0	1	1
1700	18	45	UMAE HP CMN Siglo XXI	378503122153	HP	S/N	Cuauhtémoc	60.01908	Jeringa para angiocardiografía de 100 a 150 ml de capacidad o Jeringa para angiocardiograf	1	1	0	0	1	1
1701	18	45	UMAE HP CMN Siglo XXI	378503122153	HP	S/N	Cuauhtémoc	60.01909	Jeringa para sistema de inyección de medio de contraste por flujo variable.	1	1	0	0	1	1
1702	18	45	UMAE HP CMN Siglo XXI	378503122153	HP	S/N	Cuauhtémoc	60.01910	Jeringas de plástico para inflar el globo del catéter de dilatación de arterias coronarias par	1	1	0	0	1	1
1703	18	45	UMAE HP CMN Siglo XXI	378503122153	HP	S/N	Cuauhtémoc	60.01912	Kit de pericardiocentesis. Incluye: 1 Aguja de 22 G, 1 aguja de 25 G, 1 jeringa de 12 mm, 1 guía	1	1	0	0	1	1
1704	18	45	UMAE HP CMN Siglo XXI	378503122153	HP	S/N	Cuauhtémoc	60.01913	Kit para administración de solución salina y medio de contraste por flujo variable. Incluye 1 M	1	1	0	0	1	1
1705	18	45	UMAE HP CMN Siglo XXI	378503122153	HP	S/N	Cuauhtémoc	60.01914	Liquido embolico a base de alcohol etilvinilico evoh como polimero embolizante, dimetilsulf	1	1	0	0	1	1
1706	18	45	UMAE HP CMN Siglo XXI	378503122153	HP	S/N	Cuauhtémoc	60.01920	Mangas para calentamiento pre por y trans operatorio talles diversos disenos y tamaños de es	1	1	0	0	1	1
1707	18	45	UMAE HP CMN Siglo XXI	378503122153	HP	S/N	Cuauhtémoc	60.01921	Medio de contraste hidrosolubles no iónico en concentración de 300 a 370 mg/ml liviano,	1	1	0	0	1	1
1708	18	45	UMAE HP CMN Siglo XXI	378503122153	HP	S/N	Cuauhtémoc	60.01922	Micro catéter con cuerpo arenillado de acero inoxidable de punta desprendible.	1	1	0	0	1	1
1709	18	45	UMAE HP CMN Siglo XXI	378503122153	HP	S/N	Cuauhtémoc	60.01923	Micro Catéter, con punta para oclusiones proximales.	1	1	0	0	1	1
1710	18	45	UMAE HP CMN Siglo XXI	378503122153	HP	S/N	Cuauhtémoc	60.01924	Micro catéteres convencionales preformados 2.7 ó 2.8 Fr.	1	1	0	0	1	1
1711	18	45	UMAE HP CMN Siglo XXI	378503122153	HP	S/N	Cuauhtémoc	60.01926	Microcatéteres de infusión para aspirado focal para embolización endovascular intracraneal	1	1	0	0	1	1
1712	18	45	UMAE HP CMN Siglo XXI	378503122153	HP	S/N	Cuauhtémoc	60.01927	Microcatéteres flujo dependiente de 12 Fr, 15 Fr, 18 Fr, 21 Fr, , compatibles con dimetilsulfóxi	1	1	0	0	1	1
1713	18	45	UMAE HP CMN Siglo XXI	378503122153	HP	S/N	Cuauhtémoc	60.01930	Microcatéteres para infusión de liquido embolizante compatibles con dimetil sulfoxido (DMS	1	1	0	0	1	1
1714	18	45	UMAE HP CMN Siglo XXI	378503122153	HP	S/N	Cuauhtémoc	60.01931	Micro guía de 0.014", longitudes de 150 a 180 a 182 a 300 cm con recubrimiento hidrofilico de	1	1	0	0	1	1
1715	18	45	UMAE HP CMN Siglo XXI	378503122153	HP	S/N	Cuauhtémoc	60.01933	Microguías 0.007" a 0.008" a 0.014" llevar, medidas intermedias. Cortas de 150 cm a hidrofilicas	1	1	0	0	1	1
1716	18	45	UMAE HP CMN Siglo XXI	378503122153	HP	S/N	Cuauhtémoc	60.01934	Micro guías hidrofilicas diámetro 0.008 longitud 150 a 300 cms diferentes caracteristicas d	1	1	0	0	1	1
1717	18	45	UMAE HP CMN Siglo XXI	378503122153	HP	S/N	Cuauhtémoc	60.01935	Micro guías hidrofilicas, diámetro 0.010" longitud 150 a 300 cms, diferentes caracteristicas de	1	1	0	0	1	1
1718	18	45	UMAE HP CMN Siglo XXI	378503122153	HP	S/N	Cuauhtémoc	60.01938	Micro guías hidrofilicas, diámetro 0.018" longitud 150 a 300 cms, diferentes caracteristicas de	1	1	0	0	1	1
1719	18	45	UMAE HP CMN Siglo XXI	378503122153	HP	S/N	Cuauhtémoc	60.01941	Paquete universal de ropa.	1	1	0	0	1	1
1720	18	45	UMAE HP CMN Siglo XXI	378503122153	HP	S/N	Cuauhtémoc	60.01943	Pig tail centimetrado 5 Fr.	1	1	0	0	1	1
1721	18	45	UMAE HP CMN Siglo XXI	378503122153	HP	S/N	Cuauhtémoc	60.01947	Prótesis vascular intracranial o Microstent para aneurisma vascular de diversos diámetros y	1	1	0	0	1	1
1722	18	45	UMAE HP CMN Siglo XXI	378503122153	HP	S/N	Cuauhtémoc	60.01948	Rotador de cuerda guía para angioplastia coronaria de 0.014" de diámetro. Tipo: pivot. De	1	1	0	0	1	1
1723	18	45	UMAE HP CMN Siglo XXI	378503122153	HP	S/N	Cuauhtémoc	60.01949	Set de micro punción.	1	1	0	0	1	1
1724	18	45	UMAE HP CMN Siglo XXI	378503122153	HP	S/N	Cuauhtémoc	60.01950	Sistema liberador para coils, o Sistema liberador para coils libres de liberación controlada	1	1	0	0	1	1
1725	18	45	UMAE HP CMN Siglo XXI	378503122153	HP	S/N	Cuauhtémoc	60.01954	Sistema de recuperación de cuerpos extraños de 4mm a 12 mm incluir medidas intermedias	1	1	0	0	1	1
1726	18	45	UMAE HP CMN Siglo XXI	378503122153	HP	S/N	Cuauhtémoc	60.01957	Stent periférico autoexpandible cubierto con PTFE o ePTFE o stent premontado en balon cu	1	1	0	0	1	1
1727	18	45	UMAE HP CMN Siglo XXI	378503122153	HP	S/N	Cuauhtémoc	60.01958	Stent carotideo auto expandible diversos diámetros y longitudes.	1	1	0	0	1	1
1728	18	45	UMAE HP CMN Siglo XXI	378503122153	HP	S/N	Cuauhtémoc	60.01959	Stent periférico autoexpandible cubierto con ptfe o ePTFE o stent premontado en balon cub	1	1	0	0	1	1
1729	18	45	UMAE HP CMN Siglo XXI	378503122153	HP	S/N	Cuauhtémoc	60.01961	Stent diferentes diámetros y longitudes, auto expandible, de nitinol y marcas de tantalio; co	1	1	0	0	1	1
1730	18	45	UMAE HP CMN Siglo XXI	378503122153	HP	S/N	Cuauhtémoc	60.01962	Stents no medicado diferentes diámetros y medidas.	1	1	0	0	1	1
1731	18	45	UMAE HP CMN Siglo XXI	378503122153	HP	S/N	Cuauhtémoc	60.01964	Stent no medicado auto expandible diversos diámetros y longitudes con aleación de Nitinol	1	1	0	0	1	1
1732	18	45	UMAE HP CMN Siglo XXI	378503122153	HP	S/N	Cuauhtémoc	60.01965	Stents periféricos, desmontado. Para expandir entre 8 y 12 mm y 14 a 25mm de diámetro y	1	1	0	0	1	1
1733	18	45	UMAE HP CMN Siglo XXI	378503122153	HP	S/N	Cuauhtémoc	60.01967	Stent periférico renal, aplicó intercambio compatible con sistema 0.014 y/o 0.018 premont	1	1	0	0	1	1
1734	18	45	UMAE HP CMN Siglo XXI	378503122153	HP	S/N	Cuauhtémoc	60.01969	Transductor de presión compatible con el polígrafo.	1	1	0	0	1	1
1735	18	45	UMAE HP CMN Siglo XXI	378503122153	HP	S/N	Cuauhtémoc	60.01972	Vial de micro esferas embolizantes ópticas, hydrogel o recubrimiento de Polyzene-F o em	1	1	0	0	1	1
1736	18	45	UMAE HP CMN Siglo XXI	378503122153	HP	S/N	Cuauhtémoc	60.01976	Catéter para angiografía y arteriografía por técnica percutánea, de poliuretano flexible, alre	1	1	0	0	1	1
1737	18	45	UMAE HP CMN Siglo XXI	378503122153	HP	S/N	Cuauhtémoc	60.01977	Catéter para cateterización percutánea cal 4 a 6 fr, longitud 65 a 110 cm. Tipo: MPA, Pigtail,	1	1	0	0	1	1
1738	18	45	UMAE HP CMN Siglo XXI	378503122153	HP	S/N	Cuauhtémoc	60.01978	Catéter para dilatación de arteria coronaria, con globo semicomplaciente, desde 1.00 hasta	1	1	0	0	1	1
1739	18	45	UMAE HP CMN Siglo XXI	378503122153	HP	S/N	Cuauhtémoc	60.01979	Catéteres guía tipo Judkins, para coronaria derecha e izquierda con punta suave, asa de 3.5	1	1	0	0	1	1
1740	18	45	UMAE HP CMN Siglo XXI	378503122153	HP	S/N	Cuauhtémoc	60.01980	Catéteres multipropósito punta 6, 7, 8 y 12 estándar y desechable. Longitud 90 cm calibre.	1	1	0	0	1	1
1741	18	45	UMAE HP CMN Siglo XXI	378503122153	HP	S/N	Cuauhtémoc	60.01981	Catéteres para cateterización de arteria coronaria derecha con técnica percutánea, asa de 3	1	1	0	0	1	1
1742	18	45	UMAE HP CMN Siglo XXI	378503122153	HP	S/N	Cuauhtémoc	60.01982	Catéteres para cateterización de arteria coronaria izquierda con técnica percutánea, mal 5 6	1	1	0	0	1	1
1743	18	45	UMAE HP CMN Siglo XXI	378503122153	HP	S/N	Cuauhtémoc	60.01983	Cuerdas guía para angioplastia coronaria con punta recta flexible, intermedia, rígida o doble	1	1	0	0	1	1
1744	18	45	UMAE HP CMN Siglo XXI	378503122153	HP	S/N	Cuauhtémoc	60.01984	Guía hidrofílica de 0.035 a 0.038 longitud de 150 a 260 punta angulada o recta de acuerdo a	1	1	0	0	1	1
1745	19	47	UMAE HP CMN OCC	14A601122153	HP	S/N	Cuadalajara	60.01985	Cuerdas guía para angioplastia coronaria, con punta recta flexible, intermedia y rígida, con	1	1	0	0	1	1
1746	19	47	UMAE HP CMN OCC	14A601122153	HP	S/N	Cuadalajara	60.01.1043	Sonda para eco intracardiaco (incluye uso de equipo para eco intracardiaco) para otros proc	1	1	0	0	1	1
1747	19	47	UMAE HP CMN OCC	14A601122153	HP	S/N	Cuadalajara	60.01.1045	Balón para valvuloplastia con medicamento (Paclitaxel o sirolimus) diversas medidas de 2.0 a 8.0 mm	1	1	0	0	1	1
1748	19	47	UMAE HP CMN OCC	14A601122153	HP	S/N	Cuadalajara	60.01.1047	Kit de introductor radial con pared ultradelgada longitud opcional de 10 6 16 a 25cm de 5 a 7	1	1	0	0	1	1
1749	19	47	UMAE HP CMN OCC	14A601122153	HP	S/N	Cuadalajara	60.01.1060	Stents periféricos, montado y desmontado. Para expandir entre 8 y 12 mm y 14 a 25mm de	1	1	0	0	1	1
1750	19	47	UMAE HP CMN OCC	14A601122153	HP	S/N	Cuadalajara	60.01.1066	Catéter de aterectomía rotacional para flujo transluminal percutáneo, oclusiones agudas y	1	1	0	0	1	1
1751	19	47	UMAE HP CMN OCC	14A601122153	HP	S/N	Cuadalajara	60.01.802	Adicional de extensión llaves para endoprótesis.	1	1	0	0	1	1
1752	19	47	UMAE HP CMN OCC	14A601122153	HP	S/N	Cuadalajara	60.01.807	Balón coronario con alerotomos. Indicado para tratamiento a lesiones calcificadas. Diámetro	1	1	0	0	1	1
1753	19	47	UMAE HP CMN OCC	14A601122153	HP	S/N	Cuadalajara	60.01.808	Balón de contra pulsación de 30, 40 o 50 cc.	1	1	0	0	1	1
1754	19	47	UMAE HP CMN OCC	14A601122153	HP	S/N	Cuadalajara	60.01.810	Balón neurológico para remodelling o puente de oclusión intracraneal.	1	1	0	0	1	1
1755	19	47	UMAE HP CMN OCC	14A601122153	HP	S/N	Cuadalajara	60.01.811	Balón de doble lumen para remodelling con lumen independiente para la guía para neuro i	1	1	0	0	1	1

ANEXOS
DIVISIÓN DE CONTRATOS

GOBIERNO DE MÉXICO

ANEXO T1 REQUERIMIENTO DEL SERVICIO MÉDICO INTEGRAL PARA HEMODINAMIA Y RADIOLOGÍA INTERVENCIONISTA

1956	19	4T	UMAE HP CMN OCC	14A601122153	HP	S/N	Guadalajara	60.01.814	Balón periférico infra popliteo compatible con cuerda guía 0.014", longitud de hasta 220 mm	1	1	0	0	1	1
1957	19	4T	UMAE HP CMN OCC	14A601122153	HP	S/N	Guadalajara	60.01.815	Balón periférico pediátrico diferentes medidas.	1	1	0	0	1	1
1958	19	4T	UMAE HP CMN OCC	14A601122153	HP	S/N	Guadalajara	60.01.816	Balones de angioplastia coronaria de alta presión No compliacente.	1	1	0	0	1	1
1959	19	4T	UMAE HP CMN OCC	14A601122153	HP	S/N	Guadalajara	60.01.817	Balones periféricos en diversos diámetros y longitud es (2 ó 2.5 mm a 10mm de diámetro y 2	1	1	0	0	1	1
1960	19	4T	UMAE HP CMN OCC	14A601122153	HP	S/N	Guadalajara	60.01.819	Bolsa estéril para tubo de fluoroscopio.	1	1	0	0	1	1
1961	19	4T	UMAE HP CMN OCC	14A601122153	HP	S/N	Guadalajara	60.01.820	Cables conectores de electrofisiología (10 alta densidad en un solo catéter).	1	1	0	0	1	1
1962	19	4T	UMAE HP CMN OCC	14A601122153	HP	S/N	Guadalajara	60.01.821	Cables conectores para catéter de electrofisiología.	1	1	0	0	1	1
1963	19	4T	UMAE HP CMN OCC	14A601122153	HP	S/N	Guadalajara	60.01.822	Camisas transpiolas diversas curvas de 6 a 8.5 Fr., Diversas longitudes	1	1	0	0	1	1
1964	19	4T	UMAE HP CMN OCC	14A601122153	HP	S/N	Guadalajara	60.01.823	Catéter balón periférico no compliciente o alta presión de 1.5 mm a 4 u 8 mm de diámetro	1	1	0	0	1	1
1965	19	4T	UMAE HP CMN OCC	14A601122153	HP	S/N	Guadalajara	60.01.824	Catéter balón periférico no compliciente o alta presión de 3mm a 12 mm de diámetro para	1	1	0	0	1	1
1966	19	4T	UMAE HP CMN OCC	14A601122153	HP	S/N	Guadalajara	60.01.825	Catéter con lazo y/o canastilla de diversas medidas para extracción de cuerpo extraño.	1	1	0	0	1	1
1967	19	4T	UMAE HP CMN OCC	14A601122153	HP	S/N	Guadalajara	60.01.826	Catéter de ablación 7fr punta de 8 mm curvas pequeño a grande. Ó Catéter de ablación 7fr	1	1	0	0	1	1
1968	19	4T	UMAE HP CMN OCC	14A601122153	HP	S/N	Guadalajara	60.01.827	Catéter de ablación 7 a 8 fr punta irrigada curva pequeña a grande.	1	1	0	0	1	1
1969	19	4T	UMAE HP CMN OCC	14A601122153	HP	S/N	Guadalajara	60.01.828	Catéter de ablación irrigada convencional.	1	1	0	0	1	1
1970	19	4T	UMAE HP CMN OCC	14A601122153	HP	S/N	Guadalajara	60.01.832	Catéter de mapeo de alta densidad, compatible al navegador electrado y con cable conector	1	1	0	0	1	1
1971	19	4T	UMAE HP CMN OCC	14A601122153	HP	S/N	Guadalajara	60.01.835	Catéter diagnóstico para la curva pigtail o multi propósito o cateter para angiografía y arteri	1	1	0	0	1	1
1972	19	4T	UMAE HP CMN OCC	14A601122153	HP	S/N	Guadalajara	60.01.836	Catéter guía teflonado o semihidrofílico o hidrofílico 5 ó 6 ó 7 u 8 fr.	1	1	0	0	1	1
1973	19	4T	UMAE HP CMN OCC	14A601122153	HP	S/N	Guadalajara	60.01.837	Catéter guía multipropósito 5, 6, 7 y 8 Fr.	1	1	0	0	1	1
1974	19	4T	UMAE HP CMN OCC	14A601122153	HP	S/N	Guadalajara	60.01.838	Catéter guía renal.	1	1	0	0	1	1
1975	19	4T	UMAE HP CMN OCC	14A601122153	HP	S/N	Guadalajara	60.01.839	Catéter para adquisición de imágenes en OCT, Intravascular ó Catéter de Ultrasonido Intrav	1	1	0	0	1	1
1976	19	4T	UMAE HP CMN OCC	14A601122153	HP	S/N	Guadalajara	60.01.840	Catéter para dilatación de arteria coronaria, con globo de alta presión de 1.20 a 4.0 mm de d	1	1	0	0	1	1
1977	19	4T	UMAE HP CMN OCC	14A601122153	HP	S/N	Guadalajara	60.01.841	Catéter para seno coronario de 5 a 7 Fr.	1	1	0	0	1	1
1978	19	4T	UMAE HP CMN OCC	14A601122153	HP	S/N	Guadalajara	60.01.842	Catéter para septostomía auricular con navaja de 1 a 2 cm y longitud de 68 a 110 cm, calibre	1	1	0	0	1	1
1979	19	4T	UMAE HP CMN OCC	14A601122153	HP	S/N	Guadalajara	60.01.847	Catéter tipo Berman para angiografía de 4 y 5 fr.	1	1	0	0	1	1
1980	19	4T	UMAE HP CMN OCC	14A601122153	HP	S/N	Guadalajara	60.01.848	Catéteres diagnostico convencional distintos de 4 a 8 Fr. Y hasta 110 cms. de longitud.	1	1	0	0	1	1
1981	19	4T	UMAE HP CMN OCC	14A601122153	HP	S/N	Guadalajara	60.01.849	Catéteres diagnósticos para electrofisiología tétra polar de 5 a 6 fr.	1	1	0	0	1	1
1982	19	4T	UMAE HP CMN OCC	14A601122153	HP	S/N	Guadalajara	60.01.850	Catéteres diagnósticos para electrofisiología decapolar, en 5 ó 7fr. (seno coronario).	1	1	0	0	1	1
1983	19	4T	UMAE HP CMN OCC	14A601122153	HP	S/N	Guadalajara	60.01.851	Catéteres diagnósticos para electrofisiología, duodecappolar, en 5 a 7fr.	1	1	0	0	1	1
1984	19	4T	UMAE HP CMN OCC	14A601122153	HP	S/N	Guadalajara	60.01.856	Coils diversas morfologías y medidas sistema Eberación controlada o reposicionable 0.018"	1	1	0	0	1	1
1985	19	4T	UMAE HP CMN OCC	14A601122153	HP	S/N	Guadalajara	60.01.857	Coils o espirales de liberación no controlada o "empujable" de diversa variedad de forma, ta	1	1	0	0	1	1
1986	19	4T	UMAE HP CMN OCC	14A601122153	HP	S/N	Guadalajara	60.01.858	Coils neurovasculares diversas morfologías, sistema 0.010" ó 0.0105" ó 0.0115" ó 0.0125" ó 0.01	1	1	0	0	1	1
1987	19	4T	UMAE HP CMN OCC	14A601122153	HP	S/N	Guadalajara	60.01.859	Colchón térmico para paciente neonato, lactante y pediátrico. (No requiere interferación).	1	1	0	0	1	1
1988	19	4T	UMAE HP CMN OCC	14A601122153	HP	S/N	Guadalajara	60.01.861	Consumibles para electrocoagulación electrodo neutro con dos áreas de contacto y tipiz el	1	1	0	0	1	1
1989	19	4T	UMAE HP CMN OCC	14A601122153	HP	S/N	Guadalajara	60.01.862	Conectador manifestaul para sistema de inyección de solución salina y medio de contrast	1	1	0	0	1	1
1990	19	4T	UMAE HP CMN OCC	14A601122153	HP	S/N	Guadalajara	60.01.863	Cuerda guía 0.018 ó 0.014" punta recta con alto gramaje.	1	1	0	0	1	1
1991	19	4T	UMAE HP CMN OCC	14A601122153	HP	S/N	Guadalajara	60.01.864	Cuerda guía especial para implante de válvula aórtica de alto soporte de diámetro de 0.035"	1	1	0	0	1	1
1992	19	4T	UMAE HP CMN OCC	14A601122153	HP	S/N	Guadalajara	60.01.865	Cuerda guía con recubrimiento de politetrafluoretileno, con punta en "J" de 3 mm en la curv	1	1	0	0	1	1
1993	19	4T	UMAE HP CMN OCC	14A601122153	HP	S/N	Guadalajara	60.01.867	Cuerda o guía vascular de 0.018" con alma de nitinol, punta suave y longitud opcional de 80	1	1	0	0	1	1
1994	19	4T	UMAE HP CMN OCC	14A601122153	HP	S/N	Guadalajara	60.01.868	Cuerdas guía para angioplastia coronaria, con punta recta flexible, rígida alto gramaje 6 a 14	1	1	0	0	1	1
1995	19	4T	UMAE HP CMN OCC	14A601122153	HP	S/N	Guadalajara	60.01.869	Dispositivo de trombectomía periférica farmaco e hidromecanico (repetitiva) con aspiración .	1	1	0	0	1	1
1996	19	4T	UMAE HP CMN OCC	14A601122153	HP	S/N	Guadalajara	60.01.871	Dispositivo hemostático para cierre vascular a base de colágeno o acido poliglicolico o cierre	1	1	0	0	1	1
1997	19	4T	UMAE HP CMN OCC	14A601122153	HP	S/N	Guadalajara	60.01.874	Diverso de flujo para aneurismas intracraneales de diversos tamaños en calibre y longitud	1	1	0	0	1	1
1998	19	4T	UMAE HP CMN OCC	14A601122153	HP	S/N	Guadalajara	60.01.875	Ecorealzador o eco contraste substancia que se inyecta durante una ecocardiografía realiza	1	1	0	0	1	1
1999	19	4T	UMAE HP CMN OCC	14A601122153	HP	S/N	Guadalajara	60.01.876	Electrodo marcapaso con globo distal.	1	1	0	0	1	1
2000	19	4T	UMAE HP CMN OCC	14A601122153	HP	S/N	Guadalajara	60.01.877	Electrodo para marcapaso temporal bipolar.	1	1	0	0	1	1
2001	19	4T	UMAE HP CMN OCC	14A601122153	HP	S/N	Guadalajara	60.01.878	Endoprótesis para aneurisma aorto iliaca con sus accesorios para la colocación. Diversas t	1	1	0	0	1	1
2002	19	4T	UMAE HP CMN OCC	14A601122153	HP	S/N	Guadalajara	60.01.879	Endoprótesis tubular segmento diversas medidas (para extensión en caso de requerirse) si	1	1	0	0	1	1
2003	19	4T	UMAE HP CMN OCC	14A601122153	HP	S/N	Guadalajara	60.01.881	Extensión coaxial de catéter guía coronario de rápido intercambio de 5, 5.5, 6, 7 y 8Fr ó de 6	1	1	0	0	1	1
2004	19	4T	UMAE HP CMN OCC	14A601122153	HP	S/N	Guadalajara	60.01.884	Extensión "Cuff o Manguito, que funciona como extensión proximal de endoprótesis aortica	1	1	0	0	1	1
2005	19	4T	UMAE HP CMN OCC	14A601122153	HP	S/N	Guadalajara	60.01.885	Extractor de trombos intracoronario.	1	1	0	0	1	1
2006	19	4T	UMAE HP CMN OCC	14A601122153	HP	S/N	Guadalajara	60.01.886	Extractor manual de trombos pulmonares 5 Fr a 8Fr de 150cm de longitud.	1	1	0	0	1	1
2007	19	4T	UMAE HP CMN OCC	14A601122153	HP	S/N	Guadalajara	60.01.887	Sistema de protección distal (tipo filtro 3-7 mm) o Sistema de protección distal tipo flujo 3.5	1	1	0	0	1	1
2008	19	4T	UMAE HP CMN OCC	14A601122153	HP	S/N	Guadalajara	60.01.889	Frasco con embolizante adhesivo N-butil cianoacrilato uso endovascular o FRASCO EMBOLI	1	1	0	0	1	1
2009	19	4T	UMAE HP CMN OCC	14A601122153	HP	S/N	Guadalajara	60.01.890	Frasco de embolizante graso a base de Lipiodol.	1	1	0	0	1	1
2010	19	4T	UMAE HP CMN OCC	14A601122153	HP	S/N	Guadalajara	60.01.891	Frasco de microparticulas embolizantes viales de diferentes calibres en micras (200 a 1000m	1	1	0	0	1	1
2011	19	4T	UMAE HP CMN OCC	14A601122153	HP	S/N	Guadalajara	60.01.893	Guía de alto soporte.	1	1	0	0	1	1
2012	19	4T	UMAE HP CMN OCC	14A601122153	HP	S/N	Guadalajara	60.01.894	Guía de presión. Floppy de .014 por 185 a 190cm de longitud o micro catéter con punta de M	1	1	0	0	1	1
2013	19	4T	UMAE HP CMN OCC	14A601122153	HP	S/N	Guadalajara	60.01.897	Introductor 18 fr.	1	1	0	0	1	1
2014	19	4T	UMAE HP CMN OCC	14A601122153	HP	S/N	Guadalajara	60.01.898	Introductor de catéter arterial o venoso con alma metálica. Por técnica percutánea, longitud	1	1	0	0	1	1
2015	19	4T	UMAE HP CMN OCC	14A601122153	HP	S/N	Guadalajara	60.01.899	Introductor de catéter arterial o venoso femoral, por técnica percutánea pediátrico, 4, 5 y 6 f	1	1	0	0	1	1
2016	19	4T	UMAE HP CMN OCC	14A601122153	HP	S/N	Guadalajara	60.01.900	Introductor de catéter arterial o venoso femoral por técnica percutánea, 4, 5, 6, 7, 8 French,	1	1	0	0	1	1
2017	19	4T	UMAE HP CMN OCC	14A601122153	HP	S/N	Guadalajara	60.01.901	Introductores de catéter arterial por técnica radial con recubrimiento opcional hidrofílico, to	1	1	0	0	1	1
2018	19	4T	UMAE HP CMN OCC	14A601122153	HP	S/N	Guadalajara	60.01.902	Introductor Guía Largo para acceso femoral y distal arterial de 90 o 100 cms. 7 u 8 Fr.	1	1	0	0	1	1
2019	19	4T	UMAE HP CMN OCC	14A601122153	HP	S/N	Guadalajara	60.01.903	Introductor largo deflectable 8 y 8.5 fr, sheino, diversas curvas, 63 a 71 cm.	1	1	0	0	1	1
2020	19	4T	UMAE HP CMN OCC	14A601122153	HP	S/N	Guadalajara	60.01.906	Introductor pediatrico 4 y 5 fr.	1	1	0	0	1	1
2021	19	4T	UMAE HP CMN OCC	14A601122153	HP	S/N	Guadalajara	60.01.907	Introductor de catéter arterial o venoso. Por técnica percutánea, longitud opcional de 10 a 1	1	1	0	0	1	1
2022	19	4T	UMAE HP CMN OCC	14A601122153	HP	S/N	Guadalajara	60.01.908	Jeringa para angiocardiografía, de 100 a 150 ml de capacidad o Jeringa para angiocardiogra	1	1	0	0	1	1
2023	19	4T	UMAE HP CMN OCC	14A601122153	HP	S/N	Guadalajara	60.01.909	Jeringa para sistema de inyección de medio de contraste por flujo variable.	1	1	0	0	1	1
2024	19	4T	UMAE HP CMN OCC	14A601122153	HP	S/N	Guadalajara	60.01.911	Kit de Catéter Swan Ganz incluye: introductor y catéter para monitoreo de presion por termo	1	1	0	0	1	1
2025	19	4T	UMAE HP CMN OCC	14A601122153	HP	S/N	Guadalajara	60.01.912	Kit de pericardiocentesis. Incluye: 1 Aguja de 21 G., 1 aguja de 25 G., 1 jeringa de 12 mm., 1 juer	1	1	0	0	1	1

2026	19	4T	UMAE HP CMN OCC	14A601122153	HP	S/N	Guadalajara	60.01.913	Kit para administración de solución salina y medio de contraste por flujo manual. Incluye TA				0	0	1	1
2027	19	4T	UMAE HP CMN OCC	14A601122153	HP	S/N	Guadalajara	60.01.915	Líquido embólico a base de alcohol etilvinílico evoh como polímero embolizante, dimetilsu				0	0	1	1
2028	19	4T	UMAE HP CMN OCC	14A601122153	HP	S/N	Guadalajara	60.01.917	Manguera para irrigación para cateter de ablación.				0	0	1	1
2029	19	4T	UMAE HP CMN OCC	14A601122153	HP	S/N	Guadalajara	60.01.918	Manifold angiográfico de tres vías.				0	0	1	1
2030	19	4T	UMAE HP CMN OCC	14A601122153	HP	S/N	Guadalajara	60.01.920	Mantas para calentamiento pre, per y trans operatorio diferentes diseños y tamaños o de a				0	0	1	1
2031	19	4T	UMAE HP CMN OCC	14A601122153	HP	S/N	Guadalajara	60.01.921	Medio de contraste hidrosoluble no iónico en concentración de 300 a 370 mg/ml, lopromi				0	0	1	1
2032	19	4T	UMAE HP CMN OCC	14A601122153	HP	S/N	Guadalajara	60.01.922	Medio de contraste yodosoluble no iónico en concentración de 300 a 370 mg/ml, iopromi				0	0	1	1
2033	19	4T	UMAE HP CMN OCC	14A601122153	HP	S/N	Guadalajara	60.01.923	Micro catéter con cuerpo enmallado de acero inoxidable de punta desprendible.				0	0	1	1
2034	19	4T	UMAE HP CMN OCC	14A601122153	HP	S/N	Guadalajara	60.01.924	Micro catéteres convencionales preformados 2.7- a 2.8 Fr.				0	0	1	1
2035	19	4T	UMAE HP CMN OCC	14A601122153	HP	S/N	Guadalajara	60.01.925	Microcatéter coronario para oclusiones totales crónicas y angioplastia compleja con recubri				0	0	1	1
2036	19	4T	UMAE HP CMN OCC	14A601122153	HP	S/N	Guadalajara	60.01.926	Microcatéteres de infusión para espirales (coils para embolización endovascular intracraneal				0	0	1	1
2037	19	4T	UMAE HP CMN OCC	14A601122153	HP	S/N	Guadalajara	60.01.927	Microcatéteres flujo dependiente de 1.2 Fr, 1.6 Fr, 1.8 Fr, 2.3 Fr., compatibles con dimetilsulfoxi				0	0	1	1
2038	19	4T	UMAE HP CMN OCC	14A601122153	HP	S/N	Guadalajara	60.01.930	Microcatéteres para infusión de líquido embolizante compatibles con dimetil sulfoxido (DMS				0	0	1	1
2039	19	4T	UMAE HP CMN OCC	14A601122153	HP	S/N	Guadalajara	60.01.931	Micro guía de 0.014", longitudes de 180 a 190 a 142 a 300 cm con recubrimiento hidrofílico de				0	0	1	1
2040	19	4T	UMAE HP CMN OCC	14A601122153	HP	S/N	Guadalajara	60.01.933	Micro guías de 0.007" a 0.008" a 0.014" tienen medidas intermedias, cortas de 190 cm a microgu				0	0	1	1
2041	19	4T	UMAE HP CMN OCC	14A601122153	HP	S/N	Guadalajara	60.01.934	Micro guías hidrofílicas, diámetro 0.008" longitud 150 a 300 cms, diferentes características de				0	0	1	1
2042	19	4T	UMAE HP CMN OCC	14A601122153	HP	S/N	Guadalajara	60.01.935	Micro guías hidrofílicas, diámetro 0.010" longitud 150 a 300 cms, diferentes características de				0	0	1	1
2043	19	4T	UMAE HP CMN OCC	14A601122153	HP	S/N	Guadalajara	60.01.939	Micro guías hidrofílicas, diámetro 0.018" longitud 150 a 300 cms, diferentes características de				0	0	1	1
2044	19	4T	UMAE HP CMN OCC	14A601122153	HP	S/N	Guadalajara	60.01.941	Pinza de universal de ropa.				0	0	1	1
2045	19	4T	UMAE HP CMN OCC	14A601122153	HP	S/N	Guadalajara	60.01.943	Pig tail centimetrado 5 Fr.				0	0	1	1
2046	19	4T	UMAE HP CMN OCC	14A601122153	HP	S/N	Guadalajara	60.01.947	Prótesis vascular intracraneal o Microstent para aneurisma vascular de diversos diámetros y				0	0	1	1
2047	19	4T	UMAE HP CMN OCC	14A601122153	HP	S/N	Guadalajara	60.01.948	Rotacirse de cuerda guía para angioplastia coronaria de 0.014" de diámetro. Tipo pin-vice. De				0	0	1	1
2048	19	4T	UMAE HP CMN OCC	14A601122153	HP	S/N	Guadalajara	60.01.949	Set de micro punción.				0	0	1	1
2049	19	4T	UMAE HP CMN OCC	14A601122153	HP	S/N	Guadalajara	60.01.950	Sistema de agarre para coils, o Sistema liberador para coils fibrados de liberación controlada				0	0	1	1
2050	19	4T	UMAE HP CMN OCC	14A601122153	HP	S/N	Guadalajara	60.01.951	Sistema de aspiración de trombo con bomba eléctrica de vacío para procedimientos periféri				0	0	1	1
2051	19	4T	UMAE HP CMN OCC	14A601122153	HP	S/N	Guadalajara	60.01.953	Slat tipo de protección distal (tipo filtro 3-7 mm) o protección proximal 8 o 9 Fr. (tipo oclusivo				0	0	1	1
2052	19	4T	UMAE HP CMN OCC	14A601122153	HP	S/N	Guadalajara	60.01.954	Sistema de recuperación de cuerpos extraños de 4mm a 12 mm incluye medidas intermedia				0	0	1	1
2053	19	4T	UMAE HP CMN OCC	14A601122153	HP	S/N	Guadalajara	60.01.956	Sistema introductor largo o valvo de acceso vascular.				0	0	1	1
2054	19	4T	UMAE HP CMN OCC	14A601122153	HP	S/N	Guadalajara	60.01.957	Stent periférico autoexpandible cubierto con PTFE o ePTFE o Stent premontado en balón cu				0	0	1	1
2055	19	4T	UMAE HP CMN OCC	14A601122153	HP	S/N	Guadalajara	60.01.958	Stent carotideo auto expandible diversos diámetros y longitudes.				0	0	1	1
2056	19	4T	UMAE HP CMN OCC	14A601122153	HP	S/N	Guadalajara	60.01.959	Stent periférico autoexpandible cubierto con ptfe o ePTFE o stent premontado en balón cub				0	0	1	1
2057	19	4T	UMAE HP CMN OCC	14A601122153	HP	S/N	Guadalajara	60.01.961	Stent diferentes diámetros y longitudes, auto expandible, de nitinol y marcas de tantalio, co				0	0	1	1
2058	19	4T	UMAE HP CMN OCC	14A601122153	HP	S/N	Guadalajara	60.01.962	Stent no modicado diferentes diametros y medidas.				0	0	1	1
2059	19	4T	UMAE HP CMN OCC	14A601122153	HP	S/N	Guadalajara	60.01.964	Stent carotideo auto expandible diversos diámetros y longitudes con aleación de Nitinol				0	0	1	1
2060	19	4T	UMAE HP CMN OCC	14A601122153	HP	S/N	Guadalajara	60.01.965	Stents periféricos, desmontable. Para expandir entre 8 y 12 mm y 14 a 25mm de diámetro y				0	0	1	1
2061	19	4T	UMAE HP CMN OCC	14A601122153	HP	S/N	Guadalajara	60.01.968	Stent periferico renal rapido intercambio compatible con sistema 0.014 y/o 0.018 premontad				0	0	1	1
2062	19	4T	UMAE HP CMN OCC	14A601122153	HP	S/N	Guadalajara	60.01.969	Transductor de presión compatible con el paciente.				0	0	1	1
2063	19	4T	UMAE HP CMN OCC	14A601122153	HP	S/N	Guadalajara	60.01.970	Tubo para muestra de sangre para medición de tiempo de coagulación activada o prueba de				0	0	1	1
2064	19	4T	UMAE HP CMN OCC	14A601122153	HP	S/N	Guadalajara	60.01.972	Vial de micro esferas embolizantes (poroles, hydrogel o recubrimiento de Polyzene-F) o mi				0	0	1	1
2065	19	4T	UMAE HP CMN OCC	14A601122153	HP	S/N	Guadalajara	60.01.976	Catéter para angiografía y arteriografía por técnica percutánea. De poliuretano flexible, arc				0	0	1	1
2066	19	4T	UMAE HP CMN OCC	14A601122153	HP	S/N	Guadalajara	60.01.977	Catéter para cateterización percutánea cal 4 a 6 Fr, longitud 65 a 110 cm. Tipo MPA, Pigtail,				0	0	1	1
2067	19	4T	UMAE HP CMN OCC	14A601122153	HP	S/N	Guadalajara	60.01.978	Catéter para dilatación de arteria coronaria, con globo semicomplaciente, desde 1.00 hasta				0	0	1	1
2068	19	4T	UMAE HP CMN OCC	14A601122153	HP	S/N	Guadalajara	60.01.979	Catéteres guía tipo Judkins, para coronaria derecha o izquierda con punta suave, asa de 3.5,				0	0	1	1
2069	19	4T	UMAE HP CMN OCC	14A601122153	HP	S/N	Guadalajara	60.01.980	Catéteres multipropósito punta a), a2, b1 y b2 estéril y desechable. Longitud 100 cm calibre				0	0	1	1
2070	19	4T	UMAE HP CMN OCC	14A601122153	HP	S/N	Guadalajara	60.01.981	Catéteres para cateterización de arteria coronaria derecha con técnica percutánea, asa de 3.5				0	0	1	1
2071	19	4T	UMAE HP CMN OCC	14A601122153	HP	S/N	Guadalajara	60.01.982	Catéteres para cateterización de arteria coronaria izquierda con técnica percutánea, cal 5 6				0	0	1	1
2072	19	4T	UMAE HP CMN OCC	14A601122153	HP	S/N	Guadalajara	60.01.983	Cuerdas guía para angioplastia coronaria, con punta recta flexible, intermedia, rígida o doble				0	0	1	1
2073	19	4T	UMAE HP CMN OCC	14A601122153	HP	S/N	Guadalajara	60.01.984	Guía hidrofílica de 0.035 a 0.038 longitud de 150 a 260 punta angulada o recta de acuerdo a				0	0	1	1
2074	20	4U	UMAE HC CMN Siglo XXI	37B5071B2153	HCARD	S/N	Cuauhtémoc	60.01.985	Cuerdas guía para angioplastia coronaria, con punta recta flexible, intermedia y rígida; con				0	0	1	1
2075	20	4U	UMAE HC CMN Siglo XXI	37B5071B2153	HCARD	S/N	Cuauhtémoc	60.01.1010	Set de biopsia transyugular.				0	0	1	1
2076	20	4U	UMAE HC CMN Siglo XXI	37B5071B2153	HCARD	S/N	Cuauhtémoc	60.01.1012	Cateter de aterectomia direccional periferica.				0	0	1	1
2077	20	4U	UMAE HC CMN Siglo XXI	37B5071B2153	HCARD	S/N	Cuauhtémoc	60.01.1018	Stent retraible para trombectomia mecanica.				0	0	1	1
2078	20	4U	UMAE HC CMN Siglo XXI	37B5071B2153	HCARD	S/N	Cuauhtémoc	60.01.1020	Catéter de aspiración para trombectomía cerebral. Incluye canister y conectores, compatibl				0	0	1	1
2079	20	4U	UMAE HC CMN Siglo XXI	37B5071B2153	HCARD	S/N	Cuauhtémoc	60.01.1022	Catéter guía cerebral con balón de oclusión en la punta.				0	0	1	1
2080	20	4U	UMAE HC CMN Siglo XXI	37B5071B2153	HCARD	S/N	Cuauhtémoc	60.01.1024	Stent periférico. Indicación venosa, diversos diámetros y longitudes.				0	0	1	1
2081	20	4U	UMAE HC CMN Siglo XXI	37B5071B2153	HCARD	S/N	Cuauhtémoc	60.01.1038	Sistema de cierre endovenoso transcatéter con adhesivo (cianoacrilato).				0	0	1	1
2082	20	4U	UMAE HC CMN Siglo XXI	37B5071B2153	HCARD	S/N	Cuauhtémoc	60.01.1041	Catéteres diagnósticos para arterias periféricas, curva: H1, JB1, JR2, MANI, SIM1, SIM2, SIM3, M				0	0	1	1
2083	20	4U	UMAE HC CMN Siglo XXI	37B5071B2153	HCARD	S/N	Cuauhtémoc	60.01.1043	Sonda para ecocardiaco intracardiaco incluye guía de equipo para eco intracardiaco para otros proc				0	0	1	1
2084	20	4U	UMAE HC CMN Siglo XXI	37B5071B2153	HCARD	S/N	Cuauhtémoc	60.01.1059	Dispositivo transcatéter de soporte ventricular temporal incluye la consola de soporte ventri				0	0	1	1
2085	20	4U	UMAE HC CMN Siglo XXI	37B5071B2153	HCARD	S/N	Cuauhtémoc	60.01.1060	Stents periféricos montado y desmontado. Para expandir entre 8 y 12 mm y 14 a 25mm de				0	0	1	1
2086	20	4U	UMAE HC CMN Siglo XXI	37B5071B2153	HCARD	S/N	Cuauhtémoc	60.01.1061	Balones periféricos diferentes medidas de bajo perfil compatibles con introductores de 4 a 1				0	0	1	1
2087	20	4U	UMAE HC CMN Siglo XXI	37B5071B2153	HCARD	S/N	Cuauhtémoc	60.01.1062	Cateter balón de dilatación multiplástica tipo de doble luz, angulación a 35°, con mar				0	0	1	1
2088	20	4U	UMAE HC CMN Siglo XXI	37B5071B2153	HCARD	S/N	Cuauhtémoc	60.01.1064	Introductor largo de 30, 65 y 85 cm. trenzado de inicio a fin, marca radiopaca de platino-iridio				0	0	1	1
2089	20	4U	UMAE HC CMN Siglo XXI	37B5071B2153	HCARD	S/N	Cuauhtémoc	60.01.1602	Aditional de extensión lisas para endoprótesis.				0	0	1	1
2090	20	4U	UMAE HC CMN Siglo XXI	37B5071B2153	HCARD	S/N	Cuauhtémoc	60.01.1605	Balón coronaria con medicamento (paclitaxel o sirolimus) diversas medidas de 2.0 a 4.0 mm				0	0	1	1
2091	20	4U	UMAE HC CMN Siglo XXI	37B5071B2153	HCARD	S/N	Cuauhtémoc	60.01.1807	Balón coronaria con aterectomía. Indicado para resistencia o lesiones calcificadas. Diámetro				0	0	1	1
2092	20	4U	UMAE HC CMN Siglo XXI	37B5071B2153	HCARD	S/N	Cuauhtémoc	60.01.1808	Balón de contra pulsación de 30, 40 o 50 cc.				0	0	1	1
2093	20	4U	UMAE HC CMN Siglo XXI	37B5071B2153	HCARD	S/N	Cuauhtémoc	60.01.1810	Balón neurológico para remodelado o prueba de oclusión intracraneal.				0	0	1	1
2094	20	4U	UMAE HC CMN Siglo XXI	37B5071B2153	HCARD	S/N	Cuauhtémoc	60.01.1811	Balón de doble lumen para remodeling con lumen independiente para la guía para neuro t				0	0	1	1
2095	20	4U	UMAE HC CMN Siglo XXI	37B5071B2153	HCARD	S/N	Cuauhtémoc	60.01.1814	Balón periférico infra poplíteo compatible con cuerda guía 0.014", longitud de hasta 220 mm				0	0	1	1
								60.01.1815	Balón periférico pediátrico diferentes medidas				0	0	1	1

GOBIERNO DE MÉXICO

ANEXO T1 REQUERIMIENTO DEL SERVICIO MÉDICO INTEGRAL PARA HEMODINAMIA Y RADIOLOGÍA INTERVENCIONISTA

2096	20	4U	UMAE HC CMN Siglo XXI	378507182153	HCARD	S/N	Cuauhtémoc	60.01.816	Balones de angioplastia coronaria de alta presión no compaciente.	1	1	0	0	1	1
2097	20	4U	UMAE HC CMN Siglo XXI	378507182153	HCARD	S/N	Cuauhtémoc	60.01.817	Balones perifericos en diversos diámetros y longitud es (2.0 a 2.5 mm a 10mm de diámetro y 2	1	1	0	0	1	1
2098	20	4U	UMAE HC CMN Siglo XXI	378507182153	HCARD	S/N	Cuauhtémoc	60.01.818	Banda de compresión radial.	1	1	0	0	1	1
2099	20	4U	UMAE HC CMN Siglo XXI	378507182153	HCARD	S/N	Cuauhtémoc	60.01.819	Bolsa estéril para tubo de fluoroscopia.	1	1	0	0	1	1
2100	20	4U	UMAE HC CMN Siglo XXI	378507182153	HCARD	S/N	Cuauhtémoc	60.01.820	Cables conectores de electrofisiología (de alta densidad en un solo catéter).	1	1	0	0	1	1
2101	20	4U	UMAE HC CMN Siglo XXI	378507182153	HCARD	S/N	Cuauhtémoc	60.01.821	Cables conectores para catéter de electrofisiología.	1	1	0	0	1	1
2102	20	4U	UMAE HC CMN Siglo XXI	378507182153	HCARD	S/N	Cuauhtémoc	60.01.822	Camisas transpasables diversas curvas de 6 a 8.5 Fr. Diversas longitudes	1	1	0	0	1	1
2103	20	4U	UMAE HC CMN Siglo XXI	378507182153	HCARD	S/N	Cuauhtémoc	60.01.823	Catéter balón periferico no compaciente o alta presión de 5mm a 12 mm de diámetro para g	1	1	0	0	1	1
2104	20	4U	UMAE HC CMN Siglo XXI	378507182153	HCARD	S/N	Cuauhtémoc	60.01.824	Catéter balón periférico no compaciente o alta presión de 5mm a 12 mm de diámetro para g	1	1	0	0	1	1
2105	20	4U	UMAE HC CMN Siglo XXI	378507182153	HCARD	S/N	Cuauhtémoc	60.01.825	Catéter con lazo y/o conectils de diversas medidas para extracción de cuerpo extraño.	1	1	0	0	1	1
2106	20	4U	UMAE HC CMN Siglo XXI	378507182153	HCARD	S/N	Cuauhtémoc	60.01.826	Catéter de ablación 7fr punta de 8 mm curvas pequeño a grande. O. Catéter de ablación 7fr	1	1	0	0	1	1
2107	20	4U	UMAE HC CMN Siglo XXI	378507182153	HCARD	S/N	Cuauhtémoc	60.01.827	Catéter de ablación 7 a 8 fr punta irrigada curva pequeña a grande.	1	1	0	0	1	1
2108	20	4U	UMAE HC CMN Siglo XXI	378507182153	HCARD	S/N	Cuauhtémoc	60.01.828	Catéter de ablación irrigada convencional.	1	1	0	0	1	1
2109	20	4U	UMAE HC CMN Siglo XXI	378507182153	HCARD	S/N	Cuauhtémoc	60.01.829	Catéter de mapeo de alta densidad, compatible al navegador ofertado y con cable conector	1	1	0	0	1	1
2110	20	4U	UMAE HC CMN Siglo XXI	378507182153	HCARD	S/N	Cuauhtémoc	60.01.830	Catéter diagnóstico para ó curva pigtail o multi propósito o catéter para angiografía y arteri	1	1	0	0	1	1
2111	20	4U	UMAE HC CMN Siglo XXI	378507182153	HCARD	S/N	Cuauhtémoc	60.01.831	Catéter diagnóstico para ó curva pigtail o multi propósito o catéter para angiografía y arteri	1	1	0	0	1	1
2112	20	4U	UMAE HC CMN Siglo XXI	378507182153	HCARD	S/N	Cuauhtémoc	60.01.832	Catéter diagnóstico para ó curva pigtail o multi propósito o catéter para angiografía y arteri	1	1	0	0	1	1
2113	20	4U	UMAE HC CMN Siglo XXI	378507182153	HCARD	S/N	Cuauhtémoc	60.01.833	Catéter diagnóstico para ó curva pigtail o multi propósito o catéter para angiografía y arteri	1	1	0	0	1	1
2114	20	4U	UMAE HC CMN Siglo XXI	378507182153	HCARD	S/N	Cuauhtémoc	60.01.834	Catéter diagnóstico para ó curva pigtail o multi propósito o catéter para angiografía y arteri	1	1	0	0	1	1
2115	20	4U	UMAE HC CMN Siglo XXI	378507182153	HCARD	S/N	Cuauhtémoc	60.01.835	Catéter diagnóstico para ó curva pigtail o multi propósito o catéter para angiografía y arteri	1	1	0	0	1	1
2116	20	4U	UMAE HC CMN Siglo XXI	378507182153	HCARD	S/N	Cuauhtémoc	60.01.836	Catéter guía teflonado ó semihidrofílico ó hidrofílico 5 ó 6 ó 7 u 8 fr.	1	1	0	0	1	1
2117	20	4U	UMAE HC CMN Siglo XXI	378507182153	HCARD	S/N	Cuauhtémoc	60.01.837	Catéter guía multipropósito 5, 6, 7 y 8 Fr.	1	1	0	0	1	1
2118	20	4U	UMAE HC CMN Siglo XXI	378507182153	HCARD	S/N	Cuauhtémoc	60.01.838	Catéter guía renal.	1	1	0	0	1	1
2119	20	4U	UMAE HC CMN Siglo XXI	378507182153	HCARD	S/N	Cuauhtémoc	60.01.839	Catéter para adquisición de imágenes en OCT, intravascular ó Catéter de Ultrasonido intrac	1	1	0	0	1	1
2120	20	4U	UMAE HC CMN Siglo XXI	378507182153	HCARD	S/N	Cuauhtémoc	60.01.840	Catéter para dilatación de arteria coronaria, con globo de alta presión, de 1.35 a 4.0 mm de d	1	1	0	0	1	1
2121	20	4U	UMAE HC CMN Siglo XXI	378507182153	HCARD	S/N	Cuauhtémoc	60.01.841	Catéter para seno coronario de 5 a 7Fr.	1	1	0	0	1	1
2122	20	4U	UMAE HC CMN Siglo XXI	378507182153	HCARD	S/N	Cuauhtémoc	60.01.842	Catéter para septostomía auricular con navaja de 1 a 2 cm y longitud de 68 a 110 cm, calibre	1	1	0	0	1	1
2123	20	4U	UMAE HC CMN Siglo XXI	378507182153	HCARD	S/N	Cuauhtémoc	60.01.845	Catéter para ultrasonido intracoronario.	1	1	0	0	1	1
2124	20	4U	UMAE HC CMN Siglo XXI	378507182153	HCARD	S/N	Cuauhtémoc	60.01.847	Catéter tipo Bermon para angiografía de 4 y 5 fr.	1	1	0	0	1	1
2125	20	4U	UMAE HC CMN Siglo XXI	378507182153	HCARD	S/N	Cuauhtémoc	60.01.848	Catéteres diagnostico convencional asimetrico de 4 a 8 Fr. Y hasta 110 cms de longitud.	1	1	0	0	1	1
2126	20	4U	UMAE HC CMN Siglo XXI	378507182153	HCARD	S/N	Cuauhtémoc	60.01.849	Cateteres diagnósticos para electrofisiología tetra polar de 6 a 8 fr.	1	1	0	0	1	1
2127	20	4U	UMAE HC CMN Siglo XXI	378507182153	HCARD	S/N	Cuauhtémoc	60.01.850	Catéteres diagnósticos para electrofisiología decapolar en 5 o 7fr. (seno coronario).	1	1	0	0	1	1
2128	20	4U	UMAE HC CMN Siglo XXI	378507182153	HCARD	S/N	Cuauhtémoc	60.01.851	Catéteres diagnósticos para electrofisiología, duodecapolar en 5 a 7fr.	1	1	0	0	1	1
2129	20	4U	UMAE HC CMN Siglo XXI	378507182153	HCARD	S/N	Cuauhtémoc	60.01.856	Cath. diversas morfologías y medidas sistema fiberación convoluted o reposicionable 0.018"	1	1	0	0	1	1
2130	20	4U	UMAE HC CMN Siglo XXI	378507182153	HCARD	S/N	Cuauhtémoc	60.01.857	Cath o espirales de fibración no convoluted o "empujables" de diversa variedad de forma, ta	1	1	0	0	1	1
2131	20	4U	UMAE HC CMN Siglo XXI	378507182153	HCARD	S/N	Cuauhtémoc	60.01.858	Cath neurovasculares diversas morfologías, sistema 0.010" ó 0.0108" o .0118" ó 0.0125" ó 0.01	1	1	0	0	1	1
2132	20	4U	UMAE HC CMN Siglo XXI	378507182153	HCARD	S/N	Cuauhtémoc	60.01.859	Catéter térmico para paciente neonata, infante y pediatrica. (No requiere referenciación).	1	1	0	0	1	1
2133	20	4U	UMAE HC CMN Siglo XXI	378507182153	HCARD	S/N	Cuauhtémoc	60.01.861	Consumibles para electrocoagulación: electrodo neutro con dos áreas de contacto y lápiz d	1	1	0	0	1	1
2134	20	4U	UMAE HC CMN Siglo XXI	378507182153	HCARD	S/N	Cuauhtémoc	60.01.862	Controlador manual estéril para sistema de inyección de solución salina y medio de contrast	1	1	0	0	1	1
2135	20	4U	UMAE HC CMN Siglo XXI	378507182153	HCARD	S/N	Cuauhtémoc	60.01.863	Cuerda guía 0.018 ó 0.014" punta recta con alto gramaje.	1	1	0	0	1	1
2136	20	4U	UMAE HC CMN Siglo XXI	378507182153	HCARD	S/N	Cuauhtémoc	60.01.864	Cuerda guía especial para implante de válvula aortica de alto soporte de diámetro de 0.035"	1	1	0	0	1	1
2137	20	4U	UMAE HC CMN Siglo XXI	378507182153	HCARD	S/N	Cuauhtémoc	60.01.865	Cuerda guía con recubrimiento de politetrafluoroetileno, con punta en "J" de 3 mm en la cur	1	1	0	0	1	1
2138	20	4U	UMAE HC CMN Siglo XXI	378507182153	HCARD	S/N	Cuauhtémoc	60.01.867	Cuerda o guía vascular de 0.018" con alma de nitinol, punta suave y longitud opcional de 60	1	1	0	0	1	1
2139	20	4U	UMAE HC CMN Siglo XXI	378507182153	HCARD	S/N	Cuauhtémoc	60.01.868	Cuerdas guía para angioplastia coronaria, con punta recta flexible, rígida alto gramaje 6 a 12	1	1	0	0	1	1
2140	20	4U	UMAE HC CMN Siglo XXI	378507182153	HCARD	S/N	Cuauhtémoc	60.01.869	Dispositivo de trombectomía periferica farmaco y/o trombomecanico (rotatica) con aspiración.	1	1	0	0	1	1
2141	20	4U	UMAE HC CMN Siglo XXI	378507182153	HCARD	S/N	Cuauhtémoc	60.01.871	Dispositivo hemostático para cierre vascular a base de colágeno o acido poliglicolico o cierre	1	1	0	0	1	1
2142	20	4U	UMAE HC CMN Siglo XXI	378507182153	HCARD	S/N	Cuauhtémoc	60.01.874	Divisor de flujo para aneurismas intracraneales de diversos tamaños en calibre y longitude	1	1	0	0	1	1
2143	20	4U	UMAE HC CMN Siglo XXI	378507182153	HCARD	S/N	Cuauhtémoc	60.01.875	Ecoreforzador o eco contraste, substancia que se inyecta durante una ecocardiografía realiza	1	1	0	0	1	1
2144	20	4U	UMAE HC CMN Siglo XXI	378507182153	HCARD	S/N	Cuauhtémoc	60.01.876	Electrodo marcapaso con globo distal.	1	1	0	0	1	1
2145	20	4U	UMAE HC CMN Siglo XXI	378507182153	HCARD	S/N	Cuauhtémoc	60.01.877	Electrodo para marcapaso temporal bipolar.	1	1	0	0	1	1
2146	20	4U	UMAE HC CMN Siglo XXI	378507182153	HCARD	S/N	Cuauhtémoc	60.01.878	Endoprótesis para aneurismas aorto torácica con sus accesorios para la colocación. Diversas t	1	1	0	0	1	1
2147	20	4U	UMAE HC CMN Siglo XXI	378507182153	HCARD	S/N	Cuauhtémoc	60.01.879	Endoprótesis torácica segmento diversas medidas (para extentión en caso de requerirse) pa	1	1	0	0	1	1
2148	20	4U	UMAE HC CMN Siglo XXI	378507182153	HCARD	S/N	Cuauhtémoc	60.01.881	Extensión coaxial de catéter guía coronario de rápido intercambio de 5, 5.5, 6, 7 y 8Fr ó de 6	1	1	0	0	1	1
2149	20	4U	UMAE HC CMN Siglo XXI	378507182153	HCARD	S/N	Cuauhtémoc	60.01.883	Extensión de presión de 15cm a extensión de presión de 15 o 25cm.	1	1	0	0	1	1
2150	20	4U	UMAE HC CMN Siglo XXI	378507182153	HCARD	S/N	Cuauhtémoc	60.01.884	Extensión, "Cuff o Manguito, que funciona como extensión proximal de endoprótesis aortica	1	1	0	0	1	1
2151	20	4U	UMAE HC CMN Siglo XXI	378507182153	HCARD	S/N	Cuauhtémoc	60.01.885	Extractor de trombos intracoronario	1	1	0	0	1	1
2152	20	4U	UMAE HC CMN Siglo XXI	378507182153	HCARD	S/N	Cuauhtémoc	60.01.886	Extractor manual de trombos pulmonares 5 Fr a 8Fr de 150cm de longitud.	1	1	0	0	1	1
2153	20	4U	UMAE HC CMN Siglo XXI	378507182153	HCARD	S/N	Cuauhtémoc	60.01.887	Sistema de protección distal (tipo filtro 3-7 mm) o Sistema de protección distal (tipo filtro 3.5	1	1	0	0	1	1
2154	20	4U	UMAE HC CMN Siglo XXI	378507182153	HCARD	S/N	Cuauhtémoc	60.01.889	Frasco con embolizante adhesivo N-butil cianoacilato uso endovascular o FRASCO EMBOLI	1	1	0	0	1	1
2155	20	4U	UMAE HC CMN Siglo XXI	378507182153	HCARD	S/N	Cuauhtémoc	60.01.890	Frasco de embolizante graso a base de Lipiodol.	1	1	0	0	1	1
2156	20	4U	UMAE HC CMN Siglo XXI	378507182153	HCARD	S/N	Cuauhtémoc	60.01.891	Frasco de microparticulas embolizantes viales de diferentes calibres en micras (200 a 1000m	1	1	0	0	1	1
2157	20	4U	UMAE HC CMN Siglo XXI	378507182153	HCARD	S/N	Cuauhtémoc	60.01.893	Guía de alto soporte.	1	1	0	0	1	1
2158	20	4U	UMAE HC CMN Siglo XXI	378507182153	HCARD	S/N	Cuauhtémoc	60.01.894	Guía de presión. Floppy de .014 por 185 o 190cm de longitud o micro catéter con punta de M	1	1	0	0	1	1
2159	20	4U	UMAE HC CMN Siglo XXI	378507182153	HCARD	S/N	Cuauhtémoc	60.01.897	Introductor 16 fr.	1	1	0	0	1	1
2160	20	4U	UMAE HC CMN Siglo XXI	378507182153	HCARD	S/N	Cuauhtémoc	60.01.898	Introductor de catéter arterial o venoso con alma metálica: Por técnica percutánea, longitud	1	1	0	0	1	1
2161	20	4U	UMAE HC CMN Siglo XXI	378507182153	HCARD	S/N	Cuauhtémoc	60.01.899	Introductor de catéter arterial o venoso femoral, por técnica percutánea pediátrica, 4, 5 y 6 f	1	1	0	0	1	1
2162	20	4U	UMAE HC CMN Siglo XXI	378507182153	HCARD	S/N	Cuauhtémoc	60.01.900	Introductor de catéter arterial o venoso femoral, por técnica percutánea, 4, 5, 6, 7, 8 French,	1	1	0	0	1	1
2163	20	4U	UMAE HC CMN Siglo XXI	378507182153	HCARD	S/N	Cuauhtémoc	60.01.901	Introductores de catéter arterial por técnica radial con recubrimiento opcional hidrofílico, te	1	1	0	0	1	1
2164	20	4U	UMAE HC CMN Siglo XXI	378507182153	HCARD	S/N	Cuauhtémoc	60.01.902	Introductor Guía Largo para acceso femoral y distal arterial de 90 o 100 cms. 7 u 8 Fr.	1	1	0	0	1	1
2165	20	4U	UMAE HC CMN Siglo XXI	378507182153	HCARD	S/N	Cuauhtémoc	60.01.903	Introductor largo deflectable 8 y 8.5 fr. interno, diversas curvas, 63 a 71 cm.	1	1	0	0	1	1
2166	20	4U	UMAE HC CMN Siglo XXI	378507182153	HCARD	S/N	Cuauhtémoc	60.01.906	Introductor pediátrico 4 y 5 fr.	1	1	0	0	1	1
2167	20	4U	UMAE HC CMN Siglo XXI	378507182153	HCARD	S/N	Cuauhtémoc	60.01.907	Introductor de catéter arterial o venoso. Por técnica percutanea, longitud opcional de 10 ó 1	1	1	0	0	1	1
2168	20	4U	UMAE HC CMN Siglo XXI	378507182153	HCARD	S/N	Cuauhtémoc	60.01.908	Jeringa para angiocardiografía, de 100 a 150 ml de capacidad o Jeringa para angiocardiogra	1	1	0	0	1	1
2169	20	4U	UMAE HC CMN Siglo XXI	378507182153	HCARD	S/N	Cuauhtémoc	60.01.909	Jeringa para sistema de inyección de medio de contraste por flujo variable.	1	1	0	0	1	1
2170	20	4U	UMAE HC CMN Siglo XXI	378507182153	HCARD	S/N	Cuauhtémoc	60.01.910	Jeringas de plástico para inyuflar el globo del catéter de dilatación de arterias coronarias pa	1	1	0	0	1	1

ANEXO TI REQUERIMIENTO DEL SERVICIO MÉDICO INTEGRAL PARA HEMODINAMIA Y RADIOLOGÍA INTERVENCIONISTA

GOBIERNO DE MÉXICO

2166	20	4U	UMAE HC CMN Siglo XXI	37B507182153	HCARD	S/N	Cuauhtémoc	60.01911					0	0	1	1		
2167	20	4U	UMAE HC CMN Siglo XXI	37B507182153	HCARD	S/N	Cuauhtémoc	60.01912	Kit de Catéter Swan Ganz incluye: Introductor y catéter para medición de presión por termo				0	0	1	1		
2168	20	4U	UMAE HC CMN Siglo XXI	37B507182153	HCARD	S/N	Cuauhtémoc	60.01913	Kit para administración de solución salina y medio de contraste por flujo variable incluye 1				0	0	1	1		
2169	20	4U	UMAE HC CMN Siglo XXI	37B507182153	HCARD	S/N	Cuauhtémoc	60.01914	Líquido embolico a base de alcohol etilenífico evoh como polímero embolizante, dimetilsulf				0	0	1	1		
2170	20	4U	UMAE HC CMN Siglo XXI	37B507182153	HCARD	S/N	Cuauhtémoc	60.01915	Manguera para irrigación para catéter de ablación				0	0	1	1		
2171	20	4U	UMAE HC CMN Siglo XXI	37B507182153	HCARD	S/N	Cuauhtémoc	60.01917	Manifold angiográfico de tres vías				0	0	1	1		
2172	20	4U	UMAE HC CMN Siglo XXI	37B507182153	HCARD	S/N	Cuauhtémoc	60.01918	Monitor para calentamiento pre, per y trans operatorio, diferentes diseños y tamaños o de ac				0	0	1	1		
2173	20	4U	UMAE HC CMN Siglo XXI	37B507182153	HCARD	S/N	Cuauhtémoc	60.01920	Medio de contraste hidrosoluble no iónico en solución/inyección de 300 a 370 mg/ml, liversol				0	0	1	1		
2174	20	4U	UMAE HC CMN Siglo XXI	37B507182153	HCARD	S/N	Cuauhtémoc	60.01921	Micro catéter con cuerpo arrollamiento de acero inoxidable de punta desprendible.				0	0	1	1		
2175	20	4U	UMAE HC CMN Siglo XXI	37B507182153	HCARD	S/N	Cuauhtémoc	60.01922	Micro catéter torcionario para oclusiones crónicas.				0	0	1	1		
2176	20	4U	UMAE HC CMN Siglo XXI	37B507182153	HCARD	S/N	Cuauhtémoc	60.01923	Micro catéteres convencionales preformados 2F o 2.8 Fr.				0	0	1	1		
2177	20	4U	UMAE HC CMN Siglo XXI	37B507182153	HCARD	S/N	Cuauhtémoc	60.01924	Microcatéteres de infusión para aspirales (coils) para embolización endovascular intracraneal				0	0	1	1		
2178	20	4U	UMAE HC CMN Siglo XXI	37B507182153	HCARD	S/N	Cuauhtémoc	60.01926	Microcatéteres flujo dependiente de 12 Fr, 15 Fr, 18 Fr, 21 Fr., compatibles con diferentes flexó				0	0	1	1		
2179	20	4U	UMAE HC CMN Siglo XXI	37B507182153	HCARD	S/N	Cuauhtémoc	60.01927	Microguías para inflación de balón embolizante compatibles con diámetro cuticular (DM				0	0	1	1		
2180	20	4U	UMAE HC CMN Siglo XXI	37B507182153	HCARD	S/N	Cuauhtémoc	60.01930	Microcatéteres para infusión de líquido embolizante compatibles con diámetro cuticular (DM				0	0	1	1		
2181	20	4U	UMAE HC CMN Siglo XXI	37B507182153	HCARD	S/N	Cuauhtémoc	60.01931	Micro guía de 0.014", longitudes de 150 a 180 a 182 a 300 cm con recubrimiento hidrofílico (DM				0	0	1	1		
2182	20	4U	UMAE HC CMN Siglo XXI	37B507182153	HCARD	S/N	Cuauhtémoc	60.01933	Microguías 0.007" a 0.008" x 40cm, llevar medidas intermedias, cortas, de 150 cm a microgu				0	0	1	1		
2183	20	4U	UMAE HC CMN Siglo XXI	37B507182153	HCARD	S/N	Cuauhtémoc	60.01934	Micro guías hidrofílicas, diámetro 0.008" longitud 150 a 300 cms. diferentes características de				0	0	1	1		
2184	20	4U	UMAE HC CMN Siglo XXI	37B507182153	HCARD	S/N	Cuauhtémoc	60.01935	Micro guías hidrofílicas, diámetro 0.010" longitud 150 a 300 cms. diferentes características de				0	0	1	1		
2185	20	4U	UMAE HC CMN Siglo XXI	37B507182153	HCARD	S/N	Cuauhtémoc	60.01938	Micro guías hidrofílicas, diámetro 0.018" longitud 150 a 300 cms. diferentes características de				0	0	1	1		
2186	20	4U	UMAE HC CMN Siglo XXI	37B507182153	HCARD	S/N	Cuauhtémoc	60.01941	Paquete universal de ropa.				0	0	1	1		
2187	20	4U	UMAE HC CMN Siglo XXI	37B507182153	HCARD	S/N	Cuauhtémoc	60.01943	Pig tail centimetrado 5 Fr				0	0	1	1		
2188	20	4U	UMAE HC CMN Siglo XXI	37B507182153	HCARD	S/N	Cuauhtémoc	60.01944	Prótesis endovascular coronaria (stent medicado) con revestimiento de everolimus en plati				0	0	1	1		
2189	20	4U	UMAE HC CMN Siglo XXI	37B507182153	HCARD	S/N	Cuauhtémoc	60.01945	Prótesis endovascular coronaria (stent medicado) con revestimiento de everolimus en platí				0	0	1	1		
2190	20	4U	UMAE HC CMN Siglo XXI	37B507182153	HCARD	S/N	Cuauhtémoc	60.01947	Prótesis vascular laminar oval o microcarp, para aneurisma vascular, de diversos diámetros y				0	0	1	1		
2191	20	4U	UMAE HC CMN Siglo XXI	37B507182153	HCARD	S/N	Cuauhtémoc	60.01948	Retentor de cuerda guía para angioplastia coronaria de 0.014" de diámetro. Tipo pin-vice. De				0	0	1	1		
2192	20	4U	UMAE HC CMN Siglo XXI	37B507182153	HCARD	S/N	Cuauhtémoc	60.01949	Set de micro punción.				0	0	1	1		
2193	20	4U	UMAE HC CMN Siglo XXI	37B507182153	HCARD	S/N	Cuauhtémoc	60.01950	Sistema liberador para coils, o fibras de trombosis para coils fibrados de trombosis controlada				0	0	1	1		
2194	20	4U	UMAE HC CMN Siglo XXI	37B507182153	HCARD	S/N	Cuauhtémoc	60.01951	Sistema de aspiración de trombo con bomba eléctrica de vacío para precauterizantes periféri				0	0	1	1		
2195	20	4U	UMAE HC CMN Siglo XXI	37B507182153	HCARD	S/N	Cuauhtémoc	60.01953	Sistema de protección distal (tipo filtro 3-7 micr) o protección proximal (tipo balón) o				0	0	1	1		
2196	20	4U	UMAE HC CMN Siglo XXI	37B507182153	HCARD	S/N	Cuauhtémoc	60.01954	Sistema de recuperación de cuerpos extraños de 4mm a 12 mm incluir medidas intermedias				0	0	1	1		
2197	20	4U	UMAE HC CMN Siglo XXI	37B507182153	HCARD	S/N	Cuauhtémoc	60.01956	Sistema introductivo largo o vaina de acceso vascular.				0	0	1	1		
2198	20	4U	UMAE HC CMN Siglo XXI	37B507182153	HCARD	S/N	Cuauhtémoc	60.01957	Stent periférico autoexpandible cubierto con PTFE o ePTFE o Stent premontado en balón cu				0	0	1	1		
2199	20	4U	UMAE HC CMN Siglo XXI	37B507182153	HCARD	S/N	Cuauhtémoc	60.01958	Stent carotídeo auto expandible diversos diámetros y longitudes.				0	0	1	1		
2200	20	4U	UMAE HC CMN Siglo XXI	37B507182153	HCARD	S/N	Cuauhtémoc	60.01959	Stent periférico autoexpandible cubierto con ptfe o eRTFE o stent premontado en balon co				0	0	1	1		
2201	20	4U	UMAE HC CMN Siglo XXI	37B507182153	HCARD	S/N	Cuauhtémoc	60.01961	Stent diferentes diámetros y longitudes, auto expandible de nitinol y marcas de tungsteno, co				0	0	1	1		
2202	20	4U	UMAE HC CMN Siglo XXI	37B507182153	HCARD	S/N	Cuauhtémoc	60.01962	Stent no medicado diferentes diámetros y medidas.				0	0	1	1		
2203	20	4U	UMAE HC CMN Siglo XXI	37B507182153	HCARD	S/N	Cuauhtémoc	60.01964	Stent carotídeo auto expandible diversos diámetros y longitudes con aleación de Nitinol				0	0	1	1		
2204	20	4U	UMAE HC CMN Siglo XXI	37B507182153	HCARD	S/N	Cuauhtémoc	60.01965	Stents pasillos, desmontado. Para expandir entre 6 y 12 mm y 14 a 21mm de diámetro y				0	0	1	1		
2205	20	4U	UMAE HC CMN Siglo XXI	37B507182153	HCARD	S/N	Cuauhtémoc	60.01967	Stent periférico tarsal rapido intercambio compatible con sistema 0.014 y/o 0.018 premontad				0	0	1	1		
2206	20	4U	UMAE HC CMN Siglo XXI	37B507182153	HCARD	S/N	Cuauhtémoc	60.01969	Transductor de presión compatible con el polígrafo.				0	0	1	1		
2207	20	4U	UMAE HC CMN Siglo XXI	37B507182153	HCARD	S/N	Cuauhtémoc	60.01970	Tubo para muestra de sangre para medición de tiempo de coagulación activada o analizad				0	0	1	1		
2208	20	4U	UMAE HC CMN Siglo XXI	37B507182153	HCARD	S/N	Cuauhtémoc	60.01972	Vial de micro esferas embolizantes (opciones hydrogel o recubrimiento de Polyzene-F) o m				0	0	1	1		
2209	20	4U	UMAE HC CMN Siglo XXI	37B507182153	HCARD	S/N	Cuauhtémoc	60.01976	Catéter para angioplastia y arteriografía por técnica percutánea. De poliuretano/etileno, silic				0	0	1	1		
2210	20	4U	UMAE HC CMN Siglo XXI	37B507182153	HCARD	S/N	Cuauhtémoc	60.01977	Catéter para cateterización percutánea cal 6 a 6 Fr., longitud 65 a 110 cm. Tipo MPA, Pigtail, P				0	0	1	1		
2211	20	4U	UMAE HC CMN Siglo XXI	37B507182153	HCARD	S/N	Cuauhtémoc	60.01978	Catéter para dilatación de arteria coronaria con globo semicomplaciente desde 1.00 hasta				0	0	1	1		
2212	20	4U	UMAE HC CMN Siglo XXI	37B507182153	HCARD	S/N	Cuauhtémoc	60.01979	Catéteres guía floculares, para coronaria derecha o izquierda con punta suave asa de 3.5,				0	0	1	1		
2213	20	4U	UMAE HC CMN Siglo XXI	37B507182153	HCARD	S/N	Cuauhtémoc	60.01980	Catéteres multiproposito punta a1, a2, b1 y b2 recto y preshapeado. longitud 100 cm calibre,				0	0	1	1		
2214	20	4U	UMAE HC CMN Siglo XXI	37B507182153	HCARD	S/N	Cuauhtémoc	60.01981	Catéteres para cateterización de arteria coronaria derecha con técnica percutánea, ese de 3				0	0	1	1		
2215	20	4U	UMAE HC CMN Siglo XXI	37B507182153	HCARD	S/N	Cuauhtémoc	60.01982	Catéteres para cateterización de arteria coronaria izquierda con técnica percutánea, ese de 3				0	0	1	1		
2216	20	4U	UMAE HC CMN Siglo XXI	37B507182153	HCARD	S/N	Cuauhtémoc	60.01983	Cuerpos guía para angioplastia coronaria con punta recta flexible, intermedia, rígida o flexi				0	0	1	1		
2217	20	4U	UMAE HC CMN Siglo XXI	37B507182153	HCARD	S/N	Cuauhtémoc	60.01984	Guía hidrofílica de 0.035 o 0.018 longitud de 150 o 260 punta angulada o recta de acuerdo a				0	0	1	1		
2218	20	4U	UMAE HC CMN Siglo XXI	37B507182153	HCARD	S/N	Cuauhtémoc	60.01985	Cuerdas guía para angioplastia coronaria, con punta recta flexible, intermedia y rígida, con				0	0	1	1		
2219	21	4V	UMAE HC 34 CMN Monterrey	20A201IC2153	HCARD	S/N	Cuauhtémoc	60.01.1047	Catéter de soporte perifério para cruce de lesiones ciclicas 0.018 0 0.014 0 0.035"				0	0	1	1		
2220	21	4V	UMAE HC 34 CMN Monterrey	20A201IC2153	HCARD	34	Monterrey	60.01.1047	Catéter de soporte perifério para cruce de lesiones ciclicas 0.018 0 0.014 0 0.035"				0	0	1	1		
2221	21	4V	UMAE HC 34 CMN Monterrey	20A201IC2153	HCARD	34	Monterrey	60.01.1012	Catéter de aterectomía direccional periférica.				0	0	1	1		
2222	21	4V	UMAE HC 34 CMN Monterrey	20A201IC2153	HCARD	34	Monterrey	60.01.1016	Esferas calibradas cargables con quimioterapia.				0	0	1	1		
2223	21	4V	UMAE HC 34 CMN Monterrey	20A201IC2153	HCARD	34	Monterrey	60.01.1018	Stent retrasable para trombectomía mecánica.				0	0	1	1		
2224	21	4V	UMAE HC 34 CMN Monterrey	20A201IC2153	HCARD	34	Monterrey	60.01.1024	Stent periférico inducción venosa, diversos diámetros y longitudes.				0	0	1	1		
2225	21	4V	UMAE HC 34 CMN Monterrey	20A201IC2153	HCARD	34	Monterrey	60.01.1026	Injerto híbrido percutáneo para pacientes con agotamiento de acceso vascular.				0	0	1	1		
2226	21	4V	UMAE HC 34 CMN Monterrey	20A201IC2153	HCARD	34	Monterrey	60.01.1028	Fibra lingal para esclerosis por tisular (según tecnología ofertada en equipo al se trata d				0	0	1	1		
2227	21	4V	UMAE HC 34 CMN Monterrey	20A201IC2153	HCARD	34	Monterrey	60.01.1033	Catéter de sutilización para esferoembolización por sustancia química (según tecnología ofertada en e				0	0	1	1		
2228	21	4V	UMAE HC 34 CMN Monterrey	20A201IC2153	HCARD	34	Monterrey	60.01.1034	Sistema de salvaguardia mecánico químico.				0	0	1	1		
2229	21	4V	UMAE HC 34 CMN Monterrey	20A201IC2153	HCARD	34	Monterrey	60.01.1036	Sistema de cierre endovenoso (cianoacrilato con adhesivo (cianoacrilato).				0	0	1	1		
2230	21	4V	UMAE HC 34 CMN Monterrey	20A201IC2153	HCARD	34	Monterrey	60.01.1041	Catéteres diagnósticos para arterias periféricas, curva Hi, JB1, JB2, MANI, SH1, SIM2, SIM3, M				0	0	1	1		
2231	21	4V	UMAE HC 34 CMN Monterrey	20A201IC2153	HCARD	34	Monterrey	60.01.1043	Sonda para eco intracardiaco (incluye uso de equipo para eco intracardiaco) para otros proc				0	0	1	1		
2232	21	4V	UMAE HC 34 CMN Monterrey	20A201IC2153	HCARD	34	Monterrey	60.01.1044	Grabadora de ASA implantable subcutánea (Holter implantable).				0	0	1	1		
2233	21	4V	UMAE HC 34 CMN Monterrey	20A201IC2153	HCARD	34	Monterrey	60.01.1045	Retractor esofágico en nitinol con recubrimiento de teflón				0	0	1	1		
2234	21	4V	UMAE HC 34 CMN Monterrey	20A201IC2153	HCARD	34	Monterrey	60.01.1045	Balón periférico con medicamento (Paclitaxel o Sirolimus) diversas medidas de 2.0 a 6.0 mm				0	0	1	1		
2235	21	4V	UMAE HC 34 CMN Monterrey	20A201IC2153	HCARD	34	Monterrey	60.01.1047	Balones periféricos de angioplastia en diversos diámetros y longitud de 6mm a 24mm de diá				0	0	1	1		
2236	21	4V	UMAE HC 34 CMN Monterrey	20A201IC2153	HCARD	34	Monterrey	60.01.1052	Líquido embólico a base de alcohol etilenífico evoh como polímero embolizante, dimetilsulf				0	0	1	1		

ANEXOS
DIVISIÓN DE CONTRATOS

GOBIERNO DE MÉXICO

ANEXO T1 REQUERIMIENTO DEL SERVICIO MÉDICO INTEGRAL PARA HEMODINAMIA Y RADIOLOGÍA INTERVENCIONISTA

2236	21	4V	UMAE HC 34 CMN Monterrey	20A201IC2153	HCARD	34	Monterrey	60.01.1054	Stent periférico expandible por balón premontado compatible con guía 0.035" diversos diám			1	1	0	0	1	1
2237	21	4V	UMAE HC 34 CMN Monterrey	20A201IC2153	HCARD	34	Monterrey	60.01.1055	Stent periférico de grandes diámetros cubierto con PTFE expandible por balón premontad			1	1	0	0	1	1
2238	21	4V	UMAE HC 34 CMN Monterrey	20A201IC2153	HCARD	34	Monterrey	60.01.1057	Kit de introductor radial con pared ultradelgada longitus opcional de 10 a 16 a 25cm de 5 a 7			1	1	0	0	1	1
2239	21	4V	UMAE HC 34 CMN Monterrey	20A201IC2153	HCARD	34	Monterrey	60.01.1060	Stents periféricos, montado y desmontado. Para expandir entre 8 Y 12 mm y 14 a 25mm de			1	1	0	0	1	1
2240	21	4V	UMAE HC 34 CMN Monterrey	20A201IC2153	HCARD	34	Monterrey	60.01.1061	Balones periféricos diferentes medidas de bajo perfil compatibles con introductores de 4 a 1			1	1	0	0	1	1
2241	21	4V	UMAE HC 34 CMN Monterrey	20A201IC2153	HCARD	34	Monterrey	60.01.1062	Catéter balón de elastómero termoplástico libre de DEHP y látex, angulación a 35°, con mar			1	1	0	0	1	1
2242	21	4V	UMAE HC 34 CMN Monterrey	20A201IC2153	HCARD	34	Monterrey	60.01.1064	Introductor largo de 30, 65 y 85 cm tratado de inicio a fin, marca radiopaca de platino fáci			1	1	0	0	1	1
2243	21	4V	UMAE HC 34 CMN Monterrey	20A201IC2153	HCARD	34	Monterrey	60.01.1066	Catéter de aterectomía rotacional periférico transluminal percutánea, de ocasiones agudas y			1	1	0	0	1	1
2244	21	4V	UMAE HC 34 CMN Monterrey	20A201IC2153	HCARD	34	Monterrey	60.01.1602	Aditivos de extensión lisos para endoprótesis.			1	1	0	0	1	1
2245	21	4V	UMAE HC 34 CMN Monterrey	20A201IC2153	HCARD	34	Monterrey	60.01.1806	Balón coronario con medicamento paclitaxel o sirolimus diversas medidas de 2.0 a 4.0 mm			1	1	0	0	1	1
2246	21	4V	UMAE HC 34 CMN Monterrey	20A201IC2153	HCARD	34	Monterrey	60.01.1807	Balón coronario con stent montado. Indicado para restenosis o lesiones calcificadas. Diámetro			1	1	0	0	1	1
2247	21	4V	UMAE HC 34 CMN Monterrey	20A201IC2153	HCARD	34	Monterrey	60.01.1808	Balón de contra pulsación de 30, 40 o 50 cc.			1	1	0	0	1	1
2248	21	4V	UMAE HC 34 CMN Monterrey	20A201IC2153	HCARD	34	Monterrey	60.01.1814	Balón periférico infra poplíteo compatible con guerda guía 0.014", longitud de hasta 220 mm			1	1	0	0	1	1
2249	21	4V	UMAE HC 34 CMN Monterrey	20A201IC2153	HCARD	34	Monterrey	60.01.1815	Balón periférico pediátrico diferentes medidas.			1	1	0	0	1	1
2250	21	4V	UMAE HC 34 CMN Monterrey	20A201IC2153	HCARD	34	Monterrey	60.01.1816	Balones de angioplastia coronaria de alta presión No complacientes.			1	1	0	0	1	1
2251	21	4V	UMAE HC 34 CMN Monterrey	20A201IC2153	HCARD	34	Monterrey	60.01.1817	Balones periféricos en diversos diametros y longitud es de 2.5 mm a 10mm de diámetro y 2			1	1	0	0	1	1
2252	21	4V	UMAE HC 34 CMN Monterrey	20A201IC2153	HCARD	34	Monterrey	60.01.1818	Banda de compresión radial.			1	1	0	0	1	1
2253	21	4V	UMAE HC 34 CMN Monterrey	20A201IC2153	HCARD	34	Monterrey	60.01.1819	Bolsa estéril para tubo de fluoroscopia			1	1	0	0	1	1
2254	21	4V	UMAE HC 34 CMN Monterrey	20A201IC2153	HCARD	34	Monterrey	60.01.1820	Cables conectores de electrofisiología (de alta densidad en un solo catéter).			1	1	0	0	1	1
2255	21	4V	UMAE HC 34 CMN Monterrey	20A201IC2153	HCARD	34	Monterrey	60.01.1821	Cables conectores para catéter de electrofisiología.			1	1	0	0	1	1
2256	21	4V	UMAE HC 34 CMN Monterrey	20A201IC2153	HCARD	34	Monterrey	60.01.1827	Camisas transeptales diversas curvas de 6 a 8.5 Fr. Diversas longitudes			1	1	0	0	1	1
2257	21	4V	UMAE HC 34 CMN Monterrey	20A201IC2153	HCARD	34	Monterrey	60.01.1823	Catéter balón periférico no complaciente a alta presión de 1.5 mm a 4 a 8 mm de diámetro			1	1	0	0	1	1
2258	21	4V	UMAE HC 34 CMN Monterrey	20A201IC2153	HCARD	34	Monterrey	60.01.1824	Catéter balón periférico no complaciente o alta presión de 3mm a 12 mm de diámetro para			1	1	0	0	1	1
2259	21	4V	UMAE HC 34 CMN Monterrey	20A201IC2153	HCARD	34	Monterrey	60.01.1825	Catéter con faro y/o canastilla de diversas medidas para extracción de cuerpo extraño.			1	1	0	0	1	1
2260	21	4V	UMAE HC 34 CMN Monterrey	20A201IC2153	HCARD	34	Monterrey	60.01.1826	Catéter de ablación 7fr punta de 8 mm curvas pequeña a grande. O Catéter de ablación 7fr			1	1	0	0	1	1
2261	21	4V	UMAE HC 34 CMN Monterrey	20A201IC2153	HCARD	34	Monterrey	60.01.1827	Catéter de ablación 7 a 8 fr punta irrigada cuiva pequeña a grande.			1	1	0	0	1	1
2262	21	4V	UMAE HC 34 CMN Monterrey	20A201IC2153	HCARD	34	Monterrey	60.01.1828	Catéter de ablación irrigada convencional.			1	1	0	0	1	1
2263	21	4V	UMAE HC 34 CMN Monterrey	20A201IC2153	HCARD	34	Monterrey	60.01.1835	Catéter diagnóstico para la cuiva pigtail o multi propósito o catéter para angiografía y aterec			1	1	0	0	1	1
2264	21	4V	UMAE HC 34 CMN Monterrey	20A201IC2153	HCARD	34	Monterrey	60.01.1836	Catéter guía teflonado o semihidrofílico o hidrofílico 5 o 6 6 7 u 8 fr.			1	1	0	0	1	1
2265	21	4V	UMAE HC 34 CMN Monterrey	20A201IC2153	HCARD	34	Monterrey	60.01.1837	Catéter guía multipropósito 5, 6, 7 y 8 Fr.			1	1	0	0	1	1
2266	21	4V	UMAE HC 34 CMN Monterrey	20A201IC2153	HCARD	34	Monterrey	60.01.1838	Catéter guía renal.			1	1	0	0	1	1
2267	21	4V	UMAE HC 34 CMN Monterrey	20A201IC2153	HCARD	34	Monterrey	60.01.1839	Catéter para adquisición de imágenes en QCT, intravascular o Catéter de Ultrasonido intrac			1	1	0	0	1	1
2268	21	4V	UMAE HC 34 CMN Monterrey	20A201IC2153	HCARD	34	Monterrey	60.01.1840	Catéter para dilatación de arteria coronaria, con globo de alta presión, de 1.20 a 4.0 mm de d			1	1	0	0	1	1
2269	21	4V	UMAE HC 34 CMN Monterrey	20A201IC2153	HCARD	34	Monterrey	60.01.1841	Catéter para seno coronario de 5 a 7Fr.			1	1	0	0	1	1
2270	21	4V	UMAE HC 34 CMN Monterrey	20A201IC2153	HCARD	34	Monterrey	60.01.1842	Catéter para septostomía auricular con navaja de 1 a 2 cm y. longitud de 68 a 110 cm. calibre			1	1	0	0	1	1
2271	21	4V	UMAE HC 34 CMN Monterrey	20A201IC2153	HCARD	34	Monterrey	60.01.1845	Catéter para tetrasondo intracoronario.			1	1	0	0	1	1
2272	21	4V	UMAE HC 34 CMN Monterrey	20A201IC2153	HCARD	34	Monterrey	60.01.1847	Catéter tipo Berman para angiografía de 4 y 5 Fr.			1	1	0	0	1	1
2273	21	4V	UMAE HC 34 CMN Monterrey	20A201IC2153	HCARD	34	Monterrey	60.01.1843	Catéteres diagnostico convencional distintos de 4 a 8 Fr. Y hasta 110 cms. de longitud.			1	1	0	0	1	1
2274	21	4V	UMAE HC 34 CMN Monterrey	20A201IC2153	HCARD	34	Monterrey	60.01.1849	Catéteres diagnósticos para electrofisiología tetra polar de 5 a 6 fr.			1	1	0	0	1	1
2275	21	4V	UMAE HC 34 CMN Monterrey	20A201IC2153	HCARD	34	Monterrey	60.01.1850	Catéteres diagnósticos para electrofisiología decapolar en 5 6 7fr. (seno coronario).			1	1	0	0	1	1
2276	21	4V	UMAE HC 34 CMN Monterrey	20A201IC2153	HCARD	34	Monterrey	60.01.1851	Catéteres diagnósticos para electrofisiología, diodecapolar en 5 a 7fr.			1	1	0	0	1	1
2277	21	4V	UMAE HC 34 CMN Monterrey	20A201IC2153	HCARD	34	Monterrey	60.01.1856	Cells diversas morfologías y medidas sistema liberación controlada o reposicionable 0.018"			1	1	0	0	1	1
2278	21	4V	UMAE HC 34 CMN Monterrey	20A201IC2153	HCARD	34	Monterrey	60.01.1857	Cells o espirales de liberación no controlada o "empujable" de diversa variedad de forma. Las			1	1	0	0	1	1
2279	21	4V	UMAE HC 34 CMN Monterrey	20A201IC2153	HCARD	34	Monterrey	60.01.1858	Cells neurovasculares diversas morfologías, sistema 0.010" ó 0.0108" ó 0.015" ó 0.0125" ó 0.01			1	1	0	0	1	1
2280	21	4V	UMAE HC 34 CMN Monterrey	20A201IC2153	HCARD	34	Monterrey	60.01.1859	Colchon térmico para paciente neonato, lactante y pediátrico. (No requiere referenciación).			1	1	0	0	1	1
2281	21	4V	UMAE HC 34 CMN Monterrey	20A201IC2153	HCARD	34	Monterrey	60.01.1862	Controlador manual estéril para sistema de inyección de solución salina y medio de contrast			1	1	0	0	1	1
2282	21	4V	UMAE HC 34 CMN Monterrey	20A201IC2153	HCARD	34	Monterrey	60.01.1863	Cuerda guía 0.018 ó 0.014" punta recta con alto gramaje.			1	1	0	0	1	1
2283	21	4V	UMAE HC 34 CMN Monterrey	20A201IC2153	HCARD	34	Monterrey	60.01.1864	Cuerda guía especial para implante de valvula aortica de alto soporte de diámetro de 0.035"			1	1	0	0	1	1
2284	21	4V	UMAE HC 34 CMN Monterrey	20A201IC2153	HCARD	34	Monterrey	60.01.1865	Cuerda guía con recubrimiento de politetrafluoretileno, con punta en "J" de 3 mm en la cur			1	1	0	0	1	1
2285	21	4V	UMAE HC 34 CMN Monterrey	20A201IC2153	HCARD	34	Monterrey	60.01.1867	Cuerda guía vascular de 0.018" con alma de nitinol, punta suave y longitud opcional de 60			1	1	0	0	1	1
2286	21	4V	UMAE HC 34 CMN Monterrey	20A201IC2153	HCARD	34	Monterrey	60.01.1868	Cuerdas guía para angioplastia coronaria: con punta recta flexible, rígida alto gramaje 6 a 14			1	1	0	0	1	1
2287	21	4V	UMAE HC 34 CMN Monterrey	20A201IC2153	HCARD	34	Monterrey	60.01.1869	Dispositivo de trombectomía periférica farmaco e hidromecanica (resistica) con aspiración.			1	1	0	0	1	1
2288	21	4V	UMAE HC 34 CMN Monterrey	20A201IC2153	HCARD	34	Monterrey	60.01.1871	Dispositivo hemostático para cierre vascular a base de colágeno o acido poliglicalico o cierre			1	1	0	0	1	1
2289	21	4V	UMAE HC 34 CMN Monterrey	20A201IC2153	HCARD	34	Monterrey	60.01.1876	Electrodo marcapaso con globo distal.			1	1	0	0	1	1
2290	21	4V	UMAE HC 34 CMN Monterrey	20A201IC2153	HCARD	34	Monterrey	60.01.1878	Endoprótesis para aneurisma aorto torácica con sus accesorios para la colocación. Diversas			1	1	0	0	1	1
2291	21	4V	UMAE HC 34 CMN Monterrey	20A201IC2153	HCARD	34	Monterrey	60.01.1879	Endoprótesis torácica segmento diversas medidas (para extención en caso de requerirse) si			1	1	0	0	1	1
2292	21	4V	UMAE HC 34 CMN Monterrey	20A201IC2153	HCARD	34	Monterrey	60.01.1884	Extensión, "Cuff o Manguito, que funciona como extensión proximal de endoprótesis aortica			1	1	0	0	1	1
2293	21	4V	UMAE HC 34 CMN Monterrey	20A201IC2153	HCARD	34	Monterrey	60.01.1885	Extractor de trombos intracoronario.			1	1	0	0	1	1
2294	21	4V	UMAE HC 34 CMN Monterrey	20A201IC2153	HCARD	34	Monterrey	60.01.1886	Extractor manual de trombos pulmonares 5 Fr a 8Fr de 150cm de longitud.			1	1	0	0	1	1
2295	21	4V	UMAE HC 34 CMN Monterrey	20A201IC2153	HCARD	34	Monterrey	60.01.1887	Sistema de protección distal (tipo filtro 3-7 mm) o Sistema de protección distal (tipo filtro 3.5			1	1	0	0	1	1
2296	21	4V	UMAE HC 34 CMN Monterrey	20A201IC2153	HCARD	34	Monterrey	60.01.1889	Frasco con embolizante adhesivo N-butil cianoacrilato uso endovascular o FRASCO EMBOLI			1	1	0	0	1	1
2297	21	4V	UMAE HC 34 CMN Monterrey	20A201IC2153	HCARD	34	Monterrey	60.01.1890	Frasco de embolizante graso a base de Lipiodol.			1	1	0	0	1	1
2298	21	4V	UMAE HC 34 CMN Monterrey	20A201IC2153	HCARD	34	Monterrey	60.01.1891	Frasco de microparticulas embolizantes viales de diferentes calibres en micras 1200 a 1000			1	1	0	0	1	1
2299	21	4V	UMAE HC 34 CMN Monterrey	20A201IC2153	HCARD	34	Monterrey	60.01.1894	Guía de presión Floppy de .014 por 185 o 190cm de longitud o micro catéter con punta de M			1	1	0	0	1	1
2300	21	4V	UMAE HC 34 CMN Monterrey	20A201IC2153	HCARD	34	Monterrey	60.01.1897	Introductor 18 fr.			1	1	0	0	1	1
2301	21	4V	UMAE HC 34 CMN Monterrey	20A201IC2153	HCARD	34	Monterrey	60.01.1898	Introductor de catéter arterial o venoso con alma metálica: Por técnica percutánea, longitud			1	1	0	0	1	1
2302	21	4V	UMAE HC 34 CMN Monterrey	20A201IC2153	HCARD	34	Monterrey	60.01.1899	Introductor de catéter arterial o venoso femoral, por técnica percutánea pediátrico, 4, 5 y 6 F			1	1	0	0	1	1
2303	21	4V	UMAE HC 34 CMN Monterrey	20A201IC2153	HCARD	34	Monterrey	60.01.1900	Introductor de catéter arterial o venoso femoral, por técnica percutánea, 4, 5, 6, 7, 8 French,			1	1	0	0	1	1
2304	21	4V	UMAE HC 34 CMN Monterrey	20A201IC2153	HCARD	34	Monterrey	60.01.1901	Introductores de catéter arterial por técnica radial con recubrimiento opcional hidrofílico, te			1	1	0	0	1	1
2305	21	4V	UMAE HC 34 CMN Monterrey	20A201IC2153	HCARD	34	Monterrey	60.01.1902	Introductor Guía Largo para acceso femoral y distal arterial de 90 a 100 cms 7 u 8 Fr.			1	1	0	0	1	1

GOBIERNO DE MÉXICO

ANEXO TT REQUERIMIENTO DEL SERVICIO MÉDICO INTEGRAL PARA HEMODINAMIA Y RADIOLOGÍA INTERVENCIONISTA

2306	21	4V	UMAE HC 34 CMN Monterrey	20A20IIC2153	HCARD	34	Monterrey	60.01.903	Introductor largo deflectable 8 y 8.5 fr. interno, diversas curvas, 63 a 71 cm.								
2307	21	4V	UMAE HC 34 CMN Monterrey	20A20IIC2153	HCARD	34	Monterrey	60.01.906	Introductor pediátrico 4 y 5 fr.								
2308	21	4V	UMAE HC 34 CMN Monterrey	20A20IIC2153	HCARD	34	Monterrey	60.01.907	Introductor de catéter arterial o vanoso. Por técnica percutánea, longitud opcional de 10 a 1								
2309	21	4V	UMAE HC 34 CMN Monterrey	20A20IIC2153	HCARD	34	Monterrey	60.01.908	Jeringa para angiocardiografía, de 100 a 150 ml de capacidad objetiva para angiocardiogra								
2310	21	4V	UMAE HC 34 CMN Monterrey	20A20IIC2153	HCARD	34	Monterrey	60.01.910	Jeringas de plástico para inflar el globo del catéter de dilatación de arterias coronarias pa								
2311	21	4V	UMAE HC 34 CMN Monterrey	20A20IIC2153	HCARD	34	Monterrey	60.01.911	Kit de Catéter Swan Ganz incluye: introductor y catéter para medición de presión por termo								
2312	21	4V	UMAE HC 34 CMN Monterrey	20A20IIC2153	HCARD	34	Monterrey	60.01.912	Kit de pericardiocentesis, incluye: 1 Aguja de 22 G., 1 aguja de 25 G., 1 jeringa de 12 mm, 1 jgelé								
2313	21	4V	UMAE HC 34 CMN Monterrey	20A20IIC2153	HCARD	34	Monterrey	60.01.913	Kit para administración de solución salina y medio de contraste por flujo variable. Incluye 1 M								
2314	21	4V	UMAE HC 34 CMN Monterrey	20A20IIC2153	HCARD	34	Monterrey	60.01.915	Líquido embolico a base de alcohol etilvinílico evoh cubre palmero embolizante, dimetsulfo								
2315	21	4V	UMAE HC 34 CMN Monterrey	20A20IIC2153	HCARD	34	Monterrey	60.01.917	Mangueras para irrigación para catéter de ablación.								
2316	21	4V	UMAE HC 34 CMN Monterrey	20A20IIC2153	HCARD	34	Monterrey	60.01.920	Mantas para calentamiento pre, per y trans operatorio (diferentes diseños y tamaños o de ac								
2317	21	4V	UMAE HC 34 CMN Monterrey	20A20IIC2153	HCARD	34	Monterrey	60.01.921	Medio de contraste hidrosolubles no iónico en concentración de 300 a 370 mg/ml, jeringa								
2318	21	4V	UMAE HC 34 CMN Monterrey	20A20IIC2153	HCARD	34	Monterrey	60.01.922	Micro catéter con cuerpo trenzado de acero inoxidable de punta desprendible.								
2319	21	4V	UMAE HC 34 CMN Monterrey	20A20IIC2153	HCARD	34	Monterrey	60.01.923	Micro catéter coronario para oclusiones crónicas.								
2320	21	4V	UMAE HC 34 CMN Monterrey	20A20IIC2153	HCARD	34	Monterrey	60.01.924	Micro catéteres convencionales preformados 2.7 a 2.8 Fr.								
2321	21	4V	UMAE HC 34 CMN Monterrey	20A20IIC2153	HCARD	34	Monterrey	60.01.925	Microcatéter coronario para oclusiones totales crónicas y angioplastia compleja con recubri								
2322	21	4V	UMAE HC 34 CMN Monterrey	20A20IIC2153	HCARD	34	Monterrey	60.01.926	Microcatéteres de infusión para espirales (coils) para embolización endovascular invasiva								
2323	21	4V	UMAE HC 34 CMN Monterrey	20A20IIC2153	HCARD	34	Monterrey	60.01.927	Microcatéteres flujo dependientes de 1.2 Fr, 1.5 Fr, 1.8 Fr, 2.1Fr., compatibles con dimetilsulfoxi								
2324	21	4V	UMAE HC 34 CMN Monterrey	20A20IIC2153	HCARD	34	Monterrey	60.01.930	Microcatéteres para infusión de líquido embolígeno compatibles con dimetil sulfoxido (DMS								
2325	21	4V	UMAE HC 34 CMN Monterrey	20A20IIC2153	HCARD	34	Monterrey	60.01.938	Micro guías hidrofílicas, diámetro 0.018" longitud 150 a 300 cm, diferentes características de								
2326	21	4V	UMAE HC 34 CMN Monterrey	20A20IIC2153	HCARD	34	Monterrey	60.01.945	Prótesis endovascular coronaria (stent medicado) con revestimiento de everolimus en part								
2327	21	4V	UMAE HC 34 CMN Monterrey	20A20IIC2153	HCARD	34	Monterrey	60.01.946	Rotador de cuerda guía para angioplastia coronaria de 0.014" de diámetro. Tipo: pin-vice. De								
2328	21	4V	UMAE HC 34 CMN Monterrey	20A20IIC2153	HCARD	34	Monterrey	60.01.948	Set de micro inflación.								
2329	21	4V	UMAE HC 34 CMN Monterrey	20A20IIC2153	HCARD	34	Monterrey	60.01.950	Stenta liberador para colis, o Sistema liberador para colis liberados de liberación controlada								
2330	21	4V	UMAE HC 34 CMN Monterrey	20A20IIC2153	HCARD	34	Monterrey	60.01.953	Sistema de protección distal (tipo filtro 3-7 mm) o protección proximal 6 a 9 fr. tipo ocluso								
2331	21	4V	UMAE HC 34 CMN Monterrey	20A20IIC2153	HCARD	34	Monterrey	60.01.954	Sistema de recuperación de cuerpos extraños de 4 mm a 12 mm incluir medidas intermedias								
2332	21	4V	UMAE HC 34 CMN Monterrey	20A20IIC2153	HCARD	34	Monterrey	60.01.957	Stent periférico autoexpandible cubierto con PTFE o ePTFE o Stent premontado en balon cu								
2333	21	4V	UMAE HC 34 CMN Monterrey	20A20IIC2153	HCARD	34	Monterrey	60.01.958	Stent carotideo auto expandible diversos diámetros y longitudes.								
2334	21	4V	UMAE HC 34 CMN Monterrey	20A20IIC2153	HCARD	34	Monterrey	60.01.959	Stent periférico autoexpandible cubierto con PTFE o ePTFE o stent premontado en balon cut								
2335	21	4V	UMAE HC 34 CMN Monterrey	20A20IIC2153	HCARD	34	Monterrey	60.01.961	Stent diferentes diámetros y longitudes, auto expandible, de nitinol y marcas de tensado, co								
2336	21	4V	UMAE HC 34 CMN Monterrey	20A20IIC2153	HCARD	34	Monterrey	60.01.962	Stent no medicado diferentes diámetros y medidas.								
2337	21	4V	UMAE HC 34 CMN Monterrey	20A20IIC2153	HCARD	34	Monterrey	60.01.965	Stents periféricos, desmontado. Para expandir entre 8 y 12 mm y 14 a 25mm de diámetro y								
2338	21	4V	UMAE HC 34 CMN Monterrey	20A20IIC2153	HCARD	34	Monterrey	60.01.967	Stent periférico renal rapido intercambio completo con sistema 0.014 y/o 0.018 premontad								
2339	21	4V	UMAE HC 34 CMN Monterrey	20A20IIC2153	HCARD	34	Monterrey	60.01.970	Tubo para muestra de sangre para medición de tiempo de coagulación activada o analizad								
2340	21	4V	UMAE HC 34 CMN Monterrey	20A20IIC2153	HCARD	34	Monterrey	60.01.972	Vial de micro esferas embolizantes (opciones hydrogel o recubrimiento de Polyzene-F) o mi								
2341	21	4V	UMAE HC 34 CMN Monterrey	20A20IIC2153	HCARD	34	Monterrey	60.01.976	Catéter para angiografía y arteriografía por técnica percutánea. De poliuretano flexible, alt								
2342	21	4V	UMAE HC 34 CMN Monterrey	20A20IIC2153	HCARD	34	Monterrey	60.01.977	Catéter para catetarización percutanea cal 4 a 6 fr, longitud de 110 cm. Tipo: MPA, Pigtail, H								
2343	21	4V	UMAE HC 34 CMN Monterrey	20A20IIC2153	HCARD	34	Monterrey	60.01.978	Catéter para dilatación de arteria coronaria, con globo semicomplaciente, desde 1.00 hasta								
2344	21	4V	UMAE HC 34 CMN Monterrey	20A20IIC2153	HCARD	34	Monterrey	60.01.979	Catéteres guía tipo Judkins para coronaria derecha y izquierda con punta suave, ara de 3.5,								
2345	21	4V	UMAE HC 34 CMN Monterrey	20A20IIC2153	HCARD	34	Monterrey	60.01.980	Catéteres multipropósito punta al, a2, bl y b2 estéril y desechable. Longitud 100 cm calibre, 5								
2347	21	4V	UMAE HC 34 CMN Monterrey	20A20IIC2153	HCARD	34	Monterrey	60.01.981	Catéteres para cateterización de arteria coronaria izquierda con técnica percutánea, cal 5 a								
2348	21	4V	UMAE HC 34 CMN Monterrey	20A20IIC2153	HCARD	34	Monterrey	60.01.982	Catéteres para cateterización de arteria coronaria izquierda con técnica percutánea, cal 5 a								
2349	21	4V	UMAE HC 34 CMN Monterrey	20A20IIC2153	HCARD	34	Monterrey	60.01.983	Cuerdas guía para angioplastia coronaria, con punta recta flexible, intermedia, rígida o doble								
2350	21	4V	UMAE HC 34 CMN Monterrey	20A20IIC2153	HCARD	34	Monterrey	60.01.984	Guía hidrofílica de 0.035 o 0.038 longitud de 150 a 260 puntas angulada o recta de acuerdo a								
2351	22	4X	UMAE HCRAL CMN La Raza	36A10111193	HCRAL	S/N	Azcapotzalco	60.01.985	Cuerdas guía para angioplastia coronaria, con punta recta flexible, intermedia y rígida, con								
2352	22	4X	UMAE HCRAL CMN La Raza	36A10111193	HCRAL	S/N	Azcapotzalco	60.01.1005	Introductor post-way.								
2353	22	4X	UMAE HCRAL CMN La Raza	36A10111193	HCRAL	S/N	Azcapotzalco	60.01.1008	Kit de acceso hepático para TIPS.								
2354	22	4X	UMAE HCRAL CMN La Raza	36A10111193	HCRAL	S/N	Azcapotzalco	60.01.1010	Set de biopsia transyugular.								
2355	22	4X	UMAE HCRAL CMN La Raza	36A10111193	HCRAL	S/N	Azcapotzalco	60.01.1012	Catéter de aterectomía direccional periférica.								
2356	22	4X	UMAE HCRAL CMN La Raza	36A10111193	HCRAL	S/N	Azcapotzalco	60.01.1015	Esferas cargables cargables con quimioterapia.								
2357	22	4X	UMAE HCRAL CMN La Raza	36A10111193	HCRAL	S/N	Azcapotzalco	60.01.1018	Stent retraible para trombectomía mecánica.								
2358	22	4X	UMAE HCRAL CMN La Raza	36A10111193	HCRAL	S/N	Azcapotzalco	60.01.1020	Catéter de aspiración para trombectomía cerebral, incluye cánister y conectores, compatibl								
2359	22	4X	UMAE HCRAL CMN La Raza	36A10111193	HCRAL	S/N	Azcapotzalco	60.01.1022	Catéter guía cerebral con balón de oclusión en la punta.								
2360	22	4X	UMAE HCRAL CMN La Raza	36A10111193	HCRAL	S/N	Azcapotzalco	60.01.1024	Stent periférico, Indicados venosa, diversos diámetros y longitudes.								
2361	22	4X	UMAE HCRAL CMN La Raza	36A10111193	HCRAL	S/N	Azcapotzalco	60.01.1026	Injerto híbrido percutaneo para pacientes con agotamiento de acceso vascular.								
2362	22	4X	UMAE HCRAL CMN La Raza	36A10111193	HCRAL	S/N	Azcapotzalco	60.01.1041	Cateteres diagnósticos para arterias periféricas, curva H, JBI, JB2, MAJ1, SIM1, SIM2, SIM3, M								
2363	22	4X	UMAE HCRAL CMN La Raza	36A10111193	HCRAL	S/N	Azcapotzalco	60.01.1043	Sonda para eco intracardiaco (incluye uso de equipo para eco intracardiaco) para otros proc								
2364	22	4X	UMAE HCRAL CMN La Raza	36A10111193	HCRAL	S/N	Azcapotzalco	60.01.1048	Cateter multipropósito para drenaje biliar o de nefrostomía, gpf hidrofilico 8 Fr. a 14 Fr con								
2365	22	4X	UMAE HCRAL CMN La Raza	36A10111193	HCRAL	S/N	Azcapotzalco	60.01.1050	Stents periféricos, montado y desmontado. Para expandir entre 8 y 12 mm y 14 a 25mm de								
2366	22	4X	UMAE HCRAL CMN La Raza	36A10111193	HCRAL	S/N	Azcapotzalco	60.01.1066	Catéter de aterectomía rotacional periférico transluminal percutáneo, de acciones agudas y								
2367	22	4X	UMAE HCRAL CMN La Raza	36A10111193	HCRAL	S/N	Azcapotzalco	60.01.802	Adicional de extensión iliaca para endoprótesis.								
2368	22	4X	UMAE HCRAL CMN La Raza	36A10111193	HCRAL	S/N	Azcapotzalco	60.01.806	Balón coronario con medicamento (paclitaxel o sirolimus) diversas medidas de 2.0 a 4.0 mm								
2369	22	4X	UMAE HCRAL CMN La Raza	36A10111193	HCRAL	S/N	Azcapotzalco	60.01.807	Balón coronario con cateterismo indicado para (estenosis o lesiones calcificadas. Diámetro								
2370	22	4X	UMAE HCRAL CMN La Raza	36A10111193	HCRAL	S/N	Azcapotzalco	60.01.808	Balón de contra pulsación de 30, 40 a 50 cc.								
2371	22	4X	UMAE HCRAL CMN La Raza	36A10111193	HCRAL	S/N	Azcapotzalco	60.01.810	Balón neurológico para remodelling o prueba de oclusión intracraneal.								
2372	22	4X	UMAE HCRAL CMN La Raza	36A10111193	HCRAL	S/N	Azcapotzalco	60.01.811	Balón de doble lumen para remodelling con lumen independiente para seguir para neuro								
2373	22	4X	UMAE HCRAL CMN La Raza	36A10111193	HCRAL	S/N	Azcapotzalco	60.01.814	Balón periférico tipo pacifico compatible con cuerda guía 0.014", longitud de hasta 220 mm								
2374	22	4X	UMAE HCRAL CMN La Raza	36A10111193	HCRAL	S/N	Azcapotzalco	60.01.815	Balon periferico pediatrico diferentes medidas.								
2375	22	4X	UMAE HCRAL CMN La Raza	36A10111193	HCRAL	S/N	Azcapotzalco	60.01.816	Balones de angioplastia coronaria de alta presión No complaciente.								
								60.01.817	Balones periféricos en diversos diámetros y longitud es (2 a 2.5 mm a 10mm de diámetro y 2								

ANEXOS
DIVISIÓN DE CONTRATOS

GOBIERNO DE MÉXICO — IMSS

ANEXO T1 REQUERIMIENTO DEL SERVICIO MÉDICO INTEGRAL PARA HEMODINAMIA Y RADIOLOGÍA INTERVENCIONISTA

2376	22	4X	UMAE HGRAL CMN La Raza	36A101112153	HGRAL	S/N	Azcapotzalco	60.01818	Banda de compresión radial.	1	1	0	0	1	1
2377	22	4X	UMAE HGRAL CMN La Raza	36A101112153	HGRAL	S/N	Azcapotzalco	60.01819	Bolsa estéril para tubo de fluoroscopia.	1	1	0	0	1	1
2378	22	4X	UMAE HGRAL CMN La Raza.	36A101112153	HGRAL	S/N	Azcapotzalco	60.01820	Cables conectores de electrofisiología (de alta densidad en un solo catéter).	1	1	0	0	1	1
2379	22	4X	UMAE HGRAL CMN La Raza	36A101112153	HGRAL	S/N	Azcapotzalco	60.01821	Cables conectores para catéter de electrofisiología.	1	1	0	0	1	1
2380	22	4X	UMAE HGRAL CMN La Raza	36A101112153	HGRAL	S/N	Azcapotzalco	60.01822	Camisas transepiales diversas curvas de 6 a 8.5 Fr. Diversas longitudes.	1	1	0	0	1	1
2381	22	4X	UMAE HGRAL CMN La Raza	36A101112153	HGRAL	S/N	Azcapotzalco	60.01823	Catéter balón periférico no complaciente a alta presión de 1.5 mm a 4 y 8 mm de diámetro	1	1	0	0	1	1
2382	22	4X	UMAE HGRAL CMN La Raza	36A101112153	HGRAL	S/N	Azcapotzalco	60.01824	Catéter balón periférico no complaciente a alta presión de 3mm a 12 mm de diámetro para c	1	1	0	0	1	1
2383	22	4X	UMAE HGRAL CMN La Raza	36A101112153	HGRAL	S/N	Azcapotzalco	60.01825	Catéter con lazo y/o canastilla de diversas medidas para extracción de cuerpo extraño.	1	1	0	0	1	1
2384	22	4X	UMAE HGRAL CMN La Raza	36A101112153	HGRAL	S/N	Azcapotzalco	60.01826	Catéter de ablación 7fr punta de 8 mm curvas pequeña a grande. O Catéter de ablación 7fr	1	1	0	0	1	1
2385	22	4X	UMAE HGRAL CMN La Raza	36A101112153	HGRAL	S/N	Azcapotzalco	60.01827	Catéter de ablación 7 a 8 fr punta irrigada curva pequeña a grande.	1	1	0	0	1	1
2386	22	4X	UMAE HGRAL CMN La Raza	36A101112153	HGRAL	S/N	Azcapotzalco	60.01828	Catéter de ablación irrigada convencional.	1	1	0	0	1	1
2387	22	4X	UMAE HGRAL CMN La Raza	36A101112153	HGRAL	S/N	Azcapotzalco	60.01832	Catéter de mapeo de alta densidad, compatible al navegador ablatado y con cable conector	1	1	0	0	1	1
2388	22	4X	UMAE HGRAL CMN La Raza	36A101112153	HGRAL	S/N	Azcapotzalco	60.01835	Catéter diagnóstico para la curva-pigtail o multi propósito o catéter para angiografía y arteri	1	1	0	0	1	1
2389	22	4X	UMAE HGRAL CMN La Raza	36A101112153	HGRAL	S/N	Azcapotzalco	60.01836	Catéter guía Telescopico o semihidrofílico o hidrofílico 5 ó 6 ó 7 u 8 fr.	1	1	0	0	1	1
2390	22	4X	UMAE HGRAL CMN La Raza	36A101112153	HGRAL	S/N	Azcapotzalco	60.01837	Catéter guía multipropósito 5, 6, 7 y 8 Fr.	1	1	0	0	1	1
2391	22	4X	UMAE HGRAL CMN La Raza	36A101112153	HGRAL	S/N	Azcapotzalco	60.01838	Catéter guía renal.	1	1	0	0	1	1
2392	22	4X	UMAE HGRAL CMN La Raza	36A101112153	HGRAL	S/N	Azcapotzalco	60.01839	Catéter para adquisición de imágenes en OCT, intravascular ó Catéter de Ultrasonido intrav	1	1	0	0	1	1
2393	22	4X	UMAE HGRAL CMN La Raza	36A101112153	HGRAL	S/N	Azcapotzalco	60.01840	Catéter para dilatación de arteria coronaria, con globo de alta presion, de 1.20 a 4.0 mm de d	1	1	0	0	1	1
2394	22	4X	UMAE HGRAL CMN La Raza	36A101112153	HGRAL	S/N	Azcapotzalco	60.01841	Catéter para seno coronario de 5 a 7Fr.	1	1	0	0	1	1
2395	22	4X	UMAE HGRAL CMN La Raza	36A101112153	HGRAL	S/N	Azcapotzalco	60.01842	Catéter para septostomía auricular con navaja de 1 a 2 cm y longitud de 68 a 110 cm, calibre	1	1	0	0	1	1
2396	22	4X	UMAE HGRAL CMN La Raza	36A101112153	HGRAL	S/N	Azcapotzalco	60.01845	Catéter para ultrasonido intracoronario.	1	1	0	0	1	1
2397	22	4X	UMAE HGRAL CMN La Raza	36A101112153	HGRAL	S/N	Azcapotzalco	60.01847	Catéter tipo Berman para angiografía de 4 y 5 fr.	1	1	0	0	1	1
2398	22	4X	UMAE HGRAL CMN La Raza	36A101112153	HGRAL	S/N	Azcapotzalco	60.01848	Catéteres diagnóstico convencional distintos de 4 a 8 Fr. Y hasta 110 cms. de longitud.	1	1	0	0	1	1
2399	22	4X	UMAE HGRAL CMN La Raza	36A101112153	HGRAL	S/N	Azcapotzalco	60.01849	Catéteres diagnosticos para electrofisiología tetis polar de 5 a 8 fr.	1	1	0	0	1	1
2400	22	4X	UMAE HGRAL CMN La Raza	36A101112153	HGRAL	S/N	Azcapotzalco	60.01850	Catéteres diagnosticos para electrofisiología decapolar en 5 ó 7fr. (seno coronario).	1	1	0	0	1	1
2401	22	4X	UMAE HGRAL CMN La Raza	36A101112153	HGRAL	S/N	Azcapotzalco	60.01851	Catéteres diagnósticos para electrofisiología, dodecapolar en 5 ó 7fr.	1	1	0	0	1	1
2402	22	4X	UMAE HGRAL CMN La Raza	36A101112153	HGRAL	S/N	Azcapotzalco	60.01856	Coils diversas morfologías y medidas sistema liberación controlada o reposicionable 0.016"	1	1	0	0	1	1
2403	22	4X	UMAE HGRAL CMN La Raza	36A101112153	HGRAL	S/N	Azcapotzalco	60.01857	Coils o espirales de liberación no controlada o "empujable" de diversa variedad de forma, ta	1	1	0	0	1	1
2404	22	4X	UMAE HGRAL CMN La Raza	36A101112153	HGRAL	S/N	Azcapotzalco	60.01858	Coils neurovasculares diversas morfologías, sistema 0.010" ó 0.0108" ó 0.0115" ó 0.0125" ó 0.0	1	1	0	0	1	1
2405	22	4X	UMAE HGRAL CMN La Raza	36A101112153	HGRAL	S/N	Azcapotzalco	60.01859	Colchón termico para paciente neonato, lactante y pediátrico. (No requiere referenciación).	1	1	0	0	1	1
2406	22	4X	UMAE HGRAL CMN La Raza	36A101112153	HGRAL	S/N	Azcapotzalco	60.01861	Consumibles para electrocoagulación electrodo neutro con dos áreas de contacto y fijar d	1	1	0	0	1	1
2407	22	4X	UMAE HGRAL CMN La Raza	36A101112153	HGRAL	S/N	Azcapotzalco	60.01862	Controlador manual estéril para sistema de inyección de solución salina y medio de contraste	1	1	0	0	1	1
2408	22	4X	UMAE HGRAL CMN La Raza	36A101112153	HGRAL	S/N	Azcapotzalco	60.01863	Cuerda guía 0.018 ó 0.014" punta recta con alto grameje.	1	1	0	0	1	1
2409	22	4X	UMAE HGRAL CMN La Raza	36A101112153	HGRAL	S/N	Azcapotzalco	60.01864	Cuerda guía especial para implante de válvula aortica de alto soporte de diametro de 0.035"	1	1	0	0	1	1
2410	22	4X	UMAE HGRAL CMN La Raza	36A101112153	HGRAL	S/N	Azcapotzalco	60.01865	Cuerda guía con recubrimiento de politetrafluoretileno, con punta en "J" de 3 mm en la cur	1	1	0	0	1	1
2411	22	4X	UMAE HGRAL CMN La Raza	36A101112153	HGRAL	S/N	Azcapotzalco	60.01867	Cuerda o guía vascular de 0.018" con alma de nitinol, punta suave y longitud opcional de 60	1	1	0	0	1	1
2412	22	4X	UMAE HGRAL CMN La Raza	36A101112153	HGRAL	S/N	Azcapotzalco	60.01868	Cuerdas guía para angioplastia coronaria, con punta recta flexible, rígida alto grameje 6 a 14	1	1	0	0	1	1
2413	22	4X	UMAE HGRAL CMN La Raza	36A101112153	HGRAL	S/N	Azcapotzalco	60.01869	Dispositivo de tromboctuantia periférica farmaco e hidromecanica (rectifica) con aspiración .	1	1	0	0	1	1
2414	22	4X	UMAE HGRAL CMN La Raza	36A101112153	HGRAL	S/N	Azcapotzalco	60.01871	Dispositivo hemostático para cierre vascular a base de colágeno o acido poliglicolico o clen e	1	1	0	0	1	1
2415	22	4X	UMAE HGRAL CMN La Raza	36A101112153	HGRAL	S/N	Azcapotzalco	60.01874	Diversor de flujo para aneurismas intracraneales de diversos tamaños en calibre y longitud e	1	1	0	0	1	1
2416	22	4X	UMAE HGRAL CMN La Raza	36A101112153	HGRAL	S/N	Azcapotzalco	60.01875	Ecocaisador o eco contraste; substancia que se inyecta durante una ecocardiografía reatra	1	1	0	0	1	1
2417	22	4X	UMAE HGRAL CMN La Raza	36A101112153	HGRAL	S/N	Azcapotzalco	60.01876	Electrodo marcapaso con globo distal.	1	1	0	0	1	1
2418	22	4X	UMAE HGRAL CMN La Raza	36A101112153	HGRAL	S/N	Azcapotzalco	60.01877	Electrodo para marcapaso temporal bipolar.	1	1	0	0	1	1
2419	22	4X	UMAE HGRAL CMN La Raza	36A101112153	HGRAL	S/N	Azcapotzalco	60.01878	Endoprotesis para aneurisma aorto toracica con sus accesorios para la colocacion. Diversas	1	1	0	0	1	1
2420	22	4X	UMAE HGRAL CMN La Raza	36A101112153	HGRAL	S/N	Azcapotzalco	60.01879	Endoprotesis toracica segmento diversas medidas (para extensión en caso de requerirse)	1	1	0	0	1	1
2421	22	4X	UMAE HGRAL CMN La Raza	36A101112153	HGRAL	S/N	Azcapotzalco	60.01881	Extensión coaxial de catéter guía coronario de rápido intercambio de 5, 5.5, 6, 7 y 8Fr ó de 6	1	1	0	0	1	1
2422	22	4X	UMAE HGRAL CMN La Raza	36A101112153	HGRAL	S/N	Azcapotzalco	60.01883	Extensión de presión de 15cm o extensión de presión de 15 o 25cm.	1	1	0	0	1	1
2423	22	4X	UMAE HGRAL CMN La Raza	36A101112153	HGRAL	S/N	Azcapotzalco	60.01884	Extensión, "Cuff o Manguito, que funciona como extensión proximal de endoprótesis aortica	1	1	0	0	1	1
2424	22	4X	UMAE HGRAL CMN La Raza	36A101112153	HGRAL	S/N	Azcapotzalco	60.01885	Extractor de trombos intracoronario.	1	1	0	0	1	1
2425	22	4X	UMAE HGRAL CMN La Raza	36A101112153	HGRAL	S/N	Azcapotzalco	60.01886	Extractor manual de trombos pulmonares 5 Fr a 8Fr de 150cm de longitud.	1	1	0	0	1	1
2426	22	4X	UMAE HGRAL CMN La Raza	36A101112153	HGRAL	S/N	Azcapotzalco	60.01887	Sistema de protección distal tipo filtro 3.7 mm o Sistema de protección distal tipo filtro 3.5	1	1	0	0	1	1
2427	22	4X	UMAE HGRAL CMN La Raza	36A101112153	HGRAL	S/N	Azcapotzalco	60.01889	Frasco con embolizante adhesivo N-butil cianoacrilato uso endovascular o FRASCO EMBOLI	1	1	0	0	1	1
2428	22	4X	UMAE HGRAL CMN La Raza	36A101112153	HGRAL	S/N	Azcapotzalco	60.01890	Frasco de embolizante graso a base de Lipiodol.	1	1	0	0	1	1
2429	22	4X	UMAE HGRAL CMN La Raza	36A101112153	HGRAL	S/N	Azcapotzalco	60.01891	Frasco de microesferas embolizantes viales de diferentes calibres en esferas de 100 a 1000m	1	1	0	0	1	1
2430	22	4X	UMAE HGRAL CMN La Raza	36A101112153	HGRAL	S/N	Azcapotzalco	60.01893	Guía de alto soporte.	1	1	0	0	1	1
2431	22	4X	UMAE HGRAL CMN La Raza	36A101112153	HGRAL	S/N	Azcapotzalco	60.01894	Guía de presión, Floppy de .014 por 185 o 190cm de longitud o micro catéter con punta de M	1	1	0	0	1	1
2432	22	4X	UMAE HGRAL CMN La Raza	36A101112153	HGRAL	S/N	Azcapotzalco	60.01897	Introductor 15 fr.	1	1	0	0	1	1
2433	22	4X	UMAE HGRAL CMN La Raza	36A101112153	HGRAL	S/N	Azcapotzalco	60.01898	Introductor de catéter arterial o venoso con alma metalica. Por técnica percutánea, longitud	1	1	0	0	1	1
2434	22	4X	UMAE HGRAL CMN La Raza	36A101112153	HGRAL	S/N	Azcapotzalco	60.01899	Introductor de catéter arterial o venoso femoral, por técnica percutánea pediátrico, 4, 5 y 6 F	1	1	0	0	1	1
2435	22	4X	UMAE HGRAL CMN La Raza	36A101112153	HGRAL	S/N	Azcapotzalco	60.01900	Introductor de catéter arterial o venoso femoral, por técnica percutánea, 4, 5, 6, 7, 8 French,	1	1	0	0	1	1
2436	22	4X	UMAE HGRAL CMN La Raza	36A101112153	HGRAL	S/N	Azcapotzalco	60.01901	Introductores de catéter arterial por tecnica radial con recubrimiento opcional hidrofilico, le	1	1	0	0	1	1
2437	22	4X	UMAE HGRAL CMN La Raza	36A101112153	HGRAL	S/N	Azcapotzalco	60.01902	Introductor Guia Largo para acceso femoral y distal arterial de 90 a 100 cms. 7 u 8 Fr.	1	1	0	0	1	1
2438	22	4X	UMAE HGRAL CMN La Raza	36A101112153	HGRAL	S/N	Azcapotzalco	60.01903	Introductor largo deflectable 8 y 8.5 fr, interno; diversas curvas, 63 a 71 cm.	1	1	0	0	1	1
2439	22	4X	UMAE HGRAL CMN La Raza	36A101112153	HGRAL	S/N	Azcapotzalco	60.01906	Introductor pediátrico 4 y 5 fr.	1	1	0	0	1	1
2440	22	4X	UMAE HGRAL CMN La Raza	36A101112153	HGRAL	S/N	Azcapotzalco	60.01907	Introductor de catéter arterial o venoso. Por técnica percutánea, longitud opcional de 10 ó 1	1	1	0	0	1	1
2441	22	4X	UMAE HGRAL CMN La Raza	36A101112153	HGRAL	S/N	Azcapotzalco	60.01908	Jeringa para angiocardiografía, de 100 a 150 ml de capacidad o Jeringa para angiocardiograf	1	1	0	0	1	1
2442	22	4X	UMAE HGRAL CMN La Raza	36A101112153	HGRAL	S/N	Azcapotzalco	60.01909	Jeringa para sistema de inyección de medio de contraste por flujo variable.	1	1	0	0	1	1
2443	22	4X	UMAE HGRAL CMN La Raza	36A101112153	HGRAL	S/N	Azcapotzalco	60.01910	Jeringas de plastico para inflar el globo del catéter de dilatación de arterias coronarias por	1	1	0	0	1	1
2444	22	4X	UMAE HGRAL CMN La Raza	36A101112153	HGRAL	S/N	Azcapotzalco	60.01912	Kit de pericardiocentesis, incluye: 1 Aguja de 22 G, 1 aguja de 25 G, 1 jeringa de 12 ml., 1 jeri	1	1	0	0	1	1
2445	22	4X	UMAE HGRAL CMN La Raza	36A101112153	HGRAL	S/N	Azcapotzalco	60.01913	Kit para administración de solución salina y medio de contraste por flujo variable; incluye 1 M	1	1	0	0	1	1

GOBIERNO DE MÉXICO

ANEXO TI REQUERIMIENTO DEL SERVICIO MÉDICO INTEGRAL PARA HEMODINAMIA Y RADIOLOGÍA INTERVENCIONISTA

2446	22	4X	UMAE HGRAL CMN La Raza	36A101112153	HGRAL	S/N	Azcapotzalco	60.01915	Líquido embolico a base de alcohol vinílico con como polímero emulsificante, dimetilsulf			0	0	1	1
2447	22	4X	UMAE HGRAL CMN La Raza	36A101112153	HGRAL	S/N	Azcapotzalco	60.01917	Manguera para irrigacion para catéter de ablación.			0	0	1	1
2448	22	4X	UMAE HGRAL CMN La Raza	36A101112153	HGRAL	S/N	Azcapotzalco	60.01918	Manifold angiográfico de tres vías.			0	0	1	1
2449	22	4X	UMAE HGRAL CMN La Raza	36A101112153	HGRAL	S/N	Azcapotzalco	60.01920	Mantas para campi/aislamiento pre, por y trans operatorio (diferentes diseños y tamaños o de a			0	0	1	1
2450	22	4X	UMAE HGRAL CMN La Raza	36A101112153	HGRAL	S/N	Azcapotzalco	60.01921	Medio de contraste hidrosolubles no iónico en concentración de 300 a 370 mg/ml, liveisol,			0	0	1	1
2451	22	4X	UMAE HGRAL CMN La Raza	36A101112153	HGRAL	S/N	Azcapotzalco	60.01922	Micro catéter con cuerpo entrallado de acero inoxidable de punta desprendible.			0	0	1	1
2452	22	4X	UMAE HGRAL CMN La Raza	36A101112153	HGRAL	S/N	Azcapotzalco	60.01923	Micro catéter coronario para oclusiones crónicas.			0	0	1	1
2453	22	4X	UMAE HGRAL CMN La Raza	36A101112153	HGRAL	S/N	Azcapotzalco	60.01924	Micro catéteres convencionales preformados 2.7 a 2.8 Fr.			0	0	1	1
2454	22	4X	UMAE HGRAL CMN La Raza	36A101112153	HGRAL	S/N	Azcapotzalco	60.01925	Microcatéter coronario para oclusiones totales crónicas y angioplastia compleja con recubri			0	0	1	1
2455	22	4X	UMAE HGRAL CMN La Raza	36A101112153	HGRAL	S/N	Azcapotzalco	60.01926	Microcatéteres de infusión para espirales (coils) para embolización endovascular intracraneal			0	0	1	1
2456	22	4X	UMAE HGRAL CMN La Raza	36A101112153	HGRAL	S/N	Azcapotzalco	60.01927	Microcatéteres flujo dependiente de 1.2 Fr, 1.5 Fr, 1.8 Fr, 2 Fr., compatibles con dimetilsulfóxid			0	0	1	1
2457	22	4X	UMAE HGRAL CMN La Raza	36A101112153	HGRAL	S/N	Azcapotzalco	60.01930	Microcatéteres para infusión de líquido embolizante compatibles con dimetil sulfoxido (DMS			0	0	1	1
2458	22	4X	UMAE HGRAL CMN La Raza	36A101112153	HGRAL	S/N	Azcapotzalco	60.01931	Micro guía de 0.014", longitudes de 180 a 190 a 182 a 300 cm con recubrimiento hidrofílico de			0	0	1	1
2459	22	4X	UMAE HGRAL CMN La Raza	36A101112153	HGRAL	S/N	Azcapotzalco	60.01934	Micro guías hidrofílicas diámetro 0.008", longitud 180 a 300 cms. diferentes características de			0	0	1	1
2460	22	4X	UMAE HGRAL CMN La Raza	36A101112153	HGRAL	S/N	Azcapotzalco	60.01935	Micro guías hidrofílicas diámetro 0.010", longitud 150 a 300 cms. diferentes características de			0	0	1	1
2461	22	4X	UMAE HGRAL CMN La Raza	36A101112153	HGRAL	S/N	Azcapotzalco	60.01940	Pinza universal de ropa.			0	0	1	1
2462	22	4X	UMAE HGRAL CMN La Raza	36A101112153	HGRAL	S/N	Azcapotzalco	60.01943	Pig tail con entramado 5 Fr.			0	0	1	1
2463	22	4X	UMAE HGRAL CMN La Raza	36A101112153	HGRAL	S/N	Azcapotzalco	60.01944	Prótesis endovascular coronaria (stent medicado) con revestimiento de everolimus en platí			0	0	1	1
2464	22	4X	UMAE HGRAL CMN La Raza	36A101112153	HGRAL	S/N	Azcapotzalco	60.01945	Prótesis endovascular coronaria (stent medicado) con revestimiento de everolimus en platí			0	0	1	1
2465	22	4X	UMAE HGRAL CMN La Raza	36A101112153	HGRAL	S/N	Azcapotzalco	60.01947	Prótesis vascular intracraneal o Microstent para aneurisma vascular de diversos diámetros y			0	0	1	1
2466	22	4X	UMAE HGRAL CMN La Raza	36A101112153	HGRAL	S/N	Azcapotzalco	60.01948	Rotador de cuerpo guía para angioplastia coronaria de 0.014" de diámetro, tipo pinvice. De			0	0	1	1
2467	22	4X	UMAE HGRAL CMN La Raza	36A101112153	HGRAL	S/N	Azcapotzalco	60.01949	Set de micro punción.			0	0	1	1
2468	22	4X	UMAE HGRAL CMN La Raza	36A101112153	HGRAL	S/N	Azcapotzalco	60.01950	Sistema liberador para coils o stents liberador para coils flotados de liberación controlada			0	0	1	1
2469	22	4X	UMAE HGRAL CMN La Raza	36A101112153	HGRAL	S/N	Azcapotzalco	60.01951	Sistema de aspiración de trombo con bomba electrica 3ra vacio para procedimientos perifé			0	0	1	1
2470	22	4X	UMAE HGRAL CMN La Raza	36A101112153	HGRAL	S/N	Azcapotzalco	60.01953	Sistema de protección distal (tipo filtro 3.7 mm) ó protección proximal 8 o 9 Fr (tipo oclusor			0	0	1	1
2471	22	4X	UMAE HGRAL CMN La Raza	36A101112153	HGRAL	S/N	Azcapotzalco	60.01954	Sistema de recuperación de cuerpos extraños de 4mm a 12 mm hasta medidas intermedias			0	0	1	1
2472	22	4X	UMAE HGRAL CMN La Raza	36A101112153	HGRAL	S/N	Azcapotzalco	60.01955	Sistema introductor largo o valva de acceso vascular.			0	0	1	1
2473	22	4X	UMAE HGRAL CMN La Raza	36A101112153	HGRAL	S/N	Azcapotzalco	60.01957	Stent periférico autoexpandible cubierto con PTFE o ePTFE o Stent premontado en balón cu			0	0	1	1
2474	22	4X	UMAE HGRAL CMN La Raza	36A101112153	HGRAL	S/N	Azcapotzalco	60.01958	Stent carotideo auto expandible diversos diámetros y longitudes.			0	0	1	1
2475	22	4X	UMAE HGRAL CMN La Raza	36A101112153	HGRAL	S/N	Azcapotzalco	60.01959	Stent periférico autoexpandible cubierto con ptfe o ePTFE o stent premontado en balon cub			0	0	1	1
2476	22	4X	UMAE HGRAL CMN La Raza	36A101112153	HGRAL	S/N	Azcapotzalco	60.01961	Stent diferentes diametros y longitudes, auto expandible, de nitinol y marcas de tantalio, co			0	0	1	1
2477	22	4X	UMAE HGRAL CMN La Raza	36A101112153	HGRAL	S/N	Azcapotzalco	60.01962	Stent no medicado diferentes diámetros y medidas.			0	0	1	1
2478	22	4X	UMAE HGRAL CMN La Raza	36A101112153	HGRAL	S/N	Azcapotzalco	60.01964	Stent carotideo auto expandible diversos diámetros y longitudes con aleación de nitinol			0	0	1	1
2479	22	4X	UMAE HGRAL CMN La Raza	36A101112153	HGRAL	S/N	Azcapotzalco	60.01965	Stents periféricos, desmontado. Para expandir entre 5 y 12 mm y 14 a 25mm de diámetro y			0	0	1	1
2480	22	4X	UMAE HGRAL CMN La Raza	36A101112153	HGRAL	S/N	Azcapotzalco	60.01966	Stent periférico medicado, diversos diámetros y longitudes.			0	0	1	1
2481	22	4X	UMAE HGRAL CMN La Raza	36A101112153	HGRAL	S/N	Azcapotzalco	60.01967	Stent periférico regalia pista intercambio compatible con sistema 0.014 y/o 0.018 premontad			0	0	1	1
2482	22	4X	UMAE HGRAL CMN La Raza	36A101112153	HGRAL	S/N	Azcapotzalco	60.01968	Transductor de presion compatible con el poligrafo.			0	0	1	1
2483	22	4X	UMAE HGRAL CMN La Raza	36A101112153	HGRAL	S/N	Azcapotzalco	60.01970	Tubo para muestra de sangre para medición de tiempo de coagulación activado o analizad			0	0	1	1
2484	22	4X	UMAE HGRAL CMN La Raza	36A101112153	HGRAL	S/N	Azcapotzalco	60.01972	Vía de inicio o asistencia mamaria izquierda, Hydrogel polyacrylonitrile de Polyzene-F) o mu			0	0	1	1
2485	22	4X	UMAE HGRAL CMN La Raza	36A101112153	HGRAL	S/N	Azcapotzalco	60.01976	Cateter para angiografia y arteriografia por técnica percutanea. De politetrafluoretileno, alto			0	0	1	1
2486	22	4X	UMAE HGRAL CMN La Raza	36A101112153	HGRAL	S/N	Azcapotzalco	60.01977	Catéter para cateterización percutanea cal 4 a 6 fr. longitud 65 a 100 cm. tipo: JAR, Pigtail, A			0	0	1	1
2487	22	4X	UMAE HGRAL CMN La Raza	36A101112153	HGRAL	S/N	Azcapotzalco	60.01978	Cateter para dilatación de arteria coronaria con globo semicompliante, desde 1.00 hasta			0	0	1	1
2488	22	4X	UMAE HGRAL CMN La Raza	36A101112153	HGRAL	S/N	Azcapotzalco	60.01979	Catéteres guía tipo Judkins, para coronaria derecha e izquierda con punta suave, asa de 3.5			0	0	1	1
2489	22	4X	UMAE HGRAL CMN La Raza	36A101112153	HGRAL	S/N	Azcapotzalco	60.01980	Catéteres multipropósito punta 0, a2, b1 y b2 atraumática desechable. Longitud 100 cm calibre,			0	0	1	1
2490	22	4X	UMAE HGRAL CMN La Raza	36A101112153	HGRAL	S/N	Azcapotzalco	60.01981	Catéteres para cateterización de arteria coronaria derecha con tecnica percutánea, ase de 3			0	0	1	1
2491	22	4X	UMAE HGRAL CMN La Raza	36A101112153	HGRAL	S/N	Azcapotzalco	60.01982	Catéteres para cateterización de arteria coronaria izquierda con técnica percutánea, ase de 3			0	0	1	1
2492	22	4X	UMAE HGRAL CMN La Raza	36A101112153	HGRAL	S/N	Azcapotzalco	60.01983	Cuerdas guía para angioplastia coronaria, con punta recta flexible, intermedia, rígida o doble			0	0	1	1
2493	22	4X	UMAE HGRAL CMN La Raza	36A101112153	HGRAL	S/N	Azcapotzalco	60.01984	Guía Hidrofílica de 0.035 a 0.038 longitud de 150 a 260 punta angulada o recta de acuerdo a			0	0	1	1
2494	22	4X	UMAE HGRAL CMN La Raza	36A101112153	HGRAL	S/N	Azcapotzalco	60.01985	Cuerdas guía para angioplastia coronaria, con punta recta flexible, intermedia y rígida, con			0	0	1	1

BIENES DE CONSUMO COMPLEMENTARIO (ESPECIALES)

PROG.	PARTIDA	CLAVE	OOAD/UMAE	CLAVE PRESUPUE	SEDE	NO. SEDE	LOCALIDAD	CLUES	BIEN DE CONSUMO COMPLEMENTARIO	mínimo 16 meses	máximo 16 meses	Min 2023	Max 2023	Min 2024	Máx 2024
2495	29	02	Baja California	0203532062151	HGR	1	Tijuana	60.01803	Aguja para punción transeptal por radiofrecuencia.	1	1	0	0	1	1
2496		4H	UMAE HE 2 CMN Obregon	2705007K2153	HESP	2	Ciudad Obregón	60.01803	Aguja para punción transeptal por radiofrecuencia.	1	1	0	0	1	1
2497		18	Nayarit	1901060D2151	HGZ	1	Tepic	60.01803	Aguja para punción transeptal por radiofrecuencia.	1	1	0	0	1	1
2498		4V	UMAE HC 34 CMN Monterrey	20A201112153	HCARD	34	Monterrey	60.01803	Aguja para punción transeptal por radiofrecuencia.	1	1	0	0	1	1
2499		4A	UMAE HE CMN La Raza	36A101112153	HESP	S/N	Azcapotzalco	60.01803	Aguja para punción transeptal por radiofrecuencia.	1	1	0	0	1	1
2500		4C	UMAE HE CMN Occ Oblatos	14A503112153	HESP	S/N	Guadalajara	60.01803	Aguja para punción transeptal por radiofrecuencia.	1	1	0	0	1	1
2501		4E	UMAE HE CMN Puebla	22D101112153	HESP	S/N	Heróica Puebla d	60.01803	Aguja para punción transeptal por radiofrecuencia.	1	1	0	0	1	1
2502		4G	UMAE HE 1 CMN Bajío	11A201C2153	HESP	1	León	60.01803	Aguja para punción transeptal por radiofrecuencia.	1	1	0	0	1	1
2503		4S	UMAE HP CMN Siglo XXI	37B503112153	HP	S/N	Guadalajara	60.01803	Aguja para punción transeptal por radiofrecuencia.	1	1	0	0	1	1
2504		4T	UMAE HP CMN OCC	14A601122153	HP	S/N	Guadalajara	60.01803	Aguja para punción transeptal por radiofrecuencia.	1	1	0	0	1	1
2505		4U	UMAE HC CMN Siglo XXI	37B507102153	HCARD	S/N	Cuauhtémoc	60.01803	Aguja para punción transeptal por radiofrecuencia.	1	1	0	0	1	1
2506		4X	UMAE HGRAL CMN La Raza	36A101112153	HGRAL	S/N	Azcapotzalco	60.01803	Aguja para punción transeptal por radiofrecuencia.	1	1	0	0	1	1
2507	30	02	Baja California	0205320062151	HGR	1	Tijuana	60.01833	Catéter de perfusión distal con 4 marcas radiopacas.	1	1	0	0	1	1
2508		4E	UMAE HE 71 Torreon	0509163C2153	HESP	71	Torreón	60.01833	Catéter de perfusión distal con 4 marcas radiopacas.	1	1	0	0	1	1
2509		18	Nayarit	1901060D2153	HGZ	1	Tepic	60.01833	Catéter de perfusión distal con 4 marcas radiopacas.	1	1	0	0	1	1
2510		4H	UMAE HE 2 CMN Obregón	2705007K2153	HESP	2	Ciudad Obregón	60.01833	Catéter de perfusión distal con 4 marcas radiopacas.	1	1	0	0	1	1

ANEXOS
DIVISIÓN DE CONTRATOS

GOBIERNO DE MÉXICO · IMSS

ANEXO T1 REQUERIMIENTO DEL SERVICIO MÉDICO INTEGRAL PARA HEMODINAMIA Y RADIOLOGÍA INTERVENCIONISTA

2511		4A	UMAE HE CMN La Raza	3GA104IC2153	HESP	S/N	Azcapotzalco	60.01833	Catéter de perfusión distal con 4 marcas radiopacas.	1	1	0	0	1	1
2512		4B	UMAE HE CMN Siglo XXI	37B509IC2153	HESP	S/N	Cuauhtémoc	60.01833	Catéter de perfusión distal con 4 marcas radiopacas.	1	1	0	0	1	1
2513		4C	UMAE HE CMN Occ Oblatos	14A603IC2153	HESP	S/N	Guadalajara	60.01833	Catéter de perfusión distal con 4 marcas radiopacas.	1	1	0	0	1	1
2514	30-A	4G	UMAE HE 1 CMN Bajío	11A120IC2153	HESP	1	León	60.01833	Catéter de perfusión distal con 4 marcas radiopacas.	1	1	0	0	1	1
2515		4T	UMAE HP CMN OCC	14A601122153	HP	S/N	Guadalajara	60.01833	Catéter de perfusión distal con 4 marcas radiopacas.	1	1	0	0	1	1
2516		4U	UMAE HC CMN Siglo XXI	37B507182153	HCARD	S/N	Cuauhtémoc	60.01833	Catéter de perfusión distal con 4 marcas radiopacas.	1	1	0	0	1	1
2517		4X	UMAE HCRAL CMN La Raza	3GA101112153	HCRAL	S/N	Azcapotzalco	60.01833	Catéter de perfusión distal con 4 marcas radiopacas.	1	1	0	0	1	1
2518		02	Baja California	020532062151	HCR	1	Tijuana	60.01846	Catéter para ultrasonido intravascular periférico NO EN PEDIATRICOS	1	1	0	0	1	1
2519		4E	UMAE HE 71 Torreón	0509161C2153	HESP	71	Torreón	60.01846	Catéter para ultrasonido intravascular periférico. NO EN PEDIATRICOS	1	1	0	0	1	1
2520	31	4H	UMAE HE 2 CMN Obregon	2705071C2153	HESP	2	Ciudad Obregón	60.01846	Catéter para ultrasonido intravascular periférico. NO EN PEDIATRICOS	1	1	0	0	1	1
2521		19	Nayarit	1901060121S1	HCZ	1	Tepic	60.01846	Catéter para ultrasonido intravascular periférico NO EN PEDIATRICOS.	1	1	0	0	1	1
2522		4V	UMAE HC 34 CMN Monterrey	20A201IC2153	HCARD	34	Monterrey	60.01846	Catéter para ultrasonido intravascular periférico. NO EN PEDIATRICOS	1	1	0	0	1	1
2523		24	Quintana Roo	240715062151	HCR	17	Cancún	60.01846	Catéter para ultrasonido intravascular periférico. NO EN PEDIATRICOS	1	1	0	0	1	1
2524		4A	UMAE HE CMN La Raza	3GA104IC2153	HESP	S/N	Azcapotzalco	60.01846	Catéter para ultrasonido intravascular periférico. NO EN PEDIATRICOS	1	1	0	0	1	1
2525		4B	UMAE HE CMN Siglo XXI	37B509IC2153	HESP	S/N	Cuauhtémoc	60.01846	Catéter para ultrasonido intravascular periférico. NO EN PEDIATRICOS	1	1	0	0	1	1
2526		4C	UMAE HE CMN Occ Oblatos	14A603IC2153	HESP	S/N	Guadalajara	60.01846	Catéter para ultrasonido intravascular periférico. NO EN PEDIATRICOS	1	1	0	0	1	1
2527	31-A	4F	UMAE HE CMN Puebla	2201011C2153	HESP	S/N	Heróica Puebla d	60.01846	Catéter para ultrasonido intravascular periférico. NO EN PEDIATRICOS	1	1	0	0	1	1
2528		4G	UMAE HE 1 CMN Bajío	11A120IC2153	HESP	1	León	60.01846	Catéter para ultrasonido intravascular periférico. NO EN PEDIATRICOS	1	1	0	0	1	1
2529		4T	UMAE HP CMN OCC	14A601122153	HP	S/N	Guadalajara	60.01846	Catéter para ultrasonido intravascular periférico. NO EN PEDIATRICOS	1	1	0	0	1	1
2530		4U	UMAE HC CMN Siglo XXI	37B507182153	HCARD	S/N	Cuauhtémoc	60.01846	Catéter para ultrasonido intravascular periférico. NO EN PEDIATRICOS	1	1	0	0	1	1
2531		4X	UMAE HCRAL CMN La Raza	3GA101112153	HCRAL	S/N	Azcapotzalco	60.01846	Catéter para ultrasonido intravascular periférico. NO EN PEDIATRICOS	1	1	0	0	1	1
2532		02	Baja California	020532062151	HCR	1	Tijuana	60.01870	Dispositivo de trombólisis ultrasónica periférica(incluye sonda y consola), o balon periferico	1	1	0	0	1	1
2533		17	Michoacan	1703549062151	HCR	1	Charo	60.01870	Dispositivo de trombólisis ultrasónica periférica(incluye sonda y consola), o balon periferico	1	1	0	0	1	1
2534		4E	UMAE HE 71 Torreón	0509161C2153	HESP	71	Torreón	60.01870	Dispositivo de trombólisis ultrasónica periférica(incluye sonda y consola), o balon periferico	1	1	0	0	1	1
2535	32	4H	UMAE HE 2 CMN Obregón	2705071C2153	HESP	2	Ciudad Obregón	60.01870	Dispositivo de trombólisis ultrasónica periférica(incluye sonda y consola), o balon periférico	1	1	0	0	1	1
2536		19	Nayarit	1901060121S1	HCZ	1	Tepic	60.01870	Dispositivo de trombólisis ultrasónica periférica(incluye sonda y consola), o balon periferico	1	1	0	0	1	1
2537		4V	UMAE HC 34 CMN Monterrey	20A201IC2153	HCARD	34	Monterrey	60.01870	Dispositivo de trombólisis ultrasónica periférica(incluye sonda y consola), o balon periferico	1	1	0	0	1	1
2538		24	Quintana Roo	240715062151	HCR	17	Cancún	60.01870	Dispositivo de trombólisis ultrasónica periférica(incluye sonda y consola), o balon periferico	1	1	0	0	1	1
2539		40	D.F. Sur	3701102012151	HCR	1	Benito Juárez	60.01870	Dispositivo de trombólisis ultrasónica periférica(incluye sonda y consola), o balon periferico	1	1	0	0	1	1
2540		4A	UMAE HE CMN La Raza	3GA104IC2153	HESP	S/N	Azcapotzalco	60.01870	Dispositivo de trombólisis ultrasónica periférica(incluye sonda y consola), o balon periferico	1	1	0	0	1	1
2541		4B	UMAE HE CMN Siglo XXI	37B509IC2153	HESP	S/N	Cuauhtémoc	60.01870	Dispositivo de trombólisis ultrasónica periférica(incluye sonda y consola), o balon periferico	1	1	0	0	1	1
2542		4C	UMAE HE CMN Occ Oblatos	14A603IC2153	HESP	S/N	Guadalajara	60.01870	Dispositivo de trombólisis ultrasónica periférica(incluye sonda y consola), o balon periferico	1	1	0	0	1	1
2543		4F	UMAE HE CMN Puebla	2201011C2153	HESP	S/N	Heróica Puebla d	60.01870	Dispositivo de trombólisis ultrasónica periférica(incluye sonda y consola), o balon periferico	1	1	0	0	1	1
2544	32-A	4G	UMAE HE 1 CMN Bajío	11A120IC2153	HESP	1	León	60.01870	Dispositivo de trombólisis ultrasónica periférica(incluye sonda y consola), o balon periferico	1	1	0	0	1	1
2545		4I	UMAE HE 14 CMN Veracruz	3112011C2153	HESP	14	Veracruz	60.01870	Dispositivo de trombólisis ultrasónica periférica(incluye sonda y consola), o balon periferico	1	1	0	0	1	1
2546		4S	UMAE HP CMN Siglo XXI	37B503122153	HP	S/N	Cuauhtémoc	60.01870	Dispositivo de trombólisis ultrasónica periférica(incluye sonda y consola), o balon periferico	1	1	0	0	1	1
2547		4T	UMAE HP CMN OCC	14A601122153	HP	S/N	Guadalajara	60.01870	Dispositivo de trombólisis ultrasónica periférica(incluye sonda y consola), o balon periferico	1	1	0	0	1	1
2548		4U	UMAE HC CMN Siglo XXI	37B507182153	HCARD	S/N	Cuauhtémoc	60.01870	Dispositivo de trombólisis ultrasónica periférica(incluye sonda y consola), o balon periferico	1	1	0	0	1	1
2549		4X	UMAE HCRAL CMN La Raza	3GA101112153	HCRAL	S/N	Azcapotzalco	60.01870	Dispositivo de trombólisis ultrasónica periférica(incluye sonda y consola), o balon periferico	1	1	0	0	1	1
2550		02	Baja California	020532062151	HCR	1	Tijuana	60.01872	Dispositivo oclusor vascular de aleación de níquel y titanio para oclusión vascular de diversos	1	1	0	0	1	1
2551		02	Baja California	020131612151	HCZ	30	Mexicali	60.01872	Dispositivo oclusor vascular de aleación de níquel y titanio para oclusión vascular de diversos	1	1	0	0	1	1
2552		4E	UMAE HE 71 Torreón	0509161C2153	HESP	71	Torreón	60.01872	Dispositivo oclusor vascular de aleación de níquel y titanio para oclusión vascular de diversos	1	1	0	0	1	1
2553	33	4H	UMAE HE 2 CMN Obregón	2705071C2153	HESP	2	Ciudad Obregón	60.01872	Dispositivo oclusor vascular de aleación de níquel y titanio para oclusión vascular de diversos	1	1	0	0	1	1
2554		19	Nayarit	1901060121S1	HCZ	1	Tepic	60.01872	Dispositivo oclusor vascular de aleación de níquel y titanio para oclusión vascular de diversos	1	1	0	0	1	1
2555		4V	UMAE HC 34 CMN Monterrey	20A201IC2153	HCARD	34	Monterrey	60.01872	Dispositivo oclusor vascular de aleación de níquel y titanio para oclusión vascular de diversos	1	1	0	0	1	1
2556		24	Quintana Roo	240715062151	HCR	17	Cancún	60.01872	Dispositivo oclusor vascular de aleación de níquel y titanio para oclusión vascular de diversos	1	1	0	0	1	1
2557		4A	UMAE HE CMN La Raza	3GA104IC2153	HESP	S/N	Azcapotzalco	60.01872	Dispositivo oclusor vascular de aleación de níquel y titanio para oclusión vascular de diversos	1	1	0	0	1	1
2558		4B	UMAE HE CMN Siglo XXI	37B509IC2153	HESP	S/N	Cuauhtémoc	60.01872	Dispositivo oclusor vascular de aleación de níquel y titanio para oclusión vascular de diversos	1	1	0	0	1	1
2559		4C	UMAE HE CMN Occ Oblatos	14A603IC2153	HESP	S/N	Guadalajara	60.01872	Dispositivo oclusor vascular de aleación de níquel y titanio para oclusión vascular de diversos	1	1	0	0	1	1
2560	33-A	4G	UMAE HE 1 CMN Bajío	11A120IC2153	HESP	1	León	60.01872	Dispositivo oclusor vascular de aleación de níquel y titanio para oclusión vascular de diversos	1	1	0	0	1	1
2561		4S	UMAE HP CMN Siglo XXI	37B503122153	HP	S/N	Cuauhtémoc	60.01872	Dispositivo oclusor vascular de aleación de níquel y titanio para oclusión vascular de diversos	1	1	0	0	1	1
2562		4T	UMAE HP CMN OCC	14A601122153	HP	S/N	Guadalajara	60.01872	Dispositivo oclusor vascular de aleación de níquel y titanio para oclusión vascular de diversos	1	1	0	0	1	1
2563		4U	UMAE HC CMN Siglo XXI	37B507182153	HCARD	S/N	Cuauhtémoc	60.01872	Dispositivo oclusor vascular de aleación de níquel y titanio para oclusión vascular de diversos	1	1	0	0	1	1
2564		4X	UMAE HCRAL CMN La Raza	3GA101112153	HCRAL	S/N	Azcapotzalco	60.01872	Dispositivo oclusor vascular de aleación de níquel y titanio para oclusión vascular de diversos	1	1	0	0	1	1
2565		02	Baja California	020532062151	HCR	1	Tijuana	60.01873	Dispositivo para cierre vascular a base de suturas pre montadas de monofilamento de polipr	1	1	0	0	1	1
2566		26	Sinaloa	2601010162151	HCR	1	Culiacán	60.01873	Dispositivo para cierre vascular a base de suturas pre montadas de monofilamento de polipr	1	1	0	0	1	1
2567		4E	UMAE HE 71 Torreón	0509161C2153	HESP	71	Torreón	60.01873	Dispositivo para cierre vascular a base de suturas pre montadas de monofilamento de polipr	1	1	0	0	1	1
2568	34	4H	UMAE HE 2 CMN Obregón	2705071C2153	HESP	2	Ciudad Obregón	60.01873	Dispositivo para cierre vascular a base de suturas pre montadas de monofilamento de polipr	1	1	0	0	1	1
2569		19	Nayarit	1901060121S1	HCZ	1	Tepic	60.01873	Dispositivo para cierre vascular a base de suturas pre montadas de monofilamento de polipr	1	1	0	0	1	1
2570		4V	UMAE HC 34 CMN Monterrey	20A201IC2153	HCARD	34	Monterrey	60.01873	Dispositivo para cierre vascular a base de suturas pre montadas de monofilamento de polipr	1	1	0	0	1	1
2571		24	Quintana Roo	240715062151	HCR	17	Cancún	60.01873	Dispositivo para cierre vascular a base de suturas pre montadas de monofilamento de polipr	1	1	0	0	1	1
2572		28	Tabasco	2801320121S1	HCZ	46	Villahermosa	60.01873	Dispositivo para cierre vascular a base de suturas pre montadas de monofilamento de polipr	1	1	0	0	1	1
2573		40	D.F. Sur	3701020121S1	HCR	1	Benito Juárez	60.01873	Dispositivo para cierre vascular a base de suturas pre montadas de monofilamento de polipr	1	1	0	0	1	1
2574		4A	UMAE HE CMN La Raza	3GA104IC2153	HESP	S/N	Azcapotzalco	60.01873	Dispositivo para cierre vascular a base de suturas pre montadas de monofilamento de polipr	1	1	0	0	1	1
2575		4B	UMAE HE CMN Siglo XXI	37B509IC2153	HESP	S/N	Cuauhtémoc	60.01873	Dispositivo para cierre vascular a base de suturas pre montadas de monofilamento de polipr	1	1	0	0	1	1
2576		4C	UMAE HE CMN Occ Oblatos	14A603IC2153	HESP	S/N	Guadalajara	60.01873	Dispositivo para cierre vascular a base de suturas pre montadas de monofilamento de polipr	1	1	0	0	1	1
2577		4F	UMAE HE CMN Puebla	2201011C2153	HESP	S/N	Heróica Puebla d	60.01873	Dispositivo para cierre vascular a base de suturas pre montadas de monofilamento de polipr	1	1	0	0	1	1
2578	34-A	4G	UMAE HE 1 CMN Bajío	11A120IC2153	HESP	1	León	60.01873	Dispositivo para cierre vascular a base de suturas pre montadas de monofilamento de polipr	1	1	0	0	1	1
2579		4I	UMAE HE 14 CMN Veracruz	3112011C2153	HESP	14	Veracruz	60.01873	Dispositivo para cierre vascular a base de suturas pre montadas de monofilamento de polipr	1	1	0	0	1	1
2580		4J	UMAE HE 1 CMN Mérida	3301011C2153	HESP	1	Mérida	60.01873	Dispositivo para cierre vascular a base de suturas pre montadas de monofilamento de polipr	1	1	0	0	1	1

GOBIERNO DE MÉXICO

ANEXO TI REQUERIMIENTO DEL SERVICIO MÉDICO INTEGRAL PARA HEMODINAMIA Y RADIOLOGÍA INTERVENCIONISTA

ANEXOS
DIVISIÓN DE CONTRATOS

2581		45	UMAE HP CMN Siglo XXI	37B503T2153	HP	S/N	Cuauhtémoc	60.01.873	Dispositivo para cierre vascular a base de suturas pre montadas de monofilamento de polip	1	1	0	0	1	1	
2582		4T	UMAE HP CMN OCC	14A60112153	HP	S/N	Guadalajara	60.01.873	Dispositivo para cierre vascular a base de suturas pre montadas de monofilamento de polip	1	1	0	0	1	1	
2583		4U	UMAE HC CMN Siglo XXI	37B507T1B2153	HCARD	S/N	Cuauhtémoc	60.01.873	Dispositivo para cierre vascular a base de suturas pre montadas de monofilamento de polip	1	1	0	0	1	1	
2584		4X	UMAE HCRAL CMN La Raza	36A10111253	HCRAL	S/N	Azcapotzalco	60.01.873	Dispositivo para cierre vascular a base de suturas pre montadas de monofilamento de polip	1	1	0	0	1	1	
2585	35	02	Baja California	02053Z002151	HGR	1	Tijuana	60.01.895	Guía de punción transeptal por radiofrecuencia.	1	1	0	0	1	1	
2586		4E	UMAE HE 71 Torreón	0809161C2153	HESP	71	Torreón	60.01.895	Guía de punción transeptal por radiofrecuencia.	1	1	0	0	1	1	
2587		19	Nayarit	19010601216)	HGZ	1	Tepic	60.01.895	Guía de punción transeptal por radiofrecuencia.	1	1	0	0	1	1	
2588		4H	UMAE HE 2 CMN Obregón	2705071C2153	HESP	2	Ciudad Obregón	60.01.895	Guía de punción transeptal por radiofrecuencia.	1	1	0	0	1	1	
2589	35A	20	D.F. Sur	37010201215)	HGR	1	Benito Juárez	60.01.895	Guía de punción transeptal por radiofrecuencia.	1	1	0	0	1	1	
2590		4A	UMAE HE CMN La Raza	36A1041C2153	HESP	S/N	Azcapotzalco	60.01.895	Guía de punción transeptal por radiofrecuencia.	1	1	0	0	1	1	
2591		4C	UMAE HE CMN Occ Oblatos	14A6031C2153	HESP	S/N	Guadalajara	60.01.895	Guía de punción transeptal por radiofrecuencia.	1	1	0	0	1	1	
2592		4F	UMAE HE CMN Puebla	2201011C2153	HESP	S/N	Heróica Puebla d	60.01.895	Guía de punción transeptal por radiofrecuencia.	1	1	0	0	1	1	
2593		4G	UMAE HE 1 CMN Bajío	11A1201C2153	HESP	1	León	60.01.895	Guía de punción transeptal por radiofrecuencia.	1	1	0	0	1	1	
2594		4B	UMAE HP CMN Siglo XXI	37B501T122153	HP	S/N	Cuauhtémoc	60.01.895	Guía de punción transeptal por radiofrecuencia.	1	1	0	0	1	1	
2595		4T	UMAE HP CMN OCC	14A60112153	HP	S/N	Guadalajara	60.01.895	Guía de punción transeptal por radiofrecuencia.	1	1	0	0	1	1	
2596		4U	UMAE HC CMN Siglo XXI	37B507T1B2153	HCARD	S/N	Cuauhtémoc	60.01.895	Guía de punción transeptal por radiofrecuencia.	1	1	0	0	1	1	
2597		4X	UMAE HCRAL CMN La Raza	36A10111253	HCRAL	S/N	Azcapotzalco	60.01.895	Guía de punción transeptal por radiofrecuencia.	1	1	0	0	1	1	
2598		02	Baja California	02053Z002151	HGR	1	Tijuana	60.01.942	Parche hemostático con trombina y antibacteriano.	1	1	0	0	1	1	
2599	35A	19	Nayarit	19010601216)	HGZ	1	Tepic	60.01.942	Parche hemostático con trombina y antibacteriano.	1	1	0	0	1	1	
2600		4H	UMAE HE 2 CMN Obregón	2705071C2153	HESP	2	Ciudad Obregón	60.01.942	Parche hemostático con trombina y antibacteriano.	1	1	0	0	1	1	
2601		4A	UMAE HE CMN La Raza	36A1041C2153	HESP	S/N	Azcapotzalco	60.01.942	Parche hemostático con trombina y antibacteriano.	1	1	0	0	1	1	
2602		4B	UMAE HE CMN Siglo XXI	37B501C2153	HESP	S/N	Cuauhtémoc	60.01.942	Parche hemostático con trombina y antibacteriano.	1	1	0	0	1	1	
2603		4C	UMAE HE CMN Occ Oblatos	14A6031C2153	HESP	S/N	Guadalajara	60.01.942	Parche hemostático con trombina y antibacteriano.	1	1	0	0	1	1	
2604	36-A	4F	UMAE HE CMN Puebla	2201011C2153	HESP	S/N	Heróica Puebla	60.01.942	Parche hemostático con trombina y antibacteriano.	1	1	0	0	1	1	
2605		4S	UMAE HP CMN Siglo XXI	37B503T2153	HP	S/N	Cuauhtémoc	60.01.942	Parche hemostático con trombina y antibacteriano.	1	1	0	0	1	1	
2606		4T	UMAE HP CMN OCC	14A6 1122153	HP	S/N	Guadalajara	60.01.942	Parche hemostático con trombina y antibacteriano.	1	1	0	0	1	1	
2607		4U	UMAE HC CMN Siglo XXI	37B507T1B2153	HCARD	S/N	Cuauhtémoc	60.01.942	Parche hemostático con trombina y antibacteriano.	1	1	0	0	1	1	
2608		4X	UMAE HCRAL CMN La Raza	36A10111253	HCRAL	S/N	Azcapotzalco	60.01.942	Parche hemostático con trombina y antibacteriano.	1	1	0	0	1	1	
2609		02	Baja California	02053Z002151	HGR	1	Tijuana	60.01.946	Prótesis endovascular diseñada a bifurcación de diversas aleaciones y liberador de medicam	1	1	0	0	1	1	
2610	37	4E	UMAE HE 71 Torreón	0809161C2153	HESP	71	Torreón	60.01.946	Prótesis endovascular diseñada a bifurcación de diversas aleaciones y liberador de medicam	1	1	0	0	1	1	
2611		19	Nayarit	19010601216)	HGZ	1	Tepic	60.01.946	Prótesis endovascular diseñada a bifurcación de diversas aleaciones y liberador de medicam	1	1	0	0	1	1	
2612		4H	UMAE HE 2 CMN Obregón	2705071C2153	HESP	2	Ciudad Obregón	60.01.946	Prótesis endovascular diseñada a bifurcación de diversas aleaciones y liberador de medicam	1	1	0	0	1	1	
2613		28	Tabasco	2801Z002151	HGZ	46	Villahermosa	60.01.946	Prótesis endovascular diseñada a bifurcación de diversas aleaciones y liberador de medicam	1	1	0	0	1	1	
2614		40	D.F. Sur	37010201215)	HGR	1	Benito Juárez	60.01.946	Prótesis endovascular diseñada a bifurcación de diversas aleaciones y liberador de medicam	1	1	0	0	1	1	
2615		4A	UMAE HE CMN La Raza	36A1041C2153	HESP	S/N	Azcapotzalco	60.01.946	Prótesis endovascular diseñada a bifurcación de diversas aleaciones y liberador de medicam	1	1	0	0	1	1	
2616		4B	UMAE HE CMN Siglo XXI	37B501C2153	HESP	S/N	Azcapotzalco	60.01.946	Prótesis endovascular diseñada a bifurcación de diversas aleaciones y liberador de medicam	1	1	0	0	1	1	
2617		4C	UMAE HE CMN Occ Oblatos	14A6031C2153	HESP	S/N	Cuauhtémoc	60.01.946	Prótesis endovascular diseñada a bifurcación de diversas aleaciones y liberador de medicam	1	1	0	0	1	1	
2618	37-A	4F	UMAE HE CMN Puebla	2201011C2153	HESP	S/N	Guadalajara	60.01.946	Prótesis endovascular diseñada a bifurcación de diversas aleaciones y liberador de medicam	1	1	0	0	1	1	
2619		4G	UMAE HE 1 CMN Bajío	11A1201C2153	HESP	1	Heróica Puebla d	60.01.946	Prótesis endovascular diseñada a bifurcación de diversas aleaciones y liberador de medicam	1	1	0	0	1	1	
2620		4I	UMAE HE 14 CMN Veracruz	3712011C2153	HESP	14	León	60.01.946	Prótesis endovascular diseñada a bifurcación de diversas aleaciones y liberador de medicam	1	1	0	0	1	1	
2621		4U	UMAE HC CMN Siglo XXI	37B507T1B2153	HCARD	S/N	Veracruz	60.01.946	Prótesis endovascular diseñada a bifurcación de diversas aleaciones y liberador de medicam	1	1	0	0	1	1	
2622		4X	UMAE HCRAL CMN La Raza	36A10111253	HCRAL	S/N	Cuauhtémoc	60.01.946	Prótesis endovascular diseñada a bifurcación de diversas aleaciones y liberador de medicam	1	1	0	0	1	1	
2623		02	Baja California	02053Z002151	HGR	1	Azcapotzalco	60.01.946	Prótesis endovascular diseñada a bifurcación de diversas aleaciones y liberador de medicam	1	1	0	0	1	1	
2624		4E	UMAE HE 71 Torreón	0809161C2153	HESP	71	Tijuana	60.01.956	Sonda para eco intracardiaco (incluye uso de equipo para eco intracardiaco) compatible el	1	1	0	0	1	1	
2625	38	4H	UMAE HE 2 CMN Obregón	2705071C2153	HESP	2	Torreón	60.01.956	Sonda para eco intracardiaco (incluye uso de equipo para eco intracardiaco) compatible el	1	1	0	0	1	1	
2626		19	Nayarit	19010601216)	HGZ	1	Ciudad Obregón	60.01.956	Sonda para eco intracardiaco (incluye uso de equipo para eco intracardiaco) compatible el	1	1	0	0	1	1	
2627		4V	UMAE HC 34 CMN Monterrey	20A201IC2153	HCARD	34	Tepic	60.01.956	Sonda para eco intracardiaco (incluye uso de equipo para eco intracardiaco) compatible el	1	1	0	0	1	1	
2628		4A	UMAE HE CMN La Raza	36A1041C2153	HESP	S/N	Monterrey	60.01.956	Sonda para eco intracardiaco (incluye uso de equipo para eco intracardiaco) compatible el	1	1	0	0	1	1	
2629		4C	UMAE HE CMN Occ Oblatos	14A6031C2153	HESP	S/N	Azcapotzalco	60.01.956	Sonda para eco intracardiaco (incluye uso de equipo para eco intracardiaco) compatible el	1	1	0	0	1	1	
2630		4G	UMAE HE 1 CMN Bajío	11A1201C2153	HESP	1	Guadalajara	60.01.956	Sonda para eco intracardiaco (incluye uso de equipo para eco intracardiaco) compatible el	1	1	0	0	1	1	
2631	38-A	43	UMAE HE 1 CMN Mérida	3301011C2153	HESP	1	León	60.01.956	Sonda para eco intracardiaco (incluye uso de equipo para eco intracardiaco) compatible el	1	1	0	0	1	1	
2632		4T	UMAE HP CMN OCC	14A60112153	HP	S/N	Mérida	60.01.956	Sonda para eco intracardiaco (incluye uso de equipo para eco intracardiaco) compatible el	1	1	0	0	1	1	
2633		4U	UMAE HC CMN Siglo XXI	37B507T1B2153	HCARD	S/N	Guadalajara	60.01.956	Sonda para eco intracardiaco (incluye uso de equipo para eco intracardiaco) compatible el	1	1	0	0	1	1	
2634		4X	UMAE HCRAL CMN La Raza	36A10111253	HCRAL	S/N	Cuauhtémoc	60.01.956	Sonda para eco intracardiaco (incluye uso de equipo para eco intracardiaco) compatible el	1	1	0	0	1	1	
2635		4A	UMAE HE CMN La Raza	36A1041C2153	HESP	S/N	Azcapotzalco	60.01.964	Sonda para eco intracardiaco (incluye uso de equipo para eco intracardiaco) compatible el	1	1	0	0	1	1	
2636		4B	UMAE HE CMN Siglo XXI	37B501C2153	HESP	S/N	Azcapotzalco	60.01.988	Stent neurovascular para aneurismas en bifurcación con corona intrasacular.	1	1	0	0	1	1	
2637		4C	UMAE HE CMN Occ Oblatos	14A6031C2153	HESP	S/N	Cuauhtémoc	60.01.988	Stent neurovascular para aneurismas en bifurcación con corona intrasacular.	1	1	0	0	1	1	
2638	39	4G	UMAE HE 1 CMN Bajío	11A1201C2153	HESP	1	Guadalajara	60.01.988	Stent neurovascular para aneurismas en bifurcación con corona intrasacular.	1	1	0	0	1	1	
2639		4H	UMAE HE 2 CMN Obregón	2705071C2153	HESP	2	León	60.01.988	Stent neurovascular para aneurismas en bifurcación con corona intrasacular.	1	1	0	0	1	1	
2640		19	Nayarit	19010601216)	HGZ	1	Ciudad Obregón	60.01.988	Stent neurovascular para aneurismas en bifurcación con corona intrasacular.	1	1	0	0	1	1	
2641		4X	UMAE HCRAL CMN La Raza	36A10111253	HCRAL	S/N	Tepic	60.01.988	Stent neurovascular para aneurismas en bifurcación con corona intrasacular.	1	1	0	0	1	1	
2642		4A	UMAE HE CMN La Raza	36A1041C2153	HESP	S/N	Azcapotzalco	60.01.988	Stent neurovascular para aneurismas en bifurcación con corona intrasacular.	1	1	0	0	1	1	
2643	40	4C	UMAE HE CMN Occ Oblatos	14A6031C2153	HESP	S/N	Azcapotzalco	60.01.1002	Endograpas para fijación de endoprótesis.	1	1	0	0	1	1	
2644		4I	UMAE HE 2 CMN Obregón	2705071C2153	HESP	2	Guadalajara	60.01.1002	Endograpas para fijación de endoprótesis.	1	1	0	0	1	1	
2645	40-A	19	Nayarit	19010601216)	HGZ	1	Ciudad Obregón	60.01.1002	Endograpas para fijación de endoprótesis.	1	1	0	0	1	1	
2646		4V	UMAE HC 34 CMN Monterrey	20A201IC2153	HCARD	34	Tepic	60.01.1002	Endograpas para fijación de endoprótesis.	1	1	0	0	1	1	
2647		4D	UMAE HE 25 CMN Monterrey	2051791C2153	HESP	25	Monterrey	60.01.1002	Endograpas para fijación de endoprótesis.	1	1	0	0	1	1	
2648	41	4H	UMAE HE 2 CMN Obregón	2705071C2153	HESP	2	Monterrey	60.01.1014	Catéter periférico de infusión distal para trombolisis.	1	1	0	0	1	1	
2649		19	Nayarit	19010601216)	HGZ	1	Ciudad Obregón	60.01.1014	Catéter periférico de infusión distal para trombolisis.	1	1	0	0	1	1	
2650		4V	UMAE HC 34 CMN Monterrey	20A201IC2153	HCARD	34	Tepic	60.01.1014	Catéter periférico de infusión distal para trombolisis.	1	1	0	0	1	1	

GOBIERNO DE MÉXICO

ANEXO TI REQUERIMIENTO DEL SERVICIO MÉDICO INTEGRAL PARA HEMODINAMIA Y RADIOLOGÍA INTERVENCIONISTA

2651	41-A	4A	UMAE HE CMN La Raza	36A1041C2153	HESP	S/N	Azcapotzalco	60.01.1014	Catéter periférico de infusión distal para trombosis.	1	1	0	0	1	1
2652		4B	UMAE HE CMN Siglo XXI	37250916C2153	HESP	S/N	Cuauhtémoc	60.01.1014	Catéter periférico de infusión distal para trombosis.	1	1	0	0	1	1
2653		4F	UMAE HE CMN Puebla	22010116C2153	HESP	S/N	Heróica Puebla d	60.01.1014	Catéter periférico de infusión distal para trombosis.	1	1	0	0	1	1
2654		4G	UMAE HE 1 CMN Bajío	11A1201C2153	HESP	1	León	60.01.1014	Catéter periférico de infusión distal para trombosis.	1	1	0	0	1	1
2655		4I	UMAE HE 14 CMN Veracruz	31120116C2153	HESP	14	Veracruz	60.01.1014	Catéter periférico de infusión distal para trombosis.	1	1	0	0	1	1
2656		4U	UMAE HC CMN Siglo XXI	37250711821S3	HCARD	S/N	Cuauhtémoc	60.01.1014	Catéter periférico de infusión distal para trombosis.	1	1	0	0	1	1
2657		4X	UMAE HGRAL CMN La Raza	36A1011112153	HGRAL	S/N	Azcapotzalco	60.01.1014	Catéter periférico de infusión distal para trombosis.	1	1	0	0	1	1
2658	42	1B	Nayarit	18010601215I	HGZ	1	Tepic	60.01.1058	balon coronario para litotripsia ultrasonica, incluye el uso de la consola.	1	1	0	0	1	1
2659		4V	UMAE HC 34 CMN Monterrey	20A2011C2153	HCARD	34	Monterrey	60.01.1058	balon coronario para litotripsia ultrasonica, incluye el uso de la consola.	1	1	0	0	1	1
2660	43	4E	UMAE HE 71 Torreon	05091616C2153	HESP	71	Torreón	60.01.1063	Balón de elastómero termoplástico libre de DEHP y látex, perfil de 3 y 4Fr, dos marcas radio	1	1	0	0	1	1
2661		1B	Nayarit	18010601215I	HGZ	1	Tepic	60.01.1063	Balón de elastómero termoplástico libre de DEHP y látex, perfil de 3 y 4Fr, dos marcas radio	1	1	0	0	1	1
2662		4V	UMAE HC 34 CMN Monterrey	20A2011C2153	HCARD	34	Monterrey	60.01.1063	Balón de elastómero termoplástico libre de DEHP y látex, perfil de 3 y 4Fr, dos marcas radio	1	1	0	0	1	1
2663	43-A	4S	UMAE HP CMN Siglo XXI	37850312253	HP	S/N	Cuauhtémoc	60.01.1063	Balón de elastómero termoplástico libre de DEHP y látex, perfil de 3 y 4Fr, dos marcas radio	1	1	0	0	1	1
2664		4U	UMAE HC CMN Siglo XXI	37850918215S3	HCARD	S/N	Cuauhtémoc	60.01.1063	Balón de elastómero termoplástico libre de DEHP y látex, perfil de 3 y 4Fr, dos marcas radio	1	1	0	0	1	1
2665	44	4P	UMAE HE CMN Puebla	22010116C2153	HESP	S/N	Heróica Puebla d	60.01.1065	Sonda esofágica para el monitoreo hemodinámico y del gasto cardiaco (incluye uso de equi	1	1	0	0	1	1
2666		4G	UMAE HE 1 CMN Bajío	11A1201C2153	HESP	1	León	60.01.1065	Sonda esofágica para el monitoreo hemodinámico y del gasto cardiaco (incluye uso de equi	1	1	0	0	1	1
2667		1B	Nayarit	18010601215I	HGZ	1	Tepic	60.01.1065	Sonda esofágica para el monitoreo hemodinámico y del gasto cardiaco (incluye uso de equi	1	1	0	0	1	1
2668		4U	UMAE HC CMN Siglo XXI	37850716215S3	HCARD	S/N	Cuauhtémoc	60.01.1065	Sonda esofágica para el monitoreo hemodinámico y del gasto cardiaco (incluye uso de equi	1	1	0	0	1	1
2669	45	1B	Nayarit	18010601215I	HGZ	1	Tepic	60.01.1042	Sistema de crioablación focal (incluye el uso de la consola)	1	1	0	0	1	1
2670		4E	UMAE HE 71 Torreón	05091616C2153	HESP	71	Torreón	60.01.1042	Sistema de crioablación focal (incluye el uso de la consola)	1	1	0	0	1	1
2671		4V	UMAE HC 34 CMN Monterrey	20A2011C2153	HCARD	34	Monterrey	60.01.1042	Sistema de crioablación focal (incluye el uso de la consola)	1	1	0	0	1	1
2672	45-A	4A	UMAE HE CMN La Raza	36A1041C2153	HESP	S/N	Azcapotzalco	60.01.1042	Sistema de crioablación focal (incluye el uso de la consola)	1	1	0	0	1	1
2673		4C	UMAE HE CMN Occ Oblatos	14A1031C2153	HESP	S/N	Guadalajara	60.01.1042	Sistema de crioablación focal (incluye el uso de la consola)	1	1	0	0	1	1
2674		4G	UMAE HE 1 CMN Bajío	11A1201C2153	HESP	1	León	60.01.1042	Sistema de crioablación focal (incluye el uso de la consola)	1	1	0	0	1	1
2675		4T	UMAE HP CMN OCC	14A5011221S3	HP	S/N	Guadalajara	60.01.1042	Sistema de crioablación focal (incluye el uso de la consola)	1	1	0	0	1	1
2676	46	1B	Nayarit	18010601215I	HGZ	1	Tepic	60.01.1809	Estructura metálica circundante o con líneas de protuberancias. Indicado para reestenosis d	1	1	0	0	1	1
2677		02	Baja California	02010131215I	HGZ	30	Mexicali	60.01.1809	Estructura metálica circundante o con líneas de protuberancias. Indicado para reestenosis d	1	1	0	0	1	1
2678		16	Michoacan	17034906215I	HGR	1	Charo	60.01.1809	Estructura metálica circundante o con líneas de protuberancias. Indicado para reestenosis d	1	1	0	0	1	1
2679		25	Sinaloa	26010106215I	HGR	1	Culiacan	60.01.1809	Estructura metálica circundante o con líneas de protuberancias. Indicado para reestenosis d	1	1	0	0	1	1
2680		4E	UMAE HE 71 Torreon	05091616C2153	HESP	71	Torreón	60.01.1809	Estructura metálica circundante o con líneas de protuberancias. Indicado para reestenosis d	1	1	0	0	1	1
2681		4H	UMAE HE 2 CMN Obregón	27050716215S3	HESP	2	Ciudad Obregón	60.01.1809	Estructura metálica circundante o con líneas de protuberancias. Indicado para reestenosis d	1	1	0	0	1	1
2682		4V	UMAE HC 34 CMN Monterrey	20A2011C2153	HCARD	34	Monterrey	60.01.1809	Estructura metálica circundante o con líneas de protuberancias. Indicado para reestenosis d	1	1	0	0	1	1
2683	46-A	24	Quintana Roo	24075106215I	HGR	17	Cancún	60.01.1809	Estructura metálica circundante o con líneas de protuberancias. Indicado para reestenosis d	1	1	0	0	1	1
2684		2B	Tabasco	26013201215I	HGZ	46	Villahermosa	60.01.1809	Estructura metálica circundante o con líneas de protuberancias. Indicado para reestenosis d	1	1	0	0	1	1
2685		4D	D.F. Sur	37016201215I	HGR	1	Benito Juárez	60.01.1809	Estructura metálica circundante o con líneas de protuberancias. Indicado para reestenosis d	1	1	0	0	1	1
2686		4A	UMAE HE CMN La Raza	36A1041C2153	HESP	S/N	Azcapotzalco	60.01.1809	Estructura metálica circundante o con líneas de protuberancias. Indicado para reestenosis d	1	1	0	0	1	1
2687		4C	UMAE HE CMN Occ Oblatos	14A5031C2153	HESP	S/N	Guadalajara	60.01.1809	Estructura metálica circundante o con líneas de protuberancias. Indicado para reestenosis d	1	1	0	0	1	1
2688		4F	UMAE HE CMN Puebla	22010116C2153	HESP	S/N	Heróica Puebla d	60.01.1809	Estructura metálica circundante o con líneas de protuberancias. Indicado para reestenosis d	1	1	0	0	1	1
2689		4G	UMAE HE 1 CMN Bajío	11A1201C2153	HESP	1	León	60.01.1809	Estructura metálica circundante o con líneas de protuberancias. Indicado para reestenosis d	1	1	0	0	1	1
2690		4I	UMAE HE 14 CMN Veracruz	31120116C2153	HESP	14	Veracruz	60.01.1809	Estructura metálica circundante o con líneas de protuberancias. Indicado para reestenosis d	1	1	0	0	1	1
2691		4J	UMAE HE 1 CMN Merida	33010116C2153	HESP	1	Mérida	60.01.1809	Estructura metálica circundante o con líneas de protuberancias. Indicado para reestenosis d	1	1	0	0	1	1
2692		4T	UMAE HP CMN OCC	14A5011221S3	HP	S/N	Guadalajara	60.01.1809	Estructura metálica circundante o con líneas de protuberancias. Indicado para reestenosis d	1	1	0	0	1	1
2693		4W	UMAE HGP 48 CMN Bajío	11A1211421S3	HGP	48	León	60.01.1809	Estructura metálica circundante o con líneas de protuberancias. Indicado para reestenosis d	1	1	0	0	1	1
2694		4X	UMAE HGRAL CMN La Raza	36A1011112153	HGRAL	S/N	Azcapotzalco	60.01.1809	Estructura metálica circundante o con líneas de protuberancias. Indicado para reestenosis d	1	1	0	0	1	1
2695	47	02	Baja California	02053206215I	HGR	1	Tijuana	60.01.896	Hidrocoil o coil bioactivo ó con PGLA, con sistema liberador de diversas medidas.	1	1	0	0	1	1
2696		4D	UMAE HE 25 CMN Monterrey	20011701C2153	HESP	25	Monterrey	60.01.896	Hidrocoil o coil bioactivo ó con PGLA, con sistema liberador de diversas medidas.	1	1	0	0	1	1
2697		4E	UMAE HE 71 Torreón	05091616C2153	HESP	71	Torreón	60.01.896	Hidrocoil o coil bioactivo ó con PGLA, con sistema liberador de diversas medidas.	1	1	0	0	1	1
2698		4H	UMAE HE 2 CMN Obregon	27050716215S3	HESP	2	Ciudad Obregón	60.01.896	Hidrocoil o coil bioactivo ó con PGLA, con sistema liberador de diversas medidas.	1	1	0	0	1	1
2699		4V	UMAE HC 34 CMN Monterrey	20A2011C2153	HCARD	34	Monterrey	60.01.896	Hidrocoil o coil bioactivo ó con PGLA, con sistema liberador de diversas medidas.	1	1	0	0	1	1
2700	47-A	4A	UMAE HE CMN La Raza	36A1041C2153	HESP	S/N	Azcapotzalco	60.01.896	Hidrocoil o coil bioactivo ó con PGLA, con sistema liberador de diversas medidas.	1	1	0	0	1	1
2701		4B	UMAE HE CMN Siglo XXI	37850916C2153	HESP	S/N	Cuauhtémoc	60.01.896	Hidrocoil o coil bioactivo ó con PGLA, con sistema liberador de diversas medidas.	1	1	0	0	1	1
2702		4C	UMAE HE CMN Occ Oblatos	14A6031C2153	HESP	S/N	Guadalajara	60.01.896	Hidrocoil o coil bioactivo ó con PGLA, con sistema liberador de diversas medidas.	1	1	0	0	1	1
2703		4F	UMAE HE CMN Puebla	22010116C2153	HESP	S/N	Heróica Puebla d	60.01.896	Hidrocoil o coil bioactivo ó con PGLA, con sistema liberador de diversas medidas.	1	1	0	0	1	1
2704		4G	UMAE HE 1 CMN Bajío	11A1201C2153	HESP	1	León	60.01.896	Hidrocoil o coil bioactivo ó con PGLA, con sistema liberador de diversas medidas.	1	1	0	0	1	1
2705		4S	UMAE HP CMN Siglo XXI	37850312253	HP	S/N	Cuauhtémoc	60.01.896	Hidrocoil o coil bioactivo ó con PGLA, con sistema liberador de diversas medidas.	1	1	0	0	1	1
2706		4T	UMAE HP CMN OCC	14A6011221S3	HP	S/N	Guadalajara	60.01.896	Hidrocoil o coil bioactivo ó con PGLA, con sistema liberador de diversas medidas.	1	1	0	0	1	1
2707		4U	UMAE HC CMN Siglo XXI	37850716215S3	HCARD	S/N	Cuauhtémoc	60.01.896	Hidrocoil o coil bioactivo ó con PGLA, con sistema liberador de diversas medidas.	1	1	0	0	1	1
2708		4X	UMAE HGRAL CMN La Raza	36A1011112153	HGRAL	S/N	Azcapotzalco	60.01.896	Hidrocoil o coil bioactivo ó con PGLA, con sistema liberador de diversas medidas.	1	1	0	0	1	1
2709	48	02	Baja California	02053206215I	HGR	1	Tijuana	60.01.601	Accesorios para cierre de defectos septales, Sistemas para liberación de oclusores septales c	1	1	0	0	1	1
2710		4E	UMAE HE 71 Torreón	05091616C2153	HESP	71	Torreón	60.01.601	Accesorios para cierre de defectos septales, Sistemas para liberación de oclusores septales c	1	1	0	0	1	1
2711		4H	UMAE HE 2 CMN Obregon	27050716215S3	HESP	2	Ciudad Obregón	60.01.601	Accesorios para cierre de defectos septales, Sistemas para liberación de oclusores septales c	1	1	0	0	1	1
2712		1B	Nayarit	18010601215I	HGZ	1	Tepic	60.01.601	Accesorios para cierre de defectos septales, Sistemas para liberación de oclusores septales c	1	1	0	0	1	1
2713		4V	UMAE HC 34 CMN Monterrey	20A2011C2153	HCARD	34	Monterrey	60.01.601	Accesorios para cierre de defectos septales, Sistemas para liberación de oclusores septales c	1	1	0	0	1	1
2714	48-A	4O	D.F. Sur	37016201215I	HGR	1	Benito Juárez	60.01.601	Accesorios para cierre de defectos septales, Sistemas para liberación de oclusores septales c	1	1	0	0	1	1
2715		4A	UMAE HE CMN La Raza	36A1041C2153	HESP	S/N	Azcapotzalco	60.01.601	Accesorios para cierre de defectos septales, Sistemas para liberación de oclusores septales c	1	1	0	0	1	1
2716		4C	UMAE HE CMN Occ Oblatos	14A6031C2153	HESP	S/N	Guadalajara	60.01.601	Accesorios para cierre de defectos septales, Sistemas para liberación de oclusores septales c	1	1	0	0	1	1
2717		4F	UMAE HE CMN Puebla	22010116C2153	HESP	S/N	Heróica Puebla d	60.01.601	Accesorios para cierre de defectos septales, Sistemas para liberación de oclusores septales c	1	1	0	0	1	1
2718		4G	UMAE HE 1 CMN Bajío	11A1201C2153	HESP	1	León	60.01.601	Accesorios para cierre de defectos septales, Sistemas para liberación de oclusores septales c	1	1	0	0	1	1
2719		4I	UMAE HE 14 CMN Veracruz	31120116C2153	HESP	14	Veracruz	60.01.601	Accesorios para cierre de defectos septales, Sistemas para liberación de oclusores septales c	1	1	0	0	1	1

ANEXO T1 REQUERIMIENTO DEL SERVICIO MÉDICO INTEGRAL PARA HEMODINAMIA Y RADIOLOGÍA INTERVENCIONISTA

2720		4S	UMAE HP CMN Siglo XXI	37B503122153	HP	S/N	Cuauhtémoc	60.01.801	Accesorios para cierre de defectos septales.Sistemas para liberación de oclusores septales c	1	1	0	0	1	1
2721		4T	UMAE HP CMN OCC	1GA501122153	HP	S/N	Guadalajara	60.01.801	Accesorios para cierre de defectos septales. Sistemas para liberación de oclusores septales c	1	1	0	0	1	1
2722		4U	UMAE HC CMN Siglo XXI	37B502782153	HCARD	S/N	Cuauhtémoc	60.01.801	Accesorios para cierre de defectos septales. Sistemas para liberación de oclusores septales c	1	1	0	0	1	1
2723		4W	UMAE HCIR XB CMN Bajío	11A121142153	HCIR	48	León	60.01.801	Accesorios para cierre de defectos septales. Sistemas para liberación de oclusores septales c	1	1	0	0	1	1
2724		4X	UMAE HCRAL CMN La Raza	36A301122153	HCRAL	S/N	Azcapotzalco	60.01.801	Accesorios para cierre de defectos septales. Sistemas para liberación de oclusores septales c	1	1	0	0	1	1
2725	49	4U	UMAE HC CMN Siglo XXI	37B502782153	HCARD	S/N	Cuauhtémoc	60.01.801	Accesorios para cierre de defectos septales. Sistemas para liberación de oclusores septales c	1	1	0	0	1	1
2726		4Y	UMAE HC 34 CTAN Monterrey	20A201HC2153	HCARD	34	Monterrey	60.01.1958	Stent liberador de fármaco Biolimus A9, o stent/andamio bio absorbible liberador de fármac	1	1	0	0	1	1
									Stent liberador de fármaco Biolimus A9, o stent/andamio bio absorbible liberador de fármac	1	1	0	0	1	1

ANEXOS
DIVISIÓN DE CONTRATOS

SIN TEXTO

INSTITUTO MEXICANO DEL SEGURO SOCIAL

FORMATOS

Servicio Médico Integral para Hemodinámica y Radiología Intervencionista.

SERVICIOS INDIRECTOS

15/05/2023

ANEXOS

DIVISIÓN DE CONTRATOS

Contenido

FORMATO T0. PROGRAMA DE TRABAJO. 3
FORMATO T3. REPORTE DE MANTENIMIENTO PREVENTIVO 5
FORMATO T5. REPORTE DE MANTENIMIENTO CORRECTIVO....6
FORMATO T6 "ENTREGA / RECEPCIÓN DE EQUIPOS" 7
FORMATO T7. PROGRAMA DE TRASNFERENCIA DEL CONOCIMIENTO 8
FORMATO T8. REGISTRO DE ASISTENCIA DE CAPACITACIÓN....9
FORMATO T9 CONTROL SEMANAL DE DOTACIÓN DE BIENES DE CONSUMO COMPLEMENTARIOS....10
FORMATO T10. CONTROL DE ENTREGA RECEPCIÓN DE BIENES DE CONSUMO BÁSICOS....11
FORMATO T13. REPORTE INDIVIDUAL DE PROCEDIMIENTOS Y BIENES DE CONSUMO COMPLEMENTARIOS 12
FORMATO T14. REPORTE DIARIO DE PROCEDIMIENTOS Y BIENES DE CONSUMO UTILIZADOS EN HEMODINÁMICA....13
"FORMATO T14.1 "NOTIFICACIÓN DE PENA CONVENCIONAL APLICABLE"....14
FORMATO T14.2 "NOTIFICACIÓN DE DEDUCTIVAS" 15
FORMATO T15. REPORTE DE INCIDENCIAS 16
FORMATO T 16. RELACIÓN DE MARCAS, MODELO Y MANUAL DEL FABRICANTE DEL EQUIPO MÉDICO Y BIENES DE CONSUMO 17
FORMATO T 17. CONTROL DE ENTREGA RECEPCIÓN DE BIENES DE CONSUMO COMPLEMENTARIOS .... **¡Error! Marcador no definido.**
FORMATO T18 DESIGNACIÓN DE SUPERVISOR EN INSTALACIÓN Y MANTENIMIENTO 18
FORMATO: T19 "CARTA COMPROMISO DEL LICITANTE PARTICIPANTE EN LA INSTALACIÓN DE EQUIPO" 19
FORMATO T20 "DESIGNACIÓN DE TÉCNICOS EN SITIO Y SUPERVISOR DE OPERACIÓN ADMINISTRATIVA" 20
FORMATO T21. PROPUESTA PARA LA EVALUACIÓN TECNICO/ DOCUMENTAL:....21
FORMATO T22. RELACIÓN DE DOCUMENTOS A EVALUAR DEL LICITANTE 22
FORMATO T24 "CATALOGO DE ADMINISTRADORES DEL CONTRATO DEL SERVICIO MÉDICO INTEGRAL DE HEMODINÁMICA" **¡Error! Marcador no definido.**

FORMATO T26 "CONTROL DE PRODUCTIVIDAD MENSUAL, BIENES BÁSICOS Y BIENES CONSUMO COMPLEMENTARIOS DE LA CTSI".....24

FORMATO T30 "CARTA COMPROMISO DE EQUIPO MÉDICO QUE AVALE LOS 4 AÑOS CERO MESES AÑOS DE FABRICACIÓN (A PARTIR 2019)".....25

FORMATO T 31 CARTA RELATIVA A LA OBLIGACIÓN DEL LICITANTE ADJUDICADO, DE REALIZAR LOS TRABAJOS NECESARIOS DE ADECUACIÓN A LAS INSTALACIONES DE CADA UNIDAD MÉDICA QUE CORRESPONDA.....26

FORMATO T 32 ACUERDO DE CONFIDENCIALIDAD.....27

FORMATO T33. RELACIÓN DEL 20% DE EQUIPO MÉDICO, Y BIENES DE CONSUMO BÁSICOS Y COMPLEMENTARIOS, PENDIENTES DE ENTREGA DE REGISTROS SANITARIOS ..... **¡Error! Marcador no definido.**

FORMATO T34. RELACIÓN DEL 20% DE EQUIPO MÉDICO, Y BIENES DE CONSUMO BÁSICOS Y COMPLEMENTARIOS, PENDIENTES DE CERTIFICADOS DE CALIDAD..... **¡Error! Marcador no definido.**

FORMATO T0. PROGRAMA DE TRABAJO.

Para la Prestación del Servicio, se cumplirá el siguiente Programa de Trabajo, el cual puede ser objeto de modificaciones por la Unidad Médica, responsable de la administración del contrato, conforme a las necesidades del servicio, a fin de satisfacer la demanda de su derechohabiencia. Es preciso señalar que el presente se complementa con el Programa de Capacitación; los plazos establecidos para entregas subsecuentes, bienes de consumo y bienes de consumo complementarios; así como del servicio de mantenimiento preventivo y correctivo, asistencia técnica, que se especifican en el **ANEXO TÉCNICO** que forma parte de esta Convocatoria.

Plan de trabajo Servicio Médico Integral de Procedimientos de Hemodinamica (SMI de HeRi) de 2021	
Objetivo estratégico	Objetivo 1.
Fecha de elaboración	Fecha de actualización
Nombre del proyecto	Servicio Médico Integral de Procedimientos de Hemodinamica (SMI de HeRi)
EMPRESA	
Objetivos	**GENERAL:** XXXX **ESPECÍFICOS:** • XXX • XXX • XXX
Estrategias	XXXX XXXX XXXX
Líneas de acción	1.1. XX 1.2. XXXX 1.3. XXX
Descripción general del proyecto	
Diagrama de Gantt	

CALENDARIO DEL PLAN DE TRABAJO

(Sugerencia) Diagrama de Gantt:

| No | | 2023 MES | | |

FORMATO T3. REPORTE DE MANTENIMIENTO PREVENTIVO
EQUIPOS MÉDICOS

PROVEEDOR:		NÚMERO DE CONTRATO:		
UNIDAD MÉDICA:		DÍA	MES	AÑO

PERIODICIDAD RECOMENDADA POR EL FABRICANTE:

NOMBRE DEL EQUIPO	MANTENIMIENTO PREVENTIVO 2020				Observaciones
	Marzo	junio	septiembre	diciembre	

El mantenimiento preventivo correrá a cargo del proveedor y la supervisión y control de que se lleve a cabo con oportunidad, calidad y eficacia, es responsabilidad del Área de Conservación de la Unidad Médica, quien emitirá reporte al Administrador del Contrato.

Nombre y firma del Jefe de Servicio/Conservación

Nombre y firma del Técnico quien realizó el mantenimiento

Nombre y firma por parte del Proveedor

FORMATO T5. REPORTE DE MANTENIMIENTO CORRECTIVO

EQUIPOS MÉDICOS

PROVEEDOR:	FECHA DEL REPORTE		
	DÍA:	MES:	AÑO:
	FECHA DE REALIZACIÓN DEL MANTENIMIENTO		
	DÍA:	MES:	AÑO:
	FOLIO DEL REPORTE:		
NÚMERO DE CONTRATO:			
EQUIPO (S) SUJETO A MANTENIMIENTO CORRECTIVO			
NOMBRE DEL EQUIPO:			
CLAVE DEL CUADRO BÁSICOS:			
MARCA Y MODELO:			
NÚMERO DE SERIE:			
DETALLAR EL TRABAJO REALIZADO POR EL LICITANTE ADJUDICADO:			
ESPECIFICAR SI HUBO SUSTITUCIÓN DE ACCESORIOS, PIEZAS, SISTEMAS O REFACCIONES U OTROS:			
El mantenimiento correctivo correrá a cargo del proveedor y la supervisión y control de que se lleve a cabo con oportunidad, calidad y eficacia, es responsabilidad del Área de Conservación de la Unidad Médica, quien emitirá reporte al Administrador del Contrato.			

Nombre y firma del Jefe de Servicio o Conservación

Nombre y firma del Técnico que realizó el mantenimiento

Nombre y firma del proveedor

FORMATO T6 "ENTREGA / RECEPCIÓN DE EQUIPOS"

PROVEEDOR:	FECHA:
	UNIDAD MÉDICA:
	NÚMERO DE CONTRATO:
FECHA DE MANUFACTURA DE LOS EQUIPOS:	
FECHA DE INICIO DE LA VIGENCIA:	
FECHA DE TÉRMINO DE LA VIGENCIA:	
NOMBRE GENÉRICO DEL EQUIPO:	
CLAVE DE CUADRO BÁSICO:	
MARCA:	
MODELO:	
NÚMERO DE SERIE:	

Las características de los equipos corresponden a las mismas que fueron establecidas en la Convocatoria, aceptadas durante la junta de aclaraciones y acorde a la propuesta, sustentadas ampliamente en la oferta técnica del licitante y aceptadas durante el proceso de evaluación de las propuestas técnicas:

La marca y modelo de los equipos son acordes a las contenidas en el contrato y el número de serie corresponde a cada equipo.

Se levantó Acta Informativa, señale el motivo:

1-Existe diferencia de los datos de la lista de cotejo de la recepción o éstos no correspondan a los contenidos en el contrato.	
2-No se encuentran en plena capacidad de funcionamiento.	
3-Las acciones de adecuación no se encuentran dentro de lo solicitado.	
4-Se identificó riesgo potencial para los usuarios y los pacientes.	
5-Otro, especifique:	

CARACTERÍSTICAS TECNOLÓGICAS DE RELEVANCIA Y/O OBSERVACIÓN (S):

Se recibió empacado de origen:	SI	NO
Se instaló por técnico especializado:	SI	NO
Incluye accesorios:	SI	NO

INSTITUTO MEXICANO DEL SEGURO SOCIAL
SEGURIDAD Y SOLIDARIDAD SOCIAL

FORMATO T7. PROGRAMA DE TRASNFERENCIA DEL CONOCIMIENTO

PROVEEDOR: _____

UMAE/DELEGACIÓN: _____

EQUIPO/ BIEN DE CONSUMO: _____

FECHA	*HORA*	*TEMA*	*PONENTE*	*MATERIAL DIDÁCTICO*

Nombre y Firma del Jefe de Servicio

Nombre y Firma del Director de la Unidad Médica

Nombre y Firma del Director de la Unidad Médica

Nombre y Firma del Responsable del Programa de Capacitación*

ANEXOS
DIVISIÓN DE CONTRATOS

INSTITUTO MEXICANO DEL SEGURO SOCIAL
SEGURIDAD Y SOLIDARIDAD SOCIAL

FORMATO T8. REGISTRO DE ASISTENCIA DE TRASNFERENCIA DEL CONOCIMIENTO

UNIDAD MÉDICA: _____

PROVEEDOR: _____ FECHA: _____

NOMBRE DEL EQUIPO _____

NOMBRE	MATRÍCULA	CATEGORÍA	SERVICIO	TURNO	FIRMA

Nombre y Firma del Jefe de Servicio

Nombre y Firma del Director de la Unidad Médica

Nombre y Firma del Responsable del Programa de Tranferencia del conocimiento*

Jefe de Servicio o Coordinador Clínico de la Unidad Médica o Administrador de la Unidad

Jefe de conservación de la unidad

Supervisor por parte del proveedor

Médica

FORMATO T9 CONTROL SEMANAL DE DOTACIÓN DE BIENES DE CONSUMO COMPLEMENTARIOS

UMAE/DELEGACIÓN: _____

PROVEEDOR: _____ CONTRATO: _____

SEMANA_____ MES:_____ AÑO:_____

Especificaciones			Cantidad a entregar						
Clave del BCC	NOMBRE	LOTE	Lunes	Martes	Miércoles	Jueves	Viernes	Sábado	Domingo

Nombre y Firma del Jefe de Servicio_____

Nombre y Firma del Técnico responsable de la entrega._____

NOTA: Este formato deberá ser llenado o elaborado por el técnico del Hemodinámica para su control interno de los bienes de consumo y en relación a la programación de SMI DE HeRi.

INSTITUTO MEXICANO DEL SEGURO SOCIAL
SEGURIDAD Y SOLIDARIDAD SOCIAL

FORMATO T10. CONTROL DE ENTREGA RECEPCIÓN DE BIENES DE CONSUMO BÁSICOS

UMAE/DELEGACIÓN: _____

PROVEEDOR: _____ No. CONTRATO: _____

SEMANA: _____ MES: _____ AÑO: _____

Especificaciones			Cantidad a entregar						
Clave del PROCEDIMIENTO	NOMBRE DEL BCB	LOTE	Lunes	Martes	Miércoles	Jueves	Viernes	Sábado	Domingo

Nombre y Firma del Jefe de Servicio _____

Nombre y Firma del Técnico responsable de la entrega _____

NOTA: Este formato deberá ser llenado o elaborado por el técnico del Hemodinámica para su control interno de los bienes de consumo y en relación a la programación de SMI DE HeRi.

FORMATO T13. REPORTE INDIVIDUAL DE PROCEDIMIENTOS Y BIENES DE CONSUMO COMPLEMENTARIOS

UMAE/DELEGACIÓN:	Unidad Médica:	No. de contrato:	Fecha:			No. de folio:
			Día	Mes	Año	
Proveedor:						

DATOS DEL PACIENTE

Nombre:	Sexo:	Femenino
NSS (a diez dígitos o posiciones):		Masculino
Agregado Médico :	Edad:	
Diagnóstico :		

Datos del Procedimiento(s):

No.	Clave del procedimiento	Descripción	Cantidad	Precio Unitario	Importe

Bien(es) de Consumo Básico(s) no Utilizado(s) (Solo en caso de ocurrir esta eventualidad)

No.	Clave del procedimiento	Descripción del Bien de Consumo Básico	Cantidad	Precio Unitario	Descuento

Inclusión de Bien de Consumo Complementario:

No.	Clave del bien de consumo complementario	Descripción y Lote	Cantidad	Precio Unitario	Importe
		TOTAL			

DATOS DEL MÉDICO TRATANTE	DATOS COMPLEMENTARIOS
NOMBRE : _____ MATRICULA : _____ FIRMA	ELABORO : (Nombre y firma)
ETIQUETAS	

FORMATO T14. REPORTE DIARIO DE PROCEDIMIENTOS Y BIENES DE CONSUMO UTILIZADOS EN HEMODINÁMICA y RADIOLOGIA INTERVENCIONISTA

Unidad Médica:			Número de contrato:	
PERÍODO:	del	al	No. Folio:	
Proveedor:				

Total de Procedimientos realizados por mes

Clave CPIM	Descripción	Cantidad	Precio Unitario	Importe
		TOTAL		

Total de Bienes de Consumo Complementarios utilizados por mes

Clave CPIM	Descripción	Cantidad	Precio Unitario	Importe
		TOTAL		

	Nombre y firma
Director de la unidad médica	
Director o subdirector administrativo	
Jefe de servicio de Hemodinámica	
Técnico asistente del proveedor	

"FORMATO T14.1 "NOTIFICACIÓN DE PENA CONVENCIONAL APLICABLE"

Delegación: _____.
Unidad Médica: _____.
Información correspondiente al mes de: _____.
Número de Contrato: _____.

Mediante el presente documento se notifica al **Administrador del Contrato** de la pena convencional aplicable.

El cual el proveedor es acreedor toda vez que el Servicio Médico Integral de Procedimientos de Hemodinámica ha identificado el incumplimiento siguiente:

UNIDAD DE MEDIDA	PENA APLICABLE %	COMENTARIO / OBSERVACIÓN	DOCUMENTO SOPORTE

Lo anterior para su cálculo, notificación y aplicación de la pena convencional aplicable reportada en el presente documento.

Nota: Anexar copia de Documento Soporte.

_____
NOMBRE Y FIRMA
Jefe de Servicio, Administrador,
Director de la Unidad Médica

FORMATO T14.2 "NOTIFICACIÓN DE DEDUCTIVAS"

Delegación: _____.
Unidad Médica: _____.
Información correspondiente al mes de: _____.
Número de Contrato: _____.

Mediante el presente documento se notifica al **Administrador del Contrato** de la deducción aplicable.

El cual el proveedor es acreedor toda vez que el Médico Integral de Procedimientos de Hemodinámica ha identificado el incumplimiento siguiente:

UNIDAD DE MEDIDA	DEDUCCIÓN %	COMENTARIO / OBSERVACIÓN	DOCUMENTO SOPORTE

Lo anterior para su cálculo, notificación y aplicación de la deducción aplicable reportada en el presente documento.

Nota: Anexar copia de Documento Soporte.

_____
NOMBRE Y FIRMA
Jefe de Servicio o Director de la Unidad Médica

FORMATO T15. REPORTE DE INCIDENCIAS

REPORTE DE INCIDENCIAS DEL SERVICIO MEDICO DE HEMODINÁMICA				
Proveedor:				
Domicilio:				C.P.
Teléfono:				
UMAE/DELEGACIÓN:	Unidad Médica:	Número de contrato:	Folio de reporte:	
Fecha y hora del reporte:				
Nombre (s) de la persona que reporta				
Falla reportada de:				
Equipo médico:	Nombre	Serie	Marca	Modelo
Descripción de la falla:				
CIERRE DE REPORTE				
Fecha y hora del cierre del reporte:				
Por parte del Instituto firman de conformidad para el cierre de la incidencia				
Nombre(s) el Director de la Unidad, Director o subdirector administrativo y Jefe de Servicio de Hemodinámica:				
Matrícula:				
Cargo:				
Firma:				

REPORTES ANTERIORES	FOLIO	FECHA	MOTIVOS (resumen)
PRIMER REPORTE:			
SEGUNDO REPORTE:			
TERCER REPORTE:			

COMENTARIOS/OBSERVACIONES:

FORMATO T 16. RELACIÓN DE MARCAS, MODELO Y MANUAL DEL FABRICANTE DEL EQUIPO MÉDICO Y BIENES DE CONSUMO

LICITANTE ADJUDICADO: _____

UNIDAD MEDICA: _____

No.	NOMBRE DEL EQUIPO MÉDICO O BIEN DE CONSUMO	MARCA:	MODELO:	CONTACTO DEL DISTRIBUIDOR Y/O FABRICANTE

"LOCALIDAD (ESTADO) A ____ DEL MES DE _____DE 20____

_____

NOMBRE, CARGO Y FIRMA DEL REPRESENTANTE LEGAL DEL LICITANTE

_____

Nombre y Firma del Jefe de Servicio o Coordinador Clínico de la Unidad Médica quién recibe

_____

Nombre y Firma del Técnico responsable de la entrega

FORMATO T18 DESIGNACIÓN DE SUPERVISOR EN INSTALACIÓN Y MANTENIMIENTO

(CARTA EN ORIGINAL, PAPEL MEMBRETADO Y FIRMA AUTÓGRAFA DEL LICITANTE)

_____de _____de_____

_____

Presente.

En mi carácter de representante legal de _____, y con el propósito de dar cumplimiento a los requisitos establecidos para la presentación de la propuesta técnica de la Licitación Pública Nacional_____ adjunto a continuación los datos de las personas designadas como Supervisor en Instalación y Mantenimiento en cada uno de las Unidades Médicas del Instituto en que se prestará el servicio, a fin de verificar el adecuado funcionamiento de los equipos suministrados:

Nombre	
Título académico	
Teléfono de oficina	
Teléfono celular	
Correo electrónico	
Unidad Médica que supervisará	

***Repetir el recuadro tantos supervisores considere necesarios.**

ATENTAMENTE.

_____

NOMBRE Y FIRMA DEL REPRESENTANTE LEGAL DE LA EMPRESA LICITANTE.

FORMATO: T19 "CARTA COMPROMISO DEL LICITANTE PARTICIPANTE EN LA INSTALACIÓN DE EQUIPO"

"LOCALIDAD", a ___ de _____ 20___.

Instituto Mexicano del Seguro Social

Convocante

Licitación _____

P r e s e n t e.

(_____NOMBRE_____) en mi carácter de representante legal de la empresa (_____NOMBRE O RAZÓN SOCIAL DE LA EMPRESA_____), manifiesto que:

Respecto de la oferta de la(s) partida(s) _____, mi representada se compromete a cumplir cabalmente para la instalación del (de los) equipo(s) y para la prestación la correcta y oportuna prestación del servicio en el que resulte adjudicada, con todos y cada uno de los requerimientos necesarios, contemplando los espacios físicos del área donde será(n) ubicado(s), así como todas y cada una de las adecuaciones físicas que se requieran para la correcta instalación, el apropiado y óptimo funcionamiento del (de los) equipo(s) ofertado(s), entre ellos instalaciones hidrosanitarias y/o de suministro de fluidos y/o energéticos y/o de los espacios físicos necesarios, determinados por el personal de la unidad médica receptora del (de los) bien(es) adjudicado(s) en la partida(s) mencionada(s) y que se encuentren directamente relacionados con el área de instalación del bien y su óptimo funcionamiento.

Adicionalmente mi representada se compromete a coordinarse con el personal de la unidad médica a fin de trabajar sobre la logística, necesaria respecto a la instalación y puesta a punto de los equipos y el inicio de la prestación del servicio en los plazos establecidos en la Convocatoria.

_____

(Nombre y firma del Representante Legal

FORMATO T20 "DESIGNACIÓN DE TÉCNICOS EN SITIO Y SUPERVISOR DE OPERACIÓN ADMINISTRATIVA"

(Carta En Original, Papel Membretado Y Firma Autógrafa Del Licitante)

_____de _____de_____

Presente.

En mi carácter de representante legal de _____, y con el propósito de dar cumplimiento a los requisitos establecidos para la presentación de la propuesta técnica de la Licitación Pública_____ adjunto en formato los datos de las personas designadas como "Técnicos en sitio" por turno en cada uno de las Unidades Médicas del Instituto en que se prestará el servicio, y del supervisor de operación administrativa que estará a cargo de ellos, proporcionando

Nombre *DEL (OS) TÉCNICO(S) EN SITIO*	
Título académico	
Teléfono de oficina	
Teléfono celular	
Correo electrónico	
Unidad Médica a la que estará adscrito	
turno	
Nombre *del SUPERVISOR DE OPERACIÓN ADMINISTRATIVA*	
Título académico	
Teléfono de oficina	
Teléfono celular	
Correo electrónico	
Unidades Médicas que supervisará	

***Repetir el recuadro tantos supervisores considere necesarios.**

ATENTAMENTE.

_____

NOMBRE Y FIRMA DEL REPRESENTANTE LEGAL DE LA EMPRESA LICITANTE.

FORMATO T21. PROPUESTA PARA LA EVALUACIÓN TECNICO/ DOCUMENTAL:

***Deberá enviarse en Excel editable y PDF (sin agregar columnas, llenando todas las casillas, ocupando una sola fila por característica, Equipo, bien de consumo básico o complementario.**

EMPRESA XXXX SA DE CV				EVALUACIÓN TÉCNICA					DOCUMENTAL	
NUMERAL	EQUIPO / BIENES DE CONSUMO SOLICITADO POR la CTSI	NUMERAL	DESCRIPCIÓN PROPUESTA	MARCA	MODELO	NOMBRE DE LA CARPETA	UBICACIÓN EXACTA DE LA ESPECIFICACION REFERENCIADA (Folio/Página)	FOLLETO O CATALOGO O MANUAL (TRADUCCION Y REFERENCIADO)	REGISTRO SANITARIO	FDA o CEE o CALIDAD/ISO

FORMATO T22. RELACIÓN DE DOCUMENTOS A EVALUAR DEL LICITANTE

LICITANTE:

CAPACIDAD DE LOS RECURSOS HUMANO:

Partida:							
No.	Nombre	Técnico en sitio/Supervisor	Profesión	Conocimientos	Experiencia laboral	Promedio años de experiencia	Dominio de Herramientas
1							
2							
					Total de años Experiencia	0	

Partida:							
No.	Nombre	Técnico en sitio/Supervisor	Profesión	Conocimientos	Experiencia laboral	Promedio años de experiencia	Dominio de Herramientas
1							
2							
					Total de años Experiencia	0	

Partida:							
No.	Nombre	Técnico en sitio/Supervisor	Profesión	Conocimientos	Experiencia laboral	Promedio años de experiencia	Dominio de Herramientas
1							
2							
					Total de años Experiencia	0	

EXPERIENCIA Y ESPECIALIDAD DEL LICITANTE

Instituciones o personas morales	No. De Contrato	Vigencia (periodo comprendido)	Experiencia (años)	Especialidad (contratos)	Cumplimiento (cartas, actas,..)

ANEXOS
DIVISIÓN DE CONTRATOS

SIN TEXTO

FORMATO T26 "CONTROL DE PRODUCTIVIDAD MENSUAL, BIENES BÁSICOS Y BIENES CONSUMO COMPLEMENTARIOS DE LA CTSI"

FOLIO	Clave Presupuestal	LOCALIDAD	Fecha de Evento (dd/mm/aaaa)	SERVICIO INTEGRAL	NSS (a diez dígitos o posiciones)	Agregado Medico	Nombre del paciente (apellido paterno, materno, nombre)	Fecha de Nacimiento del Paciente (dd/mm/aaaa)	SEXO DEL PACIENTE	Nombre del Medico	MATRICULA	Clave del Procedimiento	Nombre del Procedimiento	Motivo de reprogramacion	Precio Unitario del Procedimiento	Bonificación Bienes de consumo Resultado del Procedimiento (clave, lote, cantidad	Bienes de consumo complementarios	Clave del BCC	Precio Unitario	INCIDENCIAS (Fechas (dd/mm/aaaa)	Incapacidad (folio, fecha de inicio (dd/mm/aaaa), días otorgados

ANEXOS
DIVISIÓN DE CONTRATOS

FORMATO T30 "CARTA COMPROMISO DE EQUIPO MÉDICO QUE AVALE LOS 5 AÑOS DE FABRICACIÓN (A PARTIR 2019)".

Instituto Mexicano del Seguro Social

Licitación Pública No. _____

Presente.

_____(nombre)_____en mi carácter de representante legal o persona que cuenta con facultades para comprometer a la empresa, _____ (nombre o razón social del fabricante) _____, manifiesto que los equipo(s) médico(s) fabricado(s) por la empresa que represento, cuentan con 4(cuatro) años cero meses de fabricación (a partir de 2018) y se encuentran en condiciones funcionales para cumplir la vigencia del contrato.

Asimismo, en caso de que los equipos médicos que presento anteriormente hallan estado en operación, presentaré la bitácora de servicio de mantenimiento del equipo, en el cual aseguro que no ha tenido más de tres fallas consecutivas.

De conformidad a lo establecido en los parámetros, publicados en el Diario Oficial de la Federación (DOF), el 15 de agosto de 2012, que menciona que el equipo debe encontrarse en óptimas condiciones para la prestación del servicio.

Manifiesto conocer que el (los) equipo (s) médico (s) deberán de cubrir la vigencia del contrato del SMI de HeRi 2023-2024.

EQUIPO MÉDICO	FECHA DE FABRICACIÓN

Lugar y Fecha.

_____

Nombre y firma del representante legal de la empresa.

(Deberá presentarse en PDF, en papel membretado, con fecha de emisión y firma autógrafa)

INSTITUTO MEXICANO DEL SEGURO SOCIAL
SEGURIDAD Y SOLIDARIDAD SOCIAL

FORMATO T 31 CARTA RELATIVA A LA OBLIGACIÓN DEL LICITANTE ADJUDICADO, DE REALIZAR LOS TRABAJOS NECESARIOS DE ADECUACIÓN A LAS INSTALACIONES DE CADA UNIDAD MÉDICA QUE CORRESPONDA

"LOCALIDAD", a ____ de _____ 20____.

Instituto Mexicano del Seguro Social
Convocante
Licitación _____
P r e s e n t e.

(_____NOMBRE_____) en mi carácter de representante legal de la empresa (_____NOMBRE O RAZÓN SOCIAL DE LA EMPRESA_____), manifiesto que:

Respecto de la oferta de la(s) partida(s) _____, mi representada se compromete a cumplir cabalmente para la instalación del (de los) equipo(s) y para la prestación la correcta y oportuna prestación del servicio en el que resulte adjudicada, con todos y cada uno de los requerimientos necesarios, contemplando los espacios físicos del área donde será(n) ubicado(s), así como todas y cada una de las adecuaciones físicas que se requieran para la correcta instalación, el apropiado y óptimo funcionamiento del (de los) equipo(s) ofertado(s), entre ello instalaciones hidrosanitarias y/o de suministro de fluidos y/o energéticos y/o de los espacios físicos necesarios, determinados por el personal de la unidad médica receptora del (de los) bien(es) adjudicado(s) en la partida(s) mencionada(s) y que se encuentren directamente relacionados con el área de instalación del bien y su óptimo funcionamiento.

Adicionalmente mi representada se compromete a coordinarse con el personal de la unidad médica a fin de trabajar sobre la logística, necesaria respecto a la instalación y puesta a punto de los equipos y el inicio de la prestación del servicio en los plazos establecidos en la Convocatoria.

_____
(Nombre y firma del Representante Legal)

ANEXOS
DIVISIÓN DE CONTRATOS

FORMATO T 32 ACUERDO DE CONFIDENCIALIDAD

NOTA: A continuación, se muestra de manera informativa el texto correspondiente al acuerdo de confidencialidad que deberá presentarse a firmar, en las oficinas de la DISTSS el representante legal con facultades laborales del proveedor adjudicado.

"LOCALIDAD"., a ___ de _____ 20___.

Por medio del presente, Nombre del Representante Legal en mi carácter de representante legal de la sociedad Nombre del Proveedor o Razón Social (en adelante EL PRESTADOR") manifiesto que cualquier información oral o escrita que sea proporcionada con motivo de trabajo a realizar para el Instituto Mexicano del Seguro Social (en adelante "EL INSTITUTO"), será tratada de acuerdo a las siguientes:

CLÁUSULAS

Primera.- Información confidencial.- Para los efectos del presente Acuerdo, el término "información" o "información confidencial" significa todos los datos, conversaciones telefónicas, mensajes de audio, mensajes de grabadoras, cintas magnéticas, programas de cómputo y sus códigos fuente entre otros medios de comunicación, tales como la información contenida en discos compactos (CD), mensajes de datos electrónicos (correos electrónicos), medios ópticos o de cualquier otra tecnología o cualquier otro material que contenga información jurídica, operativa, técnica, financiera o de análisis, registros, documentos, especificaciones, productos, informes, dictámenes y desarrollos a que tenga acceso o que le sean proporcionados por "EL INSTITUTO".

De igual forma, será considerada como confidencial aquella información derivada de la ejecución del servicio que preste "EL PRESTADOR" que señale "EL INSTITUTO" y sea propiedad exclusiva de este.

Segunda.- Obligación de No-Divulgación.-"EL PRESTADOR" reconoce que queda prohibida su difusión y/o utilización total o parcial en su favor o de terceros ajenos a la relación contractual, por cualquier medio, entre otros de manera enunciativa más no limitativa: vía oral, impresa, electrónica, magnética, óptica y en general por ningún medio conocido o por desarrollar, conforme a lo establecido en la Ley Federal de Protección de Datos Personales en Posesión de Particulares (LFPDPPP), Ley Federal de protección de la Propiedad Industrial y de la Ley Federal de Trasparencia y Acceso a la Información

Pública. Si no se cumplen los términos de las leyes antes mencionadas serán sancionados en base a lo que estipule cada una de las mismas.

En este sentido, acepta que la prohibición señalada en el párrafo anterior, comprende inclusive, en forma enunciativa más no limitativa, que no se podrá llevar a cabo la difusión de la información con fines de lucro, comerciales, académicos, educativos o para cualquier otro, por lo que "EL PRESTADOR" se responsabiliza del uso y cuidado de la información, a nombre propio y de las personas que formen parte del mismo, así como del personal directivo, administrativo y operativo que las conformen.

Adicionalmente, "EL PRESTADOR" se obliga a lo siguiente:

1) Utilizar toda la información a que tenga acceso o generada con motivo de su prestación de servicio ante "EL INSTITUTO" únicamente para cumplimentar el objeto del contrato adjudicado.

2) Limitar la revelación de la información y documentación a que tenga acceso, únicamente a las personas que dentro de su propia organización se encuentren autorizadas para conocerla, haciendo responsable del uso que dichas personas puedan hacer de la misma.

3) No hacer copias de la información, sin la autorización por escrito de "EL INSTITUTO".

4) No revelar a ningún tercero la información, sin la previa autorización por escrito de "EL INSTITUTO".

5) Mantener estricta confidencialidad de la información y/o documentación relacionada con la prestación del servicio, bajo la pena de incurrir en responsabilidad penal, civil o de otra índole, y por lo tanto, no podrá ser divulgada, transmitida, ni utilizada en beneficio propio o de tercero.

Tercera. - Devolución de la Información. - Una vez concluida la vigencia del presente acuerdo, "EL PRESTADOR", entregará a "EL INSTITUTO" todo material, documentos y copias que contengan la información confidencial que le haya sido proporcionada por "EL INSTITUTO", no debiendo conservar en su poder ningún material, documentos y copias que contenga la referida información confidencial.

"EL PRESTADOR" conviene en limitar el acceso de dicha información confidencial a sus empleados o representantes, sin embargo, necesariamente harán partícipes y obligados solidarios a aquéllos, respecto de sus obligaciones de confidencialidad aquí contraídas. Cualquier persona que tuviere acceso a dicha información, deberá ser advertida de lo convenido en este documento, comprometiéndose a observar y cumplir lo estipulado en este punto.

ANEXOS
DIVISIÓN DE CONTRATOS

"EL PRESTADOR" acepta que todas las especificaciones, productos, estudios técnicos, informes, dictámenes, desarrollos, códigos fuente y programas, datos clínicos, así como todo aquello que se obtenga como resultado en la prestación del servicio, serán confidenciales.

La duración del presente Documento será la menor de entre las siguientes:

i. 1 (un) año contado a partir de la fecha de firma de este Acuerdo de Confidencialidad. El plazo de 1 (un) año antes mencionado podrá ser prorrogado, una o más veces, por voluntad de las Partes por periodos adicionales de 1 (un) año cada uno, en cuyo caso dichas prórrogas deberán constar por escrito y estar firmadas por ambas Partes o reducido en caso de vigencia de contrato menor a 1 (un) año.

Este documento solamente podrá ser modificado mediante consentimiento de las partes, otorgado por escrito.

El presente documento se regirá por las leyes vigentes en la "LOCALIDAD", (Distrito Federal). Para todo lo relacionado con la interpretación y cumplimiento del presente Documento las Partes se someten a la jurisdicción y competencia de los Tribunales competentes en la "LOCALIDAD", (Distrito Federal), expresamente renunciando a cualquier otro fuero que pudiera corresponderles por razón de sus domicilios presentes o futuros o por cualquier otra causa.

EL INSTITUTO	**EL PRESTADOR**
Instituto Mexicano del Seguro Social (IMSS)	Nombre del Proveedor Adjudicado
Nombre y firma Representante Legal	Nombre y firma del representante legal con facultades laborales

ANEXO T2. EQUIPO MÉDICO DE SMI PARA HE	
2	Polígrafo para estudios hemodinámicos.
2.1	Equipo diseñado para adquirir, medir, visualizar, registrar y analizar los datos pertinentes a los procedimientos hemodinámicos o de acuerdo a la siguiente descripción: EQUIPO DISEÑADO PARA ADQUIRIR, MEDIR, VISUALIZAR, REGISTRAR Y ANALIZAR LOS DATOS PERTINENTES A LOS PROCEDIMIENTOS HEMODINÁMICOS. 2.1 DOS MÓDULOS DE PRESIONES INVASIVAS O MAYOR 2.2 ECG SUPERFICIAL. 2.3 MODULO DE TEMPERATURA 2.4 PRESIÓN NO INVASIVA. 2.5 MÓDULO DE OXIMETRÍA DIGITAL 2.6 SOFTWARE PARA MEDICIONES Y CÁLCULOS HEMODINÁMICOS 2.6.1 PRESIÓN VENOSA SISTÉMICA. 2.6.2 PRESIÓN ARTERIAL SISTÉMICA. 2.6.3 PRESIÓN VENOSA PULMONAR. 2.6.4 PRESIÓN ARTERIAL PULMONAR. 2.6.5 MONITOR LCD PARA CONSOLA 2.6.6 MONITOR ESCLAVO EN LA SALA DE HEMODINÁMIA. 2.7 IMPRESORA LASER 2.8 MESA DE TRABAJO DE ACUERDO AL CATÁLOGO Y ESPECIFICACIÓN DEL FABRICANTE
3	Sistema de administración de medio de contraste de flujo variable intracoronario.
4	Desfibrilador Monitor Marcapaso
4.1	Amplitud de EGC ajustable y ganancia automáticos.
4.2	Volumen individual ajustable del indicador sonoro de QRS.
4.3	Batería de ion-litio de larga duración.
4.4	Monitorización mediante electrodos de desfibrilación.
4.5	Monitorización de ECG con 3 y 5 puntas.
4.6	ECG 12 derivaciones.
4.7	Desfibrilación manual.
4.8	Cardioversión sincronizada.
4.9	Marcapasos no invasivo.
4.10.	Peso: 6kg a 8Kg
5	Ecocardiograto tridimensional Doppler color

5.11	Ecocardiografía de adultos.
5.12	Ecocardiografía pediátrica.
5.13	Vasculares (aplicaciones periféricas, cerebrovasculares, Doppler transcraneal temporal y orbital, y vasculares abdominales).
5.14	Ecocardiografía transesofágica (adultos y pediátrica).
5.15	Ecocardiografía con contraste (detección de ovi, im bajo e im alto).
5.16	Ecocardiografía epicárdica.
5.17	Eco 3d en tiempo real.
5.19	Transductor transesofágicas multiplanar con rango de 2 a 3 MHz o menor a 7 MHZ o
5.20.	Sectorial, vectorial o arreglo en fase con el rango de 3Mhz o menor a 8 Mhz o mayor,
5.21	Sectorial, vectorial o arreglo en fase con el rango de 2Mhz o menor a 4 Mhz o mayor, con frecuencias armonicas,para aplicación cardiológica adulto.
5.22	Modos tridimensionales en tiempo real
5.23	Modo M simultáneo.
5.24	Modo doppler color y power angio.
5.25	Imágenes armónicas tisulares por técnica de inversión de pulsos.
5.26	Imágenes armónicas tisulares con múltiples frecuencias con tecnología de pulso
5.27	Modo de imágenes panorámicas.
5.28	Doppler color continuo y pulsado.
5.29	Con modo adaptativo en tiempo real que analice el contenido de la imagen y elimine el ruido y aumente la definición de los bordes de tejido.
5.30.	Rango dinámico del sistema de 180 db o mayor.
5.31	Sistema digital con 30,000 canales o mayor
5.32	Con memoria de imagen cuadro por cuadro en tiempo real y modo dúplex o de 800 cuadros o mas cuadros de imágenes bidimensionales o en color.
5.33	Programa completo de reportes y cálculos
6	Equipo de ultrasonido intracoronario.
6.1	Equipo rodable.
6.2	Memoria RAM (random access memory), almacena como mínimo 25 casos de pacientes en disco duro o medios digitales, pantalla plana de cristal líquido de 19 pulgadas, auto reconocimiento de catéter, auto zoom ajustando la frecuencia del catéter
7	Equipo para mapeo tridimensional.
7.1	La estación de trabajo interfaz para usuario que controla el sistema y puede instalarse
8	Generador de radiofrecuencia para ablación.

8.1	Microprocesador con monitoreo continuo de impedancia y temperatura. Se usa con los
8.2	Controles de corte automático. Monitoreo de impedancia en tiempo real
8.3	Contador de tiempo para cada aplicación de radiofrecuencia.
9	Bomba de irrigación
9.1	Bomba de irrigación para ablación, con flujo de 0.6ml min 1-60ml por minutopor segundo
9.2	Límite de presión de 100 a 300psi o menor.
10	Equipo para tomografía de coherencia óptica (OCT) intravascular
10.1	El carro, móvil y compacto, contiene todos los elementos funcionales del sistema:
10.2	Motor de adquisición de imágenes.
10.3	Dos monitores (17 y 19 pulg.) y salida de vídeo remota para múltiples proyecciones.
10.4	Control del sistema y del catéter mediante el teclado o con del ratón.
12	Poligrafo para electrofisiología
12.1	Equipo computarizado para el registro y analisis de la actividad electrofisiológica
13	Estimulador cardiaco.
13.1	Controla la sincronización del comienzo de la marcación de pasos al p/qrs sensado.
13.2	Hasta 6 extra estímulos, protocolo de fibrilación (s1- 30ms), protocolo automático atp tipo aicd, control rítmico avanzado múltiple, y sensible a catéteres con punta para medición ECG.
13.3	Funciones avanzadas de retroalimentación al usuario:
13.4	Disparador de gráficas para ECG/qrs, detección grafica de control qrs, medición de la impedancia alta/baja latido a latido, aviso de falla en el catéter, extra estímulos largos y pantalla de ayuda y soporte para la señal de la estimulación.
13.5	Funciones de seguridad
13.6	Protección contra radiofrecuencia, funcionamiento con doble batería como respaldo de energía.
13.7	Unidad generadora de estímulo.
13.8	Fuente de poder para la unidad generadora del estímulo.
13.9	Transformador.
14	Fuente para marcapaso cardiaco temporal
14.1	Dimensiones de 60 mm x 115 mm x 20 mm. o Alto: 20.3 cm, Ancho: 8.6 cm, Grosor: 4.45 cm, Peso 680 g
14.2	Reconocimiento de interferencia: secuencia de entrada ≥283 o Ajuste automático de la sensibilidad
14.3	Funcionamiento asincrónico o Cambio de modo automático durante las arritmias auriculares o generador de estimulos que alcance frecuencias de 80 hasta 800 pulsaciones por minuto en modo de estimulación rápida.
15	Equipo de guía de presión para cálculo del Flujo de Reserva Fraccional

ANEXOS
DIVISIÓN DE CONTRATOS

15.1	Equipo de guía de presión para cálculo de Flujo de Reserva Fraccional para guía calibre 0.014 con transductor de presión integrado.
16	Unidad de electrocirugía para termofusión de vasos.
16.1	Electrocoagulador quirúrgico modular para hemostasia y corte, por medio de alta frecuencia con las siguientes características de acuerdo a las necesidades de las unidades médicas o de conformidad a lo siguiente: GENERADOR DE ENERGÍA MONOPOLAR Y BIPOLAR AVANZADA PARA SELLADO DE VASOS CON PANTALLA, MICROPROCESADOR, MEMORIA INTERNA, TECNOLOGÍA CON CAPACIDAD DE MEDICIÓN DE RESISTENCIA DE TEJIDOS (20,000 VECES POR SEGUNDO) Y DE SELECCIÓN CONTINUA DE GRADUACIÓN DE LA ENERGÍA DE SALIDA; CON RECONOCIMIENTO RFID DEL DISPOSITIVO CONECTADO, ALARMAS AUDIBLES DE FINALIZACIÓN DE SELLADO Y SELLO INCOMPLETO. GENERA EL SELLO SIN FORMACIÓN DE TROMBOS QUE SOPORTA HASTA TRES VECES LA PRESIÓN SISTÓLICA NORMAL. SELLA VASOS DE HASTA 7 MM DE DIÁMETRO CON DAÑO TÉRMICO LATERAL MÍNIMO. TAMAÑO: 30.0 X 10.5 X 37.7 CM. PESO: 5.5 KG."
17	Consola de crioablación. Compatible con catéteres ofertados para crioablación.
17.1	pantalla con panel de control (One- Touch o según tecnología del fabricante)
17.2	carro transportador según tecnología del fabricante
17.3	indicador de temperatura esofágica
17.4	sensor del Diafragma.
17.5	interruptor de pedal
17.6	cable de alimentación
17.7	sistema de grabación
17.8	accesorios
17.8.1	Tanque de oxido nitroso
17.8.2	manguera de barrido
18	Consola de rotoablación. Compatible con catéteres ofertados. (Cateter de aterectomía rotacional trasluminal percutánea.)

ANEXO T4 BIENES DE CONSUMO BASICO Y COMPLEMENTARIO
SERVICIO MÉDICO INTEGRAL PARA HEMODINÁMIA Y RADIOLOGÍA INTERVENCIONISTA

CONFORMACIÓN DE PROCEDIMIENTOS CON BIENES DE CONSUMO BÁSICO

PROCEDIMIENTOS DE PARTIDAS GENERALES

60.01.001	Procedimiento de cateterismo diagnóstico adulto femoral	
No.	Descripción	Máximo
bcb2	Aguja para punción de vasos arteriales o venosos, de una sola pieza, pared delgada y bisel corto, longitud 7.0 cm calibre. 18 G A 21 G para guía de 0.032" a 0.038".	1
bcb109	Introductor de catéter arterial o venoso. Por técnica percutánea, longitud opcional de 10 ó 11 o 16 ó 25 cm calibre. Dentro del rango de 4 a 14Fr.	1
bcb71	Cuerda guía con recubrimiento de politetrafluoretileno, con punta en "J" de 3 mm en la curva, o recta 0.035" a 0.038"" longitud 150cm y 260cm hasta 300 cm. Estéril y desechable	1
bcb61	Catéteres para arteria coronaria derecha con técnica percutánea, cal 5 ó 6 fr., longitud 100 a 110 cm. tipo: femoral derecha asa de 3.5, 4 y 5, amplatz 1 y 2. multipropósitos, mamarios.	1
bcb62	Catéteres para arteria coronaria izquierda con técnica percutánea, cal 5 ó 6 fr., longitud 100 o 110 cm. tipo: femoral izquierda asa de 3.5, 4 y 5, amplatz 1 y 2. multipropósitos, mamarios.	1
60.01.002	Procedimiento de cateterismo diagnóstico pediátrico	
No.	Descripción	Máximo
bcb2	Aguja para punción de vasos arteriales o venosos, de una sola pieza, pared delgada y bisel corto, longitud 7.0 cm calibre. 18 G A 21 G para guía de 0.032" a 0.038".	1
bcb111	Introductor de catéter arterial o venoso. Por técnica percutánea, longitud opcional de 5 ó 10 ó 16 ó 25 cm calibre. 4, 5, 6, 7 ,8 y 10 Fr. Con guía 0.014" a 0.038".	2
bcb99	Guía hidrofílica con núcleo de nitinol con cubierta de poliuretano e hidrofílico De diversas medidas.	1
bcb46	Catéter para cateterización percutánea con recubrimiento teflonado o hidrofílico cal 4 a 6 fr., longitud 65 a 110 cm. Tipo: MPA, Pigtail, Vertebral, NIH, o recto diversas curvas.	2
60.01.003	Procedimiento de cateterismo cardiaco diagnóstico por técnica radial (adulto o pediátrico)	
No.	Descripción	Máximo
bcb2	Aguja para punción de vasos arteriales o venosos, de una sola pieza, pared delgada y bisel corto, longitud 7.0 cm calibre. 18 G A 21 G para guía de 0.032" a 0.038".	1
bcb115	Introductor de catéter arterial por técnica radial con recubrimiento hidrofílico, longitud opcional de 10 ó 16 ó 25 cm calibre. 4, 5 y 7 Fr. Con guía vascular 0.021 a 0.032"con recubrimiento opcional hidrofílico,teflonado o semihidrofílico.	1
bcb73	Cuerda guía con recubrimiento de politetrafluoretileno, con punta en "J" de 3 mm en la curva, o recta 0.035" a 0.038"" longitud 150cm y 260cm hasta 300 cm. Estéril y desechable o Guia hidrofilica de 0.035 o 0.038 longitud de 150 o 260 punta angulada o recta de acuerdo a las necesidades del medico.	1
bcb63	Catéteres para cateterización de arteria coronaria para técnica radial ASA de 3, 3.5, 4 y 5, cal 5 ó 6 fr., longitud. 100 a 110 cm. Tipo: JUDKINS, AMPLATZ 1 y 2. Multipropósitos y curvas preformadas especiales para radial catéter bilateral tipo TIG ó ULTIMATE ó TRAPEASE.	2
bcb14	Banda de compresión radial.	1
60.01.004	Procedimiento de ACTP (angioplastia) con balón.	
No.	Descripción	Máximo
bcb47	Catéter para dilatación de arteria coronaria, con globo semicomplaciente, desde 1.00 hasta 4.5 mm de diámetroy longitudes desde 6 a 30 mm, y de 130 a 155cm de largo, sistema de rápido intercambio. (ofertar todas las medidas de diámetro).	1
bcb84	Cuerda guía para angioplastia coronaria, con punta recta flexible e intermedia y rígida, con recubrimiento hidrofílico de 0.014" de diámetro y 175cm ó 180 ó 182 a 300cm de longitud.	1
bcb82	Cuerda guía hidrofílica de 0.035" ó 0.038 Y/O 0.018" " longitud de 145 cm ó 150 ó 260 cm. Con punta recta o curva.	1
bcb66	Conectores en "y", para catéteres de angioplastia. Compatible con rotor e introductor (puede ir incluido en un KIT)	1
bcb143	Rotador de cuerda guía para angioplastia coronaria de 0.014" a 0.038" de diámetro. Desechable. (puede ir incluido en un KIT)	1
bcb124	Introductores. Insertor guía para angioplastia coronaria, diámetro 0.014" a 0.038" con longitud de 8, 7 a 9.4 cm, desechable. (puede ir incluido en un KIT)	1
bcb55	Catéteres guía para coronaria derecha e izquierda con punta suave, dentro del rango de 5 a 8 Fr., de 100 cm de largo. Y tipo: Judkins asa de 3.0, 3.5, 4.0 y 5.0 mm Amplatz, MP, Extra Backup.	1
bcb125	Jeringa con Manómetro insuflador de plástico, con capacidad de presiones de 1 hasta 30atm. Y 20 .o 26 cc.	1
60.01.005	Procedimiento de angioplastia periférica	
No.	Descripción	Máximo
bcb2	Aguja para punción de vasos arteriales o venosos, de una sola pieza, pared delgada y bisel corto, longitud 7.0 cm calibre. 18 G A 21 G para guía de 0.032" a 0.038".	1
bcb113	Introductor de catéter arterial o venoso. Por técnica percutánea, longitud opcional entre 10 y 25 cm y calibre dentro del rango de 4 a 14Fr.	1
bcb71	Cuerda guía con recubrimiento de politetrafluoretileno, con punta en "J" de 3 mm en la curva, o recta 0.035" a 0.038"" longitud 150cm y 260cm hasta 300 cm. Estéril y desechable	1
bcb43	Catéter para arterias periféricas head-hunter, cobra, vertebral, SMI, JB, Simmons, multipropósito, pigtail con técnica percutánea, cal 4 y 5 fr., longitud 100 a 110 cm o Catéteres diagnósticos para arterias periféricas, curva H1, JB1, JB2, MANI, SIM1, SIM2, SIM3, multipropósito y pigtail, entre 100 y 110 cm de longitud, calibre 4 ó 5 Fr.	1
bcb86	Cuerdas guía para angioplastia periférica, con punta recta flexible, intermedia y rígida, con recubrimiento hidrofílico de 0.014 a 0.018" de diámetro y opcionalmente de 175cm a 300cm de longitud.	1
bcb66	Conectores en "y", para catéteres de angioplastia. Compatible con rotor e introductor (puede ir incluido en un KIT)	1
bcb143	Rotador de cuerda guía para angioplastia coronaria de 0.014" a 0.038" de diámetro. Desechable. (puede ir incluido en un KIT)	1
bcb124	Introductores. Insertor guía para angioplastia coronaria, diámetro 0.014" a 0.038" con longitud de 8, 7 a 9.4 cm, desechable. (puede ir incluido en un KIT)	1
bcb125	Jeringa con Manómetro insuflador de plástico, con capacidad de presiones de 1 hasta 30atm. Y 20 o 26 cc.	1
bcb23	Catéter balón para dilatación periférica, diversas longitudes y diámetros	1
60.01.006	Procedimiento de Stent en conducto arterial	2
No.	Descripción	Máximo
bcb3	Aguja para punción de vasos arteriales y venosos, de una sola pieza, pared delgada y bisel corto, longitud. 4 o 7 cm calibre. 18 G a 21G para guía de 0.018" a 0.038".	1

ANEXOS
DIVISIÓN DE CONTRATOS

bcb110	Introductor de catéter arterial o venoso. Por técnica percutánea, longitud opcional de 5 ó 10 ó 14 ó 16 ó 25cm calibre. 4, 5, 6, 7 u 8fr. Con guía 0.018" a 0.038".	2
bcb98	Guía hidrofílica con núcleo de nitinol . 0.035 x 150 a 260cm	1
bcb45	Catéter para cateterización percutánea con recubrimiento teflonado ó hidrofílico ó poliuretano ó nitinol cal 4 a 6 fr., longitud 65 a 110 cm. Tipo: mpa, pigtail, vertebral , nih o recto diversas curvas o Catéter para cateterización percutánea con recubrimiento teflonado ó hidrofílico ó poliuretano ó nitinol cal 4 a 6 fr., longitud 65 a 110 cm. Tipo: mpa, pigtail, vertebral , nih o recto diversas curvas.	2
bcb142	Prótesis endovascular, de Acero Inoxidable o Cromo Cobalto o Cromo Platino. De diseño Tubular, Modular y/o Sinusoidal continuo. En medidas que van de 2.25mm hasta 5mm de diámetro y de 8mm hasta 34mm de longitud. Con indicación coronaria o prótesis endovascular, de Acero Inoxidable o Cromo Cobalto o Cromo Platino. De diseño Tubular, Modular y/o Sinusoidal continuo. En medidas que van de 2.25mm hasta 5mm de diámetro y de 8mm hasta 34mm de longitud. Con indicación coronaria	1
bcb86	Cuerdas guía para angioplastia periférica, con punta recta flexible, intermedia y rígida, con recubrimiento hidrofílico de 0.014 a 0.018" de diámetro y opcionalmente de 175cm a 300cm de longitud.	1
bcb66	Conectores en "y", para catéteres de angioplastia. Compatible con rotor e introductor (puede ir incluido en un KIT)	1
bcb123	Introductores. Insertor guía para angioplastia coronaria, diámetro 0.014" a 0.038" con longitud de 7 a 9.4 cm, desechable. (puede ir incluido en un KIT)	1
bcb56	Catéteres guía tipo Judkins, para coronaria derecha e izquierda con punta suave, asa de 3.5, 4.0 y 5.0 mm de 6 a 8 fr., de 100 cm de largo. Y tipo: Amplatz, MP o equivalente, extra soporte para izquierda y extra soporte para derecha, mamario.	2
bcb125	Jeringa con Manómetro insuflador de plástico, con capacidad de presiones de 1 hasta 30atm. Y 20 o 26 cc.	1
60.01.007	Procedimiento de angioplastia directa por técnica radial	Máximo
No.	Descripción	
bcb2	Aguja para punción de vasos arteriales o venosos, de una sola pieza, pared delgada y bisel corto, longitud 7.0 cm calibre. 18 G A 21 G para guía de 0.032" a 0.038".	1
bcb122	Introductores de catéter arterial por técnica radial con recubrimiento hidrofílico, longitud. 7 a 11 cm calibre. 4, 5, 6 . Con guía vascular con recubrimiento hidrofílico, 0.018 a 0.025	1
bcb71	Cuerda guía con recubrimiento de politetrafluoretileno, con punta en "J" de 3 mm en la curva, o recta 0.035" a 0.038"" longitud 150cm y 260cm hasta 300 cm. Estéril y desechable	1
bcb14	Banda de compresión radial	1
bcb86	Cuerdas guía para angioplastia periférica, con punta recta flexible, intermedia y rígida, con recubrimiento hidrofílico de 0.014 a 0.018" de diámetro y opcionalmente de 175cm a 300cm de longitud.	1
bcb66	Conectores en "y", para catéteres de angioplastia. Compatible con rotor e introductor (puede ir incluido en un KIT)	1
bcb143	Rotador de cuerda guía para angioplastia coronaria de 0.014" a 0.038" de diámetro. Desechable. (puede ir incluido en un KIT)	1
bcb123	Introductores. Insertor guía para angioplastia coronaria, diámetro 0.014" a 0.038" con longitud de 7 a 9.4 cm, desechable. (puede ir incluido en un KIT)	1
bcb56	Catéteres guía tipo Judkins, para coronaria derecha e izquierda con punta suave, asa de 3.5, 4.0 y 5.0 mm de 6 a 8 fr., de 100 cm de largo. Y tipo: Amplatz, MP o equivalente, extra soporte para izquierda y extra soporte para derecha, mamario.	1
bcb47	Catéter para dilatación de arteria coronaria, con globo semicomplaciente, desde 1.00 hasta 4.5 mm de diámetroy longitudes desde 6 a 30 mm, y de 130 a 155cm de largo, sistema de rápido intercambio. (ofertar todas las medidas de diámetro).	1
bcb125	Jeringa con Manómetro insuflador de plástico, con capacidad de presiones de 1 hasta 30atm. Y 20 o 26 cc.	1
60.01.008	Procedimiento de angioplastia directa por técnica femoral	Máximo
No.	Descripción	
bcb2	Aguja para punción de vasos arteriales o venosos, de una sola pieza, pared delgada y bisel corto, longitud 7.0 cm calibre. 18 G A 21 G para guía de 0.032" a 0.038".	1
bcb121	Introductores de catéter arterial por técnica femoral, longitud opcional de 10 ó 16 ó 25 cm calibre. 5 a 8 Fr. Con guía vascular 0.021 a 0.038"	1
bcb71	Cuerda guía con recubrimiento de politetrafluoretileno, con punta en "J" de 3 mm en la curva, o recta 0.035" a 0.038"" longitud 150cm y 260cm hasta 300 cm. Estéril y desechable	1
bcb86	Cuerdas guía para angioplastia periférica, con punta recta flexible, intermedia y rígida, con recubrimiento hidrofílico de 0.014 a 0.018" de diámetro y opcionalmente de 175cm a 300cm de longitud.	1
bcb66	Conectores en "y", para catéteres de angioplastia. Compatible con rotor e introductor (puede ir incluido en un KIT)	1
bcb143	Rotador de cuerda guía para angioplastia coronaria de 0.014" a 0.038" de diámetro. Desechable. (puede ir incluido en un KIT)	1
bcb124	Introductores. Insertor guía para angioplastia coronaria, diámetro 0.014" a 0.038" con longitud de 8, 7 a 9.4 cm, desechable. (puede ir incluido en un KIT)	1
bcb56	Catéteres guía tipo Judkins, para coronaria derecha e izquierda con punta suave, asa de 3.5, 4.0 y 5.0 mm de 6 a 8 fr., de 100 cm de largo. Y tipo: Amplatz, MP o equivalente, extra soporte para izquierda y extra soporte para derecha, mamario.	1
bcb125	Jeringa con Manómetro insuflador de plástico, con capacidad de presiones de 1 hasta 30atm. Y 20 o 26 cc.	1
60.01.009	Procedimiento para colocación de stent en coartación aórtica	Máximo
No.	Descripción	
bcb2	Aguja para punción de vasos arteriales o venosos, de una sola pieza, pared delgada y bisel corto, longitud 7.0 cm calibre. 18 G A 21 G para guía de 0.032" a 0.038".	1
bcb108	Introductor de catéter arterial o venoso. Por técnica percutánea, longitud 5cm opcional a 14cm calibre. 4, 5, 6, 7 u 8fr.	1
bcb71	Cuerda guía con recubrimiento de politetrafluoretileno, con punta en "J" de 3 mm en la curva, o recta 0.035" a 0.038"" longitud 150cm y 260cm hasta 300 cm. Estéril y desechable	1
bcb44	Catéter para cateterización percutánea cal 4 a 6 fr., longitud 65 ó 100 ó 110 cm. Tipo: MPA, PIGTAIL ó NIH o recto diversas curvas.	2
bcb12	Balones periféricos en diversos diámetros y longitudes (4mm a 25mm de diámetro y 2 a 6 cm de longitud) de bajo perfil para introductores 4 a 9Fr.	1
bcb127	Jeringas de plástico para insuflar el globo del catéter de dilatación de arterias coronarias para mantener y medir la presión, con capacidad de 20 a 30 cc.	1
bcb78	Cuerda guía de alto soporte para balón periférico.	1
bcb81	Cuerda guía hidrofílica con nucleo de nitinol 0.018 a 0.035 de150 cm y 260 cm de longitud. o Guia hidrofilica de 0.035 o 0.038 longitud de 150 o 260 punta angulada o recta de acuerdo a las necesidades del medico.	1
bcb19	Camisa ó Introductor Transeptal	1

bcb154	Stents periféricos ,montado o desmontado. Para expandir entre 8 y 12 mm y 14 a 25mm de diámetro y longitud entre 36 ó 40 a 50 mm.	1
60.01.010	Procedimiento para cierre de PCA con oclusor adulto	
No.	Descripción	Máximo
bcb1	Aguja para punción de vasos arteriales o venosos, de una sola pieza, pared delgada y bisel corto, longitud de 5 y 7.0 cm calibre. 18 G A 21 G para guía de 0.032" a 0.038".	1
bcb108	Introductor de catéter arterial o venoso. Por técnica percutánea, longitud 5cm opcional a 14cm calibre. 4, 5, 6, 7 u 8fr.	2
bcb71	Cuerda guía con recubrimiento de politetrafluoretileno, con punta en "J" de 3 mm en la curva, o recta 0.035" a 0.038"" longitud 150cm y 260cm hasta 300 cm. Estéril y desechable	1
bcb44	Catéter para cateterización percutánea cal 4 a 6 fr., longitud 65 ó 100 ó 110 cm. Tipo: MPA, PIGTAIL ó NIH o recto diversas curvas.	2
bcb87	Cuerdas guía recubierta de politetrafluoretileno, para catéter con punta "J", diámetro 0.035", súper rígida de 260 cm de longitud.	1
bcb90	Dispositivo oclusor de malla de nitinol y/o tratamiento cerámico(aleación de níquel y titanio de diversas medidas) para cierre de conducto arterioso permeable de diversos tamaños con disco de retención. Incluye sistema liberador compatible con dispositivo.	1
60.01.011	Procedimiento para cierre de defectos septales (CIA, CIV y FOP)	
No.	Descripción, en caso de cierre de CIA incluye el uso de ultrasonido intracardíaco	Máximo
bcb2	Aguja para punción de vasos arteriales o venosos. de una sola pieza, pared delgada y bisel corto, longitud 7.0 cm calibre. 18 G A 21 G para guía de 0.032" a 0.038".	1
bcb108	Introductor de catéter arterial o venoso. Por técnica percutánea, longitud 5cm opcional a 14cm calibre. 4, 5, 6, 7 u 8fr.	2
bcb71	Cuerda guía con recubrimiento de politetrafluoretileno, con punta en "J" de 3 mm en la curva, o recta 0.035" a 0.038"" longitud 150cm y 260cm hasta 300 cm. Estéril y desechable	1
bcb52	Catéteres angiográfico NIH ó multipropósito calibre. 5f y 6f de 65 a 110 cm de longitud. Y pigtail	1
bcb97	Guía extra rígida cubierta de politetrafluoretileno de 0.035", de diámetro y 260 cm de longitud, punta "J".	1
bcb152	Sistemas oclusores para el cierre percutáneo de defectos septales de aleación de níquel y titanio, y/o con tratamiento ceramico, con discos de retención proximal y distal al defecto con cubierta interna de poliéster. Compatible con sistema de liberación de 7 a 14fr. Diámetros de diversos diámetros incluye: sistema liberador y balón de medición de baja presión a elección del intervencionista por tipo de lesión O	1 a elección del intervencionista
bcb148	Sistema liberador para oclusor de CIA. Calibre 7 a 12 Fr. Longitud 60 a 80 cm. Incluye cable, camisa y cargador más Oclusor de malla de nitinol, con cubierta interna de poliéster. Medidas 4mm a 40mm e intermedias com patible con dispositivo ofertado, incluye: sistema liberador y balón de medición de baja presión a elección del intervencionista por tipo de lesión O	
bcb150	Sistema liberador para oclusor. Incluye cable, camisa y cargador. 4 a 9Fr. más Oclusor de Comunicación inter-Ventricular, de malla de nitinol, y/o tratamiento ceramico, con cubierta interna de poliéster. Medidas 4 mm a 24mm e incluye: sistema liberador a elección del intervencionista por tipo de lesión a elección del intervencionista por tipo de lesión O	
bcb149	Sistema liberador para oclusor. Incluye cable, camisa y cargador. 4 a 9Fr. Más Oclusor de malla de nitinol para foramen oval permeable, con cubierta interna de poliéster. Medidas 18 mm A 35mm e intermedias a elección del intervencionista por tipo de lesión .	
60.01.012	Procedimiento para cierre de oreja auricular con oclusor	
No.	Descripción	Máximo
bcb2	Aguja para punción de vasos arteriales o venosos, de una sola pieza, pared delgada y bisel corto, longitud 7.0 cm calibre. 18 G A 21 G para guía de 0.032" a 0.038".	1
bcb113	Introductor de catéter arterial o venoso. Por técnica percutánea, longitud opcional entre 10 y 25 cm y calibre dentro del rango de 4 a 14Fr.	1
bcb68	Cuerda guía recubierta de politetrafluoretileno para catéter con punta en "J" y/o "recta" de 1.5 mm a 3 mm, diámetro 0.035", longitud 150 a 260 cm de alto soporte.	1
bcb59	Catéteres multipropósito punta a1, a2, b1 y b2 estéril y desechable. Longitud 100 cm calibre. 5Fr.	1
bcb41	Catéter para angiografía y arteriografía por técnica percutánea. De politetrafluoretileno, alto flujo recto ó angulado a 145 grados. Tipo: Pigtail. Longitud 110 cm calibre 5 ó 6Fr.	1
bcb19	Camisa ó Introductor Transeptal	1
bcb89	Dispositivo oclusor auto expandible para cierre de orejuela auricular izquierda en diversas medidas con sistema de liberación (o sistema de suministro) auto expandible.	1
bcb4	Aguja transeptal	1
60.01.013	Procedimiento para reparación de fuga valvular aortica	
No.	Descripción	Máximo
bcb2	Aguja para punción de vasos arteriales o venosos. de una sola pieza, pared delgada y bisel corto, longitud 7.0 cm calibre. 18 G A 21 G para guía de 0.032" a 0.038".	1
bcb113	Introductor de catéter arterial o venoso. Por técnica percutánea, longitud opcional entre 10 y 25 cm y calibre dentro del rango de 4 a 14Fr.	1
bcb72	Cuerda guía con recubrimiento de politetrafluoretileno, con punta en "J" de 3 mm en la curva, o recta 0.035" a 0.038"" longitud 150cm y 260cm hasta 300 cm. Estéril y desechable o Cuerda guía con recubrimiento hidrofílico con punta recta o angulada de 0.035", longitud 150-260 cm.	1
bcb58	Catéteres multipropósito punta a1, a2, b1 y b2 estéril y desechable. Longitud 100 cm calibre. 5 y 6 Fr. Catéter coronario diversas morfologías (JR, Amplatz)	2
bcb75	Cuerda guía con recubrimiento hidrofílico con punta "j" de 0.035", 150-260 cm. o Guia hidrofilica de 0.035 o 0.038 longitud de 150 o 260 punta angulada o recta de acuerdo a las necesidades del medico.	1
bcb91	Dispositivo oclusor de malla de nitinol, auto expandible y auto centrante, reposicionable, con marcas radiopacas proximal y distal además otra céntrada en el eje largo del lóbulo distal. Diseño oval y de doble lóbulo, disco de retención distal y cuerpo central unidos y disco de retención proximal articulado. Con sistema de liberación. Incluye cable y sistema de liberación. diferentes medidas. Catéter Guía o camisa de Mullins.	1
60.01.014	Procedimiento para reparación de fuga valvular mitral	
No.	Descripción	Máximo
bcb2	Aguja para punción de vasos arteriales o venosos, de una sola pieza, pared delgada y bisel corto, longitud 7.0 cm calibre. 18 G A 21 G para guía de 0.032" a 0.038".	1
bcb109	Introductor de catéter arterial o venoso. Por técnica percutánea, longitud opcional de 10 ó 11 o 16 ó 25 cm calibre. Dentro del rango de 4 a 14Fr.	1
bcb72	Cuerda guía con recubrimiento de politetrafluoretileno, con punta en "J" de 3 mm en la curva, o recta 0.035" a 0.038"" longitud 150cm y 260cm hasta 300 cm. Estéril y desechable o Cuerda guía con recubrimiento hidrofílico con punta recta o angulada de 0.035", longitud 150-260 cm.	1

ANEXOS
DIVISIÓN DE CONTRATOS

bcb68	Cuerda guía recubierta de politetrafluoretileno para catéter con punta en "J" y/o "recta" de 1.5 mm a 3 mm, diámetro 0.035", longitud 150 a 260 cm de alto soporte.	1
bcb58	Catéteres multipropósito punta a1, a2, b1 y b2 estéril y desechable. Longitud 100 cm calibre. 5 y 6 Fr. Catéter coronario diversas morfologías (JR, Amplatz)	1
bcb19	Camisa ó Introductor Transeptal	1
bcb4	Aguja transeptal	1
bcb74	Cuerda guía con recubrimiento hidrofílico con punta "j" de 0.035", 150-260 cm.	1
bcb91	Dispositivo oclusor de malla de nitinol, auto expandible y auto centrante, reposicionable, con marcas radiopacas proximal y distal además otra centrada en el eje largo del lóbulo distal. Diseño oval y de doble lóbulo, disco de retención distal y cuerpo central unidos y disco de retención proximal articulado. Con sistema de liberación. Incluye cable y sistema de liberación. diferentes medidas. Catéter Guía o camisa de Mullins.	1
60.01.015	Procedimiento de valvuloplastia mitral	Máximo
No.	Descripción	
bcb2	Aguja para punción de vasos arteriales o venosos, de una sola pieza, pared delgada y bisel corto, longitud 7.0 cm calibre. 18 G A 21 G para guía de 0.032" a 0.038".	1
bcb113	Introductor de catéter arterial o venoso. Por técnica percutánea, longitud opcional entre 10 y 25 cm y calibre dentro del rango de 4 a 14Fr.	1
bcb71	Cuerda guía con recubrimiento de politetrafluoretileno, con punta en "J" de 3 mm en la curva, o recta 0.035" a 0.038"" longitud 150cm y 260cm hasta 300 cm. Estéril y desechable	1
bcb5	Agujas para cateterismo transeptal. Curva.. Tamaño. Adulto. Longitud 71 cm calibre 18 G. o agujas transeptales de 71 cm de longitud.	1
bcb19	Camisa ó Introductor Transeptal	1
bcb129	Kit de catéter, incluye catéter balón sobre la guía, catéter balón tipo Inoue, catéter angiográfico, dilatador de 12Fr a 14Fr., Guía de .035" x 210 cm., jeringa de 20 cc. o Kit de sistema de dilatación de válvula mitral de doble balon con dilatador y accesorios	1
bcb41	Catéter para angiografía y arteriografía por técnica percutánea. De politetrafluoretileno, alto flujo recto ó angulado a 145 grados. Tipo: Pigtail. Longitud 110 cm calibre 5 ó 6Fr.	1
60.01.017	Procedimiento de valvuloplastia aórtica pulmonar y angioplastia de coartación aórtica	Máximo
No.	Descripción	
bcb1	Aguja para punción de vasos arteriales o venosos, de una sola pieza, pared delgada y bisel corto, longitud de 5 y 7.0 cm calibre. 18 G A 21 G para guía de 0.032" a 0.038".	1
bcb108	Introductor de catéter arterial o venoso. Por técnica percutánea, longitud 5cm opcional a 14cm calibre. 4, 5, 6, 7 u 8fr.	1
bcb71	Cuerda guía con recubrimiento de politetrafluoretileno, con punta en "J" de 3 mm en la curva, o recta 0.035" a 0.038"" longitud 150cm y 260cm hasta 300 cm. Estéril y desechable	1
bcb13	Balones periféricos pediátricos diferentes medidas de bajo perfil compatibles con introductores de 4 a 11 fr. (4mm a 25 mm de diámetro por 2, 3, 4 y 6 cm).	1
bcb127	Jeringas de plástico para insuflar el globo del catéter de dilatación de arterias coronarias para mantener y medir la presión, con capacidad de 20 a 30 cc.	1
bcb44	Catéter para cateterización percutánea cal 4 a 6 fr., longitud 65 ó 100 ó 110 cm. Tipo: MPA, PIGTAIL ó NIH o recto diversas curvas.	1
bcb87	Cuerdas guía recubierta de politetrafluoretileno, para catéter con punta "J", diámetro 0.035", súper rígida de 260 cm de longitud.	1
60.01.018	Procedimiento de biopsia miocárdica acceso femoral o yugular	Máximo
No.	Descripción	
bcb2	Aguja para punción de vasos arteriales o venosos, de una sola pieza, pared delgada y bisel corto, longitud 7.0 cm calibre. 18 G A 21 G para guía de 0.032" a 0.038".	1
bcb108	Introductor de catéter arterial o venoso. Por técnica percutánea, longitud 5cm opcional a 14cm calibre. 4, 5, 6, 7 u 8fr.	1
bcb71	Cuerda guía con recubrimiento de politetrafluoretileno, con punta en "J" de 3 mm en la curva, o recta 0.035" a 0.038"" longitud 150cm y 260cm hasta 300 cm. Estéril y desechable	1
bcb53	Catéteres biotomo (o pinza de biopsia miocárdica para acceso femoral o yugular) para biopsia miocárdica, desechable, longitud de 45 ó 50cm ó 98 ó 120 cm calibre. 3 a 8fr.	1
bcb20	Catéter multipropósito de 4 a 6 Fr de acuerdo a las características del paciente.	1
bcb117	Introductor para biotomo. (compatible al abordaje a elección del intervencionista)	1
60.01.019	Procedimiento para la colocación de endoprótesis vascular en aneurisma aorta abdominal infrarenal (AAAI)	Máximo
No.	Descripción	
bcb2	Aguja para punción de vasos arteriales o venosos, de una sola pieza, pared delgada y bisel corto, longitud 7.0 cm calibre. 18 G A 21 G para guía de 0.032" a 0.038".	2
bcb113	Introductor de catéter arterial o venoso. Por técnica percutánea, longitud opcional entre 10 y 25 cm y calibre dentro del rango de 4 a 14Fr.	2
bcb94	Endoprótesis para aneurisma aorto abdominal con sus accesorios para la colocación. Cuerpo principal bi o trimodular y contralateral en diversas medidas.	1
bcb7	Balón para oclusión.	1
bcb79	Cuerda guía de alto soporte de .035 x 260 cm.	2
bcb83	Cuerda guía hidrofílica de .035 x 260 cm.	2
bcb50	Catéter pigtail centrimetrado.	1
bcb43	Catéter para arterias periféricas head-hunter, cobra, vertebral, SMI, JB, Simmons, multipropósito, pigtail con técnica percutánea, cal 4 y 5 fr., longitud 100 a 110 cm o Catéteres diagnósticos para arterias periféricas, curva H1, JB1, JB2, MANI, SIM1, SIM2, SIM3, multipropósito y pigtail, entre 100 y 110 cm de longitud, calibre 4 ó 5 Fr.	1
60.01.020	Procedimiento para la colocación de endoprótesis vascular en aneurisma aorto torácico (TAA)	Máximo
No.	Descripción	
bcb2	Aguja para punción de vasos arteriales o venosos, de una sola pieza, pared delgada y bisel corto, longitud 7.0 cm calibre. 18 G A 21 G para guía de 0.032" a 0.038".	1
bcb95	Endoprótesis para aneurisma aorto torácica recubierta con sus accesorios para la colocación. Diversas medidas.	1
bcb113	Introductor de catéter arterial o venoso. Por técnica percutánea, longitud opcional entre 10 y 25 cm y calibre dentro del rango de 4 a 14Fr.	2
bcb83	Cuerda guía hidrofílica de .035 x 260 cm.	2
bcb68	Cuerda guía recubierta de politetrafluoretileno para catéter con punta en "J" y/o "recta" de 1.5 mm a 3 mm, diámetro 0.035", longitud 150 a 260 cm de alto soporte.	1
bcb50	Catéter pigtail centrimetrado.	1
bcb7	Balón para oclusión.	1

bcb43	Catéter para arterias periféricas head-hunter, cobra, vertebral, SMI, JR, Simmons, multipropósito, pigtail con técnica percutánea, cal 4 y 5 fr., longitud 100 a 110 cm o Catéteres diagnósticos [illegible] H1, JB1, JB2, MANI, SIM1, SIM2, SIM3, multipropósito y pigtail, entre 100 y 110 cm de longitud, calibre 4 ó 5 Fr.	1
60.01.021	Procedimiento de [illegible] electrofisiología	
No.	Descripción	Máximo
bcb2	Aguja para punción de vasos arteriales o venosos, de una sola pieza, pared delgada y bisel corto, longitud 7.0 cm calibre. 18 G A 21 G para guía de 0.032" a 0.038".	1
bcb108	Introductor de catéter arterial o venoso. Por técnica percutánea, longitud 5cm opcional a 14cm calibre. 4, 5, 6, 7 u 8fr.	2
bcb33	Catéter diagnóstico para electrofisiología tetrapolar deflectable 6Fr.	1
bcb16	Cable conector catéter diagnóstico tetrapolar o quadrapolar.	1
bcb30	Catéter decapolar dirigible seno coronario, 5 a 7 Fr. Con cable conector compatible para cateter decapolar para seno coronario.	1
bcb17	Cable conector compatible para catéter decapolar para seno coronario.	1
60.01.023	Procedimiento de electrofisiología para ablación por radiofrecuencia.	
No.	Descripción	Máximo
bcb26	Catéter de ablación por radiofrecuencia 5 fr. ó 7 ó 8.5 fr. Varias curvas con conector	1
bcb141	Parche de dispersión de radiofrecuencia.	1
bcb2	Aguja para punción de vasos arteriales o venosos, de una sola pieza, pared delgada y bisel corto, longitud 7.0 cm calibre. 18 G A 21 G para guía de 0.032" a 0.038".	1
bcb108	Introductor de catéter arterial o venoso. Por técnica percutánea, longitud 5cm opcional a 14cm calibre. 4, 5, 6, 7 u 8fr.	3
bcb34	Catéter diagnóstico para electrofisiología tetrapolar ó quiadripolar, deflectable, cal. 5 ó 6Fr.	1
bcb16	Cable conector catéter diagnóstico tetrapolar o quadrapolar.	1
bcb30	Catéter decapolar dirigible seno coronario, 5 a 7 Fr. Con cable conector compatible para cateter decapolar para seno coronario.	1
bcb17	Cable conector compatible para catéter decapolar para seno coronario.	1

60.01.025	Procedimiento para embolización de aneurismas o malformaciones arteriovenosas periféricas	
No.	Descripción	Máximo
bcb2	Aguja para punción de vasos arteriales o venosos, de una sola pieza, pared delgada y bisel corto, longitud 7.0 cm calibre. 18 G A 21 G para guía de 0.032" a 0.038".	2
bcb108	Introductor de catéter arterial o venoso. Por técnica percutánea, longitud 5cm opcional a 14cm calibre. 4, 5, 6, 7 u 8fr.	2
bcb71	Cuerda guía con recubrimiento de politetrafluoretileno, con punta en "J" de 3 mm en la curva, o recta 0.035" a 0.038"" longitud 150cm y 260cm hasta 300 cm. Estéril y desechable	2
bcb36	Catéter guía multipropósito diferentes calibres 5Fr, 6Fr, 7Fr y 8Fr. Longitud de 100 a 110 cm	1
bcb67	Conectores en "y, tipo válvula hemostática, para catéteres de angioplastia. Compatible con rotor e introductor (puede ir incluido en un KIT)	1
bcb31	Catéter diagnóstico hidrofilico JB2, JB1, H1, H2, vertebral, Simons, 4fr, 5fr y 6fr. A elección del intervencionista.	1
bcb100	Guia hidrofílica corta (150cm de longitud, 0.035 a 0.038, Llevar todas las medidas a elección del neurointervensionista).	1
bcb137	Microcatéteres neurovascular para embolización con coils con doble marca distal	1
bcb138	Microcatéteres periféricos para embolización con coils con una y doble marca distal	1 a elección del intervencionista
bcb136	Micro guía de 0.014" , longitud de 150 ó 200 ó 250 ó 300 cm con recubrimiento hidrofílico.	
60.01.027	Procedimiento para la colocación percutánea de válvula aórtica	1
No.	Descripción	Máximo
bcb2	Aguja para punción de vasos arteriales o venosos, de una sola pieza, pared delgada y bisel corto, longitud 7.0 cm calibre. 18 G A 21 G para guía de 0.032" a 0.038".	1
bcb49	Catéter pigtail 5 a 6 fr. Centrimetrado.	2
bcb88	Cuerdo guía alto soporte y extra soporte .035" x 260.	1
bcb131	Kit de montaje y dispositivo de entrega de válvula aortica de 20 ó 21 ó 23 a 34 mm incluye: "válvula, sistema de montaje, y sistema de liberación" ó "sistema de liberación con válvula premontada" ó "sistema de liberación con balón"	1
bcb118	Introductores Arterial para sistema TAVI de 10 a 30.5 cm y calibre desde 10 a 22 fr. O INTRODUCTORES PARA SISTEMA TAVI COMPATIBLES CON EL SISTEMA OFERTADO.	
bcb25	Catéter coronario tipo Judkins ó amplatz (AL1 o AL2) 6 Fr de 100cm de longitud.	1
bcb77	Cuerda guía con recubrimiento hidrofílico con punta recta o angulada de 0.035", longitud 150-260 cm.	1
bcb107	Introductor de catéter arterial o venoso. Por técnica percutánea, longitud 10 a 25 cm calibre. De 5 a 12 Fr a elegir	
bcb92	Electrodo para marcapaso temporal bipolar endocardico con balón en la punta.	1
bcb9	Balones periféricos diferentes medidas de bajo perfil compatibles con introductores de 4 a 11 fr. (4mm a 25 mm de diámetro por 2, 3, 4 y 6 cm) ó Balón periférico desde 17mm a 25mm de longitud x 40mm de Diámetro de al menos 130cm de shaft de 6 a 10 Fr	1
bcb80	Cuerda guía especial para implante de válvula aortica de alto soporte de diámetro de 0.035" y opcional longitud de 260cm ó 275 ó 300cm con curva prefromada en diferentes tamaños	1
60.01.028	Procedimiento para la colocación de filtro de vena cava	
No.	Descripción	Máximo
bcb2	Aguja para punción de vasos arteriales o venosos, de una sola pieza, pared delgada y bisel corto, longitud 7.0 cm calibre. 18 G A 21 G para guía de 0.032" a 0.038".	1
bcb113	Introductor de catéter arterial o venoso. Por técnica percutánea, longitud opcional entre 10 y 25 cm y calibre dentro del rango de 4 a 14Fr.	1
bcb71	Cuerda guía con recubrimiento de politetrafluoretileno, con punta en "J" de 3 mm en la curva, o recta 0.035" a 0.038"" longitud 150cm y 260cm hasta 300 cm. Estéril y desechable	1
bcb96	Filtro de vena cava femoral o yugular recuperable o permanente.	1
60.01.029	Procedimiento de catéter diagnóstico periférico	
No.	Descripción	Máximo
bcb1	Aguja para punción de vasos arteriales o venosos, de una sola pieza, pared delgada y bisel corto, longitud de 5 y 7.0 cm calibre. 18 G A 21 G para guía de 0.032" a 0.038".	1
bcb112	Introductor de catéter arterial o venoso. Por técnica percutánea, longitud opcional entre 10 y 25 cm calibre. 4, 5, 6, 7 u 8 fr.	1
bcb71	Cuerda guía con recubrimiento de politetrafluoretileno, con punta en "J" de 3 mm en la curva, o recta 0.035" a 0.038"" longitud 150cm y 260cm hasta 300 cm. Estéril y desechable	1
bcb76	Cuerda guía con recubrimiento hidrofílico con punta recta o angulada de 0.035 a 0.038", longitud 150-260 cm.	1

ANEXOS
DIVISIÓN DE CONTRATOS

bcb42	Catéter para arterias periféricas head-hunter, cobra, vertebral, SMI, JB, Simmons, multipropósito, pigtail con técnica percutánea, cal 5 y 6 fr., longitud 100 a 110 cm. Tipo: Judkins, Amplatz 1 y 2. Multipropósitos, mamarios. o Catéteres diagnósticos para arterias periféricas, curva H1, JB1, JB2, MANI, SIM1, SIM2, SIM3, multipropósito y pigtail, entre 100 y 110 cm de longitud, calibre 4 ó 5 Fr.	1
60.01.030	Procedimiento de Perforación Transeptal	Máximo
No.	Descripción	
bcb2	Aguja para punción de vasos arteriales o venosos, de una sola pieza, pared delgada y bisel corto, longitud 7.0 cm calibre. 18 G A 21 G para guía de 0.032" a 0.038".	1
bcb106	Introductor de catéter arterial o venoso. Por técnica percutánea, longitud opcional entre 5cm y 14cm calibre 4, 5, 6, 7 u 8fr .	1
bcb71	Cuerda guía con recubrimiento de politetrafluoretileno, con punta en "J" de 3 mm en la curva, o recta 0.035" a 0.038"" longitud 150cm y 260cm hasta 300 cm. Estéril y desechable	3
bcb19	Camisa ó Introductor Transeptal	1
bcb4	Aguja transeptal	1
60.01.032	Procedimiento para embolización de aneurismas intracraneales pequeños y medianos rotos y no rotos (de 2 mm a 15 mm) niños y adultos	Máximo
No.	Descripción	
bcb2	Aguja para punción de vasos arteriales o venosos, de una sola pieza, pared delgada y bisel corto, longitud 7.0 cm calibre. 18 G A 21 G para guía de 0.032" a 0.038".	1
bcb113	Introductor de catéter arterial o venoso. Por técnica percutánea, longitud opcional entre 10 y 25 cm y calibre dentro del rango de 4 a 14Fr.	1
bcb133	Llaves hemostáticas en "Y".	2
bcb32	Catéter diagnóstico hidrofílico JB2, JB1, H1,H2, vertebral, Simmons S1, S2, 4fr, 5fr y 6fr. Llevar todas las medidas a elección del neurointervensionista. o Catéteres diagnósticos para arterias periféricas, curva H1, JB1, JB2, MANI, SIM1, SIM2, SIM3, multipropósito y pigtail, entre 100 y 110 cm de longitud, calibre 4 ó 5 Fr.	1
bcb100	Guía hidrofílica corta (150cm de longitud, 0.035 a 0.038, Llevar todas las medidas a elección del neurointervensionista).	1
bcb37	Catéter guía neurológico 5Fr,6Fr, 7Fr u 8Fr. O "Catéter soporte intracraneal 5 o 6 FR	1
bcb137	Microcatéteres neurovascular para embolización con coils con doble marca distal	1
bcb140	Microguías 0.014" cortas o Microguías 0.014" intercambio de 150 ó 205 ó 300 cm a elección del neurointervensionista.	1
bcb151	Sistema o dispositivo de liberación de coils o espirales desprendibles de platino.	1
bcb65	Coils o espirales desprendibles de platino de diversa variedad de forma, tamaño, grosor y tipo. A elección del neurointervencionista.	3
60.01.033	Procedimiento para cierre de PCA con Coil	Máximo
No.	Descripción	
bcb2	Aguja para punción de vasos arteriales o venosos, de una sola pieza, pared delgada y bisel corto, longitud 7.0 cm calibre. 18 G A 21 G para guía de 0.032" a 0.038".	1
bcb108	Introductor de catéter arterial o venoso. Por técnica percutánea, longitud 5cm opcional a 14cm calibre. 4, 5, 6, 7 u 8fr.	2
bcb76	Cuerda guía con recubrimiento hidrofílico con punta recta o angulada de 0.035 a 0.038", longitud 150-260 cm.	1
bcb57	Catéteres multipropósito punta a1, a2, b1 y b2 estéril y desechable. Catéter pigtail Longitud 65 a 110 cm calibre. 5Fr.	2
bcb64	Coil espiral endovascular con dacrón, con sistema liberador controlada diversos tamaños y diversa morfología o Sistema de Oclusión para cierre de PCA, con diseño en COIL, en medidas 4 x 4, 5 x 4, 6 x 5, 7 x 6, 9 x 6, 11 x 6 de diámetro y longitud, con catéter de implantación en 4 y 5 FR.	1
bcb87	Cuerdas guía recubierta de politetrafluoretileno, para catéter con punta "j", diámetro 0.035", súper rígida de 260 cm de longitud.	1
60.01.034	Procedimiento de cateterismo diagnóstico cerebral	Máximo
No.	Descripción	
bcb2	Aguja para punción de vasos arteriales o venosos, de una sola pieza, pared delgada y bisel corto, longitud 7.0 cm calibre. 18 G A 21 G para guía de 0.032" a 0.038".	1
bcb105	Introductor de catéter arterial o venoso por técnica percutánea, longitud opcional entre 10 a 25 cm y calibre dentro del rango de 4 a 14Fr. Con guía vascular 0.021 a 0.035".	1
bcb85	Cuerda guía para angioplastia coronaria, con punta recta flexible e intermedia y rígida, con recubrimiento hidrofílico de 0.014" de diámetro y 175cm ó 180 ó 182 a 300cm de longitud. Ó cuerda guía hidrofílica de 0.018" ó 0.035" ó 0.038 " longitud de 145 cm ó 150 ó 260 cm. Con punta recta o curva.	1
bcb35	Catéter diagnóstico teflonado ó semihidrofílico ó hidrofílico JB2, JB1, H1, H2, vertebral, SIMMONS 1, ó 2, 4fr, 5fr y 6fr. o Catéteres diagnósticos para arterias periféricas, curva H1, JB1, JB2, MANI, SIM1, SIM2, SIM3, multipropósito y pigtail, entre 100 y 110 cm de longitud, calibre 4 ó 5 Fr.	1
60.01.035	Procedimiento de rescate Vascular cerebral (CTVS)	Máximo
No.	Descripción	
bcb2	Aguja para punción de vasos arteriales o venosos, de una sola pieza, pared delgada y bisel corto, longitud 7.0 cm calibre. 18 G A 21 G para guía de 0.032" a 0.038".	1
bcb85	Cuerda guía para angioplastia coronaria, con punta recta flexible e intermedia y rígida, con recubrimiento hidrofílico de 0.014" de diámetro y 175cm ó 180 ó 182 a 300cm de longitud. Ó cuerda guía hidrofílica de 0.018" ó 0.035" ó 0.038 " longitud de 145 cm ó 150 ó 260 cm. Con punta recta o curva.	1
bcb35	Catéter diagnóstico teflonado ó semihidrofílico ó hidrofílico JB2, JB1, H1, H2, vertebral, SIMMONS 1, ó 2, 4fr, 5fr y 6fr. o Catéteres diagnósticos para arterias periféricas, curva H1, JB1, JB2, MANI, SIM1, SIM2, SIM3, multipropósito y pigtail, entre 100 y 110 cm de longitud, calibre 4 ó 5 Fr.	1
bcb38	Catéter guía teflonado ó semihidrofílico ó hidrofílico 5 ó 6 ó 7 u 8 fr.	1
bcb67	Conectores en "y, tipo válvula hemostática, para catéteres de angioplastia. Compatible con rotor e introductor (puede ir incluido en un KIT)	2
bcb140	Microguías 0.014" cortas o Microguías 0.014" intercambio de 150 ó 205 ó 300 cm a elección del neurointervensionista.	1
bcb135	Micro catéteres convencionales preformados 2.7 ó 2.8 Fr. O Micro catéteres convencionales preformados 0.027".	1
bcb29	Catéter de soporte intracraneal calibres 4 ó 5 ó 6 fr	1
bcb153	Stent retraible para trombectomía mecánica cerebral	1
bcb126	Jeringa con seguro para aspiración, capacidad 60 cc o Catetér de aspiracion neurovascular.	1
60.01.037	Procedimiento de quimioembolización transarterial (TACE)	Máximo
No.	Descripción	
bcb2	Aguja para punción de vasos arteriales o venosos, de una sola pieza, pared delgada y bisel corto, longitud 7.0 cm calibre. 18 G A 21 G para guía de 0.032" a 0.038".	1
bcb114	Introductor de catéter arterial o venoso. Por técnica percutánea, longitud opcional entre 10 y 25 cm y calibre dentro del rango de 4 a 14Fr. Con guía vascular 0.021 a 0.032".	1

bcb85	Cuerda guía para angioplastia coronaria, con punta recta flexible e intermedia y rígida, con recubrimiento hidrofílico de 0.014" de diámetro y 175cm ó 180 ó 182 a 300cm de longitud. Ó cuerda guía hidrofílica de 0.018" ó 0.035" ó 0.038 " longitud de 145 cm ó 150 ó 260 cm. Con punta recta o curva.	1
bcb21	Catéter angiográfico . Diferentes curvas según lo solicitado por el médico. cal 4 a 6 fr., longitud en el rango de 65 a 110 cm.	1
bcb135	Micro catéteres convencionales preformados 2.7 ó 2.8 Fr. O Micro catéteres convencionales preformados 0.027".	1
bcb136	Micro guía de 0.014" , longitud de 150 ó 200 ó 250 ó 300 cm con recubrimiento hidrofílico.	1

60.01.035	Procedimiento para drenaje percutáneo (multipropósito, biliar, nefrostomía)	
No.	Descripción	Máximo
bcb2	Aguja para punción de vasos arteriales o venosos, de una sola pieza, pared delgada y bisel corto, longitud 7.0 cm calibre. 18 G A 21 G para guía de 0.032" a 0.038".	1
bcb69	Cuerda guía con recubrimiento de politetrafluoretileno, con punta curva , 0.035" longitud en el rango de 145 a 300 cm. Estéril y desechable.	1
bcb39	Catéter multipropósito (pigtail) hidrofílico 8 Fr a 14 Fr con longitud de 25cm a 40cm (puede venir incluido en un Set o Kit).	1
bcb15	Bolsa de drenaje	1
bcb146	Sistema de fijación.	1
bcb144	Set de dilatadores graduados 6Fr a 14 Fr, presentar medidas intermedias a elección del intervencionista.	1
bcb145	Sistema coaxial tipo NEEF, para guía 0.021" a 0.038"	1 set completo.

60.01.039	Procedimiento para Plastia biliar	
No.	Descripción	Máximo
bcb2	Aguja para punción de vasos arteriales o venosos, de una sola pieza, pared delgada y bisel corto, longitud 7.0 cm calibre. 18 G A 21 G para guía de 0.032" a 0.038".	1
bcb70	Cuerda guía con recubrimiento de politetrafluoretileno, con punta curva , 0.035" longitud opcional en el rango de 145, 260 ó 300 cm. Estéril y desechable.	1
bcb10	Balones periféricos en diversos diámetros y longitud de bajo perfil para introductores 4 a 9 Fr. De baja y alta presión.	1
bcb40	Cateter ó set de drenaje de 8 fr ó 10 fr ó 12 fr tipos: multipropósito ó biliar, ó nefrostomía	1
bcb144	Set de dilatadores graduados 6Fr a 14 Fr, presentar medidas intermedias a elección del intervencionista.	1
bcb145	Sistema coaxial tipo NEEF, para guía 0.021" a 0.038"	1 set completo.
bcb15	Bolsa de drenaje	1
bcb146	Sistema de fijación.	1

60.01.040	Procedimiento para la colocación de endoprotesis vascular en aneurisma aorta toraco-abdominal (AATA)	
No.	Descripción	Máximo
bcb2	Aguja para punción de vasos arteriales o venosos, de una sola pieza, pared delgada y bisel corto, longitud 7.0 cm calibre. 18 G A 21 G para guía de 0.032" a 0.038".	2
bcb113	Introductor de catéter arterial o venoso. Por técnica percutánea, longitud opcional entre 10 y 25 cm y calibre dentro del rango de 4 a 14Fr.	2
bcb93	Endoprótesis para aneurisma aorta toraco-abdominal con sus accesorios para la colocación. Cuerpo fenestrado (o susceptible de ser fenestrado) principal bi o trimodular y contralateral en diversas medidas, diámetros y longitudes.	1
bcb102	Injerto ilíaco contralateral o endoprotesis de rama contralateral endovascular	1
bcb7	Balón para oclusión.	1
bcb79	Cuerda guía de alto soporte de .035 x 260 cm.	1
bcb83	Cuerda guía hidrofílica de .035 x 260 cm.	1
bcb50	Catéter pigtail centrimetrado.	1

60.01.041	Procedimiento para embolización de malformaciones arteriovenosas neurológicas (fístulas y tumores)	
No.	Descripción	Máximo
bcb2	Aguja para punción de vasos arteriales o venosos, de una sola pieza, pared delgada y bisel corto, longitud 7.0 cm calibre. 18 G A 21 G para guía de 0.032" a 0.038".	1
bcb113	Introductor de catéter arterial o venoso. Por técnica percutánea, longitud opcional entre 10 y 25 cm y calibre dentro del rango de 4 a 14Fr.	1
bcb38	Catéter guía teflonado ó semihidrofílico ó hidrofílico 5 ó 6 ó 7 u 8 fr.	1
bcb67	Conectores en "y, tipo válvula hemostática, para catéteres de angioplastia. Compatible con rotor e introductor (puede ir incluido en un KIT)	2
bcb35	Catéter diagnóstico teflonado ó semihidrofílico ó hidrofílico JB2, JB1, H1, H2, vertebral, SIMMONS 1, ó 2, 4fr, 5fr y 6fr. o Catéteres diagnósticos para arterias periféricas, curva H1, JB1, JB2, MANI, SIM1, SIM2, SIM3, multipropósito y pigtail, entre 100 y 110 cm de longitud, calibre 4 ó 5 Fr.	1
bcb100	Guía hidrofílica corta (150cm de longitud, 0.035 a 0.038. Llevar todas las medidas a elección del neurointervensionista).	1
bcb139	Microguías 0,007" ó 0.008" a 0.014" llevar medidas intermedias, cortas de 150 cm.	1

60.01.042	Procedimiento para Corto de PCA con oclusor ínfimo	
No.	Descripción	Máximo
bcb1	Aguja para punción de vasos arteriales o venosos, de una sola pieza, pared delgada y bisel corto, longitud de 5 y 7.0 cm calibre. 18 G A 21 G para guía de 0.032" a 0.038".	1
bcb108	Introductor de catéter arterial o venoso. Por técnica percutánea, longitud 5cm opcional a 14cm calibre. 4, 5, 6, 7 u 8fr.	2
bcb85	Cuerda guía para angioplastia coronaria, con punta recta flexible e intermedia y rígida, con recubrimiento hidrofílico de 0.014" de diámetro y 175cm ó 180 ó 182 a 300cm de longitud. Ó cuerda guía hidrofílica de 0.018" ó 0.035" ó 0.038 " longitud de 145 cm ó 150 ó 260 cm. Con punta recta o curva.	1
bcb60	Catéteres multipropósito punta a1, a2, b1 y b2 estéril, desechable y Catéter pigtail Longitud 65 a 110 cm calibre. 5Fr.	2
bcb87	Cuerdas guía recubierta de politetrafluoretileno, para catéter con punta "j", diámetro 0.035", súper rígida de 260 cm de longitud.	1

PROCEDIMIENTOS DE PARTIDAS ESPECIALES

ANEXOS

DIVISIÓN DE CONTRATOS

60.01.015	Procedimiento percutáneo de plastia MR al reconcil.	
No.	Descripción	Máximo
bcb2	Aguja para punción de vasos arteriales o venosos, de una sola pieza, pared delgada y bisel corto, longitud 7.0 cm calibre. 18 G A 21 G para guía de 0.032" a 0.038".	1
bcb109	Introductor de catéter arterial o venoso. Por técnica percutánea, longitud opcional de 10 ó 11 o 16 ó 25 cm calibre dentro del rango de 4 a 14Fr.	1
bcb59	Catéteres multipropósito punta a1, a2, b1 y b2 estéril y desechable. Longitud 100 cm calibre. 5Fr.	1
bcb71	Cuerda guía con recubrimiento de politetrafluoretileno, con punta en "J" de 3 mm en la curva, o recta 0.035" a 0.038" longitud 150cm y 260cm hasta 300 cm. Estéril y desechable.	1c/u

bcb68	Cuerda guía recubierta de politetrafluoretileno para catéter con punta en "j" y/o "recta" de 1.5 mm a 3 mm, diámetro 0.035", longitud 150 a 260 cm de alto soporte.	1
bcb5	Agujas para cateterismo transeptal. Curva. Tamaño. Adulto. Longitud 71 cm calibre 18 G. o agujas transeptales de 71 cm de longitud.	1
bcb19	Camisa ó Introductor Transeptal.	1
bcb130	Kit de implante de clip mitral que incluye sistema de liberación, dispositivo clip (1 a 3) . O "Sistema Mitral con clip NT" o "sistema para la reducción de la insuficiencia mitral a través de una vía percutánea":	1
bcb103	Introductor de catéter arterial o venoso por técnica percutánea 12 Fr.	1
bcb104	Introductor de catéter arterial o venoso por técnica percutánea 18 Fr.	1
bcb147	Sistema de liberación con clip de cromo cobalto cubierta de poliéster sujetador y brazos para agarre y aproximación de valvas.	1
60.01.022	Procedimiento de electrofisiología con mapeo tridimensional.	Máximo
No.	Descripción	
bcb2	Aguja para punción de vasos arteriales o venosos, de una sola pieza, pared delgada y bisel corto, longitud 7.0 cm calibre. 18 G A 21 G para guía de 0.032" a 0.038".	1
bcb109	Introductor de catéter arterial o venoso. Por técnica percutánea, longitud opcional de 10 ó 11 o 16 ó 25 cm calibre. Dentro del rango de 4 a 14Fr.	4
bcb30	Catéter decapolar dirigible seno coronario, 5 a 7 Fr. Con cable conector compatible para cateter decapolar para seno coronario.	1
bcb51	catéter tetrapolar con sus conectores.	1
bcb28	Catéter de diagnóstico para mapeo 3D con conector compatible.	1
bcb27	Catéter de ablación por radiofrecuencia con o sin irrigación de diferentes curvas. 3D con conector compatible.	1
bcb128	Juego de parches compatible con sistema de mapeo.	1
60.01.024	Procedimiento de electrofisiología para aislamiento de venas pulmonares por crioablación	Máximo
No.	Descripción Deberá incluir uso de consola de crioablación compatible por procedimiento sin costo adicional para el instituto.	
bcb2	Aguja para punción de vasos arteriales o venosos, de una sola pieza, pared delgada y bisel corto, longitud 7.0 cm calibre. 18 G A 21 G para guía de 0.032" a 0.038".	1
bcb134	Manifold angiográfico de 3 vías.	1
bcb120	Introductores de catéter arterial o venoso. Por técnica percutánea, longitud 11cm opcional a 14cm calibre. 6, 7, 8,12,14Fr.	1
bcb30	Catéter decapolar dirigible seno coronario, 5 a 7 Fr. Con cable conector compatible para cateter decapolar para seno coronario.	1
bcb51	Catéter tetrapolar con sus conectores.	1
bcb22	Catéter balón de crio ablación, con diámetros diferentes del globo distal 23mm / 28mm.	1
bcb19	Camisa ó Introductor Transeptal.	1
bcb48	Catéter para mapeo 15mm/20mm. Achieve (único para cryo) con su conector.	1
bcb116	Introductor deflectable para catéter de crio ablación 12fr.	1
bcb18	Cable umbilical y coaxial para catéter de crio ablación.	1
60.01.026	Procedimiento para la colocación percutánea de válvula pulmonar	Máximo
No.	Descripción	
bcb1	Aguja para punción de vasos arteriales o venosos, de una sola pieza, pared delgada y bisel corto, longitud de 5 y 7.0 cm calibre. 18 G A 21 G para guía de 0.032" a 0.038".	1
bcb119	Introductores de catéter arterial longitud 10, 16 y 25 cm calibre. 5 a 16fr. Llevar todas las medidas	2
bcb88	Cuerdo guía alto soporte y extra soporte .035" x 260.	1
bcb132	Kit de montaje y dispositivo de entrega de válvula pulmonar incluye: válvula, sistema de montaje, y sistema de liberación. O Kit de válvula pulmonar incluye: válvula con sistema de liberación.	1
bcb71	Cuerda guía con recubrimiento de politetrafluoretileno, con punta en "J" de 3 mm en la curva, o recta 0.035" a 0.038"" longitud 150cm y 260cm hasta 300 cm. Estéril y desechable	1
bcb54	Catéteres diagnostico 4 a 6 fr. curva NIH o multipropósito y pigtail.	1
bcb11	Balones periféricos en diversos diámetros y longitud es (4mm a 25mm de diámetro y 2 a 6 cm de longitud) de bajo perfil para introductores 4 a 9 Fr. De baja y alta presión.	1
bcb127	Jeringas de plástico para insuflar el globo del catéter de dilatación de arterias coronarias para mantener y medir la presión, con capacidad de 20 a 30 cc.	1
bcb87	Cuerdas guía recubierta de politetrafluoretileno, para catéter con punta "j", diámetro 0.035", súper rígida de 260 cm de longitud.	1
bcb19	Camisa ó Introductor Transeptal	1
60.01.031	Trombectomía Pulmonar	Máximo
No.	Descripción	
bcb2	Aguja para punción de vasos arteriales o venosos, de una sola pieza, pared delgada y bisel corto, longitud 7.0 cm calibre. 18 G A 21 G para guía de 0.032" a 0.038".	1
bcb113	Introductor de catéter arterial o venoso. Por técnica percutánea, longitud opcional entre 10 y 25 cm y calibre dentro del rango de 4 a 14Fr.	1
bcb71	Cuerda guía con recubrimiento de politetrafluoretileno, con punta en "J" de 3 mm en la curva, o recta 0.035" a 0.038"" longitud 150cm y 260cm hasta 300 cm. Estéril y desechable	1
bcb35	Catéter diagnóstico teflonado ó semihidrofílico ó hidrofílico JB2, JB1, H1, H2, vertebral, SIMMONS 1, ó 2, 4fr, 5fr y 6fr. o Catéteres diagnósticos para arterias periféricas, curva H1, JB1, JB2, MANI, SIM1, SIM2, SIM3, multipropósito y pigtail, entre 100 y 110 cm de longitud, calibre 4 ó 5 Fr.	1
bcb101	Incluye el uso de 60.01.869 Dispositivo de aspiración de trombos mecánica o 60.01.870 Dispositivo de trombólisis ultrasónica (incluye sonda y consola). A elección del médico tratante, estan en bienes de consumo complementario.	1
60.01.043	Procedimiento para terapia de lesiones complejas coronarias	Máximo
No.	Descripción	
bcb2	Aguja para punción de vasos arteriales o venosos, de una sola pieza, pared delgada y bisel corto, longitud 7.0 cm calibre. 18 G A 21 G para guía de 0.032" a 0.038".	1
bcb122	Introductores de catéter arterial por técnica radial con recubrimiento hidrofílico, longitud. 7 a 11 cm calibre. 4, 5, 6 . Con guía vascular con recubrimiento hidrofílico, 0.018 a 0.025	1
bcb71	Cuerda guía con recubrimiento de politetrafluoretileno, con punta en "J" de 3 mm en la curva, o recta 0.035" a 0.038"" longitud 150cm y 260cm hasta 300 cm. Estéril y desechable	1
bcb14	Banda de compresión radial.	1

bcb86	Cuerdas guía para angioplastia periférica, con punta recta flexible, intermedia y rígida, con recubrimiento hidrofílico de 0.014" a 0.018" de diámetro y, opcionalmente de 175cm a 300cm de longitud.	1
bcb6	Balón Coronario para reentrada subintimal con forma aplanada, sistema OTW y puertos de salida laterales con guía de 0.014" con punta angulada a 28°.	1
bcb24	Catéter Coronario de triple luminal y subintimal para Oclusiones Totales Crónicas (CTO's), con punta atraumática redondeada y sistema de rápida rotación.	
bcb8	Balones especiales para lesiones complejas (Balón para realizar intercambio por técnica de atrapamiento intra catéter o Balón para microdilatación y cuerpo reforzado con tecnología de espiral).	

ANEXOS
DIVISIÓN DE CONTRATOS

SIN TEXTO

ANEXO T4 BIENES DE CONSUMO BASICO Y COMPLEMENTARIO
SERVICIO MÉDICO INTEGRAL PARA HEMODINÁMIA Y RADIOLOGÍA INTERVENCIONISTA

CATÁLOGO DE BIENES DE CONSUMO COMPLEMENTARIO

BCC DE PARTIDAS GENERALES

No.	clave	Bien de Consumo Complementario
1	60.01.802	Adicional de extensión iliaca para endoprótesis.
2	60.01.806	Balón coronario con medicamento (paclitaxel o sirolimus) diversas medidas de 2.0 a 4.0 mm de diámetro y longitudes desde 10 mm a 30 ó 40 mm de longitud o BALON CORONARIO CON MEDICAMENTO PACLITAXEL DE 2.0 A 4.0 MM DE DIAMETRO Y LONGITUDES DE 80 MM, 100 MM, 120 MM Y 150 MM.
3	60.01.807	Balón coronario con aterotomos. Indicado para reestenosis o lesiones calcificadas. Diámetros de 2.00 a 4.00 Longitudes de 6, 10 y 15 mm.
4	60.01.808	Balón de contra pulsación de 30, 40 o 50 cc.
5	60.01.810	Balón neurológico para remodeling o prueba de oclusión intracraneal.
6	60.01.811	Balón de doble lumen para remodeling con lumen independiente para la guía para neuro intervencionismo de diversas medidas.
7	60.01.814	Balón periférico infra poplíteo compatible con cuerda guía 0.014", longitud de hasta 220 mm, diferentes diámetros o balón periferico infrapopileno compatible con cuerda guía 0.014".
8	60.01.815	Balón periférico pediátrico diferentes medidas.
9	60.01.816	Balones de angioplastia coronaria de alta presión No complaciente.
10	60.01.817	Balones periféricos en diversos diámetros y longitud es (2 ó 2.5 mm a 10mm de diámetro y 2 ó 3 ó 18 cm de longitud) de bajo perfil para introductores 4 a 9 fr. Ó balones semi complacientes. Con sistema 0.014 o 0.018 de 1.5 mm a 4mm de diámetro y de 40 a 220 mm de longitud.
11	60.01.818	Banda de compresión radial.
12	60.01.819	Bolsa estéril para tubo de fluoroscopio.
13	60.01.820	Cables conectores de electrofisiología (de alta densidad en un solo catéter).
14	60.01.821	Cables conectores para catéter de electrofisiología.
15	60.01.822	Camisas transeptales diversas curvas de 6 a 8.5 Fr. Diversas longitudes
16	60.01.823	Catéter balón periférico no complaciente o alta presión de 1.5 mm a 4 u 8 mm de diámetro para guia 0.014"presentar medidas intermedias y de 20 a 200 mm o 220mm de longitud. Uso: angioplastia percutánea transluminar de vasos periféricos infrapoplíteos.
17	60.01.824	Catéter balón periférico no complaciente o alta presión de 3mm a 12 mm de diámetro para guía 0.035"presentar medidas intermedias y de 20 a 80 ó 100 ó 120 ó 200 mm o 220mm de longitud.uso: angioplastia percutánea transluminar de vasos periféricos femorales o CATÉTER BALÓN PERIFÉRICO NO COMPLACIENTE DE 3, 4 , 5 , 6, 7 , 8, 9,10 Y 12MM DE DIÁMETRO Y DE 20 A 200 MM DE LONGITUD.
18	60.01.825	Catéter con lazo y/o canastilla de diversas medidas para extracción de cuerpo extraño.
19	60.01.826	Catéter de ablación 7fr punta de 8 mm curvas pequeña a grande. O Catéter de ablación 7fr punta de 4 a 8 mm curvas pequeña a grande.
20	60.01.827	Catéter de ablación 7 a 8 fr punta irrigada curva pequeña a grande.
21	60.01.828	Catéter de ablación irrigada convencional.
22	60.01.832	Catéter de mapeo de alta densidad, compatible el navegador ofertado y con cable conector respectivo.

ANEXOS
DIVISIÓN DE CONTRATOS

23	60.01.835	Catéter diagnóstico para la curva pigtail o multi propósito o catéter para angiografía y arteriografía por técnica percutánea. De politetrafluoretileno, alto flujo recto a 145 grados. Tipo: Pigtail. Longitud 110 cm calibre 6 fr.
24	60.01.836	Catéter guía teflonado ó semihidrofilico ó hidrofílico 5 ó 6 ó 7 u 8 fr.
25	60.01.837	Catéter guía multiproposito 5, 6, 7 y 8 Fr.
26	60.01.838	Catéter guía renal.
27	60.01.839	Catéter para adquisición de imágenes en OCT. Intravascular ó Catéter de Ultrasonido Intracoronario de tipo mecánica rotatoria de 60 Mhz, de alta definición
28	60.01.840	Catéter para dilatación de arteria coronaria, con globo de alta presión, de 1.20 a 4.0 mm de diámetro por 8 a 30 mm de longitud, 130 a 150 cm de largo, con sistema montado en guía "over the wire".
29	60.01.841	Catéter para seno coronario de 5 a 7Fr.
30	60.01.842	Catéter para septostomía auricular con navaja de 1 a 2 cm y longitud de 68 a 110 cm, calibre 5 a 6Fr. O Cateter para septostomia con globo no complaciente, con punta angulada desechable en 5 y 6 fr, o 060.167.4575 Para septostomía auricular, con navaja de 1 cm desechable.Longitud: Calibre:110 cm. 5 Fr.Pieza. ó Z-5 9.5mm x 0.9cm x 50cm (5 fr) y Catéter Z-5 13.5mm x 1.35cm x 50cm (6 fr)
31	60.01.845	Catéter para ultrasonido intracoronario.
32	60.01.847	Catéter tipo Berman para angiografía de 4 y 5 fr.
33	60.01.848	Catéteres diagnostico convencional distintos de 4 a 8 Fr. Y hasta 110 cms. de longitud.
34	60.01.849	Catéteres diagnósticos para electrofisiología tetra polar de 5 a 6 fr.
35	60.01.850	Catéteres diagnósticos para electrofisiología decapolar en 5 ó 7fr. (seno coronario).
36	60.01.851	Catéteres diagnósticos para electrofisiología, dúodecapolar en 5 a 7fr.
37	60.01.856	Coils diversas morfologías y medidas sistema liberación controlada o reposicionable 0.018" a 0.035" con fibra sintética y retráctil.
38	60.01.857	Coils o espirales de liberación no controlada o "empujable" de diversa variedad de forma, tamaño, grosor y tipo.
39	60.01.858	Coils neurovasculares diversas morfologías, sistema 0.010" ó 0.0108" ó 0.0115" ó 0.0125" ó 0.0135" ó 0.0145" ó 0.020" o coilis con diametro externo de 0.0145 toda vez que lo solicitados de 0.020
40	60.01.859	Colchón térmico para paciente neonato, lactante y pediátrico. (No requiere referenciación).
41	60.01.861	Consumibles para electrocoagulación: electrodo neutro con dos áreas de contacto y lápiz de electrocirugía o electrodo neutro de dos areas y un lapiz de electrociruguia con 2 botones.
42	60.01.862	Controlador manual estéril para sistema de inyección de solución salina y medio de contraste con flujo variable.
43	60.01.863	Cuerda guía 0.018 ó 0.014" punta recta con alto gramaje.
44	60.01.864	Cuerda guía especial para implante de válvula aortica de alto soporte de diámetro de 0.035" y longitud opcional de 260cm ó 275 ó 300 cm, la cual previene la perforación del ventrículo.
45	60.01.865	Cuerda guía con recubrimiento de politetrafluoretileno, con punta en "J" de 3 mm en la curva,0.035"longitud opcional de 150, 260 ó 300 cm. Estéril y desechable.
46	60.01.867	Cuerda o guía vascular de 0.018" con alma de nitinol, punta suave y longitud opcional de 60cm ó 110 ó 150 ó 200 ó 260 ó 300 cm.

47	60.01.868	Cuerdas guía para angioplastia coronaria, con punta recta flexible, rígida alto gramaje 6 a 14 gramos de 0.014" de diámetro ó punta cónica de 1 a 6 gramos y 180cm o 190cm de longitud o CUERDAS GUÍA PARA ANGIOPLASTIA CORONARIA, CON PUNTA RECTA FLEXIBLE, EXTRA RÍGIDA DE 0.014" DE DIÁMETRO Y 182 CM DE LONGITUD
48	60.01.869	Dispositivo de trombectomía periférica farmaco e hidromecanica (reolitica) con aspiración .
49	60.01.871	Dispositivo hemostático para cierre vascular a base de colágeno o acido poliglicolico o cierre vascular con vaina introductora femoral incluida, un obturador, un predilatador, alambre guía y un sistema (SIS) para el cierrre de 7fr.
50	60.01.874	Diversor de flujo para aneurismas intracraneales de diversos tamaños en calibre y longitudes a elección del neurointervensionista.
51	60.01.875	Ecorealsador.o eco contraste; substancia que se inyecta durante una ecocardiografía realza la calidad de las imágenes obtenidas con la ecografía.
52	60.01.876	Electrodo marcapaso con globo distal.
53	60.01.877	Electrodo para marcapaso temporal bipolar.
54	60.01.878	Endoprótesis para aneurisma aorto torácica con sus accesorios para la colocación. Diversas medidas.
55	60.01.879	Endoprótesis torácica segmento diversas medidas (para extensión en caso de requerirse) sin accesorios.
56	60.01.881	Extensión coaxial de catéter guía coronario de rápido intercambio de 5, 5.5, 6, 7 y 8Fr ó de 6 a 8 Fr o cateter guía intermedio de 0.057" o EXTENSION COAXIAL DE RAPIDO INTERCAMBIO DE CATETER GUIA CORONARIO DE 6FR, LONGITUD PROXIMAL DE 120 CM
57	60.01.883	Extensión de presión de 15cm o extensión de presión de 15 o 25cm.
58	60.01.884	Extensión, "Cuff o Manguito, que funciona como extensión proximal de endoprótesis aortica, torácica y abdominal"
59	60.01.885	Extractor de trombos intracoronario.
60	60.01.886	Extractor manual de trombos pulmonares 5 Fr a 8Fr de 150cm de longitud.
61	60.01.887	Sistema de protección distal (tipo filtro 3-7 mm) o Sistema de protección distal (tipo filtro 3.5 mm).
62	60.01.889	Frasco con embolizante adhesivo N-butil cianoacrilato uso endovascular o FRASCO EMBOLIZANTE ADHESIVO N-BUTIL-2 CIANOACRILATO.
63	60.01.890	Frasco de embolizante graso a base de Lipiodol.
64	60.01.891	Frasco de micropartículas embolizantes viales de diferentes calibres en micras (200 a 1000micras)de alcohol polivinílico.
65	60.01.893	Guía de alto soporte.
66	60.01.894	Guía de presión. Floppy de .014 por 185 o 190cm de longitud o micro catéter con punta de Medición de la Reserva de Flujo coronario Fraccional o guia floppy de 0.014" por 182 cm de longitud
67	60.01.897	Introductor 18 fr.
68	60.01.898	Introductor de catéter arterial o venoso con alma metálica. Por técnica percutánea, longitud 25 a 45cm calibre. 5,6,7 y 8 fr o INTRODUCTOR DE CATETER ARTERIAL O VENOSO LONGITUD DE 25 CM, CALIBRE 5, 6 O 7 FR
69	60.01.899	Introductor de catéter arterial o venoso femoral, por técnica percutánea pediátrico, 4, 5 y 6 French, longitud 5cm opcional a 14 cms.
70	60.01.900	Introductor de catéter arterial o venoso femoral, por técnica percutánea, 4, 5, 6, 7, 8 French, longitud opcional de 10 ó 16 ó 25 cms. Con guía vascular 0.021 a 0.032"

ANEXOS
DIVISIÓN DE CONTRATOS

71	60.01.901	Introductores de catéter arterial por técnica radial con recubrimiento opcional hidrofílico, teflonado o semihidrofílico, longitud opcional de 7 ó 10 ó 11 ó 16 o 25cm calibre. 4, 5, 6 . Con guía vascular con recubrimiento opcional hidrofílico, teflonado ó semihidrofílico, 0.018 a 0.025.
72	60.01.902	Introductor Guía Largo para acceso femoral y distal arterial de 90 o 100 cms. 7 u 8 Fr.
73	60.01.903	Introductor largo deflectable 8 y 8.5 fr. interno, diversas curvas, 63 a 71 cm.
74	60.01.906	Introductor pediátrico 4 y 5 fr.
75	60.01.907	Introductor de catéter arterial o venoso. Por técnica percutánea, longitud opcional de 10 ó 11 o 16 ó 25 cm calibre. Dentro del rango de 4 a 14Fr.
76	60.01.908	Jeringa para angiocardiografía, de 100 a 150 ml de capacidad o Jeringa para angiocardiografía, de 150 ml de capacidad
77	60.01.909	Jeringa para sistema de inyección de medio de contraste por flujo variable.
78	60.01.910	Jeringas de plástico para insuflar el globo del catéter de dilatación de arterias coronarias para mantener y medir la presión.
79	60.01.911	Kit de Catéter Swan Ganz incluye: introductor y catéter para medición de presión por termo dilución.
80	60.01.912	Kit de pericardiocentésis. Incluye: 1 Aguja de 22 G., 1 aguja de 25 G., 1 jeringa de 12 mm., 1 jeringa de 20 cc., 1 jeringa de 60 cc, 1 bisturí y 1 aguja de 3-0 curva con sutura. (puede variar según tecnología de cada fabricante siempre que tengan la misma funcionalidad y sean compatibles sus elementos).
81	60.01.913	Kit para administración de solución salina y medio de contraste por flujo variable: Incluye 1 Manifold, tubo de solución salina y una jeringa de mano, ó Kit con jeringa de 150 ml, tubo de solución salina y contraste.
82	60.01.915	Líquido embolico a base de alcohol etilvinílico evoh como polímero embolizante, dimetilsulfóxido (dmso) como solvente con tantalio o yodo.
83	60.01.917	Manguera para irrigación para catéter de ablación.
84	60.01.918	Manifold angiográfico de tres vías.
85	60.01.920	Mantas para calentamiento pre, per y trans operatorio (diferentes diseños y tamaños o de acceso multiple). (No requieren referenciación).
86	60.01.921	Medio de contraste hidrosolubles no iónico en concentración de 300 a 370 mg/ml, ioversol, iopamidol, iohexol, iopromida, lobitridol. Frasco con 100 ml o iónico de baja osmolaridad, ioxaglato de sodio y meglumina, concentración 320mg/ml, presentación 100ml.
87	60.01.922	Micro catéter con cuerpo enmallado de acero inoxidable de punta desprendible.
88	60.01.923	Micro catéter coronario para oclusiones crónicas.
89	60.01.924	Micro catéteres convencionales preformados 2.7 ó 2.8 Fr.
90	60.01.925	Microcatéter coronario para oclusiones totales crónicas y angioplastía compleja con recubrimientro hidrofílico de alta duración, longitud de 130 a 150cm, con capacidad de torque y punta cónica.
91	60.01.926	Microcatéteres de infusión para espirales (coils) para embolización endovascular intracraneal, de 0.010"/.020" (0.038 mm), con cuerpo enmallado, diámetro interno de 0.014"/.018" (0.035 mm), recubrimiento hidrofílico o Microcateter de infusión para espirales (coils) para embolización intracraneal, con recubrimiento hidrofilico punta recta, longitud de la punta de 3.0 cm y longitud total de 165 cm, diametro interno de 0.013" con cuerpo enmallado.
92	60.01.927	Microcatéteres flujo dependiente de 1.2 Fr, 1.5 Fr, 1.8 Fr, 2.1Fr. , compatibles con dimetilsulfóxido (DMSO) con o sin punta distal desprendible.

93	60.01.930	Microcatéteres para infusión de líquido embolizante compatibles con dimetil sulfoxido (DMSO) de 0.010 o 0.014 0 0.018 con punta preformada: recta o en 45 grados o en 90 grados.
94	60.01.931	Micro guía de 0.014", longitudes de 150 ó 180 ó 182 ó 300 cm con recubrimiento hidrofílico diferentes características de navegabilidad y diferentes puntas.
95	60.01.933	Microguías 0.007" ó 0.008" a 0.014"llevar medidas intermedias, cortas de 150 cm o microguía hidrofolica de 0.007 o 0.008" por 150 o 200 cm de longitud total.
96	60.01.934	Micro guías hidrofílicas, diámetro 0.008" longitud 150 a 300 cms. diferentes características de navegabilidad y diferentes puntas.
97	60.01.935	Micro guías hidrofílicas, diámetro 0.010" longitud 150 a 300 cms. diferentes características de navegabilidad y diferentes puntas o Microguías hidrofílicas, diámetro 0.010" longitud 150 O 200 cms diferentes características de navegabilidad y diferentes puntas o MICROGUIA HIDROFILICA DE 0.016 " POR 200 CM DE LONGITUD TOTAL
98	60.01.938	Micro guías hidrofílicas, diámetro 0.018" longitud 150 a 300 cms. diferentes características de navegabilidad y diferentes puntas o MICROGUIA HIDROFILICA DE 0.016 " POR 200 CM DE LONGITUD TOTAL
99	60.01.941	Paquete universal de ropa.
100	60.01.943	Pig tail centimetrado 5 Fr.
101	60.01.944	Prótesis endovascular coronaria (stent medicado) con: revestimiento de everolimus en platino cromo, zotarolimus en cromo cobalto, everolimus en cromo cobalto. Cada una de las plataformas en diversas medidas o protesis endovascular coronaria de platino cromo (stent medicado) con liberacion de everolimus, medidas de 38mm de longitud por 4.00 mm de diametro o PROTESIS ENDOVASCULAR CORONARIA DE PLATINO CROMO (STENT MEDICADO) CON LIBERACION DE EVEROLIMUS, MEDIDAS DE 8 A 38 MM DE LONGITUD POR 2.25 A 4.00 MM DE DIAMETRO
102	60.01.945	Prótesis endovascular coronaria (stent medicado) con: revestimiento de everolimus en platino cromo polímero bioabsorbible. O Prótesis endovascular coronaria (stent medicado) con revestimiento de everolimus o sirolimus, en platino-cromo o en cobalto-cromo, con polímero bioabsorbible
103	60.01.947	Prótesis vascular intracraneal o Microstent para aneurisma vascular de diversos diámetros y longitudes a elección del neurointervencionista.
104	60.01.948	Rotador de cuerda guía para angioplastia coronaria de 0.014" de diámetro. Tipo: pin-vice. Desechable o KIT DE VALVULA EN "Y" QUE INCLUYE, VALVULA, ROTOR E INSERTOR,
105	60.01.949	Set de micro punción.
106	60.01.950	Sistema liberador para coils, o Sistema liberador para coils fibrados de liberación controlada (o reposicionables) o sistema de coil empujable de 0.018" diametro maximo de 6mm y longitud del coil de 6.5 mm.
107	60.01.951	Sistema de aspiración de trombo con bomba eléctrica de vacío para procedimientos periféricos. (el proveedor deberá suministrar la bomba eléctrica de vacío).
108	60.01.953	Sistema de protección distal (tipo filtro 3-7 mm) ó protección proximal 8 o 9 fr. (tipo oclusor de carótida) o sistema de proteccion distal con perfil de cruce o SISTEMA DE PROTECCIÓN DISTAL DE 190 CM DE LONGITUD, CON PERFIL DE CRUCE DE 3.2 FR. Ó Sistema de proteccion distal (filtro de 3.5-5.5 mm)
109	60.01.954	Sistema de recuperación de cuerpos extraños de 4mm a 12 mm incluir medidas intermedias.
110	60.01.955	Sistema introductor largo o vaina de acceso vascular.

ANEXOS
DIVISIÓN DE CONTRATOS

111	60.01.957	Stent periférico autoexpandible cubierto con PTFE o ePTFE o Stent premontado en balon cubierto de PTFE. O Stent autoexpandible cubierto con PET
112	60.01.958	Stent carotideo auto expandible diversos diámetros y longitudes.
113	60.01.959	Stent periférico autoexpandible cubierto con ptfe o ePTFE o stent premontado en balon cubierto de PTFE. O stent autoexpandible cubierto con pet.(Uso coronario).
114	60.01.961	Stent diferentes diámetros y longitudes, auto expandible, de nitinol y marcas de tantalio, compatible con cuerda guía 0.035",0.014", 0.018". (para uso vascular general) o stent diferentes diametros y longitudes, autoexpandible, de nitinol y marcas de titalio, compatible con cuerda guía 0.035" o 0.014"(para uso vascular general).
115	60.01.962	Stent no medicado diferentes diámetros y medidas.
116	60.01.964	Stent carotideo auto expandible diversos diámetros y longitudese con aleación de Nitinol compatible con cuerda guía ,0.014", 0.018" radiopaco y flexible o stent periferico autoexpandible con aleacion de nitinol autoexpandible, diseño de arquitectura de stent (para carotida) compatible con cuerda guia 0.035" o 0.014" radiopaco y flexible.
117	60.01.965	Stents periféricos, desmontado. Para expandir entre 8 Y 12 mm y 14 a 25mm de diámetro y longitud entre 36 a 50 mm. o stent periferico autoexpandible con aleacion de nitinol autoexpandible, diseño de arquitectura de stent (para carotida) compatible con cuerda guia 0.035" o 0.014" radiopaco y flexible.
118	60.01.966	Stent periférico medicado, diversos díámetros y longitudes.
119	60.01.967	Stent periférico renal rapido intercambio compatible con sistema 0.014 y/o 0.018 premontado en balón diversos diametros y longitudes.
120	60.01.969	Transductor de presión compatible con el polígrafo.
121	60.01.970	Tubo para muestra de sangre para medición de tiempo de coagulación activada o analizador con tecnologia basada en cubeta.
122	60.01.972	Vial de micro esferas embolizantes (opciones, hydrogel o recubrimiento de Polyzene-F) o microesferas con nucleo de hidrogel
123	60.01.976	Catéter para angiografía y arteriografía por técnica percutánea. De politetrafluoretileno, alto flujo angulado a 145 grados. Tipo: Pigtail. Longitud 110 cm calibre 5 a 6 fr.
124	60.01.977	Catéter para cateterización percutánea cal 4 a 6 fr., longitud 65 a 110 cm. Tipo: MPA, Pigtail, NIH o recto diversas curvas.
125	60.01.978	Catéter para dilatación de arteria coronaria, con globo semicomplaciente, desde 1.00 hasta 4.5 mm de diámetroy longitudes desde 6 a 30 mm, y de 130 a 155cm de largo, sistema de rápido intercambio. (ofertar todas las medidas de diámetro) o CATÉTER PARA DILATACIÓN DE ARTERIA CORONARIA, CON GLOBO SEMICOMPLACIENTE, DE 1.20 A 4 MM DE DIÁMETRO POR 8 A 30 MM DE LONGITUD, 130 A 150CM DE LARGO, SISTEMA DE RÁPIDO INTERCAMBIO.
126	60.01.979	Catéteres guía tipo Judkins, para coronaria derecha e izquierda con punta suave, asa de 3.5, 4.0 y 5.0 mm de 6 a 8 fr., de 100 cm de largo. Y tipo: Amplatz o MP o Voda o Ikari o Ebu.
127	60.01.980	Catéteres multipropósito punta a1, a2, b1 y b2 estéril y desechable. Longitud 100 cm calibre. 5Fr.
128	60.01.981	Catéteres para cateterización de arteria coronaria derecha con técnica percutánea, asa de 3.5, 4 y 5, calibre 5 ó 6Fr., longitud 100 a 110 cm. Tipo: Judkins, Amplatz 1 y 2. Multipropósitos, mamarios.
129	60.01.982	Catéteres para cateterización de arteria coronaria izquierda con técnica percutánea, cal 5 ó 6fr., longitud 100 o 110 cm. tipo: femoral izquierda asa de 3.5, 4 y 5, amplatz 1 y 2. multipropósitos, mamarios.

130	60.01.983	Cuerdas guía para angioplastia coronaria, con punta recta flexible, intermedia, rígida o doble espiral con recubrimiento hidrofílico de 0.014" de diámetro y 175cm a 195cm de longitud.
131	60.01.984	Guia hidrofilica de 0.035 o 0.038 longitud de 150 o 260 punta angulada o recta de acuerdo a las necesidades del medico.
132	60.01.985	Cuerdas guía para angioplastia coronaria, con punta recta flexible, intermedia y rígida, con recubrimiento hidrofílico de 0.014" de diámetro con 300cm de longitud.
133	60.01.990	Aguja de biopsia automática 14 a 20 Ga, sistema con aguja coaxial (cartucho desechable compatible con pistola en equipamiento).
134	60.01.992	Aguja de biopsia semiautomática 14 a 20 Ga, sistema con aguja coaxial.
135	60.01.994	Aguja Fina de Aspiración 18 a 22 Ga
136	60.01.996	Aguja para biopsia de médula ósea (cánula de acero inoxidable con maneral plástico, obturador y cánula de extracción).
137	60.01.998	Aguja para toma de biopsia motorizada de lesión ósea, inlcuye: aguja de acceso, varilla expulsora, aguja de biopsia, varilla expulsora de biopsia, funda estéril, varilla de transferencia.
138	60.01.1000	Catéter para centesis, inlcuye aguja ecogénica.
139	60.01.1006	Introductor peel-away.
140	60.01.1008	Kit de acceso hepático para TIPS.
141	60.01.1010	Set de biopsia transyugular.
142	60.01.1012	Catéter de aterectomía direccional periférica.
143	60.01.1016	Esferas calibradas cargables con quimioterapia.
144	60.01.1018	Stent retraible para trombectomía mecánica.
145	60.01.1020	Catéter de aspiración para trombectomía cerebral. Incluye canister y conectores, compatible con sistema de aspiración de trombos electrica ofertada.
146	60.01.1022	Catéter guía cerebral con balón de oclusión en la punta.
147	60.01.1024	Stent periférico, indicación venosa, diversos diámetros y longitudes.
148	60.01.1026	Injerto híbrido percutáneo para pacientes con agotamiento de acceso vascular.
149	60.01.1028	Fibra lineal para safenoablación por láser (según tecnología ofertada en equipo si se trata de láser)
150	60.01.1030	Fibra radial para safenoablación por láser, (según tecnología ofertada en equipo si se trata de láser)
151	60.01.1032	Catéter ó estilete para safenoablación por radiofrecuencia (según tecnología ofertada en equipo si se trata de radiofrecuencia)
152	60.01.1034	Sistema de safenoablación mecanico-quimico.
153	60.01.1036	Sistema de cierre ednovenoso transcatéter con adhesivo (cianoacrilato).
154	60.01.1038	Sistéma de ablación de tumores, incluye: Antena de microondas, cable conector, parche a tierra y líneas de infusión para enfriamiento, en caso de ser requeridas incluye el uso de consola de microondas.
155	60.01.1040	Sistéma de radiofrecuencia para ablación de tumores, incluye: Aguja, cable conector, parche a tierra y líneas de infusión para enfriamiento, en caso de ser requeridas incluye el uso de consola de radiofrecuencia.
156	60.01.1041	CATETERES DIAGNOSTICOS PARA ARTERIAS PERIFERICAS, CURVA H1, JB1, JB2, MANI, SIM1, SIM2, SIM3, MULTIPROPOSITO Y PIGTAIL, EN 100 O 110 CM DE LONGITUD, CALIBRE 4 Ó 5 FR.

ANEXOS
DIVISIÓN DE CONTRATOS

157	60.01.1043	Sonda para eco intracardiaco (Incluye uso de equipo para eco intracardiaco) para otros procedimientos compatibles con el equipo ultrasonido intracardiaco ofertado. uso adulto y pediátrico
158	60.01.1044	Grabadora de ASA implantable subcutánaea (Holter implantable).
159	60.01.1045	Retractor esofágico en nitinol con recubrimiento de teflón
160	60.01.1046	Balón periférico con medicamento (Paclitaxel o sirolimus) diversas medidas de 2.0 a 8.0 mm de diámetro, presentar 80mm a 150mm de longitud.
161	60.01.1047	Balones periféricos de uso venoso en diversos diámetros y longitud es (6mm a 24mm de diámetro y diversas longitudes) de bajo perfil para introductores 4 a 9 Fr. y balones no complacientes. Con sistema 0.035".
162	60.01.1048	Stent retraible para trombectomía mecánica cerebral
163	60.01.1049	Catéter multiproposito paradrenaje biliar o de nefrostomia(pigtail) hidrofílico 8 Fr a 14 Fr con longitud de 25cm a 40cm.
164	60.01.1050	Cateter angiográfico tipo Mikaelson 5Fr.
165	60.01.1051	Cateter angiográfico tipo Shepherd Hook 5Fr
166	60.01.1052	Líquido embolico a base de alcohol etilvinílico evoh como polímero embolizante, dimetilsulfóxido (dmso) como solvente con tantalio o yodo.
167	60.01.1053	Catéter de aterectomía rotacional trasluminal percutánea, de oclusiones agudas o crónicas, diferentes diámetros y longitudes con guía incluida de roto ablación de 0.009" y avanzador con oliva giratoria de diferentes diámetros.
168	60.01.1054	Stent periférico expandible por balon premontado compatible con guia 0.035" diversos diametros y longitudes.
169	60.01.1055	Stent periférico de grandes diamétros cubierto con PTFE expandible por balon premontado.
170	60.01.1056	Bibalon para grandes diamétros compatible con guia 0.035" diversos diámetros y longitudes.
171	60.01.1057	kit de introductor radial con pared ultradelgada longitus opcional de 10 ó 16 ó 25cm de 5 a 7Fr.
172	60.01.1059	Dispositivo transcatéter de soporte ventricular temporal incluye la consola de soporte ventricular compatible.
173	60.01.1060	Stents periféricos , montado y desmontado. Para expandir entre 8 Y 12 mm y 14 a 25mm de diámetro y longitud entre 36 a 50 mm.
174	60.01.1061	Balones periféricos diferentes medidas de bajo perfil compatibles con introductores de 4 a 11 fr. (4mm a 25 mm de diámetro por 2, 3, 4 y 6 cm).
175	60.01.1062	Catéter balón de elastómero termoplástico libre de DEHP y látex, angulación a 35°, con marca radiopaca de platino / iridio en eje central, diámetros de 9.5 y 13.5 mm a volúmenes de 1 y 2 CC respectivamente, largo de catéter útil de 50cm.
176	60.01.1064	Introductor largo de 30, 65 y 85 cm trenzado de inicio a fin, marca radiopaca de platino /iridio, dilatador de LDPE compatible con guía 0.035", de 12 y 14 Fr cuenta con válvula hemostática y llave de tres vías.
177	60.01.1066	Catéter de aterectomía rotacional periférico trasluminal percutanea, de ocusiones agudas y/o crónicas, diferentes diámetros y longitudes con guía de trabajo especializada 0.014. Se debera incluir consola de aterectomia periferica SIN COSTO PARA EL INSTITUTO.
178	60.01.1067	Cateter de soporte periferico para cruce de lesiones cronicas 0.018 0 0.014 o 0.035".

BCC DE PARTIDAS ESPECIALES

No.	clave	Bien de Consumo Complementario
1	60.01.801	Accesorios para cierre de defectos septales. Sistemas para liberación de oclusores septales o de conducto arterioso.
2	60.01.803	Aguja para punción transeptal por radiofrecuencia.
3	60.01.809	Estructura metálica circundante o con líneas de protuberancias, indicado para reestenosis o lesiones no dilatables. Diámetro de 2.00 a 3.50. Longitudes de 6 u 8 a 15 o 16mm o de 10 a 20 mm.
4	60.01.833	Catéter de perfusión distal con 4 marcas radiopacas.
5	60.01.846	Catéter para ultrasonido intravascular periférico NO EN PEDIATRICOS.
6	60.01.870	Dispositivo de trombolisis ultrasónica periférica(incluye sonda y consola) o balón periférico para litotrisia ultrasónica, incluye el uso de la consola.
7	60.01.872	Dispositivo oclusor vascular de aleación de níquel y titanio para oclusión vascular de diversos tipos y medidas, incluye el sistema liberador.
8	60.01.873	Dispositivo para cierre vascular a base de suturas pre montadas de monofilamento de polipropileno para cerrar calibres 5, 6, 7 y 8 fr.
9	60.01.895	Guía de punción transeptal por radiofrecuencia o Aguja de punción transeptal de 18 G diferentes longitudes.
10	60.01.896	Hidrocoil o coil bioactivo o con PGLA con sistema liberador de diversas medidas.
11	60.01.942	Parche hemostático con trombina y antibacteriano.
12	60.01.946	Prótesis endovascular dedicado a bifurcación de diversas aleaciones y liberador de medicamento (Paclitaxel o sirulimus) auto expandibles o liberación con balón o prótesis endovascular dedicado a bifurcación de diversas aleaciones y liberador de medicamento (biolimus) autoexpandibles o liberación con balón.
13	60.01.956	Sonda para eco intracardiaco (Incluye uso de equipo para eco intracardiaco compatible el sistema ofertado de mapeo 3D u otros procedimientos estructurales compatibles con el equipo ultrasonido intracardiaco ofertado
14	60.01.988	Stent neurovascular para aneurismas en bifurcación con corona intrasacular.
15	60.01.1002	Endograpas para fijación de endoprótesis.
16	60.01.1014	Catéter periférico de infusión distal para trombolisis.
17	60.01.1042	Sistema de crioablación focal (incluye el uso de la consola)
18	60.01.1058	balón coronario para litotrisia ultrasonica, incluye el uso de la consola.
19	60.01.1063	Balón de elastómero termoplástico libre de DEHP y látex, perfil de 3 y 4 Fr, dos marcas radiopacas de platino/iridio en los hombros del balón, diámetros de 4 a 10mm. Longitudes que van desde 1 a 4cm.
20	60.01.1065	Sonda esofagica para el monitoreo hemodinámico y del gasto cardiaco. (incluye uso de equipo)
21	60.01.1068	Stent liberador de fármaco Biolimus A9, o stent/andamio bio absorbible liberador de fármaco sirolimus.

ANEXOS
DIVISIÓN DE CONTRATOS

SIN TEXTO

ANEXO T11 DISTRIBUCIÓN DE EQUIPO COMPLEMENTARIO A SMI PARA HERI

1	1B	1	Nayarit	1901060121S1	HGZ	1	Tepic	1	1	1	0	0	0	0	1	0	1	0	1	1	1	0	1	9
2	2	2	Baja California	D205320621S1	HGR	1	Tijuana	0	1	0	1	0	1	1	1	1	1	0	1	1	1	1	1	12
3	2		Baja California	0105320621S1	hgz 30	30	Mexicali	1	1	1	1	1	0	0	0	0	0	0	1	1	1	0	0	6
4	17	3	Michoacán	301030221S1	HGR	1	Charo	1	1	1	1	1	0	0	0	0	0	0	1	1	1	0	1	8
5	24	4	Quintana Roo	2407150621S1	HGR	17	Cancún	1	1	1	0	0	0	0	1	0	0	0	1	1	1	1	1	9
6	26	5	Sinaloa	2601010621S1	HGR	1	Culiacán Rosales	1	1	1	0	0	0	0	1	0	0	0	1	0	0	0	0	3
7	28	6	Tabasco	2801320121S1	HGZ	46	Villahermosa	0	0	1	0	0	0	0	1	0	0	0	1	1	1	0	1	6
8	40	7	DF Sur	3701020121S1	HGR	1	Benito Juarez	1	1	1	0	1	0	0	0	0	0	0	0	0	1	0	1	5
9	4A	8	UMAE HE CMN La Raza	36A1041C2153	Mexicali+	S/N	Azcapotzalco	1	1	1	0	0	0	0	0	0	0	0	1	0	0	0	0	1
10	4B	9	UMAE HE Siglo XXI	3785091C2153	HESP	S/N	Cuauhtémoc	0	0	1	0	0	0	0	1	0	0	0	1	1	1	0	1	8
11	4C	10	UMAE HE CMN Occ Obstet	14A6051C2153	HESP	S/N	Guadalajara	0	0	0	0	0	0	0	1	0	1	1	2	1	1	1	1	8
12	4D	11	UMAE HE 25 MTY	2003701C2153	HESP	25	Monterrey	0	1	1	1	0	1	0	0	0	0	0	0	0	0	0	1	5
13	4E	12	UMAE HE 71 Torreón	0509161C2153	HESP	71	Torreón	0	0	0	0	0	0	0	1	0	1	1	1	1	1	1	1	12
14	4F	13	UMAE HE CMN Puebla	2201011C2153	HESP	S/N	Heroica Puebla de Zaragoza	1	0	0	0	0	0	0	0	0	0	0	0	0	0	0	0	0
15	4G	14	UMAE HE 1 CMN Bajío	11A1201C2153	HESP	1	León	0	0	0	1	0	1	0	1	1	1	0	1	1	1	1	1	9
16	4W		UMAE HGP 48 CMN Bajío	11A1211421S3	HGP	48	León	0	0	0	0	0	0	0	0	0	1	0	0	1	1	1	1	6
17	4H	15	UMAE HE 2 CMN Obregón	2705071C2153	HESP	2	Ciudad Obregón	1	0	1	0	0	1	0	0	0	0	0	1	1	1	0	1	7
18	4I	16	UMAE HE 14 CMN Veracruz	3112011C2153	HESP	14	Veracruz	0	1	1	0	0	1	0	1	1	0	0	1	1	1	1	1	8
19	4J	17	UMAE HE 1 CMN Mérida	3301011C2153	HESP	1	Mérida	0	1	0	0	0	1	1	1	1	1	0	1	0	1	0	0	6
20	4S	18	UMAE HP CMN Siglo XXI	3785031221S3	HP	S/N	Cuauhtémoc	1	1	0	0	1	0	0	0	0	0	0	1	1	1	1	1	8
21	4T	19	UMAE HP CMN OCC	14A6011221S3	HP	S/N	Guadalajara	0	0	0	0	0	1	1	1	1	1	1	2	1	1	0	0	12
22	4U	20	UMAE HC CMN Siglo XXI	3785071021S3	HCARD	S/N	Cuauhtémoc	0	1	1	0	0	0	0	0	0	0	0	1	1	1	0	0	5
23	4V	21	UMAE HC 34 CMN Monterrey	20A2011C2153	HCARD	34	Monterrey	1	1	1	1	1	0	0	0	0	0	0	2	0	1	0	1	5
24	4X	22	UMAE HGRAL CMN La Raza	36A1011121S3	HGRAL	S/N	Azcapotzalco	2	2	0	0	2	1	0	1	1	1	1	2	1	1	1	1	17
								0	1	0	0	0	1	1	1	1	1	0	1	1	1	1	1	11
								20	21	11	11	11	15	10	20	15	20	10	30	20	20	10	20	317

ANEXOS
DIVISIÓN DE CONTRATOS

SIN TEXTO

Instituto Mexicano del Seguro Social
Dirección de Prestaciones Médicas
Unidad de Atención Médica

Anexo T12 Catálogo de Unidades Médicas

No.	del	Delegación / UMAE	LOCALIDAD	DIRECCIÓN	Teléfono
1	19	Nayarit	Tepic	Carretera Tepic - Mazatlán Y México - Nógales El Zanjón Col. Obrera C.P. 63060 Tepic Nayarit	(321) 2121156
2	02	Baja California	Mexicali	Av. Lerdo y Zaragoza SIN DATO 21100 Baja California	686 555 5170
3	02	Baja California	Tijuana	Av. Paseo del Río 16 22320 Baja California	664 627 0963
4	17	Michoacán	Charo	Av. Bosque De Los Olivos 101, 61301 La Goleta, Michoacán	443 310 9950
5	24	Quintana Roo	Cancún	Ave. Instituto Politecnico Nacional, Mza-1, Lote-10, Region 509 77536 Quintana Roo	998) 267-86-44 998
6	26	Sinaloa	Culiacán Rosales	Francisco Zarco y Andrade Y Gama Miguel Alemán 80200 Sinaloa	(667) 713
7	28	Tabasco	Villahermosa	Av. Universidad s/n Casa Blanca 86060 Tabasco	(993) 357 2595
8	40	D.F. Sur	Benito Juárez	Calle Gabriel Mancera 222, Col del Valle Nte, Benito Juárez, 03103 Ciudad de México, CDMX	55 5639 5822
9	4A	UMAE HE CMN La Raza	Azcapotzalco	Seris y Zaachila S/N S/N La Raza 02990 D.F.	57 82 01 29
10	4B	UMAE HE CMN Siglo XXI	Cuauhtémoc	Av. Cuauhtémoc 330, Doctores, Cuauhtémoc, 06720 Ciudad de México, CDMX	55 5627 6900
11	4C	UMAE HE CMN Occ Oblatos	Guadalajara	Av. Belisario Domínguez 1000, Belisario Domínguez, 44329 Guadalajara, Jal.	33 3668 3000
12	4D	UMAE HE 25 CMN Monterrey	Monterrey	Av. Fidel Velázquez s/n, Mitras Norte., 64180 Monterrey, N.L.	81 8371 4100

ANEXOS
DIVISIÓN DE CONTRATOS

13	4E	UMAE HE 71 Torreón	Torreón	Blvd. Revolución y Calle 27 Centro 27100 Coahuila	01 871 729 0851
14	4F	UMAE HE CMN Puebla	Heróica Puebla de Zaragoza	2 Norte 2004 y 20 Oriente Centro 72000 Puebla	01 222 232 90 29
15	4G	UMAE HE 1 CMN Bajío	León	Blvd. Adolfo López Mateos y Paseo de los Insurgent... Los Paraísos 37320	01 477 717 30 04
16	4H	UMAE HE 2 CMN Obregón	Ciudad Obregón	Calle Hidalgo Pte. S/N, Bellavista, 85130 Cd Obregón, Sonora	644 413 4590
17	4I	UMAE HE 14 CMN Veracruz	Veracruz	Av. Cuauhtémoc, Cervantes y Padilla s/n Formando Hogar 91810 Veracruz Norte	01 229 934 2031
18	4J	UMAE HE 1 CMN Mérida	Mérida	34 439 Industrial, Exterrenos del Fenix 97150 Yucatan	01 999 922 7802
19	4S	UMAE HP CMN Siglo XXI	Cuauhtémoc	Av. Cuauhtémoc entre Dr. Márquez y Eje 3 Sur 330 Doctores 06720 D.F.	55 88 78 61
20	4T	UMAE HP CMN Occ	Guadalajara	Belisario Domínguez 735 Oblatos 44340 Jalisco	01 33 3618 8618
21	4U	UMAE HC CMN Siglo XXI	Cuauhtémoc	Av. Cuauhtémoc entre Dr. Márquez y Eje 3 Sur 330 Doctores 06720 D.F.	57 61 09 69
22	4V	UMAE HC 34 CMN Monterrey	Monterrey	Ave.Lincoln y Enfermera Maria de Jesus Candia Mend S/N Valle Verde 64360 Nuevo León	01 818 381 4813
23	4W	UMAE HGP 48 CMN Bajío	León	Av. México esquina Paseo de los Insurgentes Los Paraísos 37320 Guanajuato	01 477 717 5076
24	4X	UMAE HGRAL CMN La Raza	Azcapotzalco	Clzd. Vallejo y Jacarandas La Raza 02990 D.F.	55 83 36 46

COORDINACIÓN DE PLANEACIÓN DE INFRAESTRUCTURA MÉDICA

REGISTRO DE EQUIPO EN PROPIEDAD DEL INSTITUTO ANOTAR MARCA Y MODELO AÑO DE FABRICACIÓN

Del	Delegación / Unidad	Angiógrafo Arco monoplanar	Angiógrafo Arco biplanar	Polígrafo para adquisición y registro de señales electrofisiológicas	Sistema de administración de medio de contraste para Angiografía	Ecógrafo Intracoronario	Equipo de Ultrasonido Intracoronario para Fisiología	Equipo guía para Angiografía	Ecocardiógrafo	Fuente para marcapaso biplanar	Unidad de
2	Baja California										
2	HGR 1 TIJUANA	1 Angiografo Arco monoplanar AR 1649, Philips Allura X per FD10 2009	0	1 para Allura	1 para Allura	1 para Allura		1 para Allura; Nihon Kohden Cardio Life	Ecocardiograma bidimensional doppler color. Vivid S60N General Electric 2019	1 para Allura	
2	HGZ 30 MEXICALI	1 Angiografo Arco monoplanar Philips Azurion,7M20 2017		1 para Azurion Philips Xper Flex Cardio,	1 para Azurion Medrad Mark 7,	1 para Azurion Volcano Core Mobile		1 Medtronic, Lifepak 12			
3	Baja California Sur										
24	Quintana Roo										
26	Sinaloa HGR 1 CULIACAN DE ROSALES	Angiografo Arco monoplanar Philips AlluraX per FD10 AÑO 2018		1 Polígrafo para Allura	1 para Azurion Medrad Mark 7,	1 para Azurion Volcano Core Mobile	1 equipo guía para Allura X	Allura, Nihon Kohden Cardio Life	Ecocardiografo Transtorácico doppler color		
28	Tabasco HGZ 46 VILLAHERMOSA	1 Equipo, 10 años de antigüedad. Marca Siement modelo Artis Zee ceiling.		1 Equipo poligrafo (Leonardo) integrado al equipo.			1 Equipo Desfibrilador marca Physio Control Lifepak con			Fuente para marcapaso Artis Zee biplane	
4A	UMAE HE CMN La Raza	PHILIPS, XPER FD10,2010	NINGUNO	PHILIPS, 452230039451, 2010	MEDRAD, MARK V Pro Vis, 2010	BOSTON SCIENTIFIC, ILAB 120 CART, 2009	VOLCANO, 806884001,2017	NIHON KOHDEN, TEC-5531E,2008	tridimensional doppler color. Vivid E95 General Electric 2019	BIOSENS WEBSTER, CARTO 3, 2010	STOCKERT, EPSHUTTLE, 2010
4A	UMAE HE CMN La Raza	[redacted]		FEAS, 20018, 2015	MEDRAD, MARK Vil, 2015	NINGUNO		NIHON KOHDEN, TEC-5531E, 2008	Ecocardiógrafo Bidimensional Doppler color,General		
4A	UMAE HE CMN La Raza	[redacted]		PHILIPS, XPERT FLEX CARDIO, 2018	BRACCO,ACIST Ori, 2018	VOLCANO, 409-1604.1,2017					
4A	UMAE HE CMN La Raza	Philips Allura 2009		Polígrafo para Allura	Sistema de administración de medio de contraste para Allura	Equipo de ultrasonido intracoronario		Allura, Nihon Kohden Cardio Life			
4C	UMAE HE CMN Dec Oblatos	PHILIPS, XPER FD10,2010	[redacted]	PHILIPS, 452230039451, 2010	MEDRAD, MARK V Pro Vis, 2010	BOSTON SCIENTIFIC, ILAB 120 CART, 2009	NINGUNO	NIHON KOHDEN, TEC-5531E,2008	[redacted]	BIOSENS WEBSTER, CARTO 3, 2010	STOCKERT, EPSHUTTLE, 2010
4C	UMAE HE CMN Dec Oblatos	PHILIPS, XPER FD20, 2015		FEAS, 20018, 2015	MEDRAD, MARK Vil, 2015	NINGUNO	NINGUNO	NIHON KOHDEN, TEC-			
4C	UMAE HE CMN Dec Oblatos	PHILIPS,AZURION, 2018		PHILIPS, XPERT FLEX CARDIO, 2018	BRACCO,ACIST Ori, 2018	VOLCANO, 409-1604.1,2017	VOLCANO, 806884001,2017				

ANEXOS

DIVISIÓN DE CONTRATOS

4E	UMAE HE 71 Torreón	ANGIOGRAFO CARDIO-NEURO-VA Siemens Artis Zee 147359		1 POLIGRAFO SIEMENS SENSIS LITE 80310	1 INYECTOR DE MEDIO DE CONTRASTE ACIST CVI			DESFIBRILADOR/EQUIPO P-REA XL+USO15175	Ecocardiógrafo tridimensional Doppler color,General		Generador de radiofrecuencia para ablación.			Poligrafo para electrofisiologia.	Estimulador cardiaco.	1 FUENTE DE MARCAPASOS MEDTRONIC 5392 DR030493F.	
4E	UMAE HE 71 Torreón	ANGIOGRAFO CARDIO-NEURO-VA Siemens Artis Zee 147960		1 POLIGRAFO SIEMENS SENSIS LITE 121003	1 INYECTOR DE MEDIO DE CONTRASTE			DESFIBRILADOR/EQUIPO P-REAM SERIES T10L123736	Ecocardiógrafo tridimensional Doppler color,General								
4E	UMAE HE 71 Torreón	ANGIOGRAFO CARDIO-NEURO-VA CEILING 148378			1 INYECTOR DE MEDIO DE CONTRASTE MEDRAD MARK7 204087			DESFIBRILADOR BIFASICO PHYSIOCONTROL LIFEPACK 20E 47423014	Ecocardiógrafo tridimensional Doppler color,General Electric Vivid								
4F	UMAE HE CMN Puebla	1 Angiografo Arco monoplanar Philips Azurion,7M20 2019	1 Angiografo biplanar Siemens mod Artis Zee Biplane 2019	3 (2 Xper Flex , 1 Siemens Sensis Vibe	3 (2 Gunzbet, Illumena Neo; 1 Medrad, Mark Arterion	1 (Philips, CX50)		Desfibrilador portátil para el servicio								1 FUENTE DE MARCAPASOS MEDTRONIC 5392 DR030454F	
4F	UMAE HE CMN Puebla	1 Angiografo Arco monoplanar Philips Azurion,7M20 2019				1 (Philips, CX50)		Desfibrilador portátil para el servicio									
4G	UMAE HE 1 CMN Bajío	Philips, Allura Xper FD10 (2009)		Philips, Allura Xper FD10 (2009)	Medrad Mark v ProVis	Volcano Core Mobile		NIHON KOHDEN Cardiolife	Ecocardiógrafo tridimensional Doppler color,General	Carto FG-5400-00	Stacquerst-4030	Cool Flow M-5491-01/02		LabSystem PRO	MicroPacelt EPS320	SE CUENTA CON UN EQUIPO	
4G	UMAE HE 1 CMN Bajío	Philips, Allura Xper FD20 (2017)		Philips, Allura Xper FD20 (2017)	Medrad Mark 7 Arterion	Boston Scientific Rab120CART		Medtronic LIFEPAK 12									
4G	UMAE HE 1 CMN Bajío	Philips, Azurion 7 M20, (2019)		Philips, Azurion 7 M20, (2019)	Liebel-Flarsheim, Illumena Néo, Contrast Delivery System	Volcano Core Mobile											
4H	UMAE HE 2 CMN Obregón	PHILIPS, ALLURA XperFD10 CENTRON, 2015		Poligrafo para estudios hemodinámicoPHILIPS XPER FLEX CARDIO,2015		Equipo de Ultrasonido Intracoronario. PHILIPS VOLCANO CORE, 2018		Desfibrilador portátil para el servicio	Ecocardiógrafo tridimensional Doppler color. PHILIPS, CX50, 2018								
4H	UMAE HE 2 CMN Obregón	PHILIPS, AZURION 7 M 20, 2018		Poligrafo para estudios hemodinámicoPHILIPS XPER FLEX CARDIO, 2018	Sistema de administración de medio de contraste de flujo variable intracoronario. compatible con angiografoACIST , ACIST Cvi, 2018												
4I	UMAE HE 14 CMN Veracruz	PHILIPS, AZURION 7 M 20, NUEVO		Poligrafo para estudios hemodinámicoPHILIPS XPER FLEX CARDIO, NUEVO	Sistema de administración de medio de contraste de flujo variable intracoronario. compatible con angiografoACIST , ACIST Cvi, 2018	Equipo de ultrasonido intracoronario. PHILIPS VOLCANO CORE, NUEVO		"MARCA NIHON KOHDEN MODELO CARDIOLIFE TEC-5531 E									
4I	UMAE HE 14 CMN Veracruz	MARCA PHILIPS MODELO Allura Xper FD10 AÑO: 2009		MARCA PHILIPS MODELO XPER PHYSIOMONITORING 5				MARCA NIHON KOHDEN MODELO									
4J	UMAE HE 1 CMN Mérida		1 Angiografo biplanar Siemens mod Artis Zee Biplane					Desfibrilador portátil para el servicio	Ecocardiógrafo tridimensional doppler color. Vivid E95 General Electric 2019								

4S	UMAE HP CMN Siglo XXI		Si/marca: Toshiba/Modelo Infinix-E000v/wR	poligrafo marca: MENEN /modelo: Horizon 900	Si/marca: Mallinkrot /modelo: Liebel-Flarsheim, num ref. 903300f			Si/marca: Nihon Khoden /modelo: Tek-5631k	Ecocardiógrafo tridimensional Doppler color,General										
4S	UMAE HP CMN Siglo XXI			poligrafo está de respaldo, es marca GE modelo: Lab 4000																
4T	UMAE HP CMN OCC		1 equipo marca Toshiba modelo Infinix (Año: 2008)	1 equipo, marca Menmen, modelo Horizon xVu (Año 2009)	1 equipo marca: Medrad modelo: Mark V ProVis (Año 2010)			no reporta	Ecocardiógrafo tridimensional Doppler color,General Electric Vivid E95		1 equipo marca:St. Jude, modelo 15OUTS-CP (Año 2014)			1 equipo marca: St. Jude, modelo: EP-Workmate (año 2014)	1 Equipo marca St. Jude, modelo CP-4 (año 2014)				
4T	UMAE HP CMN OCC								Ecocardiógrafo Bidimensional Doppler color,General										
4U	UMAE HC CMN Siglo XXI	1 ANGIOGRAFO MONOPLANAR MARCA: PHILIPS MOD. AZURION 7 M20 SERIE: 201 AÑO: 2017		1 POLIGRAFO MARCA: XPER FLEX CARDIO MOD. FC2010 AÑO: DEL 2017	1 SISTEMA MEDIO DE CONTRASTE MARCA: MEDRAD MOD. AVANTA AÑO: 2017	ULTRASONIDO MARCA: VOLCANO MOD. CORE AÑO: 2017		DESFIBRILADOR MARCA: NIHON KOHDEN MOD.: TEC-5631K AÑO:	Ecocardiógrafo tridimensional doplir color. Vivid E95 General Electric 2018		1 GENERADOR MARCA: BIOSENSE MOD: CARTO 3 SERIE: 11538 AÑO 2010			1 POLIGRAFO MARCA: BARD MOD: ELECTROPHYSIOLOGY AÑO: 2009				
4U	UMAE HC CMN Siglo XXI	1 ANGIOGRAFO MONOPLANAR MARCA: PHILIPS MOD. AZURION 7 M20 SERIE: 555 AÑO: 2018		1 POLIGRAFO MARCA: XPER FLEX CARDIO MOD. FC2010 AÑO DEL 2018	SISTEMA DE MEDIO DE CONTRASTE MARCA: BRACCO MOD. ACIST ICVI AÑO: 2018	ULTRASONIDO MARCA: VOLCANO MOD. CORE AÑO:2018		DESFIBRILADOR MARCA: NIHON KOHDEN MOD.: TEC-5631K AÑO:	Ecocardiógrafo tridimensional doppler color. Vivid E95 General Electric 2018									
4U	UMAE HC CMN Siglo XXI	1 ANGIOGRAFO MONOPLANAR MARCA: PHILIPS MOD. AZURION 7 M20 SERIE: 554 AÑO: 2018		1 POLIGRAFO MARCA: XPER FLEX CARDIO MOD. FC2010 AÑO DEL 2018	SISTEMA DE MEDIO DE CONTRASTE MARCA: BRACCO MOD. ACIST ICVI AÑO: 2018			1 DESFIBRILADOR MARCA: NIHON KOHDEN MOD.: TEC-8352K AÑO:	Ecocardiógrafo tridimensional doppler color. Vivid E95 General Electric 2018									
4U	UMAE HC CMN Siglo XXI	1 ANGIOGRAFO MONOPLANAR MARCA: PHILIPS MOD. ALLURA XPER FD 10 SERIE: 1613 AÑO: 2009						1 DESFIBRILADOR MARCA: PHILIPS MOD. HEARTSTART XL AÑO: 2015	Ecocardiógrafo tridimensional doppler color. Vivid E95 General Electric 2018									
4V	UMAE HC 34 CMN Monterrey	Angiografo monoplanar Philips AZURION 7 2018 Azurion 7 1191		Poligrafo Phillips para estudios hemodinámicos Xperflex	Sistema de administración de medio de contraste Volcano, S5	Equipo de ultrasonido intracoronario Phillips CX50		0	Ecocardiografo tridimensional doppler color, Vivid E95 General Electric		Catéter para radiofrecuencia Biosense Webster 2009 Carto 3 21575					Fuente para marcapaso		
4V	UMAE HC 34 CMN Monterrey	Angiógrafo Monoplanar Philips AlluraXper FD20 1094 2017		Poligrafo para estudios hemodinámicos Phillips XperFlex	Inyector de Medio de Contraste Medrad Mark V Provis 300725620540a	Ultrasonido intracoronario Phillips CX50 SNG1700173		Desfibrilador portátil para el servicio	Ecocardiografo tridimensional doppler color. Vivid E95 General Electric 2018							Fuente para marcapaso		
4V	UMAE HC 34 CMN Monterrey	Angiografo Monoplanar Philips Azurion 7 2018 model 567		Poligrafo Phillips para estudios hemodinámicos XperFlex	Sistema de administración de medio de contraste PhillipsAscist	Equipo de ultrasonido intracoronario Phillips CX50 serie SGD1800182		Desfibrilador portátil para el servicio	Ecocardiografo tridimensional doppler color. Vivid E95 General Electric 2018									
4V	UMAE HC 34 CMN Monterrey		Angiografo biplanar Siemens Artis Zee C 2010 146783	Poligrafo para estudios hemodinámicos Siemens Sensis	Inyector de Medio de Contraste Medrad Avanta 62273	Equipo de ultrasonido intracoronario Boston Scientific 6424			Ecocardiografo tridimensional doppler color. Vivid E95 General Electric 2018									
4V	UMAE HC 34 CMN Monterrey		Angiógrafo biplanar Shimadzu 2015 Bransbt Alexa 400808E46001	Poligrafo GE SpecialsLab					Ecocardiografo tridimensional doppler color. Vivid E95 General Electric 2018									
4V	UMAE HC 34 CMN Monterrey								Ecocardiografo tridimensional doppler color. Vivid E95 General Electric 2018									
4W	UMAE HGR 48 CMN Dalia								Ecocardiógrafo Bidimensional Doppler color,General									
4X	UMAE HGRAL CMN La Raza	1 Angiografo Arco monoplanar AR 1649, Philips Allura X per FD10	Siemens Artis Zeo biplane 2010	Poligrafo para estudios hemodinámicos	Sistema de administración de medio de contraste	Equipo de ultrasonido intracoronario		Desfibrilador portátil para el servicio	Ecocardiógrafo tridimensional Doppler color,General							Fuente para marcapaso		
4X	UMAE HGRAL CMN La Raza								Ecocardiógrafo tridimensional Doppler color,General									

ANEXOS
DIVISIÓN DE CONTRATOS

SIN TEXTO

FORMATO T2I. PROPUESTA PARA LA EVALUACION TECNICO/ DOCUMENTAL

Indique la(s) partida(s) de su interés, la(s) cual(es) debe(n) corresponder a la propuesta económica:

Deberá enviarse en formato PDF y Excel editable (sin agregar columnas, sin combinar celdas, llenando todas las casillas, ocupando una sola fila por numeral, id o característica).

Formato T2I Propuesta de equipos

INSTITUTO																	
DESCRIPCIÓN SOLICITADA POR EL INSTITUTO		EMPRESA PODRÁ DAR UNA PROPUESTA						PROPUESTA DEL LICITANTE									INSTITUTO
NUMERAL	EQUIPO	NUMERAL	DESCRIPCIÓN DEL EQUIPO (el cual se encuentra en catálogo de distribuidor)	MARCA	MODELO	NUMERAL DEL CATÁLOGO O MANUAL DONDE SE ENCUENTRE LA CARACTERÍSTICA (ESPECIFICAR EL NÚMERO DE PÁGINA)	VERIFICACIÓN CUMPLE CON LA CARACTERÍSTICA SOLICITADA (Cumple / No cumple)	No. de folio del documento donde se encuentra la información	Página donde se encuentra la información	UBICACIÓN EXACTA DEL CATÁLOGO DE CALIDAD (Nombre del documento, Página y Párrafo)	No. de Folio del CATÁLOGO DE CALIDAD	Página del CATÁLOGO DE CALIDAD	Observaciones del Licitante	Observaciones del Instituto
1	Polígrafo para detección de mentiras con cámara de video integrada, que incluya: Software para la aplicación de pruebas de polígrafo, cables, sensores y accesorios para la toma de datos fisiológicos, así como todo lo necesario para su correcta operación																
2*	Dos módulos de presiones inspiratorias máximas																
2.1	ECG suave digital.																
2.3	Medición de temperatura.																
2.4	Presión máxima.																
2.5	Medición de amplitud digital																
2.6	Informes con mediciones y cálculos hemodinámicos.																
2.6*	Presión venosa sistémica.																
2.6.2	Presión arterial sistémica.																
2.6.3	Presión venosa pulmonar.																
2.6.4	Presión arterial pulmonar.																
2.6.5	Monitor de cuña.																
2.6.6	Monitor electrónico de la tasa de normalidad																
2.7	Impresora laser.																
2.8	Mesa de trabajo de acuerdo a catálogo y especificación del fabricante																
2.9	Silla de acompañante de cuero de lujo con brazos y de fácil movilidad (color negro)																
	Distribución nacional de equipo																
3.1	Amplitud de ECG ajustable y generar automáticos																
3.2	Volumen individual ajustable del indicador sonoro de QRS																
3.3	Batería de ion-litio de larga duración.																
3.4	Monitorización mediante electrodos de desfibrilación																
3.5	Transmisión de ECG en T y 5 puntos.																
3.6	ECG 12 derivaciones																
3.7	Desfibrilación manual																
3.8	Card overlay sincronizado.																
3.9	Intercambio inalámbrico																
3.10	Peso 8kg a 8kg																
3.11	Conectividad vía bluetooth (opcional)																
4.1	Ecocardiografía de adultos.																
4.2	Ecocardiografía pediátrica																
5.3	Vasculares (con capacidad para, cervicales arteriales, Doppler arterial temporal y de color y vasculares abdominales)																
5.4	Ecocardiografía transesofágicas (adultos y pediátricas)																
5.5	Ecocardiografía con contraste (detección de cortocircuito)																
5.6	Ecocardiografía pediátrica																
5.7	Eco 3d en tiempo real.																
5.8	Transductor transesofágico multiplano con rango de 2 a 3 MHz a neonato a pediátrico o mayor, Adulto y pediátrico.																
5.9	Sectorial vectorial o arreglo en fase con un rango de 3MHz a menor a 8 MHz o mayor, con frecuencias armónicas, para aplicación cardiológica pediátrica																
5.10	Sectorial vectorial o arreglo en fase con el rango de 2MHz a menor a 4 MHz o mayor, con frecuencias armónicas para aplicación cardiológica adulto																
5.11	Modos pulso-sensibles en tiempo real																
5.12	Modo M sincronizado																
5.13	Modo anatomical power angio.																
5.14	Imágenes armónicas tisulares por técnica de inversión de pulso																
5.15	Imágenes armónicas tisulares con multifrecuencias con tecnología de inversión de pulso armónicas de pedículo.																
5.16	Modo de imágenes panorámicas.																
5.17	Doppler color continuo y pulsado																
5.18	Con modo adquisitivo en tiempo real que analice el contenido de la imagen y el movimiento y aumente la definición de los bordes de tejido.																
5.19	Rango dinámico del sistema de 180 dB o mayor																
5.20	Sistema digital con 30,000 canales o mayor																
5.21	Cine memoria de imagen cuadro por cuadro en tiempo real y modo duplex de 600 cuadros o más cuadros de imágenes a almacenar en el sistema.																
5.22	Programa completo de cálculos y cálculos																

ANEXOS

DIVISIÓN DE CONTRATOS

6.1	Equipo de ultrasonido intracardíaco														p2 | p4 | p12 | p17 | p20 | p23
6.1	Equipo rodante														
6.2	Memoria RAM (random access memory) almacena como mínimo 25 casos de pacientes en disco duro o medios digitales, pantalla plana de cristal líquido de 19 pulgadas, video reconocimiento de catéter, auto zoom ajustando la frecuencia del catéter														
7	Equipo para mapeo tridimensional.														p2 | p3 | p10 | p12 | p14 | p15 | p17 | p19 | p20 | p22 | p23
7.1	La estación de trabajo interfaz para usuario que controla el sistema y puede montarse de manera móvil (en un carro) o fija.														
8	Generador de radiofrecuencia para ablación.														p2 | p15 | p17 | p23
8.1	Monitoreador con monitoreo continuo de impedancia y temperatura. Se usa con los catéteres de ablación cardíaca.														
8.2	Controles de corte automático. Monitoreo de impedancia en tiempo real														
8.3	Contador de tiempo para cada sesión de radiofrecuencia.														
9	Bomba de infusión.														p1 | p2 | p3 | p4 | p7 | p8 | p10 | p12 | p14 | p15 | p17 | p20 | p22
9.1	Bomba de irrigación para ablación, con flujo de 0.6 ml/min-60 ml por minuto o por segundo														
9.2	Límite de presión de 100 a 300 psi o menor.														
10	Equipo para incorporación de cable para estimulación intracardíaca														p2 | p6 | p10 | p11 | p13 | p14 | p15 | p16 | p17 | p20 | p21 | p22
10.1	El carro, móvil y compacto, contiene todos los elementos funcionales del sistema:														
10.2	Motor de adquisición de imágenes														
10.3	Dos monitores (17 y 19 pulgadas) y salida de video remota para monitores y proyectores														
10.4	Control del sistema y del catéter mediante el teclado o con de ratón														
11	Pedales para electrofisiología														p1 | p3 | p6 | p10 | p12 | p14 | p15 | p17 | p19 | p20 | p21 | p22
12.1	Equipo computarizado para el registro y análisis de la actividad eléctrica cardíaca, con las siguientes características, seleccionables de acuerdo a las necesidades de las unidades médicas														p6 | p10 | p15 | p17 | p20
13	Estimulador cardíaco.														
13.1	Controla la sincronización del comienzo de la marcación de picos al inicio sensado														
13.2	Hasta 8 estímulos, protocolo de 1 pulso en 30 ms), protocolo automático tipo S1 a S1, control remoto avanzado múltiple, y sensibles a catéteres con punta para medición ECG														
13.3	Funciones avanzadas de retroalimentación al usuario														
13.4	Separador de gráficas para ECG/ers, detección gráfica de comienzo, medición de la impedancia analógica/digital a la vista, pulso de falla en el catéter, envío estímulos largos y pantalla de ayuda y soporte para la señal de la estimulación.														
13.5	Funciones de seguridad														
13.6	Protección contra radiofrecuencia, funcionamiento con doble batería como respaldo de energía.														
13.7	Unidad generadora de estímulo														
13.8	Fuente de poder para la unidad generadora del estímulo														
13.9	Transformador.														
14	Fuente para marcapasos cardíaco temporal														p1 | p2 | p3 | p4 | p6 | p7 | p8 | p10 | p12 | p13 | p14 | p16 | p17 | p18 | p19 | p20 | p21 | p22
14.1	Dimensiones de 60 mm x 115 mm x 30 mm o Alto: 20.3 cm, Ancho: 8.6 cm, Grosor: 4.45 cm, Peso 680 g														
14.2	Reconocimiento de interferencia secuencia de entrada 2283 o Ajuste automático de la sensibilidad														
14.3	Funcionamiento de acuerdo a Comité de modo automático durante las arritmias auriculares o generador de estímulos que alcance frecuencias de 80 hasta 800 estímulos por minuto en modo de estimulación ventricular.														
15	Equipo de pida de presión para cálculo de Flujo de Reserva Fraccional														p1 | p2 | p3 | p4 | p6 | p7 | p8 | p10 | p12 | p13 | p14 | p15 | p16 | p17 | p19 | p21 | p22
15.1	Equipo de guía de presión para cálculo de Flujo de Reserva Fraccional para guía de 0.014 con transductor de presión integrado														
16	Unidad de electrocirugía para termofusión de vasos. Electrocauterizador bipolar/corte y coagulador para hemostasia y corte, por medio de alta frecuencia con las siguientes características de acuerdo a las necesidades de las unidades médicas a de conformidad a lo siguiente:														p1 | p2 | p3 | p4 | p6 | p7 | p8 | p10 | p12 | p13 | p14 | p15 | p16 | p17 | p18 | p19 | p20 | p21 | p22
16.1	Generador de energía monopolar y bipolar avanzada para sellado de vasos con pantalla.														
16.2	Microprocesador.														
16.3	Memoria interna														
16.4	Tecnología con capacidad de medición de resistencia de tejidos (20,000 veces por segundo) y de selección continua de graduación de la energía de salida.														
16.5	Control reconocimiento RFID del dispositivo conectado														
16.6	Alarmas auditivas de finalización de sellado y sello incompleto														
16.7	Genera el sello en formación de trombos que soporta hasta tres veces la presión sistólica normal.														
16.8	Sella vasos de hasta 7 mm de diámetro con curva térmica "step" máxima.														
16.9	Tamaño: 300 a 105 x 377 cm														
16.10	Peso: 55 kg														
17	Consola de calibración. Compatible con catéteres activados para calibración.														p3 | p6 | p10 | p12 | p14 | p16 | p19 | p20 | p21 | p22
17.1	Pantalla con panel de control (One- Touch o según tecnología del fabricante)														
17.2	Cable transductor según tecnología del fabricante														

17.3	Indicador de temperatura esofágica													
17.4	Sensor del Diafragma													
17.5	Interruptor de pedal													
17.6	Cesta de alimentación													
17.7	Sistema de grabación													
17.8	Accesorios													
17.8.1	Tanque de oxígeno													
17.8.2	Manguera de barrido													
18	Cambio de rotación. Compatible con Estéreos Mortales (Catéter de aterectomía rotacional [illegible])													p1 | p2 | p3 | p4 | p5 | p6 | p7 | p8 | p9 | p10 | p11 | p12 | p13 | p14 | p15 | p16 | p17 | p18 | p19 | p20 | p21 | p22

ANEXOS
DIVISIÓN DE CONTRATOS

SIN TEXTO

FORMATO T25 "Información de los Contenidos y Requerimientos de la Unidad Médica asignada a proporcionar en el SMI para

PARTIDA	CLAVE OOAD	OOAD/UMAE	SEDE	NO SEDE	LOCALIDAD	TECNICOS EN SITIO REQUERIDOS COMO MINIMO
1	19	Nayarit	HGZ	1	Tepic	1
2	02	Baja California	HGZ	30	Mexicali	1
			HGR	1	Tijuana	1
3	17	Michoacán	HGR	1	Charo	1
4	24	Quintana Roo	HGR	17	Cancún	1
5	26	Sinaloa	HGR	1	Culiacán	1
6	28	Tabasco	HGZ	46	Villahermosa	1
7	40	D.F. Sur	HGR	1	Benito Juárez	1
8	4A	UMAE HE CMN La Raza	HESP	S/N	Azcapotzalco	4
9	4B	UMAE HE CMN Siglo XXI	HESP	S/N	Cuauhtémoc	1
10	4C	UMAE HE CMN Occ Oblatos	HESP	S/N	Guadalajara	3
11	4D	UMAE HE 25 CMN Monterrey	HESP	25	Monterrey	1
12	4E	UMAE HE 71 Torreón	HESP	71	Torreón	1
13	4F	UMAE HE CMN Puebla	HESP	S/N	Heroica Puebla de Zaragoza	1
14	4G	UMAE HE 1 CMN Bajío	HESP	1	León	1
	4W	UMAE HGP 48 CMN Bajío	HGP	48	León	1
15	4H	UMAE HE 2 CMN Obregón	HESP	2	Ciudad Obregón	1
16	4I	UMAE HE 14 CMN Veracruz	HESP	14	Veracruz	1
17	4J	UMAE HE 1 CMN Mérida	HESP	1	Mérida	1
18	4S	UMAE HP CMN Siglo XXI	HP	S/N	Cuauhtémoc	1
19	4T	UMAE HP CMN OCC	HP	S/N	Guadalajara	1
20	4U	UMAE HC CMN Siglo XXI	HCARD	S/N	Cuauhtémoc	4
21	4V	UMAE HC 34 CMN Monterrey	HCARD	34	Monterrey	4
22	4X	UMAE HGRAL CMN La Raza	HGRAL	S/N	Azcapotzalco	2

ANEXOS
DIVISIÓN DE CONTRATOS

HERI".

SIN TEXTO

Formato T33 Relación del 80% de RSS para la presentación de la Propuesta Técnica

Indique la(s) partida(s) de su interés, la(s) cual(es) debe(n) corresponder a la propuesta económica:

La cantidad global de registros sanitarios requeridos considerando todas las partidas es de 362 que corresponden al 100% de los items (16 rss de equipo médico, 1

En las siguientes tablas indicar en la columna F con un SI los RSS que formarán parte del 80% necesario para la presentación de la propuesta y un NO para los RSS

IMSS				Propuesta técnica del Licitante	IMSS
No.	Número	Equipo Médico	¿Requiere Registro Sanitario?	Registro Sanitario (SI / NO)	PARTIDA(S) donde se requiere el equipo (con base al Anexo III)
1	2	Polígrafo para estudios hemodinámicos.	SI		p1 | p2 | p3 | p4 | p6 | p7 | p12 | p14 | p17 | p20 | p21
2	3	Sistema de administración de medio de contraste de flujo variable intracoronario.	SI		p1 | p2 | p3 | p4 | p6 | p7 | p10 | p15 | p16 | p17 | p19 | p20 | p21 | p22
3	4	Desfibrilador-Monitor -Marcapaso	SI		p1 | p2 | p3 | p4 | p5 | p6 | p7 | p8 | p10 | p14 | p15 | p19 | p20
4	5	Ecocardiógrafo tridimensional Doppler color.	SI		p2 | p10 | p13 | p20
5	6	Equipo de ultrasonido intracoronario.	SI		p2 | p6 | p12 | p17 | p20 | p21
6	7	Equipo para mapeo tridimensional.	SI		p2 | p8 | p10 | p12 | p14 | p15 | p17 | p19 | p20 | p21 | p22
7	8	Generador de radiofrecuencia para ablación.	SI		p2 | p15 | p17 | p22
8	9	Bomba de irrigación.	SI		p1 | p2 | p3 | p4 | p7 | p8 | p10 | p12 | p14 | p15 | p17 | p20 | p22
9	10	Equipo para tomografía de coherencia óptica	SI		p2 | p8 | p10 | p12 | p13 | p14 | p15 | p17 | p20 | p21 | p22
10	12	Polígrafo para electrofisiología .	SI		p1 | p2 | p8 | p10 | p12 | p14 | p15 | p17 | p19 | p20 | p21 | p22
11	13	Estimulador cardiaco.	SI		p8 | p10 | p15 | p17 | p20
12	14	Fuente para marcapaso cardiaco temporal.	SI		p1 | p2 | p3 | p4 | p6 | p7 | p8 | p10 | p12 | p13 | p14 | p16 | p17 | p18 | p19 | p20 | p21 | p22
13	15	Equipo de guía de presión para cálculo de Flujo de Reserva Fraccional	SI		p1 | p2 | p3 | p4 | p6 | p7 | p8 | p10 | p12 | p13 | p14 | p15 | p16 | p17 | p20 | p21 | p22
14	16	Unidad de electrocirugía para termofusión de vasos.	SI		p1 | p2 | p3 | p4 | p6 | p7 | p8 | p10 | p12 | p13 | p14 | p15 | p16 | p17 | p18 | p19 | p20 | p21 | p22
15	17	Consola de crioablación. Compatible con catéteres ofertados para crioablación.	SI		p2 | p8 | p10 | p12 | p14 | p15 | p19 | p20 | p21 | p22
16	18	Consola de rotoablación. Compatible con catéteres ofertados (Catéter de aterectomía rotacional	SI		p1 | p2 | p3 | p4 | p6 | p7 | p8 | p10 | p12 | p13 | p14 | p15 | p18 | p19 | p20 | p21 | p22

ANEXOS
DIVISIÓN DE CONTRATOS

IMSS				Propuesta Técnica del Licitante	IMSS
No.	id bcb	Bien de Consumo Básico	¿Requiere Registro Sanitario?	Registro Sanitario ¿SI / NO ?	PARTIDA(S) donde se requiere el bcb (con base al Anexo T1 y Anexo T4)
1	bcb1	Aguja para punción de vasos arteriales o venosos, de una sola pieza, pared delgada y bisel corto, longitud de 5 y 7.0 cm calibre. 18 G A 21 G para guía de 0.032" a	SI		p2 | p3 | p6 | p8 | p9 | p10 | p11 | p12 | p13 | p14 | p15 | p16 | p17 | p18 | p19 | p20 | p21 | p22 | p28 | p28-A
2	bcb2	Aguja para punción de vasos arteriales o venosos, de una sola pieza, pared delgada y bisel corto, longitud 7.0 cm calibre. 18 G A 21 G para guía de 0.032" a 0.038".	SI		p1 | p2 | p3 | p4 | p5 | p6 | p7 | p8 | p9 | p10 | p11 | p12 | p13 | p14 | p15 | p16 | p17 | p18 | p19 | p20 | p21 | p22 | p23 | p23-A | p24 | p24-A | p25 | p25-A | p26 | p26-A | p27 | p27-A
3	bcb3	Aguja para punción de vasos arteriales y venosos, de una sola pieza, pared delgada y bisel corto, longitud. 4 o 7 cm calibre. 18 G a 21G para guía de 0.018" a 0.038" .	SI		p2 | p3 | p8 | p12 | p16 | p17 | p18 | p19 | p20 | p21 | p22
4	bcb4	Aguja transeptal	SI		p2 | p8 | p10 | p12 | p13 | p14 | p15 | p16 | p17 | p19 | p20 | p21 | p22
5	bcb5	Agujas para cateterismo transeptal. Curva.. Tamaño. Adulto. Longitud 71 cm calibre 18 G. o agujas transeptales de 71 cm de longitud.	SI		p2 | p10 | p21 | p24 | p24-A
6	bcb6	Balón Coronario para reentrada subintimal con forma aplanada, sistema OTW y puertos de salida laterales con guía de 0.014" con punta angulada a 28°,O	SI		p27 | p27-A
7	bcb7	Balón para oclusión.	SI		p2 | p8 | p9 | p10 | p12 | p13 | p14 | p15 | p17 | p20 | p21 | p22
8	bcb8	Balones especiales para lesiones complejas (Balón para realizar intercambio por técnica de atrapamiento intra catéter ó balón para microdilatación y cuerpo reforzado con tecnología de	SI		p27 | p27-A
9	bcb9	Balones periféricos diferentes medidas de bajo perfil compatibles con introductores de 4 a 11 fr. (4mm a 25 mm de diámetro por 2, 3, 4 y 6 cm) ó Balón periférico desde 17mm a 25mm de longitud x 40mm de Diámetro de al menos 130cm de shaft de 6 a 10 Fr	SI		p2 | p8 | p12 | p13 | p14 | p15 | p17 | p20 | p21 | p22
10	bcb10	Balones periféricos en diversos diámetros y longitud de bajo perfil para introductores 4 a 9 Fr. De baja y	SI		p1 | p8 | p11 | p14
11	bcb11	Balones periféricos en diversos diámetros y longitud es (4mm a 25mm de diámetro y 2 a 6 cm de longitud) de bajo perfil para introductores 4 a 9 Fr. De baja y	SI		p28 | p28-A

12	bcb12	Balones periféricos en diversos diámetros y longitudes (4mm a 25mm de diámetro y 2 a 6 cm de longitud) de bajo perfil para introductores 4 a 9Fr.			p2 | p3 | p8 | p10 | p12 | p13 | p14 | p16 | p18 | p19 | p20 | p21 | p22
13	bcb13	Balones periféricos pediátricos diferentes medidas de bajo perfil compatibles con introductores de 4 a 11 fr. (4mm a 25 mm de diámetro por 2, 3, 4 y 6 cm).			p2 | p8 | p10 | p12 | p13 | p14 | p15 | p16 | p17 | p18 | p19 | p20 | p21 | p22
14	bcb14	Banda de compresión radial			p1 | p2 | p3 | p4 | p5 | p6 | p7 | p8 | p10 | p12 | p13 | p14 | p15 | p16 | p17 | p19 | p20 | p21 | p22 | p27 | p27-A
15	bcb15	Bolsa de drenaje			p1 | p8 | p9 | p11 | p14 | p17 | p19
16	bcb16	Cable conector catéter diagnóstico tetrapolar o			p1 | p2 | p8 | p10 | p12 | p14 | p15 | p19 | p20 | p21 | p22
17	bcb17	Cable conector compatible para catéter decapolar para seno coronario.			p1 | p2 | p8 | p10 | p12 | p14 | p15 | p19 | p20 | p21 | p22
18	bcb18	Cable umbilical y coaxial para catéter de crio			p26 | p26-A
19	bcb19	Camisa ó Introductor Transeptal			p2 | p3 | p8 | p10 | p12 | p13 | p14 | p15 | p16 | p17 | p18 | p19 | p20 | p21 | p22 | p24 | p24-A | p26 | p26-A | p28 | p28-A
20	bcb20	Catéter multipropósito de 4 a 6 Fr de acuerdo a las características del paciente.			p1 | p8 | p10 | p12 | p13 | p19 | p20 | p21 | p22
21	bcb21	Catéter angiográfico . Diferentes curvas según lo solicitado por el médico. cal 4 a 6 fr., longitud en el			p2 | p8 | p9 | p11 | p12 | p13 | p14 | p15 | p21
22	bcb22	Catéter balón de crio ablación, con diámetros diferentes del globo distal 23mm / 28mm.			p26 | p26-A
23	bcb23	Catéter balón para dilatación periférica, diversas longitudes y diámetros			p2 | p6 | p8 | p9 | p10 | p12 | p14 | p15 | p16 | p17 | p18 | p19 | p20 | p21 | p22
24	bcb24	Catéter Coronario de Cruce luminal y subintimal para Oclusiones Totales Crónicas (CTO's), con punta atraumática redondeada y sistema de rápida			p27 | p27-A
25	bcb25	Catéter coronario tipo Judkins o amplatz (AL1 o AL2) 6 Fr de 100cm de longitud.			p2 | p8 | p12 | p13 | p14 | p15 | p17 | p20 | p21 | p22
26	bcb26	Catéter de ablación por radiofrecuencia 5 fr. ó 7 ó 8.5 fr. Varias curvas con conector			p2 | p8 | p10 | p12 | p14 | p15 | p19 | p20 | p21 | p22
27	bcb27	Catéter de ablación por radiofrecuencia con o sin irrigación de diferentes curvas. 3D con conector			p25 | p25-A
28	bcb28	Catéter de diagnóstico para mapeo 3D con conector compatible.			p25 | p25-A
29	bcb29	Catéter de soporte intracraneal calibres 4 ó 5 ó 6 fr			p8 | p9 | p12 | p14 | p17 | p22
30	bcb30	Catéter decapolar dirigible seno coronario, 5 a 7 Fr. Con cable conector compatible para cateter decapolar para seno coronario.			p1 | p2 | p8 | p10 | p12 | p14 | p15 | p19 | p20 | p21 | p22 | p25 | p25-A | p26 | p26-A
31	bcb31	Catéter diagnóstico hidrofílico JB2, JB1, H1, H2, vertebral, Simons, 4fr, 5fr y 6fr. A elección del			p8 | p9 | p10 | p11 | p12 | p13 | p14 | p15 | p17 | p18 | p19 | p21 | p22

ANEXOS
DIVISIÓN DE CONTRATOS

32	bcb32	Cateter diagnostico hidrofilico JB2, JB1, H1,H2, vertebral, Simmons S1, S2, 4fr, 5fr y 6fr. Llevar todas las medidas a elección del neurointervensionista. o Catéteres diagnósticos para arterias periféricas, curva H1, JB1, JB2, MANI, SIM1, SIM2, SIM3, multipropósito y pigtail, entre 100 y 110 cm de longitud, calibre 4 ó 5 Fr.	SI		p8 | p9 | p10 | p11 | p12 | p13 | p14 | p15 | p16 | p17 | p18 | p19 | p20 | p22
33	bcb33	Catéter diagnóstico para electrofisiología tetrapolar deflectable 6Fr.	SI		p1 | p2 | p8 | p10 | p12 | p14 | p15 | p20 | p21 | p22
34	bcb34	Catéter diagnóstico para electrofisiología tetrapolar ó quiadripolar, deflectable, cal. 5 ó 6Fr.	SI		p2 | p8 | p10 | p12 | p14 | p15 | p19 | p20 | p21 | p22
35	bcb35	Cateter diagnostico teflonado o semihidrofilico o hidrofilico JB2, JB1, H1, H2, vertebral, SIMMONS 1, ó 2, 4fr, 5fr y 6fr. o Catéteres diagnósticos para arterias periféricas, curva H1, JB1, JB2, MANI, SIM1, SIM2, SIM3, multipropósito y pigtail, entre 100 y 110 cm de	SI		p8 | p9 | p10 | p11 | p12 | p13 | p14 | p15 | p17 | p18 | p19 | p20 | p22 | p23 | p23-A
36	bcb36	Catéter guía multipropósito diferentes calibres 5Fr, 6Fr, 7Fr y 8Fr. Longitud de 100 a 110 cm	SI		p8 | p9 | p10 | p11 | p12 | p13 | p14 | p15 | p17 | p18 | p19 | p21 | p22
37	bcb37	Catéter guía neurológico 5Fr,6Fr, 7Fr u 8Fr. O "Catéter soporte intracraneal 5 o 6 FR	SI		p8 | p9 | p10 | p11 | p12 | p13 | p14 | p15 | p16 | p17 | p18 | p19 | p20 | p22
38	bcb38	Catéter guía teflonado ó semihidrofilico ó hidrofilico 5 ó 6 ó 7 u 8 fr.	SI		p8 | p9 | p10 | p11 | p12 | p14 | p17 | p18 | p22
39	bcb39	Catéter multiproposito (pigtail) hidrofilico 8 Fr a 14 Fr con longitud de 25cm a 40cm (puede venir incluido en un Set o Kit).	SI		p1 | p8 | p9 | p11 | p14 | p17 | p19
40	bcb40	Cateter ó set de drenaje de 8 fr ó 10 fr ó 12 fr tipos: multiproposito ó biliar, ó nefrostomia	SI		p1 | p8 | p11 | p14
41	bcb41	Catéter para angiografía y arteriografía por técnica percutánea. De politetrafluoretileno, alto flujo recto ó angulado a 145 grados. Tipo: Pigtail. Longitud 110 cm	SI		p2 | p8 | p10 | p12 | p13 | p17 | p20 | p21 | p22
42	bcb42	Cateter para arterias periféricas "head-hunter, cobra, vertebral, SMI, JB, Simmons, multipropósito, pigtail con técnica percutánea, cal 5 y 6 fr., longitud 100 a 110 cm. Tipo: Judkins, Amplatz 1 y 2. Multipropósitos, mamarios. o Catéteres diagnósticos para arterias periféricas, curva H1, JB1, JB2, MANI, SIM1, SIM2, SIM3, multipropósito y pigtail, entre 100 y 110 cm de	SI		p2 | p6 | p8 | p9 | p10 | p11 | p12 | p13 | p14 | p15 | p17 | p19 | p20 | p21 | p22

43	bcb43	Catéter para arterias periféricas "head-hunter, cobra, vertebral, SMI, JB, Simmons, multipropósito, pigtail con técnica percutánea, cal 4 y 5 fr., longitud 100 a 110 cm o Catéteres diagnósticos para arterias periféricas, curva H1, JB1, JB2, MANI, SIM1, SIM2, SIM3, multipropósito y pigtail, entre 100 y 110 cm de	[redacted]		p2 | p6 | p8 | p9 | p10 | p12 | p13 | p14 | p15 | p16 | p17 | p18 | p19 | p20 | p21 | p22
44	bcb44	Catéter para cateterización percutánea cal 4 a 6 fr., longitud 65 ó 100 ó 110 cm. Tipo: MPA, PIGTAIL ó NIH o	[redacted]		p2 | p3 | p8 | p10 | p12 | p13 | p14 | p15 | p16 | p17 | p18 | p19 | p20 | p21 | p22
45	bcb45	Cateter para cateterización percutánea con recubrimiento teflonado ó hidrofílico ó poliuretano ó nitinol cal 4 a 6 fr., longitud 65 a 110 cm. Tipo: mpa, pigtail, vertebral , nih o recto diversas curvas o Catéter para cateterización percutánea con recubrimiento teflonado ó hidrofílico ó poliuretano ó nitinol cal 4 a 6 fr., longitud 65 a 110 cm. Tipo: mpa,	[redacted]		p2 | p3 | p8 | p12 | p16 | p17 | p18 | p19 | p20 | p21 | p22
46	bcb46	Catéter para cateterización percutánea con recubrimiento teflonado o hidrofílico cal 4 a 6 fr., longitud 65 a 110 cm. Tipo: MPA, Pigtail, Vertebral, NIH,	[redacted]		p2 | p5 | p10 | p11 | p12 | p13 | p14 | p15 | p16 | p18 | p19 | p20 | p21 | p22
47	bcb47	Cateter para dilatación de arteria coronaria, con globo semicomplaciente, desde 1.00 hasta 4.5 mm de diámetroy longitudes desde 6 a 30 mm, y de 130 a 155cm de largo, sistema de rápido intercambio. (ofertar todas las medidas de diámetro).	[redacted]		p1 | p2 | p3 | p4 | p5 | p6 | p7 | p8 | p9 | p10 | p11 | p12 | p13 | p14 | p15 | p16 | p17 | p19 | p20 | p21 | p22
48	bcb48	Catéter para mapeo 15mm/20mm. Achieve (único para cryo) con su conector.	[redacted]		p26 | p26-A
49	bcb49	Catéter pigtail 5 a 6 fr. Centrimetrado.	[redacted]		p2 | p8 | p12 | p13 | p14 | p15 | p17 | p20 | p21 | p22
50	bcb50	Catéter pigtail centrimetrado.	[redacted]		p2 | p8 | p9 | p10 | p12 | p13 | p14 | p15 | p17 | p20 | p21 | p22
51	bcb51	catéter tetrapolar con sus conectores.	[redacted]		p25 | p25-A | p26 | p26-A
52	bcb52	Catéteres angiográfico NIH o multipropósito calibre; 5f y 6f de 65 a 110 cm de longitud. Y pigtail	[redacted]		p2 | p3 | p8 | p10 | p12 | p13 | p14 | p15 | p16 | p17 | p18 | p19 | p20 | p21 | p22
53	bcb53	Catéteres biotomo (o pinza de biopsia miocárdica para acceso femoral o yugular) para biopsia miocárdica, desechable, longitud de 45 ó 50cm ó 98	[redacted]		p1 | p8 | p10 | p12 | p13 | p19 | p20 | p21 | p22
54	bcb54	Catéteres diagnostico 4 a 6 fr. curva NIH o multipropósito y pigtail.	[redacted]		p28 | p28-A
55	bcb55	Catéteres guía para coronaria derecha e izquierda con punta suave, dentro del rango de 5 a 8 Fr., de 100 cm de largo. Y tipo: Judkins asa de 3.0, 3.5, 4.0 y 5.0	[redacted]		p1 | p2 | p3 | p4 | p5 | p6 | p7 | p8 | p9 | p10 | p11 | p12 | p13 | p14 | p15 | p16 | p19 | p20 | p21 | p22

ANEXOS
DIVISIÓN DE CONTRATOS

56	bcb56	Catéteres guía tipo Judkins, para coronaria derecha e izquierda con punta suave, asa de 3.5, 4.0 y 5.0 mm de 6 a 8 fr., de 100 cm de largo. Y tipo: Amplatz, MP o equivalente, extra soporte para izquierda y extra	SI		p1 | p2 | p3 | p4 | p5 | p6 | p7 | p8 | p9 | p10 | p11 | p12 | p13 | p14 | p15 | p16 | p17 | p18 | p19 | p20 | p21 | p22
57	bcb57	Catéteres multipropósito punta a1, a2, b1 y b2 estéril y desechable. Catéter pigtail Longitud 65 a 110 cm	SI		p10 | p18 | p20 | p21 | p22
58	bcb58	Catéteres multipropósito punta a1, a2, b1 y b2 estéril y desechable. Longitud 100 cm calibre. 5 y 6 Fr. Catéter coronario diversas morfologías (JR, Amplatz)	SI		p2 | p8 | p10 | p20 | p21 | p22
59	bcb59	Catéteres multipropósito punta a1, a2, b1 y b2 estéril y desechable. Longitud 100 cm calibre. 5Fr.	SI		p2 | p8 | p12 | p13 | p17 | p20 | p21 | p22 | p24 | p24-A
60	bcb60	Catéteres multipropósito punta a1, a2, b1 y b2 estéril, desechable y Catéter pigtail Longitud 65 a 110 cm	SI		p18 | p19
61	bcb61	Catéteres para arteria coronaria derecha con técnica percutánea, cal 5 ó 6 fr., longitud 100 a 110 cm. tipo: femoral derecha asa de 3.5, 4 y 5, amplatz 1 y 2. multipropósitos, mamarios.	SI		p1 | p2 | p3 | p4 | p5 | p6 | p7 | p8 | p9 | p10 | p12 | p13 | p14 | p15 | p16 | p17 | p19 | p20 | p21 | p22
62	bcb62	Catéteres para arteria coronaria izquierda con técnica percutánea, cal 5 ó 6 fr., longitud 100 o 110 cm. tipo: femoral izquierda asa de 3.5, 4 y 5, amplatz 1 y 2. multipropósitos, mamarios.	SI		p1 | p2 | p3 | p4 | p5 | p6 | p7 | p8 | p9 | p10 | p12 | p13 | p14 | p15 | p16 | p17 | p19 | p20 | p21 | p22
63	bcb63	Catéteres para cateterización de arteria coronaria para técnica radial ASA de 3, 3.5, 4 y 5, cal 5 ó 6 fr., longitud. 100 a 110 cm. Tipo: JUDKINS, AMPLATZ 1 y 2. Multipropósitos y curvas preformadas especiales para radial catéter bilateral tipo TIG ó ULTIMATE ó	SI		p1 | p2 | p3 | p4 | p5 | p6 | p7 | p8 | p10 | p12 | p13 | p14 | p15 | p16 | p17 | p19 | p20 | p21 | p22
64	bcb64	Coil espiral endovascular con dacron, con sistema liberador controlada diversos tamaños y diversa morfología o Sistema de Oclusión para cierre de PCA, con diseño en COIL, en medidas 4 x 4, 5 x 4, 6 x 5, 7 x 6, 9 x 6, 11 x 6 de diámetro y longitud, con catéter de	SI		p10 | p18 | p20 | p21 | p22
65	bcb65	Coils o espirales desprendibles de platino de diversa variedad de forma; tamaño, grosor y tipo. A elección del neurointervencionista.	SI		p8 | p9 | p10 | p11 | p12 | p13 | p14 | p15 | p16 | p17 | p18 | p19 | p20 | p22
66	bcb66	Conectores en "y", para catéteres de angioplastia. Compatible con rotor e introductor (puede ir incluido	SI		p1 | p2 | p3 | p4 | p5 | p6 | p7 | p8 | p9 | p10 | p11 | p12 | p13 | p14 | p15 | p16 | p17 | p18 | p19 | p20 | p21 | p22
67	bcb67	Conectores en "y, tipo válvula hemostática, para catéteres de angioplastia. Compatible con rotor e introductor (puede ir incluido en un KIT)	SI		p8 | p9 | p10 | p11 | p12 | p13 | p14 | p15 | p17 | p18 | p19 | p21 | p22

68	bcb68	Cuerda guía recubierta de politetrafluoretileno para catéter con punta en "j" y/o "recta" de 1.5 mm a 3 mm, diámetro 0.035", longitud 150 a 260 cm de alto	31		p2 | p8 | p9 | p10 | p12 | p13 | p15 | p17 | p20 | p21 | p22 | p24 | p24-A
69	bcb69	Cuerda guía con recubrimiento de politetrafluoretileno, con punta curva , 0.035" longitud en el rango de 145 a 300 cm. Estéril y desechable.	31		p1 | p8 | p9 | p11 | p14 | p17 | p19
70	bcb70	Cuerda guía con recubrimiento de politetrafluoretileno, con punta curva , 0.035" longitud opcional en el rango de 145, 260 ó 300 cm. Estéril y	31		p1 | p8 | p11 | p14
71	bcb71	Cuerda guía con recubrimiento de politetrafluoretileno, con punta en "J" de 3 mm en la curva, o recta 0.035" a 0.038"" longitud 150cm y	31		p1 | p2 | p3 | p4 | p5 | p6 | p7 | p8 | p9 | p10 | p11 | p12 | p13 | p14 | p15 | p16 | p17 | p18 | p19 | p20 | p21 | p22 | p23 | p23-A | p24 | p24-A | p27 | p27-A | p28 | p28-A
72	bcb72	Cuerda guía con recubrimiento de politetrafluoretileno, con punta en "J" de 3 mm en la curva, o recta 0.035" a 0.038"" longitud 150cm y 260cm hasta 300 cm. Estéril y desechable o Cuerda guía con recubrimiento hidrofílico con punta recta o	31		p2 | p8 | p10 | p20 | p21 | p22
73	bcb73	Cuerda guía con recubrimiento de politetrafluoretileno, con punta en "J" de 3 mm en la curva, o recta 0.035" a 0.038"" longitud 150cm y 260cm hasta 300 cm. Estéril y desechable o Guia hidrofilica de 0.035 o 0.038 longitud de 150 o 260	31		p1 | p2 | p3 | p4 | p5 | p6 | p7 | p8 | p10 | p12 | p13 | p14 | p15 | p16 | p17 | p19 | p20 | p21 | p22
74	bcb74	Cuerda guía con recubrimiento hidrofílico con punta "j" de 0.035", 150-260 cm.	31		p2 | p10 | p20 | p21
75	bcb75	Cuerda guía con recubrimiento hidrofílico con punta "j" de 0.035", 150-260 cm. o Guia hidrofilica de 0.035 o 0.038 longitud de 150 o 260 punta angulada o recta de acuerdo a las necesidades del medico.	31		p2 | p8 | p10 | p20 | p21 | p22
76	bcb76	Cuerda guía con recubrimiento hidrofílico con punta recta o angulada de 0.035 a 0.038", longitud 150-260	31		p2 | p6 | p8 | p9 | p10 | p11 | p12 | p13 | p14 | p15 | p17 | p18 | p19 | p20 | p21 | p22
77	bcb77	Cuerda guía con recubrimiento hidrofílico con punta recta o angulada de 0.035", longitud 150-260 cm.	31		p2 | p8 | p12 | p13 | p14 | p15 | p17 | p20 | p21 | p22
78	bcb78	Cuerda guía de alto soporte para balón periférico.	31		p2 | p3 | p8 | p10 | p12 | p13 | p14 | p16 | p18 | p19 | p20 | p21 | p22
79	bcb79	Cuerda guía de alto soporte de .035 x 260 cm.	31		p8 | p9 | p10 | p12 | p13 | p14 | p15 | p17 | p20 | p21 | p22
80	bcb80	Cuerda guía especial para implante de válvula aortica de alto soporte de diámetro de 0.035" y opcional longitud de 260cm ó 275 ó 300cm con curva	31		p2 | p8 | p12 | p13 | p14 | p15 | p17 | p20 | p21 | p22

ANEXOS
DIVISIÓN DE CONTRATOS

81	bcb81	Cuerda guía hidrofílica con núcleo de nitinol 0.018 a 0.035" de150 cm y 260 cm de longitud. o Guia hidrofilica de 0.035 o 0.038 longitud de 150 o 260 punta angulada o recta de acuerdo a las necesidades	SI		p2 | p3 | p8 | p10 | p12 | p13 | p14 | p16 | p18 | p19 | p20 | p21 | p22
82	bcb82	Cuerda guía hidrofílica de 0.035" ó 0.038 Y/O 0.018" " longitud de 145 cm ó 150 ó 260 cm. Con punta recta o	SI		p1 | p2 | p3 | p4 | p5 | p6 | p7 | p8 | p9 | p10 | p11 | p12 | p13 | p14 | p15 | p16 | p19 | p20 | p21 | p22
83	bcb83	Cuerda guía hidrofílica de .035 x 260 cm.	SI		p2 | p8 | p9 | p10 | p12 | p13 | p14 | p15 | p17 | p20 | p21 | p22
84	bcb84	Cuerda guía para angioplastia coronaria, con punta recta flexible e intermedia y rígida, con recubrimiento hidrofílico de 0.014" de diámetro y 175cm ó 180 ó 182 a	SI		p1 | p2 | p3 | p4 | p5 | p6 | p7 | p8 | p9 | p10 | p11 | p12 | p13 | p14 | p15 | p16 | p19 | p20 | p21 | p22
85	bcb85	Cuerda guía para angioplastia coronaria, con punta recta flexible e intermedia y rígida, con recubrimiento hidrofílico de 0.014" de diámetro y 175cm ó 180 ó 182 a 300cm de longitud. Ó cuerda guía hidrofílica de 0.018" ó 0.035" ó 0.038 " longitud de 145 cm ó 150 ó	SI		p2 | p8 | p9 | p10 | p11 | p12 | p13 | p14 | p15 | p17 | p18 | p19 | p20 | p21 | p22
86	bcb86	Cuerdas guía para angioplastia periférica, con punta recta flexible, intermedia y rígida, con recubrimiento hidrofílico de 0.014 a 0.018" de diámetro y opcionalmente de 175cm a 300cm de longitud.	SI		p1 | p2 | p3 | p4 | p5 | p6 | p7 | p8 | p9 | p10 | p11 | p12 | p13 | p14 | p15 | p16 | p17 | p18 | p19 | p20 | p21 | p22 | p27 | p27-A
87	bcb87	Cuerdas guía recubierta de politetrafluoretileno, para catéter con punta "j", diámetro 0.035", súper rígida de 260 cm de longitud.	SI		p2 | p3 | p8 | p10 | p12 | p13 | p14 | p15 | p16 | p17 | p18 | p19 | p20 | p21 | p22 | p28 | p28-A
88	bcb88	Cuerdo guía alto soporte y extra soporte .035" x 260.	SI		p2 | p8 | p12 | p13 | p14 | p15 | p17 | p20 | p21 | p22 | p28 | p28-A
89	bcb89	Dispositivo oclusor auto expandible para cierre de orejuela auricular izquierda en diversas medidas con sistema de liberación (o sistema de suministro) auto	SI		p2 | p8 | p12 | p13 | p17 | p20 | p21 | p22
90	bcb90	Dispositivo oclusor de malla de nitinol y/o tratamiento cerámico(aleación de níquel y titanio de diversas medidas) para cierre de conducto arterioso permeable de diversos tamaños con disco de retención, incluye sistema liberador compatible con	SI		p2 | p3 | p8 | p10 | p12 | p13 | p14 | p15 | p16 | p17 | p20 | p21 | p22
91	bcb91	Dispositivo oclusor de malla de nitinol, auto expandible y auto centrante, reposicionable, con marcas radiopacas proximal y distal además otra centrada en el eje largo del lóbulo distal. Diseño oval y de doble lóbulo, disco de retención distal y cuerpo central unidos y disco de retención proximal articulado. Con sistema de liberación. Incluye cable y	SI		p2 | p8 | p10 | p20 | p21 | p22
92	bcb92	Electrodo para marcapaso temporal bipolar endocardico con balón en la punta.	SI		p2 | p8 | p12 | p13 | p14 | p15 | p17 | p20 | p21 | p22

93	bcb93	Endoprótesis para aneurisma aorta toraco-abdominal con sus accesorios para la colocación. Cuerpo fenestrado (o susceptibe de ser fenestrado) principal bi o trimodular y contralateral en diversas			p8 | p9 | p10 | p12
94	bcb94	Endoprótesis para aneurisma aorto abdominal con sus accesorios para la colocación. Cuerpo principal bi o trimodular y contralateral en diversas medidas.			p8 | p9 | p10 | p12 | p13 | p14 | p15 | p17 | p20 | p21 | p22
95	bcb95	Endoprótesis para aneurisma aorto torácica recubierta con sus accesorios para la colocación.			p2 | p8 | p9 | p10 | p12 | p15 | p20 | p21 | p22
96	bcb96	Filtro de vena cava femoral o yugular recuperable o permanente.			p1 | p7 | p8 | p9 | p10 | p11 | p12 | p13 | p15 | p20 | p21 | p22
97	bcb97	Guía extra rígida cubierta de politetrafluoretileno de 0.035", de diámetro y 260 cm de longitud, punta "j".			p2 | p3 | p8 | p10 | p12 | p13 | p14 | p15 | p16 | p17 | p18 | p19 | p20 | p21 | p22
98	bcb98	Guía hidrofílica con núcleo de nitinol . 0.035 x 150 a			p2 | p3 | p8 | p12 | p16 | p17 | p18 | p19 | p20 | p21 | p22
99	bcb99	Guía hidrofílica con núcleo de nitinol con cubierta de poliuretano e hidrofílico De diversas medidas.			p2 | p5 | p10 | p11 | p12 | p13 | p14 | p15 | p16 | p18 | p19 | p20 | p21 | p22
100	bcb100	Guía hidrofílica corta (150cm de longitud, 0.035 a 0.038, Llevar todas las medidas a elección del			p8 | p9 | p10 | p11 | p12 | p13 | p14 | p15 | p16 | p17 | p18 | p19 | p20 | p21 | p22
101	bcb101	Incluye el uso de 60.01.869 Dispositivo de aspiración de trombos mecánica o 60.01.870 Dispositivo de trombólisis ultrasónica (incluye sonda y consola). A elección del médico tratante, estan en bienes de			p23 | p23-A
102	bcb102	Injerto iliaco contralateral o endoprotesis de rama contralateral endovascular			p8 | p9 | p10 | p12
103	bcb103	Introductor de catéter arterial o venoso por técnica percutánea 12 Fr.			p24 | p24-A
104	bcb104	Introductor de catéter arterial o venoso por técnica percutánea 18 Fr.			p24 | p24-A
105	bcb105	Introductor de catéter arterial o venoso por técnica percutánea, longitud opcional entre 10 a 25 cm y calibre dentro del rango de 4 a 14Fr. Con guía			p8 | p9 | p10 | p11 | p13 | p14 | p15 | p17 | p19 | p20 | p22
106	bcb106	Introductor de catéter arterial o venoso. Por técnica percutánea, longitud opcional entre 5cm y 14cm			p12 | p13 | p14 | p15 | p16 | p19 | p20 | p21 | p22
107	bcb107	Introductor de catéter arterial o venoso. Por técnica percutánea, longitud 10 a 25 cm calibre. De 5 a 12 Fr a			p2 | p8 | p12 | p13 | p14 | p15 | p17 | p20 | p21 | p22
108	bcb108	Introductor de catéter arterial o venoso. Por técnica percutánea, longitud 5cm opcional a 14cm calibre. 4,			p1 | p2 | p3 | p8 | p9 | p10 | p11 | p12 | p13 | p14 | p15 | p16 | p17 | p18 | p19 | p20 | p21 | p22
109	bcb109	Introductor de catéter arterial o venoso. Por técnica percutánea, longitud opcional de 10 ó 11 o 16 ó 25 cm calibre. Dentro del rango de 4 a 14Fr.			p1 | p2 | p3 | p4 | p5 | p6 | p7 | p8 | p9 | p10 | p12 | p13 | p14 | p15 | p16 | p17 | p19 | p20 | p21 | p22 | p24 | p24-A | p25 | p25-A

110	bcb110	Introductor de catéter arterial o venoso. Por técnica percutánea, longitud opcional de 5 ó 10 ó 14 ó 16 ó 25cm calibre. 4, 5, 6, 7 u 8fr. Con guía 0.018" a 0.038".	SI		p2 | p3 | p8 | p12 | p16 | p17 | p18 | p19 | p20 | p21 | p22
111	bcb111	Introductor de catéter arterial o venoso. Por técnica percutánea, longitud opcional de 5 ó 10 ó 16 ó 25 cm. calibre. 4, 5, 6, 7 ,8 y 10 Fr. Con guía 0.014" a 0.038".	SI		p2 | p5 | p10 | p11 | p12 | p13 | p14 | p15 | p16 | p18 | p19 | p20 | p21 | p22
112	bcb112	Introductor de catéter arterial o venoso. Por técnica percutánea, longitud opcional entre 10 y 25 cm	SI		p2 | p6 | p8 | p9 | p10 | p11 | p12 | p13 | p14 | p15 | p17 | p19 | p20 | p21 | p22
113	bcb113	Introductor de catéter arterial o venoso. Por técnica percutánea, longitud opcional entre 10 y 25 cm y calibre dentro del rango de 4 a 14Fr.	SI		p1 | p2 | p6 | p7 | p8 | p9 | p10 | p11 | p12 | p13 | p14 | p15 | p16 | p17 | p18 | p19 | p20 | p21 | p22 | p23 | p23-A
114	bcb114	Introductor de catéter arterial o venoso. Por técnica percutánea, longitud opcional entre 10 y 25 cm y calibre dentro del rango de 4 a 14Fr. Con guía	SI		p2 | p8 | p9 | p11 | p12 | p13 | p14 | p15 | p21
115	bcb115	Introductor de catéter arterial por técnica radial con recubrimiento hidrofílico, longitud opcional de 10 ó 16 ó 25 cm calibre. 4, 5 y 7 Fr. Con guía vascular 0.021 a 0.032"con recubrimiento opcional	SI		p1 | p2 | p3 | p4 | p5 | p6 | p7 | p8 | p10 | p12 | p13 | p14 | p15 | p16 | p17 | p19 | p20 | p21 | p22
116	bcb116	Introductor deflectable para catéter de crio ablación	SI		p26 | p26-A
117	bcb117	Introductor para biotomo. (compatible al abordaje a elección del intervencionista)	SI		p1 | p8 | p10 | p12 | p13 | p19 | p20 | p21 | p22
118	bcb118	Introductores Arterial para sistema TAVI de 10 a 30.5 cm y calibre desde 10 a 22 fr. O INTRODUCTORES - PARA SISTEMA TAVI COMPATIBLES CON EL SISTEMA	SI		p2 | p8 | p12 | p13 | p14 | p15 | p17 | p20 | p21 | p22
119	bcb119	Introductores de catéter arterial longitud 10, 16 y 25 cm calibre. 5 a 16fr. Llevar todas las medidas	SI		p28 | p28-A
120	bcb120	Introductores de catéter arterial o venoso. Por técnica percutánea, longitud 11cm opcional a 14cm calibre. 6,	SI		p26 | p26-A
121	bcb121	Introductores de catéter arterial por técnica femoral, longitud opcional de 10 ó 16 ó 25 cm calibre. 5 a 8 Fr. Con guía vascular 0.021 a 0.038"	SI		p1 | p2 | p3 | p4 | p5 | p6 | p7 | p8 | p9 | p10 | p11 | p12 | p13 | p14 | p15 | p16 | p17 | p18 | p19 | p20 | p21 | p22
122	bcb122	Introductores de catéter arterial por técnica radial con recubrimiento hidrofílico, longitud. 7 a 11 cm calibre. 4, 5, 6 . Con guía vascular con recubrimiento	SI		p1 | p2 | p3 | p4 | p5 | p6 | p7 | p8 | p10 | p12 | p13 | p14 | p15 | p16 | p17 | p19 | p20 | p21 | p22 | p27 | p27-A
123	bcb123	Introductores. Insertor guía para angioplastia coronaria, diámetro 0.014" a 0.038" con longitud de 7 a 9.4 cm, desechable. (puede ir incluido en un KIT)	SI		p1 | p2 | p3 | p4 | p5 | p6 | p7 | p8 | p10 | p12 | p13 | p14 | p15 | p16 | p17 | p18 | p19 | p20 | p21 | p22
124	bcb124	Introductores. Insertor guía para angioplastia coronaria, diámetro 0.014" a 0.038" con longitud de 8, 7 a 9.4 cm, desechable. (puede ir incluido en un KIT)	SI		p1 | p2 | p3 | p4 | p5 | p6 | p7 | p8 | p9 | p10 | p11 | p12 | p13 | p14 | p15 | p16 | p17 | p18 | p19 | p20 | p21 | p22

125	bcb125	Jeringa con Manómetro insuflador de plástico,con capacidad de presiones de 1 hasta 30atm. Y 20 o 26			p1 | p2 | p3 | p4 | p5 | p6 | p7 | p8 | p9 | p10 | p11 | p12 | p13 | p14 | p15 | p16 | p17 | p18 | p19 | p20 | p21 | p22
126	bcb126	Jeringa con seguro para aspiración, capacidad 60 cc o Catetér de aspiracion neurovascular.			p8 | p9 | p12 | p14 | p17 | p22
127	bcb127	Jeringas de plástico para insuflar el globo del catéter de dilatación de arterias coronarias para mantener y medír la presión, con capacidad de 20 a 30 cc.			p2 | p3 | p8 | p10 | p12 | p13 | p14 | p15 | p16 | p17 | p18 | p19 | p20 | p21 | p22 | p28 | p28-A
128	bcb128	Juego de parches compatible con sistema de mapeo.			p25 | p25-A
129	bcb129	Kit de cateter, incluye cateter balon sobre la guia, catéter balón tipo Inoue, catéter angiográfico, dilatador de 12Fr a 14Fr., Guía de .035" x 210 cm., jeringa de 20 cc. o Kit de sistema de dilatación de válvula mitral de doble balon con dilatador y			p2 | p10 | p21
130	bcb130	Kit de implante de clip mitral que incluye sistema de liberación, dispositivo clip (1 a 3) . O "Sistema Mitral con clip NT" o "sistema para la reducción de la insuficiencia mitral a travez de una vía percutánea":			p24 | p24-A
131	bcb131	Kit de montaje y dispositivo de entrega de válvula aortica de 20 ó 21 ó 23 a 34 mm incluye: "válvula, sistema de montaje, y sistema de liberación" ó "sistema de liberación con válvula premontada" ó			p2 | p8 | p12 | p13 | p14 | p15 | p17 | p20 | p21 | p22
132	bcb132	Kit de montaje y dispositivo de entrega de válvula pulmonar incluye: válvula, sistema de montaje, y sistema de liberación. O Kit de válvula pulmonar incluye: válvula con sistema de liberación.			p28 | p28-A
133	bcb133	Llaves hemostáticas en "Y".			p8 | p9 | p10 | p11 | p12 | p13 | p14 | p15 | p16 | p17 | p18 | p19 | p20 | p22
134	bcb134	Manifold angiográfico de 3 vías.			p26 | p26-A
135	bcb135	Micro catéteres convencionales preformados 2.7 ó 2.8 Fr. O Micro catéteres convencionales preformados			p2 | p8 | p9 | p11 | p12 | p13 | p14 | p15 | p17 | p21 | p22
136	bcb136	Micro guía de 0.014" , longitud de 150 ó 200 ó 250 ó 300 cm con recubrimiento hidrofílico.			p2 | p8 | p9 | p10 | p11 | p12 | p13 | p14 | p15 | p17 | p18 | p19 | p21 | p22
137	bcb137	Microcatéteres neurovascular para embolización con coils con doble marca distal			p8 | p9 | p10 | p11 | p12 | p13 | p14 | p15 | p16 | p17 | p18 | p19 | p20 | p21 | p22
138	bcb138	Microcatéteres periféricos para embolización con coils con una y doble marca distal			p8 | p9 | p10 | p11 | p12 | p13 | p14 | p15 | p17 | p18 | p19 | p21 | p22
139	bcb139	Microguías 0.007" ó 0.008" a 0.014"llevar medidas intermedias, cortas de 150 cm.			p8 | p9 | p10 | p11 | p12 | p18
140	bcb140	Microguías 0.014" cortas o Microguías 0.014" intercambio de 150 ó 205 ó 300 cm a elección del			p8 | p9 | p10 | p11 | p12 | p13 | p14 | p15 | p16 | p17 | p18 | p19 | p20 | p22
141	bcb141	Parche de dispersión de radiofrecuencia.			p2 | p8 | p10 | p12 | p14 | p15 | p19 | p20 | p21 | p22

ANEXOS
DIVISIÓN DE CONTRATOS

142	bcb142	Prótesis endovascular, de Acero Inoxidable o Cromo Cobalto o Cromo Platino. De diseño Tubular, Modular y/o Sinusoidal continuo. En medidas que van de 2.25mm hasta 5mm de diámetro y de 8mm hasta 34mm de longitud. Con indicación coronaria o prótesis endovascular, de Acero Inoxidable o Cromo Cobalto o Cromo Platino. De diseño Tubular, Modular y/o Sinusoidal continuo. En medidas que van de 2.25mm hasta 5mm de diámetro y de 8mm hasta	SI		p2 | p3 | p8 | p12 | p16 | p17 | p18 | p19 | p20 | p21 | p22
143	bcb143	Rotador de cuerda guía para angioplastia coronaria de 0.014" a 0.038" de diámetro. Desechable. (puede ir	SI		p1 | p2 | p3 | p4 | p5 | p6 | p7 | p8 | p9 | p10 | p11 | p12 | p13 | p14 | p15 | p16 | p17 | p18 | p19 | p20 | p21 | p22
144	bcb144	Set de dilatadores graduados 6Fr a 14 Fr, presentar medidas intermedias a elección del intervencionista.	SI		p1 | p8 | p9 | p11 | p14 | p17 | p19
145	bcb145	Sistema coaxial tipo NEEF, para guía 0.021" a 0.038"	SI		p1 | p8 | p9 | p11 | p14 | p17 | p19
146	bcb146	Sistema de fijación.	SI		p1 | p8 | p9 | p11 | p14 | p17 | p19
147	bcb147	Sistema de liberación con clip de cromo cobalto cubierta de poliéster sujetador y brazos para agarre y aproximación de valvas.	SI		p24 | p24-A
148	bcb148	Sistema liberador para oclusor de CIA. Calibre 7 a 12 Fr. Longitud 60 a 80 cm. Incluye cable, camisa y cargador más Oclusor de malla de nitinol, con cubierta interna de poliéster. Medidas 4mm a 40mm e intermedias com patible con dispositivo ofertado, incluye: sistema liberador y balón de medición de	SI		p2 | p3 | p8 | p10 | p12 | p13 | p14 | p15 | p16 | p17 | p18 | p19 | p20 | p21 | p22
149	bcb149	Sistema liberador para oclusor. Incluye cable, camisa y cargador. 4 a 9Fr. Más Oclusor de malla de nitinol para foramen oval permeable, con cubierta interna de poliéster. Medidas 18 mm A 35mm e intermedias a elección del Intervencionista por tipo de lesión .	SI		p2 | p3 | p8 | p10 | p12 | p13 | p14 | p15 | p16 | p17 | p18 | p19 | p20 | p21 | p22
150	bcb150	Sistema liberador para oclusor. Incluye cable, camisa y cargador. 4 a 9Fr. más Oclusor de Comunicación Inter-Ventricular, de malla de nitinol, y/o tratamiento ceramico, con cubierta interna de poliéster. Medidas 4 mm a 24mm e incluye: sistema liberador a elección del Intervencionista por tipo de lesión a	SI		p2 | p3 | p8 | p10 | p12 | p13 | p14 | p15 | p16 | p17 | p18 | p19 | p20 | p21 | p22
151	bcb151	Sistema o dispositivo de liberación de coils o espirales desprendibles de platino.	SI		p8 | p9 | p10 | p11 | p12 | p13 | p14 | p15 | p16 | p17 | p18 | p19 | p20 | p22

152	bcb152	Sistemas oclusores para el cierre percutaneo de defectos septales de aleación de níquel y titanio, y/o con tratamiento ceramico, con discos de retención proximal y distal al defecto con cubierta interna de poliéster. Compatible con sistema de liberación de 7 a 14fr. Diámetros de diversos diámetros incluye: sistema liberador y balón de medición de baja presión a	SI		p2 | p3 | p8 | p10 | p12 | p13 | p14 | p15 | p16 | p17 | p18 | p19 | p20 | p21 | p22
153	bcb153	Stent retraible para trombectomía mecánica cerebral	SI		p8 | p9 | p12 | p14 | p17 | p22
154	bcb154	Stents periféricos ,montado o desmontado. Para expandir entre 8 y 12 mm y 14 a 25mm de diámetro y longitud entre 36 ó 40 a 50 mm.	SI		p2 | p3 | p8 | p10 | p12 | p13 | p14 | p16 | p18 | p19 | p20 | p21 | p22

IMSS				Propuesta Técnica del Licitante	IMSS
No.	clvsi	Bien de consumo complementario (BCC)	¿Requiere Registro Sanitario?	Registro Sanitario (SI / NO)?	PARTIDA(S) donde se requiere el BCC (con base al Anexo 1)
1	60.01.801	Accesorios para cierre de defectos septales. Sistemas para liberación de oclusores septales o de conducto	SI		p48 | p48-A
2	60.01.802	Adicional de extensión iliaca para endoprótesis.	SI		p1 | p2 | p7 | p8 | p9 | p10 | p12 | p13 | p14 | p15 | p16 | p17 | p18 | p19 | p20 | p21 | p22
3	60.01.803	Aguja para punción transeptal por radiofrecuencia.	SI		p29 | p29-A
4	60.01.806	Balón coronario con medicamento (paclitaxel o sirolimus) diversas medidas de 2.0 a 4.0 mm de diámetro y longitudes desde 10 mm a 30 ó 40 mm de longitud o BALON CORONARIO CON MEDICAMENTO PACLITAXEL DE 2.0 A 4.0 MM DE DIAMETRO Y LONGITUDES DE 80 MM, 100 MM, 120 MM Y 150 MM.	SI		p1 | p2 | p3 | p5 | p6 | p7 | p8 | p12 | p13 | p14 | p15 | p16 | p17 | p20 | p21 | p22
5	60.01.807	Balón coronario con aterotomos. Indicado para reestenosis o lesiones calcificadas. Diámetros de 2.00 a 4.00 Longitudes de 6, 10 y 15 mm.	SI		p1 | p2 | p3 | p5 | p6 | p7 | p8 | p10 | p12 | p13 | p14 | p15 | p16 | p17 | p19 | p20 | p21 | p22
6	60.01.808	Balón de contra pulsación de 30, 40 o 50 cc.	SI		p1 | p2 | p7 | p8 | p10 | p12 | p13 | p14 | p15 | p16 | p17 | p19 | p20 | p21 | p22
7	60.01.809	Estructura metálica circundante o con líneas de protuberancias. Indicado para reestenosis o lesiones no dilatables . Diámetro de 2.00 a 3.50. Longitudes de	SI		p46 | p46-A

ANEXOS
DIVISIÓN DE CONTRATOS

8	60.01.810	Balón neurológico para remodeling o prueba de oclusión intracraneal.	SI		p1 | p8 | p9 | p10 | p12 | p13 | p14 | p15 | p16 | p18 | p19 | p20 | p22
9	60.01.811	Balón de doble lumen para remodeling con lumen independiente para la guía para neuro intervencionismo de diversas medidas.	SI		p1 | p8 | p9 | p10 | p12 | p13 | p14 | p15 | p16 | p18 | p19 | p20 | p22
10	60.01.814	Balón periférico infra poplíteo compatible con cuerda guía 0.014", longitud de hasta 220 mm, diferentes diámetros o balon periferico infrapopileno	SI		p1 | p6 | p8 | p9 | p10 | p12 | p13 | p14 | p15 | p16 | p17 | p19 | p20 | p21 | p22
11	60.01.815	Balón periférico pediátrico diferentes medidas.	SI		p1 | p10 | p12 | p14 | p17 | p18 | p19 | p20 | p21 | p22
12	60.01.816	Balones de angioplastia coronaria de alta presión No complaciente.	SI		p1 | p2 | p3 | p4 | p5 | p7 | p8 | p10 | p12 | p13 | p14 | p15 | p16 | p17 | p18 | p19 | p20 | p21 | p22
13	60.01.817	Balones periféricos en diversos diámetros y longitud es (2 ó 2.5 mm a 10mm de diámetro y 2 ó 3 ó 18 cm de longitud) de bajo perfil para introductores 4 a 9 fr. Ó balones semi complacientes. Con sistema 0.014 o 0.018 de 1.5 mm a 4mm de diámetro y de 40 a 220	SI		p1 | p2 | p6 | p8 | p9 | p10 | p12 | p13 | p14 | p15 | p16 | p18 | p19 | p20 | p21 | p22
14	60.01.818	Banda de compresión radial.	NO	NO APLICA	p1 | p2 | p3 | p4 | p5 | p6 | p7 | p8 | p9 | p10 | p12 | p13 | p14 | p15 | p16 | p17 | p18 | p20 | p21 | p22
15	60.01.819	Bolsa estéril para tubo de fluoroscopio.	NO	NO APLICA	p1 | p2 | p3 | p5 | p7 | p8 | p9 | p10 | p11 | p12 | p13 | p14 | p15 | p16 | p18 | p19 | p20 | p21 | p22
16	60.01.820	Cables conectores de electrofisiología (de alta densidad en un solo catéter).	NO	NO APLICA	p1 | p2 | p8 | p10 | p12 | p14 | p15 | p19 | p20 | p21 | p22
17	60.01.821	Cables conectores para catéter de electrofisiología.	NO	NO APLICA	p1 | p2 | p8 | p10 | p12 | p14 | p15 | p19 | p20 | p21 | p22
18	60.01.822	Camisas transeptales diversas curvas de 6 a 8.5 Fr. Diversas longitudes	SI		p1 | p2 | p8 | p10 | p12 | p13 | p14 | p15 | p16 | p18 | p19 | p20 | p21 | p22
19	60.01.823	Catéter balón periférico no complaciente o alta presión de 1.5 mm a 4 u 8 mm de diámetro para guia 0.014"presentar medidas intermedias y de 20 a 200 mm o 220mm de longitud. Uso: angioplastia percutánea transluminar de vasos periféricos	SI		p1 | p2 | p3 | p6 | p7 | p8 | p9 | p10 | p12 | p13 | p14 | p15 | p16 | p18 | p19 | p20 | p21 | p22
20	60.01.824	presión de 3mm a 12 mm de diámetro para guía 0.035"presentar medidas intermedias y de 20 a 80 ó 100 ó 120 ó 200 mm o 220mm de longitud.uso: angioplastia percutánea transluminar de vasos periféricos femorales o CATÉTER BALÓN PERIFÉRICO NO COMPLACIENTE DE 3, 4 , 5 , 6, 7 , 8, 9,10 Y 12MM DE DIÁMETRO Y DE 20 A 200 MM DE LONGITUD.	SI		p1 | p2 | p6 | p8 | p9 | p10 | p12 | p13 | p14 | p15 | p16 | p17 | p18 | p19 | p20 | p21 | p22
21	60.01.825	Catéter con lazo y/o canastilla de diversas medidas para extracción de cuerpo extraño.	SI		p1 | p2 | p3 | p5 | p6 | p7 | p8 | p9 | p10 | p12 | p13 | p14 | p15 | p16 | p17 | p18 | p19 | p20 | p21 | p22

22	60.01.826	Catéter de ablación 7fr punta de 8 mm curvas pequeña a grande. O Catéter de ablación 7fr punta de 4 a 8 mm curvas pequeña a grande.	SI		p1 | p2 | p8 | p10 | p12 | p14 | p15 | p17 | p19 | p20 | p21 | p22
23	60.01.827	Catéter de ablación 7 a 8 fr punta irrigada curva pequeña a grande.	SI		p1 | p2 | p8 | p10 | p12 | p14 | p15 | p17 | p19 | p20 | p21 | p22
24	60.01.828	Catéter de ablación irrigada convencional.	SI		p1 | p2 | p8 | p10 | p12 | p14 | p15 | p17 | p19 | p20 | p21 | p22
25	60.01.832	Catéter de mapeo de alta densidad, compatible el navegador ofertado y con cable conector respectivo.	SI		p1 | p2 | p8 | p10 | p12 | p14 | p15 | p19 | p20 | p22
26	60.01.833	Catéter de perfusión distal con 4 marcas radiopacas.	SI		p30 | p30-A
27	60.01.835	Catéter diagnóstico para la curva pigtail o multi propósito o catéter para angiografía y arteriografía por técnica percutánea. De politetrafluoretileno, alto flujo recto a 145 grados. Tipo: Pigtail. Longitud 110 cm	SI		p1 | p2 | p3 | p4 | p6 | p7 | p8 | p9 | p10 | p12 | p13 | p14 | p15 | p16 | p17 | p18 | p19 | p20 | p21 | p22
28	60.01.836	Catéter guía teflonado ó semihidrofilico ó hidrofílico 5 ó 6 ó 7 u 8 fr.	SI		p1 | p2 | p4 | p6 | p7 | p8 | p9 | p10 | p12 | p13 | p14 | p15 | p16 | p17 | p18 | p19 | p20 | p21 | p22
29	60.01.837	Catéter guía multiproposito 5, 6, 7 y 8 Fr.	SI		p1 | p2 | p3 | p5 | p6 | p7 | p8 | p9 | p10 | p12 | p13 | p14 | p15 | p16 | p17 | p18 | p19 | p20 | p21 | p22
30	60.01.838	Catéter guía renal.	SI		p1 | p2 | p6 | p7 | p8 | p9 | p10 | p12 | p13 | p14 | p15 | p16 | p17 | p18 | p19 | p20 | p21 | p22
31	60.01.839	Catéter para adquisición de imágenes en OCT. Intravascular ó Catéter de Ultrasonido intracoronario de tipo mecánica rotatoria de 60 Mhz, de alta	SI		p1 | p2 | p4 | p7 | p8 | p10 | p12 | p13 | p14 | p15 | p16 | p17 | p19 | p20 | p21 | p22
32	60.01.840	Catéter para dilatación de arteria coronaria, con globo de alta presión, de 1.20 a 4.0 mm de diámetro por 8 a 30 mm de longitud, 130 a 150 cm de largo, con sistema montado en guía "over the wire".	SI		p1 | p2 | p4 | p6 | p7 | p8 | p10 | p12 | p13 | p14 | p15 | p16 | p19 | p20 | p21 | p22
33	60.01.841	Catéter para seno coronario de 5 a 7Fr.	SI		p1 | p2 | p8 | p10 | p12 | p14 | p15 | p19 | p20 | p21 | p22
34	60.01.842	Catéter para septostomía auricular con navaja de 1 a 2 cm y longitud de 68 a 110 cm, calibre 5 a 6Fr. O Cateter para septostomia con globo no complaciente, con punta angulada desechable en 5 y 6 fr, o 060.167.4575 Para septostomía auricular, con navaja de 1 cm desechable.Longitud: Calibre:110 cm. 5 Fr.Pieza. ó Z-5 9.5mm x 0.9cm x 50cm (5 fr) y Catéter	SI		p1 | p2 | p7 | p8 | p12 | p14 | p15 | p16 | p18 | p19 | p20 | p21 | p22
35	60.01.845	Catéter para ultrasonido intracoronario.	SI		p1 | p2 | p4 | p5 | p7 | p8 | p10 | p12 | p13 | p14 | p15 | p16 | p17 | p20 | p21 | p22
36	60.01.846	Catéter para ultrasonido intravascular periférico. NO EN PEDIATRICOS	SI		p31 | p31-A
37	60.01.847	Catéter tipo Berman para angiografía de 4 y 5 fr.	SI		p1 | p2 | p6 | p8 | p12 | p13 | p14 | p15 | p16 | p17 | p18 | p19 | p20 | p21 | p22

ANEXOS
DIVISIÓN DE CONTRATOS

38	60.01.848	Catéteres diagnostico convencional distintos de 4 a 8 Fr. Y hasta 110 cms. de longitud.	SI		p1 | p2 | p6 | p7 | p8 | p10 | p12 | p13 | p14 | p15 | p16 | p17 | p18 | p19 | p20 | p21 | p22
39	60.01.849	Catéteres diagnósticos para electrofisiología tetra polar de 5 a 6 fr.	SI		p1 | p2 | p8 | p10 | p12 | p14 | p15 | p19 | p20 | p21 | p22
40	60.01.850	Catéteres diagnósticos para electrofisiología decapolar en 5 ó 7fr. (seno coronario).	SI		p1 | p2 | p8 | p10 | p12 | p14 | p15 | p19 | p20 | p21 | p22
41	60.01.851	Catéteres diagnósticos para electrofisiología, dúodecapolar en 5 a 7fr.	SI		p1 | p2 | p8 | p10 | p12 | p14 | p15 | p19 | p20 | p21 | p22
42	60.01.856	Coils diversas morfologías y medidas sistema liberación controlada o reposicionable 0.018" a 0.035" con fibra sintética y retráctil.	SI		p1 | p7 | p8 | p9 | p10 | p11 | p12 | p13 | p14 | p15 | p16 | p17 | p18 | p19 | p20 | p21 | p22
43	60.01.857	Coils o espirales de liberación no controlada o "empujable" de diversa variedad de forma, tamaño,	SI		p1 | p7 | p8 | p9 | p10 | p11 | p12 | p13 | p14 | p15 | p16 | p17 | p18 | p19 | p20 | p21 | p22
44	60.01.858	Coils neurovasculares diversas morfologías, sistema 0.010" ó 0.0108" ó 0.0115" ó 0.0125" ó 0.0135" ó 0.0145" ó 0.020" o coilis con diametro externo de 0.0145 toda	SI		p1 | p8 | p9 | p10 | p11 | p12 | p13 | p14 | p15 | p16 | p17 | p18 | p19 | p20 | p21 | p22
45	60.01.859	Colchón térmico para paciente neonato, lactante y pediátrico. (No requiere referenciación).	NO	NO APLICA	p1 | p2 | p12 | p13 | p14 | p15 | p16 | p18 | p19 | p20 | p21 | p22
46	60.01.861	Consumibles para electrocoagulación: electrodo neutro con dos áreas de contacto y lápiz de electrocirugía o electrodo neutro de dos areas y un	SI		p1 | p2 | p8 | p10 | p12 | p14 | p15 | p16 | p19 | p20 | p22
47	60.01.862	Controlador manual estéril para sistema de inyección de solución salina y medio de contraste con flujo	SI		p1 | p2 | p4 | p6 | p7 | p8 | p10 | p12 | p13 | p14 | p15 | p16 | p18 | p19 | p20 | p21 | p22
48	60.01.863	Cuerda guía 0.018 ó 0.014" punta recta con alto gramaje.	SI		p1 | p2 | p4 | p5 | p6 | p7 | p8 | p9 | p10 | p12 | p13 | p14 | p15 | p16 | p17 | p18 | p19 | p20 | p21 | p22
49	60.01.864	Cuerda guía especial para implante de válvula aortica de alto soporte de diámetro de 0.035" y longitud opcional de 260cm ó 275 ó 300 cm, la cual previene	SI		p1 | p2 | p4 | p5 | p6 | p7 | p8 | p10 | p12 | p13 | p14 | p15 | p16 | p17 | p19 | p20 | p21 | p22
50	60.01.865	Cuerda guía con recubrimiento de politetrafluoretileno, con punta en "J" de 3 mm en la curva,0.035"longitud opcional de 150, 260 ó 300 cm.	SI		p1 | p2 | p4 | p5 | p6 | p7 | p8 | p9 | p10 | p12 | p13 | p14 | p15 | p16 | p17 | p18 | p19 | p20 | p21 | p22
51	60.01.867	Cuerda o guía vascular de 0.018" con alma de nitinol, punta suave y longitud opcional de 60cm ó 110 ó 150 ó 200 ó 260 ó 300 cm.	SI		p1 | p2 | p4 | p6 | p8 | p9 | p10 | p12 | p13 | p14 | p15 | p16 | p18 | p19 | p20 | p21 | p22
52	60.01.868	Cuerdas guía para angioplastia coronaria, con punta recta flexible, rígida alto gramaje 6 a 14 gramos de 0.014" de diámetro ó punta cónica de 1 a 6 gramos y 180cm o 190cm de longitud o CUERDAS GUÍA PARA ANGIOPLASTIA CORONARIA, CON PUNTA RECTA FLEXIBLE, EXTRA RÍGIDA DE 0.014" DE DIÁMETRO Y	SI		p1 | p2 | p4 | p5 | p6 | p7 | p8 | p9 | p10 | p12 | p13 | p14 | p15 | p16 | p17 | p18 | p19 | p20 | p21 | p22

53	60.01.869	Dispositivo de trombectomía periférica farmaco e hidromecanica (reolitica) con aspiración .	[redacted]		p1 | p2 | p3 | p4 | p5 | p6 | p7 | p8 | p9 | p10 | p12 | p13 | p14 | p15 | p16 | p17 | p18 | p19 | p20 | p21 | p22
54	60.01.870	Dispositivo de trombólisis ultrasónica periférica(incluye sonda y consola), o balon periférico para litotrisia ultrasónica, incluye el uso de la consola.	[redacted]		p32 | p32-A
55	60.01.871	Dispositivo hemostático para cierre vascular a base de colágeno o acido poliglicolico o cierre vascular con vaina introductora femoral incluida, un obturador, un predilatador, alambre guía y un sistema (SIS) para el	[redacted]		p1 | p2 | p3 | p4 | p5 | p6 | p7 | p8 | p9 | p10 | p12 | p13 | p15 | p16 | p18 | p19 | p20 | p21 | p22
56	60.01.872	Dispositivo oclusor vascular de aleación de níquel y titanio para oclusión vascular de diversos tipos y medidas, incluye el sistema liberador.	[redacted]		p33 | p33-A
57	60.01.873	Dispositivo para cierre vascular a base de suturas pre montadas de monofilamento de polipropileno para cerrar calibres 5, 6, 7 y 8 fr.	[redacted]		p34 | p34-A
58	60.01.874	Diversor de flujo para aneurismas intracraneales de diversos tamaños en calibre y longitudes a elección del neurointervensionista.	[redacted]		p1 | p8 | p9 | p10 | p11 | p12 | p13 | p15 | p16 | p18 | p19 | p20 | p22
59	60.01.875	Ecorealsador.o eco contraste; substancia que se inyecta durante una ecocardiografía realza la calidad de las imágenes obtenidas con la ecografía.	[redacted]		p1 | p2 | p8 | p10 | p12 | p13 | p14 | p15 | p16 | p19 | p20 | p22
60	60.01.876	Electrodo marcapaso con globo distal.	[redacted]		p1 | p2 | p6 | p7 | p10 | p12 | p13 | p14 | p15 | p16 | p17 | p18 | p19 | p20 | p21 | p22
61	60.01.877	Electrodo para marcapaso temporal bipolar.	[redacted]		p1 | p2 | p5 | p6 | p7 | p8 | p10 | p12 | p13 | p14 | p15 | p16 | p17 | p18 | p19 | p20 | p22
62	60.01.878	Endoprótesis para aneurisma aorto torácica con sus accesorios para la colocación. Diversas medidas.	[redacted]		p1 | p2 | p7 | p8 | p9 | p10 | p12 | p13 | p14 | p15 | p16 | p18 | p19 | p20 | p21 | p22
63	60.01.879	Endoprótesis torácica segmento diversas medidas (para extensión en caso de requerirse) sin accesorios.	[redacted]		p1 | p2 | p8 | p9 | p10 | p12 | p13 | p14 | p15 | p16 | p18 | p19 | p20 | p21 | p22
64	60.01.881	Extensión coaxial de catéter guía coronario de rápido intercambio de 5, 5.5, 6, 7 y 8Fr ó de 6 a 8 Fr o cateter guía intermedio de 0.057" o EXTENSION COAXIAL DE RAPIDO INTERCAMBIO DE CATETER GUIA CORONARIO DE 6FR, LONGITUD PROXIMAL DE 120	[redacted]		p1 | p2 | p5 | p6 | p7 | p8 | p10 | p12 | p13 | p14 | p15 | p16 | p17 | p19 | p20 | p22
65	60.01.883	Extensión de presión de 15cm o extensión de presión de 15 o 25cm.	[redacted]		p1 | p2 | p6 | p8 | p12 | p13 | p14 | p15 | p16 | p18 | p20 | p22
66	60.01.884	Extensión, "Cuff o Manguito, que funciona como extensión proximal de endoprótesis aortica, torácica y	[redacted]		p1 | p2 | p7 | p8 | p9 | p12 | p13 | p14 | p15 | p16 | p19 | p20 | p21 | p22
67	60.01.885	Extractor de trombos intracoronario.	[redacted]		p1 | p2 | p4 | p5 | p6 | p7 | p8 | p10 | p12 | p13 | p14 | p15 | p16 | p17 | p19 | p20 | p21 | p22

ANEXOS
DIVISIÓN DE CONTRATOS

68	60.01.886	Extractor manual de trombos pulmonares 5 Fr a 8Fr de 150cm de longitud.	SI		p2 | p7 | p8 | p9 | p10 | p12 | p13 | p14 | p15 | p16 | p18 | p19 | p20 | p21 | p22
69	60.01.887	Sistema de protección distal (tipo filtro 3-7 mm) o Sistema de protección distal (tipo filtro 3.5 mm).	SI		p1 | p2 | p6 | p7 | p8 | p9 | p10 | p12 | p13 | p14 | p15 | p16 | p17 | p19 | p20 | p21 | p22
70	60.01.889	Frasco con embolizante adhesivo N-butil cianoacrilato uso endovascular o FRASCO EMBOLIZANTE ADHESIVO N-BUTIL-2	SI		p1 | p2 | p9 | p10 | p11 | p12 | p13 | p14 | p15 | p16 | p17 | p18 | p19 | p20 | p21 | p22
71	60.01.890	Frasco de embolizante graso a base de Lipiodol.	SI		p1 | p2 | p7 | p8 | p9 | p10 | p11 | p12 | p13 | p15 | p16 | p17 | p18 | p19 | p20 | p21 | p22
72	60.01.891	Frasco de micropartículas embolizantes viales de diferentes calibres en micras (200 a 1000micras)de	SI		p1 | p2 | p8 | p9 | p10 | p12 | p13 | p14 | p15 | p16 | p17 | p18 | p19 | p20 | p21 | p22
73	60.01.893	Guía de alto soporte.	SI		p1 | p2 | p4 | p5 | p7 | p8 | p9 | p10 | p12 | p13 | p14 | p15 | p16 | p18 | p19 | p20 | p22
74	60.01.894	Guía de presión. Floppy de .014 por 185 o 190cm de longitud o micro catéter con punta de Medición de la Reserva de Flujo coronario Fraccional o guia floppy de 0.014" por 182 cm de longitud	SI		p1 | p2 | p4 | p7 | p8 | p10 | p12 | p13 | p14 | p15 | p16 | p17 | p18 | p19 | p20 | p21 | p22
75	60.01.895	Guía de punción transeptal por radiofrecuencia o Aguja de punción transeptal de 18 G diferentes	SI		p35 | p35-A
76	60.01.896	Hidrocoil o coil bioactivo ó con PGLA, con sistema liberador de diversas medidas.	SI		p47 | p47-A
77	60.01.897	Introductor 18 fr.	SI		p1 | p2 | p6 | p7 | p8 | p10 | p12 | p13 | p14 | p15 | p16 | p19 | p20 | p21 | p22
78	60.01.898	Introductor de catéter arterial o venoso con alma metálica. Por técnica percutánea, longitud 25 a 45cm calibre. 5,6,7 y 8 fr o INTRODUCTOR DE CATETER ARTERIAL O VENOSO LONGITUD DE 25 CM, CALIBRE	SI		p1 | p2 | p4 | p5 | p6 | p7 | p8 | p9 | p10 | p12 | p13 | p14 | p15 | p16 | p17 | p18 | p19 | p20 | p21 | p22
79	60.01.899	Introductor de catéter arterial o venoso femoral, por técnica percutánea pediátrico, 4, 5 y 6 French, longitud 5cm opcional a 14 cms.	SI		p1 | p2 | p4 | p6 | p9 | p10 | p12 | p13 | p14 | p15 | p16 | p17 | p18 | p19 | p20 | p21 | p22
80	60.01.900	Introductor de catéter arterial o venoso femoral, por técnica percutánea, 4, 5, 6, 7, 8 French, longitud opcional de 10 ó 16 ó 25 cms. Con guía vascular 0.021 a	SI		p1 | p2 | p4 | p5 | p6 | p7 | p8 | p9 | p10 | p12 | p13 | p14 | p15 | p16 | p17 | p18 | p19 | p20 | p21 | p22
81	60.01.901	Introductores de catéter arterial por técnica radial con recubrimiento opcional hidrofílico, teflonado o semihidrofílico, longitud opcional de 7 ó 10 ó 11 ó 16 o 25cm calibre. 4, 5, 6 . Con guía vascular con recubrimiento opcional hidrofílico, teflonado ó	SI		p1 | p2 | p4 | p5 | p6 | p7 | p8 | p9 | p10 | p12 | p13 | p14 | p15 | p16 | p17 | p18 | p19 | p20 | p21 | p22
82	60.01.902	Introductor Guía Largo para acceso femoral y distal arterial de 90 o 100 cms. 7 u 8 Fr.	SI		p1 | p2 | p6 | p7 | p8 | p9 | p10 | p12 | p13 | p14 | p15 | p16 | p17 | p18 | p19 | p20 | p21 | p22

83	60.01.903	Introductor largo deflectable 8 y 8.5 fr. interno, diversas curvas, 63 a 71 cm.	SI		p1 | p2 | p6 | p7 | p8 | p10 | p12 | p13 | p15 | p16 | p17 | p18 | p19 | p20 | p21 | p22
84	60.01.906	Introductor pediátrico 4 y 5 fr.	SI		p1 | p2 | p6 | p10 | p12 | p13 | p14 | p15 | p16 | p17 | p18 | p19 | p20 | p21 | p22
85	60.01.907	Introductor de catéter arterial o venoso. Por técnica percutánea, longitud opcional de 10 ó 11 o 16 ó 25 cm calibre. Dentro del rango de 4 a 14Fr.	SI		p1 | p2 | p4 | p6 | p8 | p9 | p10 | p12 | p13 | p14 | p15 | p16 | p17 | p18 | p19 | p20 | p21 | p22
86	60.01.908	Jeringa para angiocardiografía, de 100 a 150 ml de capacidad o Jeringa para angiocardiografía, de 150 ml.	SI		p1 | p2 | p4 | p5 | p6 | p7 | p8 | p10 | p12 | p13 | p14 | p15 | p16 | p18 | p19 | p20 | p21 | p22
87	60.01.909	Jeringa para sistema de inyección de medio de contraste por flujo variable.	SI		p1 | p2 | p4 | p5 | p6 | p7 | p8 | p9 | p10 | p11 | p12 | p13 | p14 | p15 | p16 | p18 | p19 | p20 | p22
88	60.01.910	Jeringas de plástico para insuflar el globo del catéter de dilatación de arterias coronarias para mantener y medir la presión.	SI		p1 | p2 | p4 | p5 | p6 | p7 | p8 | p9 | p10 | p11 | p12 | p13 | p14 | p15 | p16 | p18 | p20 | p21 | p22
89	60.01.911	Kit de Catéter Swan Ganz incluye: introductor y catéter para medición de presión por termo dilución.	SI		p1 | p2 | p4 | p6 | p7 | p8 | p10 | p12 | p13 | p14 | p15 | p16 | p19 | p20 | p21
90	60.01.912	Kit de pericardiocentésis. Incluye: 1 Aguja de 22 G., 1 aguja de 25 G., 1 jeringa de 12 mm., 1 jeringa de 20 cc., 1 jeringa de 60 cc, 1 bisturí y 1 aguja de 3-0 curva con sutura. (puede variar según tecnología de cada fabricante siempre que tengan la misma	SI		p1 | p2 | p4 | p5 | p6 | p7 | p8 | p10 | p13 | p14 | p15 | p16 | p17 | p18 | p19 | p20 | p21 | p22
91	60.01.913	Kit para administración de solución salina y medio de contraste por flujo variable: Incluye 1 Manifold, tubo de solución salina y una jeringa de mano, ó Kit con jeringa de 150 ml, tubo de solución salina y contraste.	SI		p1 | p2 | p4 | p6 | p7 | p8 | p10 | p12 | p13 | p14 | p15 | p16 | p18 | p19 | p20 | p21 | p22
92	60.01.915	Líquido embolico a base de alcohol etilvinílico evoh como polímero embolizante, dimetilsulfóxido (dmso) como solvente con tantalio o yodo.	SI		p1 | p2 | p8 | p9 | p10 | p12 | p13 | p14 | p15 | p16 | p17 | p18 | p19 | p20 | p21 | p22
93	60.01.917	Manguera para irrigación para catéter de ablación.	SI		p1 | p2 | p7 | p8 | p10 | p12 | p14 | p15 | p19 | p20 | p21 | p22
94	60.01.918	Manifold angiográfico de tres vías.	SI		p1 | p2 | p5 | p6 | p7 | p8 | p10 | p12 | p13 | p14 | p15 | p16 | p19 | p20 | p22
95	60.01.920	Mantas para calentamiento pre, per y trans operatorio (diferentes diseños y tamaños o de acceso multiple). (No requieren referenciación).	NO	NO APLICA	p1 | p2 | p4 | p9 | p12 | p13 | p14 | p15 | p16 | p18 | p19 | p20 | p21 | p22
96	60.01.921	Medio de contraste hidrosolubles no iónico en concentración de 300 a 370 mg/ml, ioversol, iopamidol, iohexol, iopromida, iobitridol. Frasco con 100 ml o iónico de baja osmolaridad, ioxaglato de sodio y meglumina, concentración 320mg/ml,	SI		p1 | p2 | p4 | p5 | p6 | p7 | p8 | p9 | p10 | p11 | p12 | p14 | p15 | p16 | p17 | p18 | p19 | p20 | p21 | p22

ANEXOS
DIVISIÓN DE CONTRATOS

97	60.01.922	Micro catéter con cuerpo enmallado de acero inoxidable de punta desprendible.	SI		p1 | p2 | p4 | p7 | p8 | p9 | p10 | p12 | p13 | p14 | p15 | p16 | p17 | p18 | p19 | p20 | p21 | p22
98	60.01.923	Micro catéter coronario para oclusiones crónicas.	SI		p1 | p2 | p4 | p5 | p7 | p8 | p10 | p12 | p13 | p14 | p15 | p16 | p17 | p18 | p20 | p21 | p22
99	60.01.924	Micro catéteres convencionales preformados 2.7 ó 2.8 Fr.	SI		p1 | p4 | p7 | p8 | p9 | p10 | p12 | p13 | p14 | p15 | p16 | p18 | p19 | p20 | p21 | p22
100	60.01.925	Microcatéter coronario para oclusiones totales crónicas y angioplastía compleja con recubrimientro hidrofílico de alta duración, longitud de 130 a 150cm, con capacidad de torque y punta cónica.	SI		p1 | p2 | p3 | p4 | p5 | p6 | p7 | p8 | p10 | p12 | p13 | p14 | p15 | p16 | p17 | p19 | p21 | p22
101	60.01.926	Microcatéteres de infusión para espirales (coils) para embolización endovascular intracraneal, de 0.010"/.020" (0.038 mm), con cuerpo enmallado, diámetro interno de 0.014"/.018" (0.035 mm), recubrimiento hidrofílico o Microcateter de infusión para espirales (coils) para embolización intracraneal, con recubrimiento hidrofilico punta recta, longitud de la punta de 3.0 cm y longitud total de 165 cm.	SI		p1 | p2 | p7 | p8 | p9 | p10 | p12 | p13 | p14 | p15 | p16 | p18 | p19 | p20 | p21 | p22
102	60.01.927	Microcatéteres flujo dependiente de 1.2 Fr, 1.5 Fr, 1.8 Fr, 2.1Fr. , compatibles con dimetilsulfóxido (DMSO) con o sin punta distal desprendible.	SI		p1 | p2 | p8 | p9 | p10 | p12 | p13 | p14 | p15 | p16 | p18 | p19 | p20 | p21 | p22
103	60.01.930	Microcatéteres para infusión de líquido embolizante . compatibles con dimetil sulfoxido (DMSO) de 0.010 o 0.014 0 0.018 con punta preformada: recta o en 45 grados o en 90 grados.	SI		p1 | p2 | p7 | p8 | p9 | p10 | p12 | p13 | p14 | p15 | p16 | p18 | p19 | p20 | p21 | p22
104	60.01.931	Micro guía de 0.014", longitudes de 150 ó 180 ó 182 ó 300 cm con recubrimiento hidrofílico diferentes características de navegabilidad y diferentes puntas.	SI		p1 | p2 | p7 | p8 | p9 | p10 | p12 | p13 | p14 | p15 | p16 | p17 | p18 | p19 | p20 | p22
105	60.01.933	Microguías 0.007" ó 0.008" a 0.014"llevar medidas intermedias, cortas de 150 cm o microguía hidrofolica de 0.007 o 0.008" por 150 o 200 cm de	SI		p1 | p2 | p7 | p8 | p9 | p10 | p12 | p13 | p15 | p16 | p18 | p19 | p20
106	60.01.934	Micro guías hidrofílicas, diámetro 0.008" longitud 150 a 300 cms. diferentes características de	SI		p1 | p2 | p7 | p8 | p10 | p12 | p13 | p15 | p16 | p18 | p19 | p20 | p22
107	60.01.935	Micro guías hidrofílicas, diámetro 0.010" longitud 150 a 300 cms. diferentes características de navegabilidad y diferentes puntas o Microguías hidrofílicas, diámetro 0.010" longitud 150 O 200 cms diferentes características de navegabilidad y diferentes puntas o MICROGUIA HIDROFILICA DE	SI		p1 | p2 | p7 | p8 | p9 | p10 | p12 | p13 | p14 | p15 | p16 | p18 | p19 | p20 | p22

108	60.01.938	Micro guías hidrofílicas, diámetro 0.018" longitud 150 a 300 cms. diferentes características de navegabilidad y diferentes puntas o MICROGUIA HIDROFILICA DE 0.016 " POR 200 CM DE LONGITUD TOTAL			p1 | p2 | p8 | p9 | p10 | p12 | p13 | p14 | p15 | p16 | p18 | p19 | p20 | p21
109	60.01.941	Paquete universal de ropa.			p1 | p2 | p5 | p6 | p8 | p9 | p10 | p11 | p12 | p13 | p15 | p16 | p18 | p19 | p20 | p22
110	60.01.942	Parche hemostático con trombina y antibacteriano.			p36 | p36-A
111	60.01.943	Pig tail centimetrado 5 Fr.			p1 | p2 | p4 | p6 | p7 | p8 | p9 | p10 | p11 | p12 | p13 | p14 | p15 | p16 | p17 | p18 | p19 | p20 | p22
112	60.01.944	Prótesis endovascular coronaria (stent medicado) con: revestimiento de everolimus en platino cromo, zotarolimus en cromo cobalto, everolimus en cromo cobalto. Cada una de las plataformas en diversas medidas o protesis endovascular coronaria de platino cromo (stent medicado) con liberacion de everolimus, medidas de 38mm de longitud por 4.00 mm de diametro o PROTESIS ENDOVASCULAR CORONARIA DE PLATINO CROMO (STENT MEDICADO) CON LIBERACION DE EVEROLIMUS, MEDIDAS DE 8 A 38			p1 | p2 | p4 | p5 | p6 | p7 | p8 | p10 | p12 | p13 | p14 | p15 | p16 | p17 | p20 | p22
113	60.01.945	Prótesis endovascular coronaria (stent medicado) con: revestimiento de everolimus en platino cromo polímero bioabsorbible. O Prótesis endovascular coronaria (stent medicado) con revestimiento de everolimus o sirolimus, en platino-cromo o en cobalto-			p1 | p2 | p4 | p5 | p6 | p7 | p8 | p10 | p12 | p13 | p14 | p15 | p16 | p20 | p21 | p22
114	60.01.946	Prótesis endovascular dedicado a bifurcación de diversas aleaciones y liberador de medicamento (Paclitaxel o sirulimus) auto expandibles o liberación con balón o prótesis endovascular dedicado a bifurcación de diversas aleaciones y liberador de medicamento (biolimus) autoexpandibles o			p37 | p37-A
115	60.01.947	Prótesis vascular intracraneal o Microstent para aneurisma vascular de diversos diámetros y longitudes a elección del neurointervencionista.			p1 | p8 | p9 | p10 | p12 | p13 | p14 | p15 | p16 | p18 | p19 | p20 | p22
116	60.01.948	Rotador de cuerda guía para angioplastia coronaria de 0.014" de diámetro. Tipo: pin-vice. Desechable o			p1 | p2 | p5 | p6 | p7 | p8 | p10 | p12 | p13 | p14 | p15 | p16 | p18 | p19 | p20 | p21 | p22
117	60.01.949	KIT DE VALVULA EN "Y" QUE INCLUYE, VALVULA, Set de micro punción.			p1 | p2 | p8 | p9 | p10 | p11 | p12 | p13 | p14 | p15 | p16 | p18 | p19 | p20 | p21 | p22

ANEXOS
DIVISIÓN DE CONTRATOS

118	60.01.950	Sistema liberador para coils, o Sistema liberador para coils fibrados de liberación controlada (o reposicionables) o sistema de coil empujable de 0.018" diametro maximo de 6mm y longitud del coil	SI		p7 | p8 | p10 | p11 | p12 | p13 | p14 | p15 | p16 | p18 | p19 | p20 | p21 | p22
119	60.01.951	Sistema de aspiración de trombo con bomba eléctrica de vacío para procedimientos periféricos. (el proveedor deberá suministrar la bomba eléctrica de	SI		p1 | p8 | p9 | p10 | p12 | p15 | p16 | p19 | p20 | p22
120	60.01.953	Sistema de protección distal (tipo filtro 3-7 mm) ó protección proximal 8 o 9 fr. (tipo oclusor de carótida) o sistema de proteccion distal con perfil de cruce o SISTEMA DE PROTECCIÓN DISTAL DE 190 CM DE LONGITUD, CON PERFIL DE CRUCE DE 3.2 FR. Ó Sistema de proteccion distal (filtro de 3.5-5.5 mm)	SI		p1 | p8 | p9 | p10 | p12 | p13 | p14 | p15 | p16 | p19 | p20 | p21 | p22
121	60.01.954	Sistema de recuperación de cuerpos extraños de 4mm a 12 mm incluir medidas intermedias.	SI		p1 | p2 | p4 | p7 | p8 | p10 | p12 | p13 | p14 | p15 | p16 | p18 | p19 | p20 | p21 | p22
122	60.01.955	Sistema introductor largo o vaina de acceso vascular.	SI		p1 | p2 | p6 | p8 | p12 | p14 | p15 | p16 | p19 | p20 | p22
123	60.01.956	Sonda para eco intracardiaco (Incluye uso de equipo para eco intracardiaco)compatible el sistema ofertado de mapeo 3D u otros procedimientos estructurales compatibles con el equipo ultrasonido	SI		p38 | p38-A
124	60.01.957	Stent periférico autoexpandible cubierto con PTFE o ePTFE o Stent premontado en balon cubierto de PTFE. O Stent autoexpandible cubierto con PET	SI		p1 | p2 | p4 | p6 | p7 | p8 | p9 | p10 | p12 | p13 | p14 | p15 | p16 | p18 | p19 | p20 | p21 | p22
125	60.01.958	Stent carotideo auto expandible diversos diámetros y longitudes.	SI		p1 | p2 | p6 | p8 | p9 | p10 | p12 | p13 | p14 | p15 | p16 | p17 | p18 | p19 | p20 | p21 | p22
126	60.01.959	Stent periférico autoexpandible cubierto con ptfe o ePTFE o stent premontado en balon cubierto de PTFE. O stent autoexpandible cubierto con pet.(Uso	SI		p1 | p2 | p5 | p6 | p7 | p8 | p9 | p10 | p12 | p13 | p14 | p15 | p16 | p18 | p19 | p20 | p21 | p22
127	60.01.961	Stent diferentes diámetros y longitudes, auto expandible, de nitinol y marcas de tantalio, compatible con cuerda guía 0.035",0.014", 0.018". (para uso vascular general) o stent diferentes diametros y longitudes, autoexpandible, de nitinol y marcas de titalio, compatible con cuerda guía 0.035" o	SI		p1 | p2 | p6 | p8 | p9 | p10 | p11 | p12 | p13 | p14 | p15 | p16 | p17 | p18 | p19 | p20 | p21 | p22
128	60.01.962	Stent no medicado diferentes diámetros y medidas.	SI		p1 | p2 | p5 | p6 | p8 | p9 | p10 | p11 | p12 | p13 | p14 | p15 | p16 | p18 | p19 | p20 | p21 | p22

129	60.01.964	Stent carotideo auto expandible diversos diámetros y longitudese con aleación de Nitinol compatible con cuerda guía ,0.014", 0.018" radiopaco y flexible o stent periferico autoexpandible con aleacion de nitinol autoexpandible, diseño de arquitectura de stent (para carotida) compatible con cuerda guia 0.035" o 0.014"	SI		p1 | p2 | p6 | p8 | p9 | p10 | p12 | p13 | p14 | p15 | p16 | p18 | p19 | p20 | p22
130	60.01.965	Stents periféricos , desmontado. Para expandir entre 8 Y 12 mm y 14 a 25mm de diámetro y longitud entre 36 a 50 mm. o stent periferico autoexpandible con aleacion de nitinol autoexpandible, diseño de arquitectura de stent (para carotida) compatible con	SI		p1 | p2 | p6 | p8 | p9 | p10 | p12 | p13 | p14 | p15 | p16 | p18 | p19 | p20 | p21 | p22
131	60.01.966	Stent periférico medicado, diversos diámetros y	SI		p1 | p22
132	60.01.967	Stent periférico renal rapido intercambio compatible con sistema 0.014 y/o 0.018 premontado en balón diversos diametros y longitudes.	SI		p1 | p6 | p7 | p8 | p9 | p10 | p12 | p13 | p14 | p15 | p16 | p17 | p18 | p19 | p20 | p21 | p22
133	60.01.969	Transductor de presión compatible con el polígrafo.	SI		p1 | p2 | p5 | p6 | p7 | p8 | p10 | p12 | p13 | p14 | p15 | p16 | p18 | p19 | p20 | p22
134	60.01.970	Tubo para muestra de sangre para medición de tiempo de coagulación activada o analizador con tecnologia basada en cubeta.	NO	NO APLICA	p1 | p7 | p10 | p12 | p13 | p14 | p16 | p19 | p20 | p21 | p22
135	60.01.972	Vial de micro esferas embolizantes (opciones, hydrogel o recubrimiento de Polyzene-F) o microesferas con nucleo de hidrogel	SI		p1 | p2 | p8 | p10 | p11 | p12 | p13 | p14 | p15 | p16 | p17 | p18 | p19 | p20 | p21 | p22
136	60.01.976	Catéter para angiografía y arteriografía por técnica percutánea. De politetrafluoretileno, alto flujo angulado a 145 grados. Tipo: Pigtail. Longitud 110 cm	SI		p1 | p2 | p4 | p5 | p6 | p7 | p8 | p9 | p10 | p12 | p13 | p14 | p15 | p16 | p17 | p18 | p19 | p20 | p21 | p22
137	60.01.977	Catéter para cateterización percutánea cal 4 a 6 fr., longitud 65 a 110 cm. Tipo: MPA, Pigtail, NIH o recto	SI		p1 | p2 | p6 | p8 | p10 | p11 | p12 | p13 | p14 | p15 | p16 | p17 | p18 | p19 | p20 | p21 | p22
138	60.01.978	Catéter para dilatación de arteria coronaria, con globo semicomplaciente, desde 1.00 hasta 4.5 mm de diámetroy longitudes desde 6 a 30 mm, y de 130 a 155cm de largo, sistema de rápido intercambio. (ofertar todas las medidas de diámetro) o CATÉTER PARA DILATACIÓN DE ARTERIA CORONARIA, CON GLOBO SEMICOMPLACIENTE, DE 1.20 A 4 MM DE DIÁMETRO POR 8 A 30 MM DE LONGITUD, 130 A	SI		p1 | p2 | p4 | p5 | p6 | p7 | p8 | p9 | p10 | p12 | p13 | p14 | p15 | p16 | p18 | p19 | p20 | p21 | p22
139	60.01.979	Catéteres guía tipo Judkins, para coronaria derecha e izquierda con punta suave, asa de 3.5, 4.0 y 5.0 mm de 6 a 8 fr., de 100 cm de largo. Y tipo: Amplatz o MP o	SI		p1 | p2 | p4 | p5 | p6 | p7 | p8 | p10 | p12 | p13 | p14 | p15 | p16 | p18 | p19 | p20 | p21 | p22

ANEXOS
DIVISIÓN DE CONTRATOS

140	60.01.980	Catéteres multipropósito punta a1, a2, b1 y b2 estéril y desechable: Longitud 100 cm calibre. 5Fr.	SI		p1 | p2 | p6 | p7 | p8 | p10 | p12 | p13 | p14 | p15 | p16 | p17 | p18 | p19 | p20 | p21 | p22
141	60.01.981	Catéteres para cateterización de arteria coronaria derecha con técnica percutánea, asa de 3.5, 4 y 5, calibre 5 ó 6Fr., longitud 100 a 110 cm. Tipo: Judkins, Amplatz 1 y 2. Multipropósitos, mamarios.	SI		p1 | p2 | p5 | p6 | p7 | p8 | p10 | p12 | p13 | p14 | p15 | p16 | p18 | p19 | p20 | p21 | p22
142	60.01.982	Catéteres para cateterización de arteria coronaria izquierda con técnica percutánea, cal 5 ó 6fr., longitud 100 o 110 cm. tipo: femoral izquierda asa de 3.5, 4 y 5, amplatz 1 y 2. multipropósitos, mamarios.	SI		p1 | p2 | p5 | p6 | p7 | p8 | p10 | p12 | p13 | p14 | p15 | p16 | p18 | p19 | p20 | p21 | p22
143	60.01.983	Cuerdas guía para angioplastia coronaria, con punta recta flexible, intermedia, rígida o doble espiral con recubrimiento hidrofílico de 0.014" de diámetro y	SI		p1 | p2 | p5 | p6 | p7 | p8 | p10 | p12 | p13 | p14 | p15 | p16 | p18 | p19 | p20 | p21 | p22
144	60.01.984	Guia hidrofilica de 0.035 o 0.038 longitud de 150 o 260 punta angulada o recta de acuerdo a las necesidades	SI		p1 | p2 | p5 | p6 | p7 | p8 | p9 | p10 | p12 | p13 | p14 | p15 | p16 | p18 | p19 | p20 | p21 | p22
145	60.01.985	Cuerdas guía para angioplastia coronaria, con punta recta flexible, intermedia y rígida, con recubrimiento hidrofílico de 0.014" de diámetro con 300cm de	SI		p1 | p4 | p5 | p8 | p9 | p10 | p11 | p12 | p13 | p14 | p16 | p18 | p19 | p20 | p21 | p22
146	60.01.988	Stent neurovascular para aneurismas en bifurcación con corona intrasacular.	SI		p39
147	60.01.990	Aguja de biopsia automática 14 a 20 Ga, sistema con aguja coaxial (cartucho desechable compatible con pistola en equipamiento).	SI		p1 | p8 | p9 | p11 | p14 | p15 | p17
148	60.01.992	Aguja de biopsia semiautomática 14 a 20 Ga, sistema con aguja coaxial.	SI		p1 | p8 | p14 | p15 | p17
149	60.01.994	Aguja Fina de Aspiración 18 a 22 Ga	SI		p1 | p8 | p9 | p11 | p15 | p17
150	60.01.996	Aguja para biopsia de médula ósea (cánula de acero inoxidable con maneral plástico, obturador y cánula	SI		p1 | p8 | p16
151	60.01.998	Aguja para toma de biopsia motorizada de lesión ósea, inlcuye: aguja de acceso, varilla expulsora, aguja de biopsia, varilla expulsora de biopsia, funda estéril,	SI		p1 | p8 | p9 | p14 | p16
152	60.01.100	Catéter para centesis, inlcuye aguja ecogénica.	SI		p1 | p2 | p3 | p8 | p9 | p11 | p13 | p15
153	60.01.100	Endograpas para fijación de endoprótesis.	SI		p40 | p40-A
154	60.01.100	Introductor peel-away.	SI		p1 | p9 | p11 | p15 | p22
155	60.01.100	Kit de acceso hepático para TIPS.	SI		p1 | p8 | p9 | p11 | p14 | p15 | p22
156	60.01.101	Set de biopsia transyugular.	SI		p1 | p8 | p9 | p12 | p13 | p14 | p15 | p20 | p22
157	60.01.101	Catéter de aterectomía direccional periférica.	SI		p1 | p8 | p9 | p14 | p15 | p16 | p20 | p21 | p22
158	60.01.101	Catéter periférico de infusión distal para trombolísis.	SI		p41 | p41-A
159	60.01.101	Esferas calibradas cargables con quimioterapia.	SI		p1 | p8 | p9 | p11 | p14 | p15 | p21 | p22
160	60.01.101	Stent retraible para trombectomía mecánica.	SI		p1 | p8 | p9 | p13 | p15 | p16 | p20 | p21 | p22

161	60.01.1020	Catéter de aspiración para trombectomía cerebral. Incluye canister y conectores, compatible con sistema de aspiración de trombos electrica ofertada.	[redacted]		p1 | p8 | p9 | p12 | p14 | p15 | p20 | p22
162	60.01.1022	Catéter guía cerebral con balón de oclusión en la	[redacted]		p1 | p8 | p9 | p10 | p13 | p14 | p15 | p20 | p22
163	60.01.1024	Stent periférico, indicación venosa, diversos diámetros y longitudes.	[redacted]		p1 | p8 | p9 | p10 | p11 | p12 | p13 | p14 | p15 | p20 | p21 | p22
164	60.01.1026	Injerto híbrido percutáneo para pacientes con agotamiento de acceso vascular.	[redacted]		p1 | p8 | p9 | p10 | p12 | p14 | p15 | p21 | p22
165	60.01.1028	Fibra lineal para safenoablación por láser (según tecnología ofertada en equipo si se trata de láser)	[redacted]		p1 | p8 | p9 | p15 | p21
166	60.01.1030	Fibra radial para safenoablación por láser, (según tecnología ofertada en equipo si se trata de láser)	[redacted]		p1 | p8 | p9 | p10 | p15
167	60.01.1032	Catéter ó estilete para safenoablación por radiofrecuencia (según tecnología ofertada en equipo si se trata de radiofrecuencia)	[redacted]		p1 | p8 | p9 | p10 | p12 | p15 | p21
168	60.01.1034	Sistema de safenoablación mecanico-químico.	[redacted]		p8 | p9 | p14 | p15 | p21
169	60.01.1036	Sistema de cierre ednovenoso transcatéter con adhesivo (cianoacrilato).	[redacted]		p1 | p8 | p9 | p11 | p14 | p15 | p20 | p21
170	60.01.1038	Sistéma de ablación de tumores, incluye: Antena de microondas, cable conector, parche a tierra y líneas de infusión para enfriamiento, en caso de ser requeridas incluye el uso de consola de microondas.	[redacted]		p1 | p8 | p9 | p11 | p14 | p15 | p16 | p17
171	60.01.1040	Sistéma de radiofrecuencia para ablación de tumores, incluye: Aguja, cable conector, parche a tierra y líneas de infusión para enfriamiento, en caso de ser requeridas incluye el uso de consola de	[redacted]		p1 | p8 | p9 | p14 | p15 | p17
172	60.01.1041	CATETERES DIAGNOSTICOS PARA ARTERIAS PERIFERICAS, CURVA H1, JB1, JB2, MANI, SIM1, SIM2, SIM3, MULTIPROPOSITO Y PIGTAIL, EN 100 O 110 CM	[redacted]		p1 | p4 | p8 | p9 | p11 | p12 | p14 | p15 | p17 | p20 | p21 | p22
173	60.01.1042	Sistema de crioablación focal (incluye el uso de la	[redacted]		p45 | p45-A
174	60.01.1043	Sonda para eco intracardiaco (Incluye uso de equipo para eco intracardiaco) para otros procedimientos compatibles con el equipo ultrasonido intracardiaco ofertado. uso adulto y pediátrico	[redacted]		p1 | p2 | p8 | p10 | p12 | p14 | p15 | p17 | p18 | p19 | p20 | p21 | p22
175	60.01.1044	Grabadora de ASA implantable subcutánaea (Holter implantable).	[redacted]		p1 | p8 | p10 | p12 | p14 | p21
176	60.01.1045	Retractor esofágico en nitinol con recubrimiento de	[redacted]		p1 | p8 | p21
177	60.01.1046	Balón periférico con medicamento (Paclitaxel o sirolimus) diversas medidas de 2.0 a 8.0 mm de diámetro, presentar 80mm a 150mm de longitud.	[redacted]		p1 | p5 | p8 | p10 | p12 | p14 | p16 | p19 | p21

ANEXOS
DIVISIÓN DE CONTRATOS

178	60.01.1047	Balones periféricos de uso venoso en diversos diámetros y longitud es (6mm a 24mm de diámetro y diversas longitudes) de bajo perfil para introductores 4 a 9 Fr. y balones no complacientes. Con sistema	SI		p1 | p5 | p8 | p10 | p12 | p14 | p16 | p21
179	60.01.1048	Stent retraible para trombectomía mecánica cerebral	SI		p1 | p8 | p10 | p11 | p12 | p13 | p16 | p18 | p19
180	60.01.1049	Catéter multiproposito paradrenaje biliar o de nefrostomia(pigtail) hidrofílico 8 Fr a 14 Fr con longitud de 25cm a 40cm.	SI		p1 | p8 | p9 | p11 | p12 | p14 | p15 | p22
181	60.01.1050	Cateter angiográfico tipo Mikaelson 5Fr.	SI		p1 | p8 | p9 | p11 | p12 | p13 | p14 | p16
182	60.01.1051	Cateter angiográfico tipo Shepherd Hook 5Fr	SI		p1 | p8 | p9 | p11 | p12 | p13 | p14 | p16
183	60.01.1052	Líquido embolico a base de alcohol etilvinílico evoh como polímero embolizante, dimetilsulfóxido (dmso) como solvente con tantalio o yodo.	SI		p1 | p8 | p9 | p11 | p12 | p13 | p14 | p16 | p21
184	60.01.1053	Catéter de aterectomía rotacional trasluminal percutánea, de oclusiones agudas o crónicas, diferentes diámetros y longitudes con guía incluida de roto ablación de 0.009" y avanzador con oliva	SI		p1 | p8
185	60.01.1054	Stent periférico expandible por balon premontado compatible con guia 0.035" diversos diametros y	SI		p5 | p8 | p21
186	60.01.1055	Stent periférico de grandes diamétros cubierto con PTFE expandible por balon premontado.	SI		p5 | p8 | p21
187	60.01.1056	Bibalon para grandes diamétros compatible con guia 0.035" diversos diámetros y longitudes.	SI		p8
188	60.01.1057	kit de introductor radial con pared ultradelgada longitus opcional de 10 ó 16 ó 25cm de 5 a 7Fr.	SI		p18 | p19 | p21
189	60.01.1058	balon coronario para litotrisia ultrasonica, incluye el uso de la consola.	SI		p42
190	60.01.1059	Dispositivo transcatéter de soporte ventricular temporal incluye la consola de soporte ventricular	SI		p8 | p9 | p20
191	60.01.1060	Stents periféricos , montado y desmontado. Para expandir entre 8 Y 12 mm y 14 a 25mm de diámetro y longitud entre 36 a 50 mm.	SI		p2 | p4 | p5 | p6 | p7 | p8 | p10 | p12 | p13 | p14 | p15 | p16 | p17 | p18 | p19 | p20 | p21 | p22
192	60.01.1061	Balones periféricos diferentes medidas de bajo perfil compatibles con introductores de 4 a 11 fr. (4mm a 25 mm de diámetro por 2, 3, 4 y 6 cm).	SI		p12 | p18 | p20 | p21
193	60.01.1062	Catéter balón de elastómero termoplástico libre de DEHP y látex, angulación a 35°, con marca radiopaca de platino / iridio en eje central, diámetros de 9.5 y 13.5 mm a volúmenes de 1 y 2 CC respectivamente, largo	SI		p12 | p18 | p20 | p21

194	60.01.1063	Balón de elastómero termoplástico libre de DEHP y látex, perfil de 3 y 4Fr, dos marcas radiopacas de platino/iridio en los hombros del balón, diámetros de 4 a 10mm. Longitudes que van desde 1 a 4cm.	SI		p43 | p43-A
195	60.01.1064	Introductor largo de 30, 65 y 85 cm trenzado de inicio a fin, marca radiopaca de platino /iridio, dilatador de LDPE compatible con guía 0.035", de 12 y 14 Fr cuenta con válvula hemostática y llave de tres vías.	SI		p12 | p18 | p20 | p21
196	60.01.1065	Sonda esofágica para el monitoreo hemodinámico y del gasto cardiaco (Incluye uso de equipo)	SI		p44
197	60.01.1066	Catéter de aterectomía rotacional periférico trasluminal percutanea, de ocusiones agudas y/o crónicas, diferentes diámetros y longitudes con guía de trabajo especializada 0.014. Se debera incluir consola de aterectomia periferica SIN COSTO PARA	SI		p2 | p3 | p4 | p5 | p6 | p7 | p8 | p10 | p12 | p13 | p14 | p15 | p16 | p17 | p19 | p21 | p22
198	60.01.1067	Cateter de soporte periferico para cruce de lesiones cronicas 0.018 0 0.014 o 0.035".	SI		p1 | p8 | p10 | p12 | p13 | p14 | p15 | p16 | p17 | p20 | p21
199	60.01.1068	Stent liberador de fármaco Biolimus A9, o stent/andamio bio absorbible liberador de fármaco	SI		p49

ANEXOS
DIVISIÓN DE CONTRATOS

SIN TEXTO

Formato T.34 Relación del 80% de Certificados de Calidad para la presentación de Propuesta Técnica

Indique la(s) partida(s) de su interés, la(s) cual(es) debe(n) corresponder a la propuesta económica:

La cantidad global de Certificados de Calidad requeridos considerando todas las partidas es de 362 que corresponden al 100% de los ítems (16 de equipo

En las siguientes tablas indicar en la columna F con un SI los Certificados de Calidad que formarán parte del 80% necesario para la presentación de la pr

IMSS				Propuesta Técnica	IMSS
No.	Numeral	Equipo Médico	CE o FDA o COFEPRIS	GCE o ISO	PARTIDA(S) donde se requiere el equipo (Con base al Anexo III)
1	2	Polígrafo para estudios hemodinámicos.	SI		p1 | p2 | p3 | p4 | p6 | p7 | p12 | p14 | p17 | p20 | p21
2	3	Sistema de administración de medio de contraste de flujo variable intracoronario.	SI		p1 | p2 | p3 | p4 | p6 | p7 | p10 | p15 | p16 | p17 | p19 | p20 | p21 | p22
3	4	Desfibrilador-Monitor -Marcapaso	SI		p1 | p2 | p3 | p4 | p5 | p6 | p7 | p8 | p10 | p14 | p15 | p19 | p20
4	5	Ecocardiógrafo tridimensional Doppler color.	SI		p2 | p10 | p13 | p20
5	6	Equipo de ultrasonido intracoronario.	SI		p2 | p6 | p12 | p17 | p20 | p21
6	7	Equipo para mapeo tridimensional.	SI		p2 | p8 | p10 | p12 | p14 | p15 | p17 | p19 | p20 | p21 | p22
7	8	Generador de radiofrecuencia para ablación.	SI		p2 | p15 | p17 | p22
8	9	Bomba de irrigación.	SI		p1 | p2 | p3 | p4 | p7 | p8 | p10 | p12 | p14 | p15 | p17 | p20 | p22
9	10	Equipo para tomografía de coherencia óptica	SI		p2 | p8 | p10 | p12 | p13 | p14 | p15 | p17 | p20 | p21 | p22
10	12	Polígrafo para electrofisiología .	SI		p1 | p2 | p8 | p10 | p12 | p14 | p15 | p17 | p19 | p20 | p21 | p22
11	13	Estimulador cardiaco.	SI		p8 | p10 | p15 | p17 | p20
12	14	Fuente para marcapaso cardiaco temporal.	SI		p1 | p2 | p3 | p4 | p6 | p7 | p8 | p10 | p12 | p13 | p14 | p16 | p17 | p18 | p19 | p20
13	15	Equipo de guía de presión para cálculo de Flujo	SI		p1 | p2 | p3 | p4 | p6 | p7 | p8 | p10 | p12 | p13 | p14 | p15 | p16 | p17 | p20 | p21
14	16	Unidad de electrocirugía para termofusión de	SI		p1 | p2 | p3 | p4 | p6 | p7 | p8 | p10 | p12 | p13 | p14 | p15 | p16 | p17 | p18 | p19 |
15	17	Consola de crioablación. Compatible con catéteres ofertados para crioablación.	SI		p2 | p8 | p10 | p12 | p14 | p15 | p19 | p20 | p21 | p22
16	18	Consola de rotoablación. Compatible con catéteres ofertados (Catéter de aterectomía	SI		p1 | p2 | p3 | p4 | p6 | p7 | p8 | p10 | p12 | p13 | p14 | p15 | p18 | p19 | p20 | p21 | p22

IMSS				Propuesta Técnica	IMSS
No.	id_bcb	Bien de consumo Básico	CE o FDA o COFEPRIS	GCE o ISO	PARTIDA(S) donde se requiere el bcb (Con base al Anexo III y Anexo T.4)
1	bcb1	Aguja para punción de vasos arteriales o venosos, de una sola pieza, pared delgada y bisel corto, longitud de 5 y 7.0 cm calibre 18 G A 21 G	SI		p2 | p3 | p6 | p8 | p9 | p10 | p11 | p12 | p13 | p14 | p15 | p16 | p17 | p18 | p19 | p20 | p21 | p22 | p28 | p28-A
2	bcb2	venosos, de una sola pieza, pared delgada y bisel corto, longitud 7.0 cm calibre. 18 G A 21 G para	SI		p1 | p2 | p3 | p4 | p5 | p6 | p7 | p8 | p9 | p10 | p11 | p12 | p13 | p14 | p15 | p16 | p17 | p18 | p19 | p20 | p21 | p22 | p23 | p23-A | p24 | p24-A | p25 | p25-A | p26 | p26-A | p27 | p27-A
3	bcb3	venosos, de una sola pieza, pared delgada y bisel corto, longitud. 4 o 7 cm calibre. 18 G a 21G para	SI		p2 | p3 | p8 | p12 | p16 | p17 | p18 | p19 | p20 | p21 | p22
4	bcb4	Aguja transeptal	SI		p2 | p8 | p10 | p12 | p13 | p14 | p15 | p16 | p17 | p19 | p20 | p21 | p22
5	bcb5	Agujas para cateterismo transeptal. Curva.. Tamaño. Adulto. Longitud 71 cm calibre 18 G. o	SI		p2 | p10 | p21 | p24 | p24-A
6	bcb6	forma aplanada, sistema OTW y puertos de salida laterales con guía de 0.014" con punta	SI		p27 | p27-A
7	bcb7	Balón para oclusión.	SI		p2 | p8 | p9 | p10 | p12 | p13 | p14 | p15 | p17 | p20 | p21 | p22
8	bcb8	(Balón para realizar intercambio por técnica de atrapamiento intra catéter ó balón para	SI		p27 | p27-A
9	bcb9	perfil compatibles con introductores de 4 a 11 fr. (4mm a 25 mm de diámetro por 2, 3, 4 y 6 cm) ó Balón periférico desde 17mm a 25mm de	SI		p2 | p8 | p12 | p13 | p14 | p15 | p17 | p20 | p21 | p22
10	bcb10	Balones pericos en diversos diámetros y longitud de bajo perfil para introductores 4 a 9	SI		p1 | p8 | p11 | p14
11	bcb11	longitud es (4mm a 25mm de diámetro y 2 a 6 cm de longitud) de bajo perfil para	SI		p28 | p28-A
12	bcb12	Balones pericos en diversos diámetros y longitudes (4mm a 25mm de diámetro y 2 a 6	SI		p2 | p3 | p8 | p10 | p12 | p13 | p14 | p16 | p18 | p19 | p20 | p21 | p22
13	bcb13	medidas de bajo perfil compatibles con introductores de 4 a 11 fr. (4mm a 25 mm de	SI		p2 | p8 | p10 | p12 | p13 | p14 | p15 | p16 | p17 | p18 | p19 | p20 | p21 | p22
14	bcb14	Banda de compresión radial	SI		p1 | p2 | p3 | p4 | p5 | p6 | p7 | p8 | p10 | p12 | p13 | p14 | p15 | p16 | p17 | p19 | p20 | p21 | p22 | p27 | p27-A
15	bcb15	Bolsa de drenaje	SI		p1 | p8 | p9 | p11 | p14 | p17 | p19
16	bcb16	Cable conector cateter diagnóstico tetrapolar o	SI		p1 | p2 | p8 | p10 | p12 | p14 | p15 | p19 | p20 | p21 | p22
17	bcb17	Cable conector compatible para catéter	SI		p1 | p2 | p8 | p10 | p12 | p14 | p15 | p19 | p20 | p21 | p22
18	bcb18	Cable umbilical y coaxial para catéter de crio	SI		p26 | p26-A
19	bcb19	Camisa ó Introductor Transeptal	SI		p2 | p3 | p8 | p10 | p12 | p13 | p14 | p15 | p16 | p17 | p18 | p19 | p20 | p22 | p24 | p24-A | p26 | p26-A | p28 | p28-A
20	bcb20	Catéter multipropósito de 4 a 6 Fr de acuerdo a las características del paciente.	SI		p1 | p8 | p10 | p12 | p13 | p19 | p20 | p21 | p22
21	bcb21	Catéter angiográfico. Diferentes curvas según lo solicitado por el médico, cal 4 a 6 fr, longitud	SI		p2 | p8 | p9 | p11 | p12 | p13 | p14 | p15 | p21

ANEXOS
DIVISIÓN DE CONTRAT

22	bcb22	Catéter balón de crio ablación, con diámetros diferentes del globo distal 23mm / 28mm.	SI		p26 | p26-A
23	bcb23	Catéter balón para dilatación periférica, diversas	SI		p2 | p6 | p8 | p9 | p10 | p12 | p14 | p15 | p16 | p17 | p18 | p19 | p20 | p21 | p22
24	bcb24	para Oclusiones Totales Crónicas (CTO's), con punta atraumática redondeada y sistema de	SI		p27 | p27-A
25	bcb25	Catéter coronario tipo Judkins o Amplatz (AL1 o AL2) 6 Fr de 100cm de longitud.	SI		p2 | p8 | p12 | p13 | p14 | p15 | p17 | p20 | p21 | p22
26	bcb26	Catéter de ablación por radiofrecuencia 5 fr. ó 7 ó 8.5 fr. Varias curvas con conector	SI		p2 | p8 | p10 | p12 | p14 | p15 | p19 | p20 | p21 | p22
27	bcb27	Catéter de ablación por radiofrecuencia con o sin irrigación de diferentes curvas. 3D con	SI		p25 | p25-A
28	bcb28	Catéter de diagnóstico para mapeo 3D con	SI		p25 | p25-A
29	bcb29	Cateter de soporte intracraneal calibres 4 o 5 o 6	SI		p8 | p9 | p12 | p14 | p17 | p22
30	bcb30	Cateter decapolar dirigible seno coronario, 5 a 7 Fr. Con cable conector compatible para cateter	SI		p1 | p2 | p8 | p10 | p12 | p14 | p15 | p19 | p20 | p21 | p22 | p25 | p25-A | p26 | p26-A
31	bcb31	Catéter diagnóstico hidrofílico JB2, JB1, H1, H2, vertebral, Simons, 4fr, 5fr y 6fr. A elección del	SI		p8 | p9 | p10 | p11 | p12 | p13 | p14 | p15 | p17 | p18 | p19 | p21 | p22
32	bcb32	Catéter diagnóstico hidrofílico JB2, JB1, H1,H2, vertebral, Simmons S1, S2, 4fr, 5fr y 6fr. Llevar todas las medidas a elección del neurointervensionista. o Catéteres diagnósticos	SI		p8 | p9 | p10 | p11 | p12 | p13 | p14 | p15 | p16 | p17 | p18 | p19 | p20 | p22
33	bcb33	Catéter diagnóstico para electrofisiología	SI		p1 | p2 | p8 | p10 | p12 | p14 | p15 | p20 | p21 | p22
34	bcb34	Cateter diagnóstico para electrofisiología tetrapolar ó quiadripolar, deflectable, cal. 5 ó 6Fr.	SI		p2 | p8 | p10 | p12 | p14 | p15 | p19 | p20 | p21 | p22
35	bcb35	ó hidrofílico JB2, JB1, H1, H2, vertebral, SIMMONS 1, ó 2, 4fr, 5fr y 6fr. o Catéteres diagnósticos para arterias periféricas, curva H1, JB1, JB2, MANI,	SI		p8 | p9 | p10 | p11 | p12 | p13 | p14 | p15 | p17 | p18 | p19 | p20 | p22 | p23 | p23-A
36	bcb36	Cateter guía multipropósito diferentes calibres 5Fr, 6Fr, 7Fr y 8Fr. Longitud de 100 a 110 cm	SI		p8 | p9 | p10 | p11 | p12 | p13 | p14 | p15 | p17 | p18 | p19 | p21 | p22
37	bcb37	Cateter guía neurológico 5fr,6Fr, 7Fr o 8Fr. o "Catéter soporte intracraneal 5 o 6 FR	SI		p8 | p9 | p10 | p11 | p12 | p13 | p14 | p15 | p16 | p17 | p18 | p19 | p20 | p22
38	bcb38	Catéter guía teflonado ó semihidrofílico ó	SI		p8 | p9 | p10 | p11 | p12 | p14 | p17 | p18 | p22
39	bcb39	Catéter multipropósito (pigtail) hidrofílico o FT a 14 Fr con longitud de 25cm a 40cm (puede	SI		p1 | p8 | p9 | p11 | p14 | p17 | p19
40	bcb40	Cateter o set de drenaje de 8 fr o 10 fr o 12 fr tipos: multiproposito ó biliar, ó nefrostomia	SI		p1 | p8 | p11 | p14
41	bcb41	técnica percutánea. De politetrafluoretileno, alto flujo recto ó angulado a 145 grados. Tipo:	SI		p2 | p8 | p10 | p12 | p13 | p17 | p20 | p21 | p22
42	bcb42	Cateter para arterias periféricas head-hunter, cobra, vertebral, SMI, JB, Simmons, multipropósito, pigtail con técnica percutánea, cal 5 y 6 fr., longitud 100 a 110 cm. Tipo: Judkins, Amplatz 1 y 2. Multipropósitos, mamarios. o	SI		p2 | p6 | p8 | p9 | p10 | p11 | p12 | p13 | p14 | p15 | p17 | p19 | p20 | p21 | p22
43	bcb43	Catéter para arterias periféricas head-hunter, cobra, vertebral, SMI, JB, Simmons, multipropósito, pigtail con técnica percutánea, cal 4 y 5 fr., longitud 100 a 110 cm o Catéteres	SI		p2 | p6 | p8 | p9 | p10 | p12 | p13 | p14 | p15 | p16 | p17 | p18 | p19 | p20 | p21 | p22
44	bcb44	Cateter para cateterización percutánea cal 4 a 6 fr., longitud 65 ó 100 ó 110 cm. Tipo: MPA,	SI		p2 | p3 | p8 | p10 | p12 | p13 | p14 | p15 | p16 | p17 | p18 | p19 | p20 | p21 | p22
45	bcb45	Cateter para cateterización percutánea con recubrimiento teflonado ó hidrofílico ó poliuretano ó nitinol cal 4 a 6 fr., longitud 65 a 110 cm. Tipo: mpa, pigtail, vertebral , nih o recto diversas curvas o Catéter para cateterización	SI		p2 | p3 | p8 | p12 | p16 | p17 | p18 | p19 | p20 | p21 | p22
46	bcb46	recubrimiento teflonado o hidrofílico cal 4 a 6 fr., longitud 65 a 110 cm. Tipo: MPA, Pigtail,	SI		p2 | p5 | p10 | p11 | p12 | p13 | p14 | p15 | p16 | p18 | p19 | p20 | p21 | p22
47	bcb47	globo semicomplaciente, desde 1.00 hasta 4.5 mm de diámetroy longitudes desde 6 a 30 mm, y de 130 a 155cm de largo, sistema de rápido	SI		p1 | p2 | p3 | p4 | p5 | p6 | p7 | p8 | p9 | p10 | p11 | p12 | p13 | p14 | p15 | p16 | p17 | p19 | p20 | p21 | p22
48	bcb48	Cateter para mapeo 15mm/20mm. Achieve (único para cryo) con su conector.	SI		p26 | p26-A
49	bcb49	Catéter pigtail 5 a 6 fr. Centrimetrado.	SI		p2 | p8 | p12 | p13 | p14 | p15 | p17 | p20 | p21 | p22
50	bcb50	Catéter pigtail centrimetrado.	SI		p2 | p8 | p9 | p10 | p12 | p13 | p14 | p15 | p17 | p20 | p21 | p22
51	bcb51	catéter tetrapolar con sus conectores.	SI		p25 | p25-A | p26 | p26-A
52	bcb52	Cateteres angiografico NIH o multiproposito calibre, 5f y 6f de 65 a 110 cm de longitud. Y	SI		p2 | p3 | p8 | p10 | p12 | p13 | p14 | p15 | p16 | p17 | p18 | p19 | p20 | p21 | p22
53	bcb53	miocárdica para acceso femoral o yugular) para biopsia miocárdica, desechable, longitud de 45	SI		p1 | p8 | p10 | p12 | p13 | p19 | p20 | p21 | p22
54	bcb54	Catéteres diagnostico 4 a 6 fr. curva NIH o	SI		p28 | p28-A
55	bcb55	izquierda con punta suave, dentro del rango de 5 a 8 Fr., de 100 cm de largo. Y tipo: Judkins asa	SI		p1 | p2 | p3 | p4 | p5 | p6 | p7 | p8 | p9 | p10 | p11 | p12 | p13 | p14 | p15 | p16 | p19 | p20 | p21 | p22
56	bcb56	derecha e Izquierda con punta suave, asa de 3.5, 4.0 y 5.0 mm de 6 a 8 fr., de 100 cm de largo. Y tipo: Amplatz, MP o equivalente, extra soporte	SI		p1 | p2 | p3 | p4 | p5 | p6 | p7 | p8 | p9 | p10 | p11 | p12 | p13 | p14 | p15 | p16 | p17 | p18 | p19 | p20 | p21 | p22
57	bcb57	Cateteres multiproposito punta a1, a2, b1 y b2 estéril y desechable. Catéter pigtail Longitud 65	SI		p10 | p18 | p20 | p21 | p22

58	bcb58	estéril y desechable. Longitud 100 cm calibre. 5 y 6 Fr. Catéter coronario diversas morfologías (JR,	SI		p2 | p8 | p10 | p20 | p21 | p22
59	bcb59	Cateteres multiproposito punta a1, a2, b1 y b2 estéril y desechable. Longitud 100 cm calibre.	SI		p2 | p8 | p12 | p13 | p17 | p20 | p21 | p22 | p24 | p24-A
60	bcb60	Cateteres multiproposito punta a1, a2, b1 y b2 estéril, desechable y Catéter pigtail Longitud 65	SI		p18 | p19
61	bcb61	técnica percutánea, cal 5 ó 6 fr., longitud 100 a 110 cm. tipo: femoral derecha asa de 3.5, 4 y 5,	SI		p1 | p2 | p3 | p4 | p5 | p6 | p7 | p8 | p9 | p10 | p12 | p13 | p14 | p15 | p16 | p17 | p19 | p20 | p21 | p22
62	bcb62	técnica percutánea, cal 5 ó 6 fr., longitud 100 o 110 cm. tipo: femoral izquierda asa de 3.5, 4 y 5,	SI		p1 | p2 | p3 | p4 | p5 | p6 | p7 | p8 | p9 | p10 | p12 | p13 | p14 | p15 | p16 | p17 | p19 | p20 | p21 | p22
63	bcb63	coronaria para técnica radial ASA de 3, 3.5, 4 y 5, cal 5 ó 6 fr., longitud. 100 a 110 cm. Tipo: JUDKINS, AMPLATZ 1 y 2. Multipropósitos y	SI		p1 | p2 | p3 | p4 | p5 | p6 | p7 | p8 | p10 | p12 | p13 | p14 | p15 | p16 | p17 | p19 | p20 | p21 | p22
64	bcb64	sistema liberador controlada diversos tamaños y diversa morfología o Sistema de Oclusión para cierre de PCA, con diseño en COIL, en medidas	SI		p10 | p18 | p20 | p21 | p22
65	bcb65	Coils o espirales desprendibles de platino de diversa variedad de forma, tamaño, grosor y	SI		p8 | p9 | p10 | p11 | p12 | p13 | p14 | p15 | p16 | p17 | p18 | p19 | p20 | p22
66	bcb66	Conectores en "y", para cateteres de angioplastia. Compatible con rotor e introductor	SI		p1 | p2 | p3 | p4 | p5 | p6 | p7 | p8 | p9 | p10 | p11 | p12 | p13 | p14 | p15 | p16 | p17 | p18 | p19 | p20 | p21 | p22
67	bcb67	Conectores en "y, tipo valvula hemostatica, para catéteres de angioplastia. Compatible con rotor	SI		p8 | p9 | p10 | p11 | p12 | p13 | p14 | p15 | p17 | p18 | p19 | p21 | p22
68	bcb68	para catéter con punta en "j" y/o "recta" de 1.5 mm a 3 mm, diámetro 0.035", longitud 150 a 260	SI		p2 | p8 | p9 | p10 | p12 | p13 | p15 | p17 | p20 | p21 | p22 | p24 | p24-A
69	bcb69	Cuerda guia con recubrimiento de politetrafluoretileno, con punta curva , 0.035"	SI		p1 | p8 | p9 | p11 | p14 | p17 | p19
70	bcb70	politetrafluoretileno, con punta curva , 0.035" longitud opcional en el rango de 145, 260 ó 300	SI		p1 | p8 | p11 | p14
71	bcb71	politetrafluoretileno, con punta en "J" de 3 mm en la curva, o recta 0.035" a 0.038"" longitud	SI		p1 | p2 | p3 | p4 | p5 | p6 | p7 | p8 | p9 | p10 | p11 | p12 | p13 | p14 | p15 | p16 | p17 | p18 | p19 | p20 | p21 | p22 | p23 | p23-A | p24 | p24-A | p27 | p27-A | p28 | p28-A
72	bcb72	politetrafluoretileno, con punta en "J" de 3 mm en la curva, o recta 0.035" a 0.038"" longitud 150cm y 260cm hasta 300 cm. Estéril y	SI		p2 | p8 | p10 | p20 | p21 | p22
73	bcb73	politetrafluoretileno, con punta en "J" de 3 mm en la curva, o recta 0.035" a 0.038"" longitud 150cm y 260cm hasta 300 cm. Estéril y	SI		p1 | p2 | p3 | p4 | p5 | p6 | p7 | p8 | p10 | p12 | p13 | p14 | p15 | p16 | p17 | p19 | p20 | p21 | p22
74	bcb74	Cuerda guia con recubrimiento hidrofilico con punta "j" de 0.035", 150-260 cm.	SI		p2 | p10 | p20 | p21
75	bcb75	punta "j" de 0.035", 150-260 cm. o Guia hidrofilica de 0.035 o 0.038 longitud de 150 o 260	SI		p2 | p8 | p10 | p20 | p21 | p22
76	bcb76	Cuerda guia con recubrimiento hidrofilico con punta recta o angulada de 0.035 a 0.038",	SI		p2 | p6 | p8 | p9 | p10 | p11 | p12 | p13 | p14 | p15 | p17 | p18 | p19 | p20 | p21 | p22
77	bcb77	Cuerda guia con recubrimiento hidrofilico con punta recta o angulada de 0.035", longitud 150-	SI		p2 | p8 | p12 | p13 | p14 | p15 | p17 | p20 | p21 | p22
78	bcb78	Cuerda guia de alto soporte para balon	SI		p2 | p3 | p8 | p10 | p12 | p13 | p14 | p16 | p18 | p19 | p20 | p21 | p22
79	bcb79	Cuerda guia de alto soporte de .035 x 260 cm.	SI		p8 | p9 | p10 | p12 | p13 | p14 | p15 | p17 | p20 | p21 | p22
80	bcb80	aortica de alto soporte de diámetro de 0.035" y opcional longitud de 260cm ó 275 ó 300cm con	SI		p2 | p8 | p12 | p13 | p14 | p15 | p17 | p20 | p21 | p22
81	bcb81	0.018 a 0.035 de150 cm y 260 cm de longitud. o Guia hidrofilica de 0.035 o 0.038 longitud de 150	SI		p2 | p3 | p8 | p10 | p12 | p13 | p14 | p16 | p18 | p19 | p20 | p21 | p22
82	bcb82	Cuerda guia hidrofilica de 0.035 ó 0.038 ó 0.018" ", longitud de 145 cm ó 150 ó 260 cm. Con	SI		p1 | p2 | p3 | p4 | p5 | p6 | p7 | p8 | p9 | p10 | p11 | p12 | p13 | p14 | p15 | p16 | p19 | p20 | p21 | p22
83	bcb83	Cuerda guia hidrofilica de .035 x 260 cm.	SI		p2 | p8 | p9 | p10 | p12 | p13 | p14 | p15 | p17 | p20 | p21 | p22
84	bcb84	punta recta flexible e intermedia y rígida, con recubrimiento hidrofílico de 0.014" de diámetro	SI		p1 | p2 | p3 | p4 | p5 | p6 | p7 | p8 | p9 | p10 | p11 | p12 | p13 | p14 | p15 | p16 | p19 | p20 | p21 | p22
85	bcb85	Cuerda guía para angioplastia coronaria, con punta recta flexible e intermedia y rígida, con recubrimiento hidrofílico de 0.014" de diámetro y 175cm ó 180 ó 182 a 300cm de longitud. Ó	SI		p2 | p8 | p9 | p10 | p11 | p12 | p13 | p14 | p15 | p17 | p18 | p19 | p20 | p21 | p22
86	bcb86	punta recta flexible, intermedia y rígida, con recubrimiento hidrofílico de 0.014 a 0.018" de	SI		p1 | p2 | p3 | p4 | p5 | p6 | p7 | p8 | p9 | p10 | p11 | p12 | p13 | p14 | p15 | p16 | p17 | p18 | p19 | p20 | p21 | p22 | p27 | p27-A
87	bcb87	Cuerdas guia recubierta de politetrafluoretileno, para catéter con punta "j", diámetro 0.035",	SI		p2 | p3 | p8 | p10 | p12 | p13 | p14 | p15 | p16 | p17 | p18 | p19 | p20 | p21 | p22 | p28 | p28-A
88	bcb88	Cuerdo guia alto soporte y extra soporte .035" x	SI		p2 | p8 | p12 | p13 | p14 | p15 | p17 | p20 | p21 | p22 | p28 | p28-A
89	bcb89	de orejuela auricular izquierda en diversas medidas con sistema de liberación (o sistema	SI		p2 | p8 | p12 | p13 | p17 | p20 | p21 | p22
90	bcb90	tratamiento cerámico(aleación de níquel y titanio de diversas medidas) para cierre de conducto arterioso permeable de diversos	SI		p2 | p3 | p8 | p10 | p12 | p13 | p14 | p15 | p16 | p17 | p20 | p21 | p22

ANEXOS
DIVISIÓN DE CONTRATOS

91	bcb91	Dispositivo oclusor de malla de nitinol, auto expandible y auto centrante, reposicionable, con marcas radiopacas proximal y distal además otra centrada en el eje largo del lóbulo distal. Diseño oval y de doble lóbulo, disco de	SI		p2 | p8 | p10 | p20 | p21 | p22
92	bcb92	Electrodo para marcapaso temporal bipolar endocardico con balón en la punta.	SI		p2 | p8 | p12 | p13 | p14 | p15 | p17 | p20 | p21 | p22
93	bcb93	abdominal con sus accesorios para la colocación. Cuerpo fenestrado (o susceptibe de ser fenestrado) principal bi o trimodular y	SI		p8 | p9 | p10 | p12
94	bcb94	con sus accesorios para la colocación. Cuerpo principal bi o trimodular y contralateral en	SI		p8 | p9 | p10 | p12 | p13 | p14 | p15 | p17 | p20 | p21 | p22
95	bcb95	Endoprotesis para aneurisma aorto toracica recubierta con sus accesorios para la colocación.	SI		p2 | p8 | p9 | p10 | p12 | p15 | p20 | p21 | p22
96	bcb96	Filtro de vena cava femoral o yugular	SI		p1 | p7 | p8 | p9 | p10 | p11 | p12 | p13 | p15 | p20 | p21 | p22
97	bcb97	Guia extra rigida cubierta de politetrafluoretileno de 0.035", de diámetro y	SI		p2 | p3 | p8 | p10 | p12 | p13 | p14 | p15 | p16 | p17 | p18 | p19 | p20 | p21 | p22
98	bcb98	Guia hidrofilica con núcleo de nitinol . 0.035 x	SI		p2 | p3 | p8 | p12 | p16 | p17 | p18 | p19 | p20 | p21 | p22
99	bcb99	Guia hidrofilica con nucleo de nitinol con cubierta de poliuretano e hidrofilico De diversas	SI		p2 | p5 | p10 | p11 | p12 | p13 | p14 | p15 | p16 | p18 | p19 | p20 | p21 | p22
100	bcb100	Guia hidrofilica corta (150cm de longitud, 0.035 a 0.038, Llevar todas las medidas a elección del	SI		p8 | p9 | p10 | p11 | p12 | p13 | p14 | p15 | p16 | p17 | p18 | p19 | p20 | p21 | p22
101	bcb101	aspiración de trombos mecánica o 60.01.870 Dispositivo de trombólisis ultrasónica (incluye sonda y consola). A elección del médico	SI		p23 | p23-A
102	bcb102	Injerto iliaco contralateral o endoprotesis de rama contralateral endovascular	SI		p8 | p9 | p10 | p12
103	bcb103	Introductor de cateter arterial o venoso por	SI		p24 | p24-A
104	bcb104	Introductor de cateter arterial o venoso por	SI		p24 | p24-A
105	bcb105	técnica percutánea, longitud opcional entre 10 a 25 cm y calibre dentro del rango de 4 a 14Fr.	SI		p8 | p9 | p10 | p11 | p13 | p14 | p15 | p17 | p19 | p20 | p22
106	bcb106	Introductor de cateter arterial o venoso: Por técnica percutánea, longitud opcional entre	SI		p12 | p13 | p14 | p15 | p16 | p19 | p20 | p21 | p22
107	bcb107	Introductor de cateter arterial o venoso: Por técnica percutánea, longitud 10 a 25 cm calibre.	SI		p2 | p8 | p12 | p13 | p14 | p15 | p17 | p20 | p21 | p22
108	bcb108	Introductor de cateter arterial o venoso: Por técnica percutánea, longitud 5cm opcional a	SI		p1 | p2 | p3 | p8 | p9 | p10 | p11 | p12 | p13 | p14 | p15 | p16 | p17 | p18 | p19 | p20 | p21 | p22
109	bcb109	Introductor de cateter arterial o venoso: Por técnica percutánea, longitud opcional de 10 ó 11	SI		p1 | p2 | p3 | p4 | p5 | p6 | p7 | p8 | p9 | p10 | p12 | p13 | p14 | p15 | p16 | p17 | p19 | p20 | p21 | p22 | p24 | p24-A | p25 | p25-A
110	bcb110	técnica percutánea, longitud opcional de 5 ó 10 ó 14 ó 16 ó 25cm calibre. 4, 5, 6, 7 u 8fr. Con guía	SI		p2 | p3 | p8 | p12 | p16 | p17 | p18 | p19 | p20 | p21 | p22
111	bcb111	técnica percutánea, longitud opcional de 5 ó 10 ó 16 ó 25 cm calibre. 4, 5, 6, 7 ,8 y 10 Fr. Con guía	SI		p2 | p5 | p10 | p11 | p12 | p13 | p14 | p15 | p16 | p18 | p19 | p20 | p21 | p22
112	bcb112	Introductor de cateter arterial o venoso: Por técnica percutánea, longitud opcional entre 10 y	SI		p2 | p6 | p8 | p9 | p10 | p11 | p12 | p13 | p14 | p15 | p17 | p19 | p20 | p21 | p22
113	bcb113	Introductor de cateter arterial o venoso: Por técnica percutánea, longitud opcional entre 10 y	SI		p1 | p2 | p6 | p7 | p8 | p9 | p10 | p11 | p12 | p13 | p14 | p15 | p16 | p17 | p18 | p19 | p20 | p21 | p22 | p23 | p23-A
114	bcb114	técnica percutánea, longitud opcional entre 10 y 25 cm y calibre dentro del rango de 4 a 14Fr.	SI		p2 | p8 | p9 | p11 | p12 | p13 | p14 | p15 | p21
115	bcb115	con recubrimiento hidrofilico, longitud opcional de 10 ó 16 ó 25 cm calibre. 4, 5 y 7 Fr. Con guía vascular 0.021 a 0.032"con recubrimiento	SI		p1 | p2 | p3 | p4 | p5 | p6 | p7 | p8 | p10 | p12 | p13 | p14 | p15 | p16 | p17 | p19 | p20 | p21 | p22
116	bcb116	Introductor deflectable para catéter de crio	SI		p26 | p26-A
117	bcb117	Introductor para biotomo. (compatible al abordaje a elección del intervencionista)	SI		p1 | p8 | p10 | p12 | p13 | p19 | p20 | p21 | p22
118	bcb118	Introductor arterial para biotomo. 11 F, 10 a 30.5 cm y calibre desde 10 a 22 fr. O INTRODUCTORES PARA SISTEMA TAVI	SI		p2 | p8 | p12 | p13 | p14 | p15 | p17 | p20 | p21 | p22
119	bcb119	Introductores de cateter arterial longitud 10, 16 y 25 cm calibre. 5 a 16fr. Llevar todas las medidas	SI		p28 | p28-A
120	bcb120	Introductores de cateter arterial o venoso: Por técnica percutánea, longitud 11cm opcional a	SI		p26 | p26-A
121	bcb121	Introductores de cateter arterial por tecnica femoral, longitud opcional de 10 ó 16 ó 25 cm	SI		p1 | p2 | p3 | p4 | p5 | p6 | p7 | p8 | p9 | p10 | p11 | p12 | p13 | p14 | p15 | p16 | p17 | p18 | p19 | p20 | p21 | p22
122	bcb122	radial con recubrimiento hidrofilico, longitud. 7 a 11 cm calibre. 4, 5, 6 . Con guía vascular con	SI		p1 | p2 | p3 | p4 | p5 | p6 | p7 | p8 | p10 | p12 | p13 | p14 | p15 | p16 | p17 | p19 | p20 | p21 | p22 | p27 | p27-A
123	bcb123	Introductores. Insertor guía para angioplastia coronaria, diámetro 0.014" a 0.038" con longitud	SI		p1 | p2 | p3 | p4 | p5 | p6 | p7 | p8 | p10 | p12 | p13 | p14 | p15 | p16 | p17 | p18 | p19 | p20 | p21 | p22
124	bcb124	coronaria, diámetro 0.014" a 0.038" con longitud de 8, 7 a 9.4 cm, desechable. (puede ir incluido	SI		p1 | p2 | p3 | p4 | p5 | p6 | p7 | p8 | p9 | p10 | p11 | p12 | p13 | p14 | p15 | p16 | p17 | p18 | p19 | p20 | p21 | p22
125	bcb125	Jeringa con manometro insuflador de plastico, con capacidad de presiones de 1 hasta 30atm. Y	SI		p1 | p2 | p3 | p4 | p5 | p6 | p7 | p8 | p9 | p10 | p11 | p12 | p13 | p14 | p15 | p16 | p17 | p18 | p19 | p20 | p21 | p22
126	bcb126	Jeringa con seguro para aspiración, capacidad 60 cc o Catetér de aspiracion neurovascular.	SI		p8 | p9 | p12 | p14 | p17 | p22
127	bcb127	catéter de dilatación de arterias coronarias para mantener y medir la presión, con capacidad de	SI		p2 | p3 | p8 | p10 | p12 | p13 | p14 | p15 | p16 | p17 | p18 | p19 | p20 | p21 | p22 | p28 | p28-A

128	bcb128	Juego de parches compatible con sistema de	SI		p25 | p25-A
129	bcb129	guía, catéter balón tipo Inoue, catéter angiográfico, dilatador de 12Fr a 14Fr., Guía de .035" x 210 cm., jeringa de 20 cc. o Kit de sistema	SI		p2 | p10 | p21
130	bcb130	sistema de liberación, dispositivo clip (1 a 3) . O "Sistema Mitral con clip NT" o "sistema para la	SI		p24 | p24-A
131	bcb131	válvula aortica de 20 ó 21 ó 23 a 34 mm incluye: "válvula, sistema de montaje, y sistema de liberación" ó "sistema de liberación con válvula	SI		p2 | p8 | p12 | p13 | p14 | p15 | p17 | p20 | p21 | p22
132	bcb132	válvula pulmonar incluye: válvula, sistema de montaje, y sistema de liberación. O Kit de	SI		p28 | p28-A
133	bcb133	Llaves hemostáticas en "Y".	SI		p8 | p9 | p10 | p11 | p12 | p13 | p14 | p15 | p16 | p17 | p18 | p19 | p20 | p22
134	bcb134	Manifold angiográfico de 3 vías.	SI		p26 | p26-A
135	bcb135	Micro catéteres convencionales preformados 2.7 ó 2.8 Fr. O Micro catéteres convencionales	SI		p2 | p8 | p9 | p11 | p12 | p13 | p14 | p15 | p17 | p21 | p22
136	bcb136	Micro guía de 0.014" , longitud de 150 ó 200 ó 250 ó 300 cm con recubrimiento hidrofílico.	SI		p2 | p8 | p9 | p10 | p11 | p12 | p13 | p14 | p15 | p17 | p18 | p19 | p21 | p22
137	bcb137	Microcatéteres neurovascular para embolización con coils con doble marca distal	SI		p8 | p9 | p10 | p11 | p12 | p13 | p14 | p15 | p16 | p17 | p18 | p19 | p20 | p21 | p22
138	bcb138	Microcatéteres pericos para embolización con coils con una y doble marca distal	SI		p8 | p9 | p10 | p11 | p12 | p13 | p14 | p15 | p17 | p18 | p19 | p21 | p22
139	bcb139	Microguías 0.007" ó 0.008" a 0.014 llevar medidas intermedias, cortas de 150 cm.	SI		p8 | p9 | p10 | p11 | p12 | p18
140	bcb140	Microguías 0.014" cortas o microguías 0.014" intercambio de 150 ó 205 ó 300 cm a elección	SI		p8 | p9 | p10 | p11 | p12 | p13 | p14 | p15 | p16 | p17 | p18 | p19 | p20 | p22
141	bcb141	Parche de dispersión de radiofrecuencia.	SI		p2 | p8 | p10 | p12 | p14 | p15 | p19 | p20 | p21 | p22
142	bcb142	Cromo Cobalto o Cromo Platino. De diseño Tubular, Modular y/o Sinusoidal continuo. En medidas que van de 2.25mm hasta 5mm de diámetro y de 8mm hasta 34mm de longitud. Con indicación coronaria o prótesis	SI		p2 | p3 | p8 | p12 | p16 | p17 | p18 | p19 | p20 | p21 | p22
143	bcb143	Rotador de cuerda guía para angioplastia coronaria de 0.014" a 0.038" de diámetro.	SI		p1 | p2 | p3 | p4 | p5 | p6 | p7 | p8 | p9 | p10 | p11 | p12 | p13 | p14 | p15 | p16 | p17 | p18 | p19 | p20 | p21 | p22
144	bcb144	Set de dilatadores graduados 6Fr a 14 Fr, presentar medidas intermedias a elección del	SI		p1 | p8 | p9 | p11 | p14 | p17 | p19
145	bcb145	Sistema coaxial tipo NEEF, para guía 0.021" a	SI		p1 | p8 | p9 | p11 | p14 | p17 | p19
146	bcb146	Sistema de fijación.	SI		p1 | p8 | p9 | p11 | p14 | p17 | p19
147	bcb147	Sistema de liberación con clip de cromo cobalto cubierta de poliéster sujetador y brazos para	SI		p24 | p24-A
148	bcb148	Sistema liberador para oclusor de CIA. Calibre 7 a 12 Fr. Longitud 60 a 80 cm. Incluye cable, camisa y cargador más Oclusor de malla de nitinol, con cubierta interna de poliéster. Medidas 4mm a 40mm e intermedias com	SI		p2 | p3 | p8 | p10 | p12 | p13 | p14 | p15 | p16 | p17 | p18 | p19 | p20 | p21 | p22
149	bcb149	camisa y cargador. 4 a 9Fr. Más Oclusor de malla de nitinol para foramen oval permeable; con cubierta interna de poliéster. Medidas 18	SI		p2 | p3 | p8 | p10 | p12 | p13 | p14 | p15 | p16 | p17 | p18 | p19 | p20 | p21 | p22
150	bcb150	Sistema liberador para oclusor. Incluye cable, camisa y cargador. 4 a 9Fr. más Oclusor de Comunicación Inter-Ventricular, de malla de nitinol, y/o tratamiento ceramico, con cubierta	SI		p2 | p3 | p8 | p10 | p12 | p13 | p14 | p15 | p16 | p17 | p18 | p19 | p20 | p21 | p22
151	bcb151	Sistema o dispositivo de liberación de coils o espirales desprendibles de platino.	SI		p8 | p9 | p10 | p11 | p12 | p13 | p14 | p15 | p16 | p17 | p18 | p19 | p20 | p22
152	bcb152	Sistemas oclusores para el cierre percutaneo de defectos septales de aleación de níquel y titanio, y/o con tratamiento ceramico, con discos de retención proximal y distal al defecto con cubierta interna de poliéster. Compatible con	SI		p2 | p3 | p8 | p10 | p12 | p13 | p14 | p15 | p16 | p17 | p18 | p19 | p20 | p21 | p22
153	bcb153	Stent retraible para trombectomia mecánica	SI		p8 | p9 | p12 | p14 | p17 | p22
154	bcb154	Stents pericos ,montado o desmontado. Para expandir entre 8 y 12 mm y 14 a 25mm de	SI		p2 | p3 | p8 | p10 | p12 | p13 | p14 | p16 | p18 | p19 | p20 | p21 | p22

IMSS			Propuesta Técnica	IMSS
No.	Clvsi.	Bien de Consumo Complementario (BCC)	FDA o CCE o ISO	PARTIDA(S) donde se requiere el BCC (con base al Anexo TI)
1	60.01.801	Accesorios para cierre de defectos septales. Sistemas para liberación de oclusores septales o	SI	p48 | p48-A
2	60.01.802	Adicional de extensión iliaca para endoprótesis.	SI	p1 | p2 | p7 | p8 | p9 | p10 | p12 | p13 | p14 | p15 | p16 | p17 | p18 | p19 | p20 | p29 | p29-A
3	60.01.803	Aguja para punción transeptal por	SI	

ANEXOS

DIVISIÓN DE CONTRATOS

4	60.01.806	Balón coronario con medicamento (paclitaxel o sirolimus) diversas medidas de 2.0 a 4.0 mm de diámetro y longitudes desde 10 mm a 30 ó 40 mm de longitud o BALON CORONARIO CON	SI		p1 | p2 | p3 | p5 | p6 | p7 | p8 | p12 | p13 | p14 | p15 | p16 | p17 | p20 | p21 | p22
5	60.01.807	Balón coronario con aterotomos. Indicado para reestenosis o lesiones calcificadas. Diámetros de	SI		p1 | p2 | p3 | p5 | p6 | p7 | p8 | p10 | p12 | p13 | p14 | p15 | p16 | p17 | p19 | p20 | p21 | p22
6	60.01.808	Balón de contra pulsación de 30, 40 o 50 cc.	SI		p1 | p2 | p7 | p8 | p10 | p12 | p13 | p14 | p15 | p16 | p17 | p19 | p20 | p21 | p22
7	60.01.809	Estructura metálica circundante o con líneas de protuberancias. Indicado para reestenosis o lesiones no dilatables. Diámetro de 2.00 a 3.50	SI		p46 | p46-A
8	60.01.810	Balón neurológico para remodeling o prueba de	SI		p1 | p8 | p9 | p10 | p12 | p13 | p14 | p15 | p16 | p18 | p19 | p20 | p22
9	60.01.811	Balón de doble lumen para remodeling con lumen independiente para la guía para neuro	SI		p1 | p8 | p9 | p10 | p12 | p13 | p14 | p15 | p16 | p18 | p19 | p20 | p22
10	60.01.814	Balón periferico tipo popliteo compatible con cuerda guía 0.014", longitud de hasta 220 mm, diferentes diámetros o balon periferico	SI		p1 | p6 | p8 | p9 | p10 | p12 | p13 | p14 | p15 | p16 | p17 | p19 | p20 | p21 | p22
11	60.01.815	Balón periférico pediátrico diferentes medidas.	SI		p1 | p10 | p12 | p14 | p17 | p18 | p19 | p20 | p21 | p22
12	60.01.816	Balones de angioplastia coronaria de alta	SI		p1 | p2 | p3 | p4 | p5 | p7 | p8 | p10 | p12 | p13 | p14 | p15 | p16 | p17 | p18 | p19 |
13	60.01.817	Balones periféricos en diversos diámetros y longitud es (2 ó 2.5 mm a 10mm de diámetro y 2 ó 3 ó 18 cm de longitud) de bajo perfil para introductores 4 a 9 fr. Ó balones semi	SI		p1 | p2 | p6 | p8 | p9 | p10 | p12 | p13 | p14 | p15 | p16 | p18 | p19 | p20 | p21 | p22
14	60.01.818	Banda de compresión radial.	NO	NO APLIC	p1 | p2 | p3 | p4 | p5 | p6 | p7 | p8 | p9 | p10 | p12 | p13 | p14 | p15 | p16 | p17 |
15	60.01.819	Bolsa estéril para tubo de fluoroscopio.	NO	NO APLIC	p1 | p2 | p3 | p5 | p7 | p8 | p9 | p10 | p11 | p12 | p13 | p14 | p15 | p16 | p18 | p19 |
16	60.01.820	Cables conectores de electrofisiología (de alta densidad en un solo catéter).	NO	NO APLIC	p1 | p2 | p8 | p10 | p12 | p14 | p15 | p19 | p20 | p21 | p22
17	60.01.821	Cables conectores para catéter de	NO	NO APLIC	p1 | p2 | p8 | p10 | p12 | p14 | p15 | p19 | p20 | p21 | p22
18	60.01.822	Camisas transeptales diversas curvas de 6 a 8.5	SI		p1 | p2 | p8 | p10 | p12 | p13 | p14 | p15 | p16 | p18 | p19 | p20 | p21 | p22
19	60.01.823	Catéter balón periférico no complaciente o alta presión de 1.5 mm a 4 u 8 mm de diámetro para guia 0.014"presentar medidas intermedias y de 20 a 200 mm o 220mm de longitud. Uso:	SI		p1 | p2 | p3 | p6 | p7 | p8 | p9 | p10 | p12 | p13 | p14 | p15 | p16 | p18 | p19 | p20 | p21 | p22
20	60.01.824	Catéter balón periférico no complaciente o alta presión de 3mm a 12 mm de diámetro para guía 0.035"presentar medidas intermedias y de 20 a 80 ó 100 ó 120 ó 200 mm o 220mm de longitud.uso: angioplastia percutánea transluminar de vasos periféricos femorales o	SI		p1 | p2 | p6 | p8 | p9 | p10 | p12 | p13 | p14 | p15 | p16 | p17 | p18 | p19 | p20 | p21 | p22
21	60.01.825	Catéter con lazo y/o canastilla de diversas medidas para extracción de cuerpo extraño.	SI		p1 | p2 | p3 | p5 | p6 | p7 | p8 | p9 | p10 | p12 | p13 | p14 | p15 | p16 | p17 | p18 | p19 | p20 | p21 | p22
22	60.01.826	Catéter de ablación 7fr punta de 8 mm curvas pequeña a grande. O Catéter de ablación 7fr	SI		p1 | p2 | p8 | p10 | p12 | p14 | p15 | p17 | p19 | p20 | p21 | p22
23	60.01.827	Catéter de ablación 7 a 8 fr punta irrigada curva	SI		p1 | p2 | p8 | p10 | p12 | p14 | p15 | p17 | p19 | p20 | p21 | p22
24	60.01.828	Catéter de ablación irrigada convencional.	SI		p1 | p2 | p8 | p10 | p12 | p14 | p15 | p17 | p19 | p20 | p21 | p22
25	60.01.832	Catéter de mapeo de alta densidad, compatible el navegador ofertado y con cable conector	SI		p1 | p2 | p8 | p10 | p12 | p14 | p15 | p19 | p20 | p22
26	60.01.833	Catéter de perfusión distal con 4 marcas	SI		p30 | p30-A
27	60.01.835	Catéter diagnóstico para la curva pigtail o multi propósito o catéter para angiografía y arteriografía por técnica percutánea. De	SI		p1 | p2 | p3 | p4 | p6 | p7 | p8 | p9 | p10 | p12 | p13 | p14 | p15 | p16 | p17 | p18 | p19 | p20 | p21 | p22
28	60.01.836	Catéter guía teflonado o semihidrofilico o	SI		p1 | p2 | p4 | p6 | p7 | p8 | p9 | p10 | p12 | p13 | p14 | p15 | p16 | p17 | p18 | p19 |
29	60.01.837	Catéter guía multiproposito 5, 6, 7 y 8 Fr.	SI		p1 | p2 | p3 | p5 | p6 | p7 | p8 | p9 | p10 | p12 | p13 | p14 | p15 | p16 | p17 | p18 |
30	60.01.838	Catéter guía renal.	SI		p1 | p2 | p6 | p7 | p8 | p9 | p10 | p12 | p13 | p14 | p15 | p16 | p17 | p18 | p19 | p20
31	60.01.839	Catéter para adquisición de imágenes en OCT. Intravascular ó Catéter de Ultrasonido Intracoronario de tipo mecánica rotatoria de 60	SI		p1 | p2 | p4 | p7 | p8 | p10 | p12 | p13 | p14 | p15 | p16 | p17 | p19 | p20 | p21 | p22
32	60.01.840	Catéter para dilatación de arteria coronaria, con globo de alta presión, de 1.20 a 4.0 mm de diámetro por 8 a 30 mm de longitud. 130 a 150	SI		p1 | p2 | p4 | p6 | p7 | p8 | p10 | p12 | p13 | p14 | p15 | p16 | p19 | p20 | p21 | p22
33	60.01.841	Catéter para seno coronario de 5 a 7Fr.	SI		p1 | p2 | p8 | p10 | p12 | p14 | p15 | p19 | p20 | p21 | p22
34	60.01.842	Cateter para septostomía auricular con navaja de 1 a 2 cm y longitud de 68 a 110 cm, calibre 5 a 6Fr. O Cateter para septostomia con globo no complaciente, con punta angulada desechable en 5 y 6 fr, o 060.167.4575 Para septostomía	SI		p1 | p2 | p7 | p8 | p12 | p14 | p15 | p16 | p18 | p19 | p20 | p21 | p22
35	60.01.845	Catéter para ultrasonido intracoronario.	SI		p1 | p2 | p4 | p5 | p7 | p8 | p10 | p12 | p13 | p14 | p15 | p16 | p17 | p20 | p21 | p22
36	60.01.846	Catéter para ultrasonido intravascular periférico.	SI		p31 | p31-A
37	60.01.847	Catéter tipo Berman para angiografía de 4 y 5 fr.	SI		p1 | p2 | p6 | p8 | p12 | p13 | p14 | p15 | p16 | p17 | p18 | p19 | p20 | p21 | p22
38	60.01.848	Cateteres diagnostico convencional distintos de 4 a 8 Fr. Y hasta 110 cms. de longitud	SI		p1 | p2 | p6 | p7 | p8 | p10 | p12 | p13 | p14 | p15 | p16 | p17 | p18 | p19 | p20 | p21 | p22
39	60.01.849	Catéteres diagnósticos para electrofisiología	SI		p1 | p2 | p8 | p10 | p12 | p14 | p15 | p19 | p20 | p21 | p22
40	60.01.850	Cateteres diagnosticos para electrofisiología decapolar en 5 ó 7fr. Iseno	SI		p1 | p2 | p8 | p10 | p12 | p14 | p15 | p19 | p20 | p21 | p22
41	60.01.851	Catéteres diagnósticos para electrofisiología,	SI		p1 | p2 | p8 | p10 | p12 | p14 | p15 | p19 | p20 | p21 | p22
42	60.01.856	Coils diversas morfologías y medidas sistema liberación controlada o reposicionable 0.018" a	SI		p1 | p7 | p8 | p9 | p10 | p11 | p12 | p13 | p14 | p15 | p16 | p17 | p18 | p19 | p20 | p21 | p22
43	60.01.857	Coils o espirales de liberación no controlada o "empujable" de diversa variedad de forma	SI		p1 | p7 | p8 | p9 | p10 | p11 | p12 | p13 | p14 | p15 | p16 | p17 | p18 | p19 | p20 | p21 | p22
44	60.01.858	Coils neurovasculares diversas morfologías, sistema 0.010" ó 0.0108" ó 0.0115" ó 0.0125" ó 0.0135" ó 0.0145" ó 0.020" o coils con diametro	SI		p1 | p8 | p9 | p10 | p11 | p12 | p13 | p14 | p15 | p16 | p17 | p18 | p19 | p20 | p21 | p22
45	60.01.859	Colchon termico para paciente neonato, lactante y pediátrico. (No requiere	NO	NO APLIC	p1 | p2 | p12 | p13 | p14 | p15 | p16 | p18 | p19 | p20 | p21 | p22

46	60.01.861	Consumibles para electrocoagulación: electrodo neutro con dos áreas de contacto y lápiz de electrocirugía o electrodo neutro de dos areas y		p1 | p2 | p8 | p10 | p12 | p14 | p15 | p16 | p19 | p20 | p22
47	60.01.862	Controlador manual esteril para sistema de inyección de solución salina y medio de		p1 | p2 | p4 | p6 | p7 | p8 | p10 | p12 | p13 | p14 | p15 | p16 | p18 | p19 | p20 | p21 | p22
48	60.01.863	Cuerda guia 0.018 ó 0.014" punta recta con alto		p1 | p2 | p4 | p5 | p6 | p7 | p8 | p9 | p10 | p12 | p13 | p14 | p15 | p16 | p17 | p18 |
49	60.01.864	Cuerda guia especial para implante de valvula aortica de alto soporte de diámetro de 0.035" y longitud opcional de 260cm ó 275 ó 300 cm. la		p1 | p2 | p4 | p5 | p6 | p7 | p8 | p10 | p12 | p13 | p14 | p15 | p16 | p17 | p19 | p20 | p21 | p22
50	60.01.865	Cuerda guia con recubrimiento de politetrafluoretileno, con punta en "J" de 3 mm en la curva 0.035"longitud opcional de 150 260 ó		p1 | p2 | p4 | p5 | p6 | p7 | p8 | p9 | p10 | p12 | p13 | p14 | p15 | p16 | p17 | p18 | p19 | p20 | p21 | p22
51	60.01.867	Cuerda o guia vascular de 0.018" con alma de nitinol, punta suave y longitud opcional de		p1 | p2 | p4 | p6 | p8 | p9 | p10 | p12 | p13 | p14 | p15 | p16 | p18 | p19 | p20 | p21 | p22
52	60.01.868	Cuerdas guia para angioplastia coronaria, con punta recta flexible, rígida alto gramaje 6 a 14 gramos de 0.014" de diámetro ó punta cónica de 1 a 6 gramos y 180cm o 190cm de longitud o		p1 | p2 | p4 | p5 | p6 | p7 | p8 | p9 | p10 | p12 | p13 | p14 | p15 | p16 | p17 | p18 | p19 | p20 | p21 | p22
53	60.01.869	Dispositivo de trombectomia periferica farmaco e hidromecanica (reolitica) con aspiración .		p1 | p2 | p3 | p4 | p5 | p6 | p7 | p8 | p9 | p10 | p12 | p13 | p14 | p15 | p16 | p17 | p18 | p19 | p20 | p21 | p22
54	60.01.870	Dispositivo de trombolisis ultrasonica periférica (incluye sonda y consola), o balon		p32 | p32-A
55	60.01.871	Dispositivo hemostático para cierre vascular a base de colágeno o acido poliglicolico o cierre vascular con valva introductora femoral incluida, sin obturador, un predilatador, alambre		p1 | p2 | p3 | p4 | p5 | p6 | p7 | p8 | p9 | p10 | p12 | p13 | p15 | p16 | p18 | p19 | p20 | p21 | p22
56	60.01.872	Dispositivo oclusor vascular de aleación de		p33 | p33-A
57	60.01.873	Dispositivo para cierre vascular a base de suturas pre montadas de monofilamento de		p34 | p34-A
58	60.01.874	Diversor de flujo para aneurismas intracraneales de diversos tamaños en calibre y longitudes a		p1 | p8 | p9 | p10 | p11 | p12 | p13 | p15 | p16 | p18 | p19 | p20 | p22
59	60.01.875	Ecorealsador.o eco contraste, substancia que se inyecta durante una ecocardiografía realza la calidad de las imágenes obtenidas con la		p1 | p2 | p8 | p10 | p12 | p13 | p14 | p15 | p16 | p19 | p20 | p22
60	60.01.876	Electrodo marcapaso con globo distal.		p1 | p2 | p6 | p7 | p10 | p12 | p13 | p14 | p15 | p16 | p17 | p18 | p19 | p20 | p21 |
61	60.01.877	Electrodo para marcapaso temporal bipolar.		p1 | p2 | p5 | p6 | p7 | p8 | p10 | p12 | p13 | p14 | p15 | p16 | p17 | p18 | p19 | p20
62	60.01.878	Endoprotesis para aneurisma aorto toracica con sus accesorios para la colocación. Diversas		p1 | p2 | p7 | p8 | p9 | p10 | p12 | p13 | p14 | p15 | p16 | p18 | p19 | p20 | p21 | p22
63	60.01.879	Endoprotesis toracica segmento diversas medidas (para extensión en caso de requerirse)		p1 | p2 | p8 | p9 | p10 | p12 | p13 | p14 | p15 | p16 | p18 | p19 | p20 | p21 | p22
64	60.01.881	Extension coaxial de cateter guia coronario de rápido intercambio de 5, 5.5, 6, 7 y 8Fr ó de 6 a 8 Fr o cateter guía intermedio de 0.057" ó		p1 | p2 | p5 | p6 | p7 | p8 | p10 | p12 | p13 | p14 | p15 | p16 | p17 | p19 | p20 | p22
65	60.01.883	EXTENSION COAXIAL DE RÁPIDO		
66	60.01.884	Extensión de presión de 15cm o extensión de Extensión, "Cuff o Manguito, que funciona como extensión proximal de endoprótesis aortica.		p1 | p2 | p6 | p8 | p12 | p13 | p14 | p15 | p16 | p18 | p20 | p22
67	60.01.885	Extractor de trombos intracoronario.		p1 | p2 | p7 | p8 | p9 | p12 | p13 | p14 | p15 | p16 | p19 | p20 | p21 | p22
68	60.01.886	Extractor manual de trombos pulmonares 5 Fr a		p1 | p2 | p4 | p5 | p6 | p7 | p8 | p10 | p12 | p13 | p14 | p15 | p16 | p17 | p19 | p20 |
69	60.01.887	Sistema de proteccion distal (tipo filtro 3-7 mm) o Sistema de protección distal (tipo filtro 3.5		p2 | p7 | p8 | p9 | p10 | p12 | p13 | p14 | p15 | p16 | p18 | p19 | p20 | p21 | p22
70	60.01.889	Frasco con embolizante adhesivo N-butil cianoacrilato uso endovascular o FRASCO		p1 | p2 | p6 | p7 | p8 | p9 | p10 | p12 | p13 | p14 | p15 | p16 | p17 | p19 | p20 | p21 | p22
71	60.01.890	Frasco de embolizante graso a base de Lipiodol.		p1 | p2 | p9 | p10 | p11 | p12 | p13 | p14 | p15 | p16 | p17 | p18 | p19 | p20 | p21 | p22
72	60.01.891	Frasco de microparticulas embolizantes viales de diferentes calibres en micras (200 a		p1 | p2 | p7 | p8 | p9 | p10 | p11 | p12 | p13 | p15 | p16 | p17 | p18 | p19 | p20 | p21
73	60.01.893	Guia de alto soporte.		p1 | p2 | p8 | p9 | p10 | p12 | p13 | p14 | p15 | p16 | p17 | p18 | p19 | p20 | p21 | p22
74	60.01.894	Guia de presion. Floppy de .014 por 165 ó 190cm de longitud o micro catéter con punta de Medición de la Reserva de Flujo coronario		p1 | p2 | p4 | p5 | p7 | p8 | p9 | p10 | p12 | p13 | p14 | p15 | p16 | p18 | p19 | p20
75	60.01.895	Guia de puncion transeptal por radiofrecuencia o Aguja de punción transeptal de 18 G		p1 | p2 | p4 | p7 | p8 | p10 | p12 | p13 | p14 | p15 | p16 | p17 | p18 | p19 | p20 | p21 | p22
76	60.01.896	Hidrocoil o coil bioactivo o con PULA, con sistema liberador de diversas medidas		p35 | p35-A
77	60.01.897	Introductor 18 fr.		p47 | p47-A
78	60.01.898	Introductor de cateter arterial o venoso con alma metálica. Por técnica percutánea, longitud 25 a 45cm calibre. 5,6,7 y 8 fr o INTRODUCTOR DE CATETER ARTERIAL O VENOSO LONGITUD		p1 | p2 | p6 | p7 | p8 | p10 | p12 | p13 | p14 | p15 | p16 | p19 | p20 | p21 | p22
79	60.01.899	Introductor de cateter arterial o venoso femoral, por técnica percutánea pediátrico, 4, 5 y 6		p1 | p2 | p4 | p5 | p6 | p7 | p8 | p9 | p10 | p12 | p13 | p14 | p15 | p16 | p17 | p18 | p19 | p20 | p21 | p22
80	60.01.900	Introductor de cateter arterial o venoso femoral, por técnica percutánea, 4, 5, 6, 7, 8 French, longitud opcional de 10 ó 16 ó 25 cms. Con guía		p1 | p2 | p4 | p6 | p9 | p10 | p12 | p13 | p14 | p15 | p16 | p17 | p18 | p19 | p20 | p21 | p22
81	60.01.901	Introductores de cateter arterial por técnica radial con recubrimiento opcional hidrofilico, teflonado o semihidrofilico, longitud opcional de 7 ó 10 ó 11 ó 16 o 25cm calibre 4, 5, 6. Con		p1 | p2 | p4 | p5 | p6 | p7 | p8 | p9 | p10 | p12 | p13 | p14 | p15 | p16 | p17 | p18 | p19 | p20 | p21 | p22
82	60.01.902	Introductor Guia Largo para acceso femoral y distal arterial de 90 o 100 cms. 7 u 8 Fr.		p1 | p2 | p6 | p7 | p8 | p9 | p10 | p12 | p13 | p14 | p15 | p16 | p17 | p18 | p19 | p20 | p21 | p22
83	60.01.903	Introductor largo deflectable 8 y 8.5 fr. Interno,		p1 | p2 | p6 | p7 | p8 | p10 | p12 | p13 | p15 | p16 | p17 | p18 | p19 | p20 | p21 |
84	60.01.906	Introductor pediátrico 4 y 5 fr.		p1 | p2 | p6 | p10 | p12 | p13 | p14 | p15 | p16 | p17 | p18 | p19 | p20 | p21 | p22
85	60.01.907	Introductor de cateter arterial o venoso. Por técnica percutánea, longitud opcional de 10 ó 11		p1 | p2 | p4 | p6 | p8 | p9 | p10 | p12 | p13 | p14 | p15 | p16 | p17 | p18 | p19 | p20 | p21 | p22
86	60.01.908	Jeringa para angiocardiografia, de 100 a 150 ml de capacidad o Jeringa para angiocardiografía		p1 | p2 | p4 | p5 | p6 | p7 | p8 | p10 | p12 | p13 | p14 | p15 | p16 | p18 | p19 | p20 |

ANEXOS
DIVISIÓN DE CONTRATOS

87	60.01.909	Jeringa para sistema de inyección de medio de	SI		p1 | p2 | p4 | p5 | p6 | p7 | p8 | p9 | p10 | p11 | p12 | p13 | p14 | p15 | p16 | p18 |
88	60.01.910	Jeringas de plastico para insuflar el globo del catéter de dilatación de arterias coronarias para	SI		p20 | p21 | p22
89	60.01.911	Kit de Cateter Swan Ganz incluye: introductor y catéter para medición de presión por termo	SI		p1 | p2 | p4 | p6 | p7 | p8 | p10 | p12 | p13 | p14 | p15 | p16 | p19 | p20 | p21
90	60.01.912	Kit de pericardiocentesis: incluye: 1 Aguja de 22 G., 1 aguja de 25 G., 1 jeringa de 12 mm., 1 jeringa de 20 cc., 1 jeringa de 60 cc, 1 bisturí y 1 aguja de 3-0 cuya con sutura. (puede variar según	SI		p1 | p2 | p4 | p5 | p6 | p7 | p8 | p10 | p13 | p14 | p15 | p16 | p17 | p18 | p19 | p20 | p21 | p22
91	60.01.913	Kit para administración de solución salina y medio de contraste por flujo variable: Incluye 1 Manifold, tubo de solución salina y una jeringa	SI		p1 | p2 | p4 | p6 | p7 | p8 | p10 | p12 | p13 | p14 | p15 | p16 | p18 | p19 | p20 | p21 | p22
92	60.01.915	Liquido embolico a base de alcohol etilvinilico evoh como polímero embolizante,	SI		p1 | p2 | p8 | p9 | p10 | p12 | p13 | p14 | p15 | p16 | p17 | p18 | p19 | p20 | p21 | p22
93	60.01.917	Manguera para irrigación para catéter de	SI		p1 | p2 | p7 | p8 | p10 | p12 | p14 | p15 | p19 | p20 | p21 | p22
94	60.01.918	Manifold angiográfico de tres vías.	SI		p1 | p2 | p5 | p6 | p7 | p8 | p10 | p12 | p13 | p14 | p15 | p16 | p19 | p20 | p22
95	60.01.920	Mantas para calentamiento pre, per y trans operatorio (diferentes diseños y tamaños o de	NO	NO APLICA	p1 | p2 | p4 | p9 | p12 | p13 | p14 | p15 | p16 | p18 | p19 | p20 | p21 | p22
96	60.01.921	Medio de contraste hidrosoluble no iónico en concentración de 300 a 370 mg/ml, ioversol, iopamidol, iohexol, iopromida, iobitridol. Frasco con 100 ml o iónico de baja osmolaridad	SI		p1 | p2 | p4 | p5 | p6 | p7 | p8 | p9 | p10 | p11 | p12 | p14 | p15 | p16 | p17 | p18 | p19 | p20 | p21 | p22
97	60.01.922	Micro cateter con cuerpo enmallado de acero inoxidable de punta desprendible	SI		p1 | p2 | p4 | p7 | p8 | p9 | p10 | p12 | p13 | p14 | p15 | p16 | p17 | p18 | p19 | p20 | p21 | p22
98	60.01.923	Micro catéter coronario para oclusiones	SI		p1 | p2 | p4 | p5 | p7 | p8 | p10 | p12 | p13 | p14 | p15 | p16 | p17 | p18 | p20 | p21
99	60.01.924	Micro catéteres convencionales preformados 2.7	SI		p1 | p4 | p7 | p8 | p9 | p10 | p12 | p13 | p14 | p15 | p16 | p18 | p19 | p20 | p21 |
100	60.01.925	Microcateter coronario para oclusiones totales crónicas y angioplastia compleja con recubrimientro hidrofílico de alta duración	SI		p1 | p2 | p3 | p4 | p5 | p6 | p7 | p8 | p10 | p12 | p13 | p14 | p15 | p16 | p17 | p19 | p21 | p22
101	60.01.926	Microcatéteres de infusión para espirales (coils) para embolización endovascular intracraneal, de 0.010"/.020" (0.038 mm), con cuerpo enmallado, diámetro interno de 0.014"/.018" (0.035 mm), recubrimiento hidrofílico o Microcateter de infusión para espirales (coils)	SI		p1 | p2 | p7 | p8 | p9 | p10 | p12 | p13 | p14 | p15 | p16 | p18 | p19 | p20 | p21 | p22
102	60.01.927	Microcatéteres flujo dependiente de 1.2 Fr, 1.5 Fr; 1.8 Fr, 2.1Fr. , compatibles con dimetilsulfóxido	SI		p1 | p2 | p8 | p9 | p10 | p12 | p13 | p14 | p15 | p16 | p18 | p19 | p20 | p21 | p22
103	60.01.930	Microcatéteres para infusión de líquido embolizante compatibles con dimetil sulfoxido (DMSO), de 0.010 a 0.014 0.0.018 con punta	SI		p1 | p2 | p7 | p8 | p9 | p10 | p12 | p13 | p14 | p15 | p16 | p18 | p19 | p20 | p21 | p22
104	60.01.931	Micro guía de 0.014 , longitudes de 150 o 180 o 182 ó 300 cm con recubrimiento hidrofílico diferentes características de navegabilidad y	SI		p1 | p2 | p7 | p8 | p9 | p10 | p12 | p13 | p14 | p15 | p16 | p17 | p18 | p19 | p20 | p22
105	60.01.933	Microguías 0.007" o 0.008" a 0.014 nieval medidas intermedias, cortas de 150 cm o microguía hidrofolica de 0.007 o 0.008" por 150	SI		p1 | p2 | p7 | p8 | p9 | p10 | p12 | p13 | p15 | p16 | p18 | p19 | p20
106	60.01.934	Micro guías hidrofílicas, diámetro 0.008" longitud 150 a 300 cms. diferentes	SI		p1 | p2 | p7 | p8 | p10 | p12 | p13 | p15 | p16 | p18 | p19 | p20 | p22
107	60.01.935	Micro guías hidrofílicas, diámetro 0.010" longitud 150 a 300 cms. diferentes características de navegabilidad y diferentes puntas o Microguías hidrofílicas, diámetro 0.010"	SI		p1 | p2 | p7 | p8 | p9 | p10 | p12 | p13 | p14 | p15 | p16 | p18 | p19 | p20 | p22
108	60.01.938	Micro guías hidrofílicas, diámetro 0.018" longitud 150 a 300 cms. diferentes características de navegabilidad y diferentes	SI		p1 | p2 | p8 | p9 | p10 | p12 | p13 | p14 | p15 | p16 | p18 | p19 | p20 | p21
109	60.01.941	Paquete universal de ropa.	SI		p1 | p2 | p5 | p6 | p8 | p9 | p10 | p11 | p12 | p13 | p15 | p16 | p18 | p19 | p20 | p22
110	60.01.942	Parche hemostático con trombina y	SI		p36 | p36-A
111	60.01.943	Pig tail centimetrado 5 Fr.	SI		p1 | p2 | p4 | p6 | p7 | p8 | p9 | p10 | p11 | p12 | p13 | p14 | p15 | p16 | p17 | p18 |
112	60.01.944	Prótesis endovascular coronaria (stent medicado) con: revestimiento de everolimus en platino cromo, zotarolimus en cromo cobalto, everolimus en cromo cobalto. Cada una de las plataformas en diversas medidas o protesis endovascular coronaria de platino cromo (stent medicado) con liberacion de everolimus,	SI		p1 | p2 | p4 | p5 | p6 | p7 | p8 | p10 | p12 | p13 | p14 | p15 | p16 | p17 | p20 | p22
113	60.01.945	Prótesis endovascular coronaria (stent medicado) con: revestimiento de everolimus en platino cromo polímero bioabsorbible. O Prótesis endovascular coronaria (stent	SI		p1 | p2 | p4 | p5 | p6 | p7 | p8 | p10 | p12 | p13 | p14 | p15 | p16 | p20 | p21 | p22
114	60.01.946	Prótesis endovascular dedicado a bifurcación de diversas aleaciones y liberador de medicamento (Paclitaxel o sirulimus) auto expandibles o liberación con balón o prótesis endovascular	SI		p37 | p37-A
115	60.01.947	Prótesis vascular intracraneal o Microstent para aneurisma vascular de diversos diámetros y	SI		p1 | p8 | p9 | p10 | p12 | p13 | p14 | p15 | p16 | p18 | p19 | p20 | p22
116	60.01.948	Rotador de cuerda guía para angioplastia coronaria de 0.014" de diámetro. Tipo: pin-vice. Desechable o KIT DE VALVULA EN "V" QUE	SI		p1 | p2 | p5 | p6 | p7 | p8 | p10 | p12 | p13 | p14 | p15 | p16 | p18 | p19 | p20 | p21 | p22
117	60.01.949	Set de micro punción.	SI		p1 | p2 | p8 | p9 | p10 | p11 | p12 | p13 | p14 | p15 | p16 | p18 | p19 | p20 | p21 |
118	60.01.950	Sistema liberador para coils, o Sistema liberador para coils fibrados de liberación controlada (o reposicionables) o sistema de coil empujable de	SI		p7 | p8 | p10 | p11 | p12 | p13 | p14 | p15 | p16 | p18 | p19 | p20 | p21 | p22

119	60.01.951	Sistema de aspiración de trombo con bomba eléctrica de vacío para procedimientos periféricos (el proveedor deberá suministrar la	S		p1 | p8 | p9 | p10 | p12 | p15 | p16 | p19 | p20 | p22
120	60.01.953	Sistema de protección distal (tipo filtro 3-7 mm) ó protección proximal 8 o 9 fr. (tipo oclusor de carótida) o sistema de proteccion distal con perfil de cruce o SISTEMA DE PROTECCIÓN	S		p1 | p8 | p9 | p10 | p12 | p13 | p14 | p15 | p16 | p19 | p20 | p21 | p22
121	60.01.954	Sistema de recuperación de cuerpos extraños	S		p1 | p2 | p4 | p7 | p8 | p10 | p12 | p13 | p14 | p15 | p16 | p18 | p19 | p20 | p21 |
122	60.01.955	de 4mm a 12 mm incluir medidas intermedias. Sistema introductor largo o vaina de acceso	S		p22
123	60.01.956	Sonda para eco intracardiaco (incluye uso de equipo para eco intracardiaco)compatible el sistema ofertado de maneo 3D u otros	S		p1 | p2 | p6 | p8 | p12 | p14 | p15 | p16 | p19 | p20 | p22 p38 | p38-A
124	60.01.957	Stent periferico autoexpandible cubierto con PTFE o ePTFE o Stent premontado en balon	S		p1 | p2 | p4 | p6 | p7 | p8 | p9 | p10 | p12 | p13 | p14 | p15 | p16 | p18 | p19 | p20
125	60.01.958	cubierto de PTFE O Stent autoexpandible Stent carotideo auto expandible diversos	S		p21 | p22 p1 | p2 | p6 | p8 | p9 | p10 | p12 | p13 | p14 | p15 | p16 | p17 | p18 | p19 | p20 |
126	60.01.959	Stent periferico autoexpandible cubierto con ptfe o ePTFE o stent premontado en balon	S		p1 | p2 | p5 | p6 | p7 | p8 | p9 | p10 | p12 | p13 | p14 | p15 | p16 | p18 | p19 | p20 |
127	60.01.961	cubierto de PTFE O stent autoexpandible Stent diferentes diámetros y longitudes, auto expandible, de nitinol y marcas de tantalio, compatible con cuerda guía 0.035",0.014", 0.018". (para uso vascular general) o stent diferentes	S		p21 | p22 p1 | p2 | p6 | p8 | p9 | p10 | p11 | p12 | p13 | p14 | p15 | p16 | p17 | p18 | p19 | p20 | p21 | p22
128	60.01.962	Stent no medicado diferentes diámetros y	S		p1 | p2 | p5 | p6 | p8 | p9 | p10 | p11 | p12 | p13 | p14 | p15 | p16 | p18 | p19 | p20
129	60.01.964	Stent carotideo auto expandible diversos diámetros y longitudese con aleación de Nitinol compatible con cuerda guía ,0.014", 0.018" radiopaco y flexible o stent periferico	S		p1 | p2 | p6 | p8 | p9 | p10 | p12 | p13 | p14 | p15 | p16 | p18 | p19 | p20 | p22
130	60.01.965	Stents periféricos, autoexpandibles, de expansión entre 8 Y 12 mm y 14 a 25mm de diámetro y longitud entre 36 a 50 mm. o stent periferico autoexpandible con aleacion de nitinol	S		p1 | p2 | p6 | p8 | p9 | p10 | p12 | p13 | p14 | p15 | p16 | p18 | p19 | p20 | p21 | p22
131	60.01.966	Stent periferico medicado, diversos diámetros y	S		p1 | p22
132	60.01.967	Stent periferico renal rapido intercambio compatible con sistema 0.014 y/o 0.018	S		p1 | p6 | p7 | p8 | p9 | p10 | p12 | p13 | p14 | p15 | p16 | p17 | p18 | p19 | p20 | p21 | p22
133	60.01.969	Transductor de presión compatible con el	S		p1 | p2 | p5 | p6 | p7 | p8 | p10 | p12 | p13 | p14 | p15 | p16 | p18 | p19 | p20 | p22
134	60.01.970	Tubo para muestra de sangre para medición de tiempo de coagulación activada o analizador	NO		p1 | p2 | p5 | p6 | p7 | p8 | p10 | p12 | p13 | p14 | p15 | p16 | p18 | p19 | p20 | p22
135	60.01.972	Vial de micro esferas embolizantes (opciones, hydrogel o recubrimiento de Polyzene-F) o	S		p1 | p2 | p8 | p10 | p11 | p12 | p13 | p14 | p15 | p16 | p17 | p18 | p19 | p20 | p21 |
136	60.01.976	Cateter para angiografia y arteriografia por técnica percutánea. De politetrafluoretileno, alto flujo angulado a 145 grados. Tipo: Pigtail	S		p22 p1 | p2 | p4 | p5 | p6 | p7 | p8 | p9 | p10 | p12 | p13 | p14 | p15 | p16 | p17 | p18 |
137	60.01.977	Cateter para cateterización percutánea cal 4 a 5 fr, longitud 65 a 110 cm. Tipo: MPA, Pigtail, NIH o	S		p19 | p20 | p21 | p22 p1 | p2 | p6 | p8 | p10 | p11 | p12 | p13 | p14 | p15 | p16 | p17 | p18 | p19 | p20 | p21 | p22
138	60.01.978	Cateter para dilatación de arteria coronaria, con globo semicomplaciente, desde 1.00 hasta 4.5 mm de diámetroy longitudes desde 6 a 30 mm, y de 130 a 155cm de largo, sistema de rápido intercambio. (ofertar todas las medidas de diámetro) o CATÉTER PARA DILATACIÓN DE	S		p1 | p2 | p4 | p5 | p6 | p7 | p8 | p9 | p10 | p12 | p13 | p14 | p15 | p16 | p18 | p19 | p20 | p21 | p22
139	60.01.979	Cateteres guia tipo Judkins, para coronaria derecha e izquierda con punta suave, asa de 3.5, 4.0 y 5.0 mm de 6 a 8 fr, de 100 cm de largo Y	S		p1 | p2 | p4 | p5 | p6 | p7 | p8 | p10 | p12 | p13 | p14 | p15 | p16 | p18 | p19 | p20 | p21 | p22
140	60.01.980	Cateteres multiproposito punta a1, a2, b1 y b2 estéril y desechable. Longitud 100 cm calibre.	S		p1 | p2 | p6 | p7 | p8 | p10 | p12 | p13 | p14 | p15 | p16 | p17 | p18 | p19 | p20 | p21 | p22
141	60.01.981	Cateteres para cateterización de arteria coronaria derecha con técnica percutánea, asa de 3.5, 4 y 5, calibre 5 ó 6Fr, longitud 100 a 110	S		p1 | p2 | p5 | p6 | p7 | p8 | p10 | p12 | p13 | p14 | p15 | p16 | p18 | p19 | p20 | p21 | p22
142	60.01.982	Cateteres para cateterización de arteria coronaria izquierda con técnica percutánea, cal 5 ó 6fr, longitud 100 o 110 cm, tipo: femoral	S		p1 | p2 | p5 | p6 | p7 | p8 | p10 | p12 | p13 | p14 | p15 | p16 | p18 | p19 | p20 | p21 | p22
143	60.01.983	Cuerdas guia para angioplastia coronaria, con punta recta flexible, intermedia, rígida o doble espiral con recubrimiento hidrofílico de 0.014"	S		p1 | p2 | p5 | p6 | p7 | p8 | p10 | p12 | p13 | p14 | p15 | p16 | p18 | p19 | p20 | p21 | p22
144	60.01.984	Guia hidrofilica de 0.035 o 0.038 longitud de 150 o 260 punta angulada o recta de acuerdo a las	S		p1 | p2 | p5 | p6 | p7 | p8 | p9 | p10 | p12 | p13 | p14 | p15 | p16 | p18 | p19 | p20 | p21 | p22
145	60.01.985	Cuerdas guia para angioplastia coronaria, con punta recta flexible, intermedia y rígida, con recubrimiento hidrofílico de 0.014" de diámetro	S		p1 | p4 | p5 | p8 | p9 | p10 | p11 | p12 | p13 | p14 | p16 | p18 | p19 | p20 | p21 | p22
146	60.01.988	Stent neurovascular para aneurismas en bifurcación con corona intrasacular.	S		p39
147	60.01.990	Aguja de biopsia automatica 14 a 20 Ga, sistema con aguja coaxial (cartucho desechable	S		p1 | p8 | p9 | p11 | p14 | p15 | p17
148	60.01.992	Aguja de biopsia semiautomatica 14 a 20 Ga,	S		p1 | p8 | p14 | p15 | p17
149	60.01.994	Aguja Fina de Aspiración 18 a 22 Ga	S		p1 | p8 | p9 | p11 | p15 | p17
150	60.01.996	Aguja para biopsia de medula osea (canula de acero inoxidable con maneral plástico,	S		p1 | p8 | p16
151	60.01.998	Aguja para toma de biopsia motorizada de lesión ósea, inlcuye: aguja de acceso, varilla expulsora, aguja de biopsia, varilla expulsora de	S		p1 | p8 | p9 | p14 | p16
152	60.01.1000	Catéter para centesis, inlcuye aguja ecogénica.	S		p1 | p2 | p3 | p8 | p9 | p11 | p13 | p15

ANEXOS
DIVISIÓN DE CONTRATOS

154	60.01.1006	Introductor peel-away.	SI		p1 | p9 | p11 | p15 | p22
155	60.01.1008	Kit de acceso hepático para TIPS.	SI		p1 | p8 | p9 | p11 | p14 | p15 | p22
156	60.01.1010	Set de biopsia transyugular.	SI		p1 | p8 | p9 | p12 | p13 | p14 | p15 | p20 | p22
157	60.01.1012	Catéter de aterectomía direccional periférica.	SI		p1 | p8 | p9 | p14 | p15 | p16 | p20 | p21 | p22
158	60.01.1014	Catéter periférico de infusión distal para	SI		p41 | p41-A
159	60.01.1016	Esferas calibradas cargables con quimioterapia.	SI		p1 | p8 | p9 | p11 | p14 | p15 | p21 | p22
160	60.01.1018	Stent retraible para trombectomía mecánica.	SI		p1 | p8 | p9 | p13 | p15 | p16 | p20 | p21 | p22
161	60.01.1020	Catéter de aspiración para trombectomía cerebral. Incluye canister y conectores, compatible con sistema de aspiración de	SI		p1 | p8 | p9 | p12 | p14 | p15 | p20 | p22
162	60.01.1022	Catéter guía cerebral con balón de oclusión en	SI		p1 | p8 | p9 | p10 | p13 | p14 | p15 | p20 | p22
163	60.01.1024	Stent periférico, indicación venosa, diversos	SI		p1 | p8 | p9 | p10 | p11 | p12 | p13 | p14 | p15 | p20 | p21 | p22
164	60.01.1026	Injerto híbrido percutáneo para pacientes con agotamiento de acceso vascular.	SI		p1 | p8 | p9 | p10 | p12 | p14 | p15 | p21 | p22
165	60.01.1028	Fibra lineal para safenoablación por láser (según tecnología ofertada en equipo si se trata de	SI		p1 | p8 | p9 | p15 | p21
166	60.01.1030	Fibra radial para safenoablación por láser, (según tecnología ofertada en equipo si se	SI		p1 | p8 | p9 | p10 | p15
167	60.01.1032	Catéter o estilete para safenoablación por radiofrecuencia (según tecnología ofertada en	SI		p1 | p8 | p9 | p10 | p12 | p15 | p21
168	60.01.1034	Sistema de safenoablación mecánico-químico.	SI		p8 | p9 | p14 | p15 | p21
169	60.01.1036	Sistema de cierre ecnovenoso transcatéter con	SI		p1 | p8 | p9 | p11 | p14 | p15 | p20 | p21
170	60.01.1038	Sistema de ablación de tumores, incluye: Antena de microondas, cable conector, parche a tierra y líneas de infusión para enfriamiento en	SI		p1 | p8 | p9 | p11 | p14 | p15 | p16 | p17
171	60.01.1040	Sistema de radiofrecuencia para ablación de tumores, incluye: Aguja, cable conector, parche a tierra y líneas de infusión para enfriamiento	SI		p1 | p8 | p9 | p14 | p15 | p17
172	60.01.1041	CATETERES DIAGNOSTICOS PARA ARTERIAS PERIFERICAS, CURVA H1, JB1, JB2, MANI, SIM1, SIM2, SIM3, MULTIPROPOSITO Y PIGTAIL EN	SI		p1 | p4 | p8 | p9 | p11 | p12 | p14 | p15 | p17 | p20 | p21 | p22
173	60.01.1042	Sistema de crioablación focal (incluye el uso de	SI		p45 | p45-A
174	60.01.1043	Sonda para eco intracardiaco (incluye uso de equipo para eco intracardiaco) para otros procedimientos compatibles con el equipo	SI		p1 | p2 | p8 | p10 | p12 | p14 | p15 | p17 | p18 | p19 | p20 | p21 | p22
175	60.01.1044	Grabadora de ASA implantable subcutánaea	SI		p1 | p8 | p10 | p12 | p14 | p21
176	60.01.1045	Retractor esofágico en nitinol con	SI		p1 | p8 | p21
177	60.01.1046	Balon periferico con medicamento (Paclitaxel o sirolimus) diversas medidas de 2.0 a 8.0 mm de	SI		p1 | p5 | p8 | p10 | p12 | p14 | p16 | p19 | p21
178	60.01.1047	Balones periféricos de uso venoso en diversos diámetros y longitud es (6mm a 24mm de diámetro y diversas longitudes) de bajo perfil	SI		p1 | p5 | p8 | p10 | p12 | p14 | p16 | p21
179	60.01.1048	Stent retraible para trombectomía mecánica	SI		p1 | p8 | p10 | p11 | p12 | p13 | p16 | p18 | p19
180	60.01.1049	Cateter multiproposito paradrenaje biliar o de nefrostomia(pigtail) hidrofilico 8 Fr a 14 Fr con	SI		p1 | p8 | p9 | p11 | p12 | p14 | p15 | p22
181	60.01.1050	Cateter angiográfico tipo Mikaelson 5Fr.	SI		p1 | p8 | p9 | p11 | p12 | p13 | p14 | p16
182	60.01.1051	Cateter angiográfico tipo Shepherd Hook 5Fr	SI		p1 | p8 | p9 | p11 | p12 | p13 | p14 | p16
183	60.01.1052	Liquido embolico a base de alcohol etilvinilico evoh como polímero embolizante.	SI		p1 | p8 | p9 | p11 | p12 | p13 | p14 | p16 | p21
184	60.01.1053	Catéter de aterectomía rotacional traslumina percutánea, de oclusiones agudas o crónicas, diferentes diámetros y longitudes con guía incluida de roto ablación de 0.009" y avanzador	SI		p1 | p8
185	60.01.1054	Stent periferico expandible por balon premontado compatible con guia 0.035"	SI		p5 | p8 | p21
186	60.01.1055	Stent periferico de grandes diametros cubierto con PTFE expandible por balon premontado	SI		p5 | p8 | p21
187	60.01.1056	Bibalon para grandes diametros compatible con guia 0.035" diversos diámetros y longitudes.	SI		p8
188	60.01.1057	kit de introductor radial con pared ultradelgada longitus opcional de 10 ó 16 ó 25cm de 5 a 7Fr.	SI		p18 | p19 | p21
189	60.01.1058	balon coronario para litotrisia ultrasonica.	SI		p42
190	60.01.1059	Dispositivo transcateter de soporte ventricular temporal incluye la consola de soporte	SI		p8 | p9 | p20
191	60.01.1060	Stents periféricos, montado y desmontado. Para expandir entre 8 Y 12 mm y 14 a 25mm de	SI		p2 | p4 | p5 | p6 | p7 | p8 | p10 | p12 | p13 | p14 | p15 | p16 | p17 | p18 | p19 | p20 | p21 | p22
192	60.01.1061	Balones periféricos diferentes medidas de bajo perfil compatibles con introductores de 4 a 11 fr.	SI		p12 | p18 | p20 | p21
193	60.01.1062	Cateter balon de elastomero termoplastico libre de DEHP y látex, angulación a 35°, con marca radiopaca de platino / iridio en eje central, diámetros de 9.5 y 13.5 mm a volúmenes de 1 y 2	SI		p12 | p18 | p20 | p21
194	60.01.1063	Balon de elastomero termoplastico libre de DEHP y látex, perfil de 3 y 4Fr, dos marcas radiopacas de platino/iridio en los hombros del	SI		p43 | p43-A
195	60.01.1064	Introductor largo de 30, 65 y 85 cm trenzado de inicio a fin, marca radiopaca de platino /iridio, dilatador de 1 DPE compatible con guía 0.035"	SI		p12 | p18 | p20 | p21
196	60.01.1065	Sonda esofagica para el monitoreo hemodinámico y del gasto cardiaco (incluye uso	SI		p44
197	60.01.1066	Cateter de aterectomía rotacional periferico trasluminal percutanea, de ocusiones agudas y/o crónicas, diferentes diámetros y longitudes con guía de trabajo especializada 0.014. Se	SI		p2 | p3 | p4 | p5 | p6 | p7 | p8 | p10 | p12 | p13 | p14 | p15 | p16 | p17 | p19 | p21 | p22
198	60.01.1067	Cateter de soporte periferico para cruce de lesiones cronicas 0.018 0 0.014 o 0.035"	SI		p1 | p8 | p10 | p12 | p13 | p14 | p15 | p16 | p17 | p20 | p21
199	60.01.1068	Stent liberador de farmaco Biolimus A9, o stent/andamio bio absorbible liberador de	SI		p49

› médico, 154 de bienes de consumo básico y 192 de bienes de consumo complementario)

ropuesta y un NO para los Certificados de Calidad que formarán parte del 20% que se entregará antes de la firma del contrato

ANEXOS
DIVISIÓN DE CONTRATOS

SIN TEXTO

ACTA DE JUNTA DE ACLARACIONES

LICITACIÓN PÚBLICA ELECTRÓNICA INTERNACIONAL BAJO LA COBERTURA DE TRATADOS
No. LA-50-GYR-050GYR988-T-16-2023
SERVICIO MÉDICO INTEGRAL PARA HEMODINÁMICA Y RADIOLOGÍA INTERVENCIONISTA (SMI PARA HERI) 2023 – 2024

Siendo las **16:30 horas** del día **13 de julio de 2023**, se reanuda el acto de Junta de Aclaraciones, una vez que han sido integradas las respuestas técnicas que fueron entregadas por el Área Técnica el día en que se actúa a las 10:20 horas.

ANTECEDENTES

Con fecha 23 de junio de 2023, se dio inicio a la sesión de la Junta de Aclaraciones del procedimiento indicado al rubro, misma que fue suspendida, toda vez que el Área Contratante se encontraba verificando las respuestas que se otorgarían en la Junta de Aclaraciones; en la sesión del 10 de julio de 2023, se estableció que la Junta de Aclaraciones se reanudaría el 13 de julio de 2023, día en que se actúa a través del Sistema CompraNet, en términos de lo siguiente:

DESARROLLO DEL ACTO

I. Precisiones por parte del Área Contratante a la Convocatoria.

Se hace constar que el Área Contratante, de conformidad con el artículo 33 de la Ley, procede a realizar la siguiente precisión a la Convocatoria:

No.	Dice	Debe decir
1	6. CAUSALES EXPRESAS DE DESECHAMIENTO. 6.25 Cuando no cotice el 100% de la cantidad de sesiones solicitadas por cada partida de la presente Convocatoria.	6. CAUSALES EXPRESAS DE DESECHAMIENTO. 6.25 Cuando no cotice el 100% de las cantidades correspondientes a todas y cada una de las claves que integren la partida; así como, la totalidad de las claves de todos y cada uno de los OOAD y UMAE que integran la partida; de acuerdo con el documento adjunto a la Convocatoria denominado Anexo XVIII Propuesta Económica en correlación con el Anexo TI.

II. Precisiones por parte del Área Técnica a la Convocatoria

Se hace constar que el Área Solicitante e Integradora del Servicio Médico Integral, así como el Área Técnica, determinaron bajo su estricta responsabilidad entregar en archivo electrónico al Área Contratante mediante el oficio No. 09 53 8461 2B10/CTSMI/001030, el FORMATO T25 "Información de los Contenidos y Requerimientos de la Unidad Médica asignada a proporcionar en el SMI para HERI"

ANEXOS DIVISIÓN DE CONTRATOS

2023 Francisco VILLA

SIN TEXTO

ANEXO 3 (TRES)

"PROPUESTA TÉCNICA Y ECONÓMICA DE "EL PROVEEDOR", PRECISIONES, ACTA DE FALLO, ANEXO III, OFICIOS NÚMEROS 09 53 84 61 1CFE/2023/008195 Y 09 53 84 61 1CFE/2023/008586, ACTA CORRESPONDIENTE A LA CELEBRACIÓN DEL NUEVO FALLO (REPOSICIÓN) (ESPECÍFICAMENTE PARA LAS PARTIDAS 7, 12, 13, 16 Y 19), ANEXO A 1 DE 2 (RELACIÓN DE CONTRATOS (POR CADA EJERCICIO), ANEXO A 2 DE 2 RELACIÓN DE CONTRATOS (2023 – 2024), ANEXO III, OFICIO 09 53 84 61 1CFE/2024/000490, OFICIO NÚMERO 09 53 84 61 1CFE/2024/000491 Y OFICIO NÚMERO 09 53 84 61 1CFE/2024/000779"

ANEXOS
DIVISIÓN DE CONTRATOS

SIN TEXTO

INSTITUTO MEXICANO DEL SEGURO SOCIAL DIRECCIÓN DE ADMINISTRACIÓN UNIDAD DE ADQUISICIONES COORDINACIÓN DE ADQUISICIÓN DE BIENES Y CONTRATACIÓN DE SERVICIOS COORDINACIÓN TÉCNICA DE BIENES Y SERVICIOS DIVISIÓN DE SERVICIOS INTEGRALES	LICITACIÓN PÚBLICA ELECTRÓNICA INTERNACIONAL BAJO LA COBERTURA DE TRATADOS LA-50-GYR-050GYR988-T-16-2023 SERVICIO MÉDICO INTEGRAL PARA HEMODINÁMICA Y RADIOLOGÍA INTERVENCIONISTA (SMI PARA HERI) 2023 – 2024
	Ciudad de México, 27 de julio del 2023.

4.2. Propuesta técnica
NUMERAL 4.2.1.

Instituto Mexicano del Seguro Social
Dirección de Administración
Unidad de Adquisiciones
Coordinación de Adquisición de Bienes y Contratación de Servicios
Coordinación Técnica de Bienes y Servicios
División de Servicios Integrales
Presente.

Yo **DIEGO NOEL SUAREZ RUIZ**, en mi carácter de representante legal de la empresa **VITALMEX INTERNACIONAL, S.A. DE C.V.,** manifiesto **bajo protesta de decir verdad** que mi representada cumple con lo solicitado y aceptamos y cumplimos con lo escrito en el siguiente Anexo Técnico y Términos y Condiciones del presente procedimiento, como sigue a continuación:

ANEXO TÉCNICO

En cumplimiento a lo dispuesto en el inciso a) numeral 4.24.3 de las Políticas, Bases y Lineamientos en materia de Adquisiciones, Arrendamientos y Servicios del Instituto Mexicano del Seguro Social (POBALINES), se establece el presente ANEXO TÉCNICO para la contratación del Servicio Médico Integral para Hemodinamia y Radiología Intervencionista (SMI para HERI) **clave CUCOP 33900012**, incisos b), c) y d) del numeral 4.24.3 no son aplicables al servicio, de conformidad con lo siguiente:

1. OBJETO DEL SERVICIO

El **Servicio Médico Integral para Hemodinamia y Radiología Intervencionista (SMI para HERI)**, tiene por objetivo proveer de equipo (que incluye el mantenimiento y la transferencia del conocimiento sobre los equipos), bienes de consumo de vanguardia y personal técnico, necesarios para la realización de procedimientos de intervencionismo mínimamente invasivos por ser de acceso endovascular para patología neurológica, vascular periférica, coronariopatías y electrofisiología cardiaca, considerados por ende soporte de vida contribuye de forma fundamental al programa de código infarto para salvaguardar la vida del paciente que presenta un infarto agudo al miocardio.

2. ALCANCES.

El **Servicio Médico Integral para Hemodinamia y Radiología Intervencionista (SMI para HERI)**, se aplica tanto en la fase diagnóstica (para precisar y certificar), como en la fase terapéutica (para resolver y corregir). Los procedimientos de Hemodinámica son imprescindibles para resolver los problemas de salud de la población cardiópata, neurológica, vascular periférica y no vascular como drenaje de abscesos, tratamiento de tumores con técnicas mínimamente invasivas algunas de las patologías en las que se indica los procedimientos de hemodinámica son: arteriosclerosis, oclusión de vasos por trombos o émbolos, por estenosis, aneurismas, incluídos los de origen

VITALMEX INTERNACIONAL S.A. DE C.V.
Av. Industria Eléctrica de México No 3,
San Pedro Barrientos, C.P. 54010,
Tlalnepantla, Estado de México
Tel. 8850 1100

ENVÍO A COMPRAS

congénito y arritmias. Las salas de hemodinámica y radiodiagnóstico en la actualidad son áreas clínicas indispensables para la atención adecuada de este tipo de pacientes. Tanto en la fase diagnóstica (para precisar y certificar el diagnóstico), como en la fase terapéutica (para resolver y corregir el problema), los procedimientos de hemodinámica son imprescindibles para resolver los problemas que tiene como base para la planificación de la mayoría de los procedimientos que antes eran completamente quirúrgicos, al cateterismo cardiaco diagnóstico, en el ámbito de la Neurocirugía ha venido a revolucionar el diagnóstico y terapéutica de enfermedades catastróficas como aneurismas intracraneales que antes sólo se podían abordar de forma abierta (craneotomía), por lo que es apoyo fundamental en el código de rescate de la enfermedad cerebrovascular, isquémica (embolias) o hemorrágicas (aneurismas, eventos vasculares hipertensivos hemorrágicos cerebrales), así mismo el rescate de vasos periféricos; en tromboembolias de extremidades, carótidas, o incluso el intervencionismo de grandes vasos como aneurismas de aorta, lesiones de cava (de dominio de Angiología endovascular) por lo que este recurso es irrenunciable, para la cardiología, cirugía cardiovascular, neurocirugía, y angiología moderna.

Al contar con el equipo funcional y bienes de consumo necesarios para atender al derechohabiente, a través del SMI se cumple con la premisa de "procedimiento diagnóstico o terapéutico programado, procedimiento realizado sin contratiempos".

La Radiología Intervencionista, conocida también como terapia de imágenes es una subespecialidad de la Radiología que se enfoca principalmente en el diagnóstico y en el tratamiento de una amplia variedad de enfermedades gracias al uso de técnicas mínimamente invasivas, tanto endovascular como no vasculares.

En los procedimientos de Radiología Intervencionista, los médicos especialistas (Radiólogos intervencionistas) usan técnicas de diagnóstico por la imagen, como una ecografía, una tomografía, rayos X o una fluoroscopia, para obtener imágenes en tiempo real. Estas imágenes les sirven de guía mientras hacen procedimientos tales como: destruir tumores óseos o tumores de tejidos blandos usando tecnologías de ablación, por radiofrecuencia (ondas de radio de alta energía que calientan y destruyen células cancerosas), por microondas o crioablación (congelación de tumores para destruirlos), colocar drenajes (para eliminar la acumulación de líquido en los pulmones o el abdomen), drenar un absceso (infección), una biopsia (obtención de una muestra de tejido tumoral o de un órgano), embolizar malformaciones vasculares, evitando cirugías a cielo abierto.

3. DESCRIPCIÓN AMPLIA DEL SERVICIO MEDICO INTEGRAL PARA HEMODINAMIA Y RADIOLOGÍA INTERVENCIONISTA

El "Servicio Médico Integral para Hemodinamia y Radiología Intervencionista" **(SMI para HERI)**. Debe de permitir al Instituto otorgar en forma oportuna la realización de procedimientos tanto programados (electivamente, sin compromiso agudo de la vida del paciente) como de urgencia (procedimiento indicado por cuadro agudo que compromete la vida del paciente).

3.1 UNIDAD DE MEDIDA Y CANTIDADES DETERMINADAS.

La Unidad de Medida se refiere básicamente a un procedimiento diagnóstico y/o terapéutico de Hemodinamia o Radiología Intervencionista **realizado** y las cantidades determinadas se agrupan por "**Partida**" la cual contiene la zona o entidad de referenciación y localidad en que se encuentra ubicada la unidad médica, que contará con este

INSTITUTO MEXICANO DEL SEGURO SOCIAL DIRECCIÓN DE ADMINISTRACIÓN UNIDAD DE ADQUISICIONES COORDINACIÓN DE ADQUISICIÓN DE BIENES Y CONTRATACIÓN DE SERVICIOS COORDINACIÓN TÉCNICA DE BIENES Y SERVICIOS DIVISIÓN DE SERVICIOS INTEGRALES	LICITACIÓN PÚBLICA ELECTRÓNICA INTERNACIONAL BAJO LA COBERTURA DE TRATADOS LA-50-GYR-050GYR988-T-16-2023 SERVICIO MÉDICO INTEGRAL PARA HEMODINÁMICA Y RADIOLOGÍA INTERVENCIONISTA (SMI PARA HERI) 2023 – 2024
	Ciudad de México, 27 de julio del 2023.

servicio, puede equivaler a un OOAD (Órgano de Operación Administrativa Desconcentrada antes "Delegación Estatal") o una UMAE (Unidad Médica de Alta Especialidad) o a un bien de consumo complementario especial.

Cada una de las partidas, se desglosa a detalle en el **ANEXO T1 "REQUERIMIENTOS de SMI para HERI"**.
La Unidad de Medida para el pago del servicio, se realizará por procedimiento diagnóstico y/o terapéutico de Hemodinamia o Radiología Intervencionista efectivamente realizado.

Para lo cual, se deben considerar los requerimientos establecidos en cada una de las Unidades Médicas que vienen mencionadas en el **ANEXO T1 "REQUERIMIENTOS de SMI para HERI"**, los cuales de manera general se describen a continuación en el siguiente **Catálogo,** identificándose por número de clave y tipo de procedimiento:

3.2 CATÁLOGO DE PROCEDIMIENTOS

La conformación del "Servicio Médico Integral para Hemodinamia y Radiología Intervencionista" **(SMI para HERI)** se contemplan **42 procedimientos,** para lo cual se deberá considerar los requerimientos para cada una de las Unidades Médicas establecidas en el **ANEXO T1" Requerimientos del SMI para HERI 2023**, mismos que se enlistan en el siguiente: **"Catálogo de Procedimientos"**; identificándolos por clave y nombre del procedimiento:

Clave	Nombre del procedimiento:
60.01.001	Procedimiento de cateterismo diagnóstico adulto femoral.
60.01.002	Procedimiento de cateterismo diagnóstico pediátrico.
60.01.003	Procedimiento de cateterismo cardiaco diagnóstico por técnica radial.
60.01.004	Procedimiento de ACTP (angioplastia) con balón.
60.01.005	Procedimiento de angioplastia periférica.
60.01.006	Procedimiento de Stent en conducto arterioso.
60.01.007	Procedimiento de angioplastia directa por técnica radial.
60.01.008	Procedimiento de angioplastia directa por técnica femoral.
60.01.009	Procedimiento para colocación de Stent en coartación aórtica.
60.01.010	Procedimiento para cierre de PCA con oclusor adulto.
60.01.011	Procedimiento para cierre de defectos septales (CIA, CIV Y FOP).
60.01.012	Procedimiento para cierre de orejuela auricular con oclusor.
60.01.013	Procedimiento para reparación de fuga valvular aortica.
60.01.014	Procedimiento para reparación de fuga valvular mitral.
60.01.015	Procedimiento de valvuloplastía mitral.
60.01.016	Procedimiento percutáneo de plastia Mitral con clip.
60.01.017	Procedimiento de valvuloplastía aórtico pulmonar y angioplastia de coartación aórtica.
60.01.018	Procedimiento de biopsia miocárdica acceso femoral o yugular.
60.01.019	Procedimiento para la colocación de endoprótesis vascular en aneurisma aorta abdominal infrarenal (AAAI).
60.01.020	Procedimiento para la colocación de endoprótesis vascular en aneurisma aorto torácico (TAA).

ANEXOS
DIVISIÓN DE CONTRATOS

INSTITUTO MEXICANO DEL SEGURO SOCIAL DIRECCIÓN DE ADMINISTRACIÓN UNIDAD DE ADQUISICIONES COORDINACIÓN DE ADQUISICIÓN DE BIENES Y CONTRATACIÓN DE SERVICIOS COORDINACIÓN TÉCNICA DE BIENES Y SERVICIOS DIVISIÓN DE SERVICIOS INTEGRALES	LICITACIÓN PÚBLICA ELECTRÓNICA INTERNACIONAL BAJO LA COBERTURA DE TRATADOS LA-50-GYR-050GYR988-T-16-2023 SERVICIO MÉDICO INTEGRAL PARA HEMODINÁMICA Y RADIOLOGÍA INTERVENCIONISTA (SMI PARA HERI) 2023 – 2024
	Ciudad de México, 27 de julio del 2023.

Clave	Nombre del procedimiento:
60.01.021	Procedimiento de diagnóstico de electrofisiología.
60.01.022	Procedimiento de electrofisiología con mapeo tridimensional.
60.01.023	Procedimiento de electrofisiología para ablación por radiofrecuencia.
60.01.024	Procedimiento de electrofisiología para aislamiento de venas pulmonares por crio ablación.
60.01.025	Procedimiento para embolización de aneurismas o malformaciones arteriovenosas periféricas.
60.01.026	Procedimiento para la colocación percutánea de válvula pulmonar.
60.01.027	Procedimiento para la colocación percutánea de válvula aórtica.
60.01.028	Procedimiento para colocación de filtro de vena cava.
60.01.029	Procedimiento de cateterismo diagnóstico periférico.
60.01.030	Procedimiento de Perforación Transeptal.
60.01.031	Trombectomía Pulmonar.
60.01.032	Procedimiento para embolización de aneurismas intracraneales pequeños y medianos rotos y no rotos (de 2 mm a 15 mm) niños y adultos.
60.01.033	Procedimiento para cierre de PCA con Coil.
60.01.034	Procedimiento de cateterismo diagnóstico cerebral.
60.01.035	Procedimiento de rescate vascular cerebral (ICTUS).
60.01.037	Procedimiento de quimioembolización transarterial (TACE).
60.01.038	Procedimiento para drenaje percutáneo (multipropósito, biliar ó nefrostomía).
60.01.039	Procedimiento percutáneo de plastía biliar.
60.01.040	Procedimiento para la colocación de endoprótesis vascular en aneurisma aorta toraco-abdominal (ATA)
60.01.041	Procedimiento para embolización de malformaciones arteriovenosas neurológicas (fistulas y tumores).
60.01.042	Procedimiento para cierre de PCA con oclusor niños.
60.01.043	Procedimiento para la colocación percutánea de válvula aórtica balón expandible.

Los procedimientos arriba enlistados, contienen tanto de aplicación específica a pediatría, como de uso indistinto según la constitución del paciente, por lo que en el caso de tratarse de Unidades monotemáticas como UMAE HP siglo XXI, UMAE HP CMN Occidente, UMAE HP CMN del Bajío no existe limitante de solicitud de claves, de acuerdo a sus necesidades.

Para lo cual se deberá considerar los requerimientos establecidos para cada una de las Unidades Médicas establecidas en el **Anexo T1** "Requerimientos del SMI para HERI 2023", mismos que se describen en el siguiente Catálogo de procedimientos del Servicio Médico Integral de Procedimientos de Hemodinamia y Radiología Intervencionista están agrupados en 28 partidas, identificándolos por número de clave y nombre.

3.3 DISTRIBUCIÓN POR PARTIDA Y OOAD/UMAE, SE INCLUYE LA LOCALIDAD Y EL TIPO DE UNIDAD MÉDICA

Vitalmex
Servicios Integrales

INSTITUTO MEXICANO DEL SEGURO SOCIAL DIRECCIÓN DE ADMINISTRACIÓN UNIDAD DE ADQUISICIONES COORDINACIÓN DE ADQUISICIÓN DE BIENES Y CONTRATACIÓN DE SERVICIOS COORDINACIÓN TÉCNICA DE BIENES Y SERVICIOS DIVISIÓN DE SERVICIOS INTEGRALES	LICITACIÓN PÚBLICA ELECTRÓNICA INTERNACIONAL BAJO LA COBERTURA DE TRATADOS LA-50-GYR-050GYR988-T-16-2023 SERVICIO MÉDICO INTEGRAL PARA HEMODINÁMICA Y RADIOLOGÍA INTERVENCIONISTA (SMI PARA HERI) 2023 – 2024
	Ciudad de México, 27 de julio del 2023.

PARTIDA	CLAVE OOAD	OOAD/UMAE	CLP	SEDE	NO SEDE	LOCALIDAD	MIN 16 MES	MAX 16 MES
1	19	Nayarit	190106012151	HGZ	1	Tepic	558	1388
2	02	Baja California	20101012151	HGZ	30	Mexicali	19	45
			20532062151	HGR	1	Tijuana	2759	6882
3	17	Michoacán	170349062151	HGR	1	Charo	448	1112
4	24	Quintana Roo	240715062151	HGR	17	Cancún	82	196
5	26	Sinaloa	260101062151	HGR	1	Culiacán	879	2193
6	28	Tabasco	280132012151	HGZ	46	Villahermosa	150	363
7	40	D.F. Sur	370102012151	HGR	1	Benito Juárez	376	932
8	4A	UMAE HE CMN La Raza	36A1041C2153	HESP	S/N	Azcapotzalco	3651	9077
9	4B	UMAE HE CMN Siglo XXI	37B5091C2153	HESP	S/N	Cuauhtémoc	1094	2724
10	4C	UMAE HE CMN Occ Oblatos	14A6031C2153	HESP	S/N	Guadalajara	5184	12917
11	4D	UMAE HE 25 CMN Monterrey	2001701C2153	HESP	25	Monterrey	515	1275
12	4E	UMAE HE 71 Torreón	0509161C2153	HESP	71	Torreón	1705	4224
13	4F	UMAE HE CMN Puebla	2201011C2153	HESP	S/N	Heroica Puebla de Zaragoza	2268	5643
14	4G	UMAE HE 1 CMN Bajío	11A1201C2153	HESP	1	León	1589	3954
	4W	UMAE HGP 48 CMN Bajío	11A121142153	HGP	48	León	21	49
15	4H	UMAE HE 2 CMN Obregón	2705071C2153	HESP	2	Ciudad Obregón	1763	4388
16	4I	UMAE HE 14 CMN Veracruz	3112011C2153	HESP	14	Veracruz	1037	2573
17	4J	UMAE HE 1 CMN Mérida	3301011C2153	HESP	1	Mérida	683	1677
18	4S	UMAE HP CMN Siglo XXI	37B503122153	HP	S/N	Cuauhtémoc	161	388
19	4T	UMAE HP CMN OCC	14A601122153	HP	S/N	Guadalajara	399	979
20	4U	UMAE HC CMN Siglo XXI	37B507182153	HCARD	S/N	Cuauhtémoc	4159	10368
21	4V	UMAE HC 34 CMN Monterrey	20A2011C2153	HCARD	34	Monterrey	5885	14680
22	4X	UMAE HGRAL CMN La Raza	36A101112153	HGRAL	S/N	Azcapotzalco	707	1729
Total, general							36092	89756

ANEXO
DIVISIÓN DE CONTRATOS

VITALMEX INTERNACIONAL S.A. DE C.V.
Av. Industria Eléctrica de México No 3,
San Pedro Barrientos, C.P. 54010,
Tlalnepantla, Estado de México
tel. 8850 1100

Vitalmex
Servicios integrales

INSTITUTO MEXICANO DEL SEGURO SOCIAL DIRECCIÓN DE ADMINISTRACIÓN UNIDAD DE ADQUISICIONES COORDINACIÓN DE ADQUISICIÓN DE BIENES Y CONTRATACIÓN DE SERVICIOS COORDINACIÓN TÉCNICA DE BIENES Y SERVICIOS DIVISIÓN DE SERVICIOS INTEGRALES	LICITACIÓN PÚBLICA ELECTRÓNICA INTERNACIONAL BAJO LA COBERTURA DE TRATADOS LA-50-GYR-050GYR988-T-16-2023 SERVICIO MÉDICO INTEGRAL PARA HEMODINÁMICA Y RADIOLOGÍA INTERVENCIONISTA (SMI PARA HERI) 2023 – 2024
	Ciudad de México, 27 de julio del 2023.

3.4 REQUERIMIENTOS DE PROCEDIMIENTOS POR PARTIDA ESPECIAL, OOAD / UMAE:

PARTIDA	CLAVE OOAD/ UMAE	OOAD/UMAE	CLAVE PRESUP	SEDE	NO. SEDE	LOCALIDAD	CLVSI	Mínimo 16 meses	Máximo 16 meses
23	02	Baja California	020101012151	HGZ	30	Mexicali	60.01.031	9	21
	4C	UMAE HE CMN Occ Oblatos	14A6031C2153	HESP	S/N	Guadalajara	60.01.031	17	41
	4E	UMAE HE 71 Torreón	0509161C2153	HESP	71	Torreón	60.01.031	5	11
23-A	4A	UMAE HE CMN La Raza	36A1041C2153	HESP	S/N	Azcapotzalco	60.01.031	5	12
	4U	UMAE HC CMN Siglo XXI	37B5071B2153	HCARD	S/N	Cuauhtémoc	60.01.031	13	31
	4X	UMAE HGRAL CMN La Raza	36A101112153	HGRAL	S/N	Azcapotzalco	60.01.031	7	15
24	4E	UMAE HE 71 Torreón	0509161C2153	HESP	71	Torreón	60.01.016	3	5
	4V	UMAE HC 34 CMN Monterrey	20A2011C2153	HCARD	34	Monterrey	60.01.016	3	7
24-A	4U	UMAE HC CMN Siglo XXI	37B5071B2153	HCARD	S/N	Cuauhtémoc	60.01.016	6	13
	4X	UMAE HGRAL CMN La Raza	36A101112153	HGRAL	S/N	Azcapotzalco	60.01.016	3	5
25	02	Baja California	020532062151	HGR	1	Tijuana	60.01.022	11	27
	4E	UMAE HE 71 Torreón	0509161C2153	HESP	71	Torreón	60.01.022	21	51
	4H	UMAE HE 2 CMN Obregón	2705071C2153	HESP	2	Ciudad Obregón	60.01.022	4	8
	4V	UMAE HC 34 CMN Monterrey	20A2011C2153	HCARD	34	Monterrey	60.01.022	8	20
25-A	4G	UMAE HE 1 CMN Bajío	11A1201C2153	HESP	1	León	60.01.022	22	53

INSTITUTO MEXICANO DEL SEGURO SOCIAL DIRECCIÓN DE ADMINISTRACIÓN UNIDAD DE ADQUISICIONES COORDINACIÓN DE ADQUISICIÓN DE BIENES Y CONTRATACIÓN DE SERVICIOS COORDINACIÓN TÉCNICA DE BIENES Y SERVICIOS DIVISIÓN DE SERVICIOS INTEGRALES	LICITACIÓN PÚBLICA ELECTRÓNICA INTERNACIONAL BAJO LA COBERTURA DE TRATADOS LA-50-GYR-050GYR988-T-16-2023 SERVICIO MÉDICO INTEGRAL PARA HEMODINÁMICA Y RADIOLOGÍA INTERVENCIONISTA (SMI PARA HERI) 2023 – 2024
	Ciudad de México, 27 de julio del 2023.

PARTIDA	CLAVE OOAD/ UMAE	OOAD/UMAE	CLAVE PRESUP	SEDE	NO. SEDE	LOCALIDAD	CLVSI	Mínimo 16 meses	Máximo 16 meses
	4C	UMAE HE CMN Occ Oblatos	14A6031C2153	HESP	S/N	Guadalajara	60.01.022	43	107
	4A	UMAE HE CMN La Raza	36A1041C2153	HESP	S/N	Azcapotzalco	60.01.022	29	72
	4T	UMAE HP CMN OCC	14A601122153	HP	S/N	Guadalajara	60.01.022	11	27
	4U	UMAE HC CMN Siglo XXI	37B507182153	HCARD	S/N	Cuauhtémoc	60.01.022	38	93
	4X	UMAE HGRAL CMN La Raza	36A101112153	HGRAL	S/N	Azcapotzalco	60.01.022	7	16
26	02	Baja California	020532062151	HGR	1	Tijuana	60.01.024	11	27
	4E	UMAE HE 71 Torreón	0509161C2153	HESP	71	Torreón	60.01.024	11	25
	4H	UMAE HE 2 CMN Obregón	2705071C2153	HESP	2	Ciudad Obregón	60.01.024	5	11
	4V	UMAE HC 34 CMN Monterrey	20A2011C2153	HCARD	34	Monterrey	60.01.024	4	9
26-A	4A	UMAE HE CMN La Raza	36A1041C2153	HESP	S/N	Azcapotzalco	60.01.024	20	48
	4C	UMAE HE CMN Occ Oblatos	14A6031C2153	HESP	S/N	Guadalajara	60.01.024	13	32
	4G	UMAE HE 1 CMN Bajío	11A1201C2153	HESP	1	León	60.01.024	3	5
	4U	UMAE HC CMN Siglo XXI	37B507182153	HCARD	S/N	Cuauhtémoc	60.01.024	43	104
	4X	UMAE HGRAL CMN La Raza	36A101112153	HGRAL	S/N	Azcapotzalco	60.01.024	7	16
27	02	Baja California	020532062151	HGR	1	Tijuana	60.01.043	4	8
	4E	UMAE HE 71 Torreón	0509161C2153	HESP	71	Torreón	60.01.043	3	7

ANEXOS
DIVISIÓN DE CONTRATOS

Vitalmex
Servicios Integrales

INSTITUTO MEXICANO DEL SEGURO SOCIAL DIRECCIÓN DE ADMINISTRACIÓN UNIDAD DE ADQUISICIONES COORDINACIÓN DE ADQUISICIÓN DE BIENES Y CONTRATACIÓN DE SERVICIOS COORDINACIÓN TÉCNICA DE BIENES Y SERVICIOS DIVISIÓN DE SERVICIOS INTEGRALES	LICITACIÓN PÚBLICA ELECTRÓNICA INTERNACIONAL BAJO LA COBERTURA DE TRATADOS LA-50-GYR-050GYR988-T-16-2023 SERVICIO MÉDICO INTEGRAL PARA HEMODINÁMICA Y RADIOLOGÍA INTERVENCIONISTA (SMI PARA HERI) 2023 – 2024
	Ciudad de México, 27 de julio del 2023.

PARTIDA	CLAVE OOAD/ UMAE	OOAD/UMAE	CLAVE PRESUP	SEDE	NO. SEDE	LOCALIDAD	CLVSI	Mínimo 16 meses	Máximo 16 meses
	19	Nayarit	190106012151	HGZ	1	Tepic	60.01.043	6	13
	4H	UMAE HE 2 CMN Obregón	2705071C2153	HESP	2	Ciudad Obregón	60.01.043	3	7
	4V	UMAE HC 34 CMN Monterrey	20A2011C2153	HCARD	34	Monterrey	60.01.043	8	20
27-A	4A	UMAE HE CMN La Raza	36A1041C2153	HESP	S/N	Azcapotzalco	60.01.043	3	7
	4G	UMAE HE 1 CMN Bajio	11A1201C2153	HESP	1	León	60.01.043	5	12
	4J	UMAE HE 1 CMN Mérida	3301011C2153	HESP	1	Mérida	60.01.043	6	13
	4U	UMAE HC CMN Siglo XXI	37B507182153	HCARD	S/N	Cuauhtémoc	60.01.043	11	24
	4X	UMAE HGRAL CMN La Raza	36A101112153	HGRAL	S/N	Azcapotzalco	60.01.043	4	8
28	02	Baja California	020532062151	HGR	1	TIjuana	60.01.026	3	4
	4E	UMAE HE 71 Torreón	0509161C2153	HESP	71	Torreón	60.01.026	3	5
	4V	UMAE HC 34 CMN Monterrey	20A2011C2153	HCARD	34	Monterrey	60.01.026	5	11
28-A	4A	UMAE HE CMN La Raza	36A1041C2153	HESP	S/N	Azcapotzalco	60.01.026	3	4
	4C	UMAE HE CMN Occ Oblatos	14A6031C2153	HESP	S/N	Guadalajara	60.01.026	3	4
	4T	UMAE HP CMN OCC	14A601122153	HP	S/N	Guadalajara	60.01.026	6	13
	4U	UMAE HC CMN Siglo XXI	37B507182153	HCARD	S/N	Cuauhtémoc	60.01.026	5	12
TOTAL								463	1084

VITALMEX INTERNACIONAL S.A. DE C.V.
Av. Industria Eléctrica de México No.3,
San Pedro Barrientos, C.P. 54010,
Tlalnepantla, Estado de México
Tel. 8850 1100

INSTITUTO MEXICANO DEL SEGURO SOCIAL DIRECCIÓN DE ADMINISTRACIÓN UNIDAD DE ADQUISICIONES COORDINACIÓN DE ADQUISICIÓN DE BIENES Y CONTRATACIÓN DE SERVICIOS COORDINACIÓN TÉCNICA DE BIENES Y SERVICIOS DIVISIÓN DE SERVICIOS INTEGRALES	LICITACIÓN PÚBLICA ELECTRÓNICA INTERNACIONAL BAJO LA COBERTURA DE TRATADOS LA-50-GYR-050GYR988-T-16-2023 SERVICIO MÉDICO INTEGRAL PARA HEMODINÁMICA Y RADIOLOGÍA INTERVENCIONISTA (SMI PARA HERI) 2023 – 2024
	Ciudad de México, 27 de julio del 2023.

El licitante debe considerar dentro de su propuesta que el "Servicio Médico Integral de Hemodinamia y Radiología Intervencionista (SMI para HERI)" incluya:

1. Descripción del Servicio Médico Integral para Hemodinamia y Radiología Intervencionista.
2. Catálogo de procedimientos del SMI para HERI.
3. Requerimientos de procedimientos por partida, OOAD / UMAE.
4. Equipo médico.
5. Adecuación del área, Instalación y puesta a punto de equipo médico.
6. Bienes de consumo básico (por procedimiento y complementario).
7. Servicio de mantenimiento preventivo y correctivo
8. Asistencia técnica.
9. Transferencia de conocimiento (programa).
10. Reporte mensual de la productividad (FORMATO membretado).

Debiendo el licitante garantizar la correcta prestación del servicio considerando todos los equipos médicos, sus accesorios y los bienes de consumo, de la partida(s) de su interés, los cuales se describen en:

ANEXO T2. Equipo Médico del SMI para HERI 2023
ANEXO T4. Bienes de Consumo del SMI para HERI 2023

4. EQUIPO MÉDICO.

Se requiere de Equipo Médico en las Unidades Médicas, puesta en operación que aseguren la realización de los procedimientos de Hemodinamia y Radiología Intervencionista para lo cual se requiere de equipos que deberán cumplir las especificaciones que se establecen en el **ANEXO T2 "Equipo Médico"**, que serán evaluados con el **FORMATO T21 "Propuesta para la evaluación técnico/documental"**, contenida en los "FORMATOS de Hemodinamia y Radiología Intervencionista". En el caso de presentar equipos nuevos, estos deberán estar con el embalaje de origen y los sellos o etiquetas correspondientes en cada una de las cajas al momento de presentarlos en la unidad médica, las cuales deberán describir el contenido existente en cada una de las cajas, así como la documentación correspondiente que certifique o validen que son equipos nuevos.

Se aceptarán equipos **Usados** que durante la vigencia del contrato no deberán sobrepasar su vida útil con no más de **5 años** de fabricación; es decir, la fabricación del equipo deberá estar comprendida, a partir del año 2019, comprendiendo la vigencia del contrato, entregando en la propuesta técnica el **FORMATO T30.** "Carta Compromiso de Equipo Médico que avale los 5 años de fabricación (a partir 2019)". En el caso de considerar en la propuesta técnica equipos usados, deberá cumplir con el hecho de asegurar que estos son funcionales y se encuentran en perfectas condiciones de operación, sin ningún tipo de avería técnica, ni daños en su estructura física tanto externa como interna, que pueda repercutir en el funcionamiento inadecuado del equipo y, por tanto, en la demora para la prestación del servicio. Por lo cual, deberá integrar en su propuesta, un "Dictamen Técnico".

DIVISIÓN DE CONTRATOS

INSTITUTO MEXICANO DEL SEGURO SOCIAL DIRECCIÓN DE ADMINISTRACIÓN UNIDAD DE ADQUISICIONES COORDINACIÓN DE ADQUISICIÓN DE BIENES Y CONTRATACIÓN DE SERVICIOS COORDINACIÓN TÉCNICA DE BIENES Y SERVICIOS DIVISIÓN DE SERVICIOS INTEGRALES	LICITACIÓN PÚBLICA ELECTRÓNICA INTERNACIONAL BAJO LA COBERTURA DE TRATADOS LA-50-GYR-050GYR988-T-16-2023 SERVICIO MÉDICO INTEGRAL PARA HEMODINÁMICA Y RADIOLOGÍA INTERVENCIONISTA (SMI PARA HERI) 2023 – 2024
	Ciudad de México, 27 de julio del 2023.

y/o una Orden de Servicio, que dictamine o garantice el buen funcionamiento de cada equipo médico, su fecha de elaboración deberá estar comprendida a partir del año 2019 y deberá estar elaborada por el fabricante o distribuidor autorizado de la marca del equipo, conforme a la relación de equipos médicos que están contenidos en el **ANEXO T2 "EQUIPO de SMI para HERI.**

La entrega, instalación y puesta en operación del equipo médico, así como del servicio médico integral, para la realización de los procedimientos contenidos en el Catálogo de Procedimientos, debe realizarse dentro de los 60 (sesenta) días naturales, contados a partir de la emisión y notificación del fallo, en las OOAD/ UMAE, conforme a la distribución establecida en el **ANEXO T11. "Distribución de Equipo y personal del SMI para HERI".**

Los licitantes participantes, deberán adjuntar como parte de su propuesta; los anexos técnicos, folletos, catálogos, fotografías, imágenes, instructivos y/o manuales del fabricante, así como aquellos que presente en su proposición técnica para ser evaluados, tales como certificados del fabricante, los cuales deberán corresponder, con la(s) marca(s), modelo(s) y con la descripción técnica del licitante de los equipos propuestos así como de las características del **servicio ofertado**, lo cual deberá ser completo y en caso de estar en idioma diferente al español deberá proporcionar la traducción simple al español, sin que altere, modifique o distorsione el contenido y/o alcance del documento traducido, en el entendido de que la traducción podrá contener únicamente las páginas, secciones y/o párrafos que soporten lo ofertado (en concordancia a lo establecido en el numeral **4.2.3** de los Términos y Condiciones). Los licitantes una vez que sean adjudicados deberán entregar al Jefe de Servicio o Coordinador Clínico de la Unidad Médica, la descripción de los equipos médicos que utilizarán para la prestación del servicio, así como el manual del fabricante en **idioma español**, al día 45 (cuarenta y cinco) contados al día natural siguiente de la emisión y notificación del fallo y antes de la Transferencia de conocimientos al personal que tendrán que ser los mismos evaluados y aceptados de su propuesta técnica.No se aceptarán propuestas de equipos correspondientes a saldos o remanentes que ostenten las leyendas "Only Export" ni "Only Investigation", descontinuados o cuyo uso no se autorice en el país de origen, o que cuenten con alertas médicas o de concentraciones por parte de las Autoridades Sanitarias Mexicanas, Food and Drug Administration FDA y/o la Comunidad Económica Europea CEE, según corresponda.

La instalación y puesta a punto de los equipos solicitados para la prestación del servicio objeto de esta licitación, será estricta responsabilidad del licitante adjudicado, cuya supervisión estará a cargo del Supervisor de operación por parte del proveedor y del Administrador del Contrato o servidor público designado(Jefe de Conservación o biomédico) por parte del IMSS, los equipos del Licitante adjudicado deberán ser completamente compatibles entre los equipos, accesorios, y bienes de consumo, ofertados y los equipos propiedad del Instituto contenidos **Anexo T20" Equipos en propiedad del IMSS para HERI 2023"**

Para lo cual, se deberá firmar lo contenido en el **FORMATO T6** "Entrega/Recepción de Equipos" con esto se realizará la entrega recepción de los equipos médicos de manera oficial, ya que en caso de que exista alguna inconsistencia en el equipo y no se encuentre en su plena capacidad de funcionamiento, se levantará "Acta

INSTITUTO MEXICANO DEL SEGURO SOCIAL DIRECCIÓN DE ADMINISTRACIÓN UNIDAD DE ADQUISICIONES COORDINACIÓN DE ADQUISICIÓN DE BIENES Y CONTRATACIÓN DE SERVICIOS COORDINACIÓN TÉCNICA DE BIENES Y SERVICIOS DIVISIÓN DE SERVICIOS INTEGRALES	LICITACIÓN PÚBLICA ELECTRÓNICA INTERNACIONAL BAJO LA COBERTURA DE TRATADOS LA-50-GYR-050GYR988-T-16-2023 SERVICIO MÉDICO INTEGRAL PARA HEMODINÁMICA Y RADIOLOGÍA INTERVENCIONISTA (SMI PARA HERI) 2023 – 2024
	Ciudad de México, 27 de julio del 2023.

Informativa" para dar constancia de los motivos y razones de "No aceptación" en la entrega-recepción, considerándose como notificado el Proveedor a partir de ese momento, para lo cual deberá subsanar las deficiencias o motivos señalados del rechazo del equipo médico en un término máximo de **48 horas**, con la finalidad de asegurar la puesta a punto dentro de los 60 (sesenta) días naturales y el inicio del servicio al 61 (sesenta y uno) días naturales , contados a partir del día siguiente de la emisión y notificación del fallo .

4.1 SUPERVISOR DE OPERACIÓN

Será el responsable por parte del proveedor de que se concluya la instalación de los equipos hasta quedar en óptimas condiciones de funcionamiento; así como, de que se encuentre vigente en el portafolio/catálogo de productos del fabricante y/o no estar descontinuado por el mismo fabricante y cumplir con las especificaciones técnicas descritas en el **ANEXO T2 "Equipo Médico del SMI para HERI 2023",** cuidando que sean compatibles con el Equipo Médico propiedad IMSS contenido en el **Anexo T20 "Equipos en Propiedad del IMSS para HERI 2023"**.

Por lo que una vez que se conozca al licitante adjudicado y antes de la puesta a punto, este deberá informar por escrito al Administrador del Contrato la designación del SUPERVISOR, a través del **FORMATO T18 DESIGNACIÓN DE SUPERVISOR EN INSTALACIÓN Y MANTENIMIENTO** en congruencia a lo manifestado durante la evaluación, (**FORMATO T22** RELACIÓN DE DOCUMENTOS A EVALUAR DEL LICITANTE), la presentación del currículo y estructura organizacional del licitante, que será al menos un supervisor por partida, que deberá coordinar la funcionalidad e instalación de equipos en la(s) Unidad(es) Médica(s) asignada(s), para que el servicio se preste a entera satisfacción del Instituto. El licitante adjudicado asignará un "**SUPERVISOR DE OPERACIÓN**" que será el responsable de dar seguimiento a las acciones solicitadas en el Plan de Trabajo **FORMATO T0 PROGRAMA DE TRABAJO**, de acuerdo con lo contenido en el **FORMATO T20 "DESIGNACIÓN DE TÉCNICOS EN SITIO Y SUPERVISOR DE OPERACIÓN ADMINISTRATIVA"**, con la finalidad que se dé cumplimiento en tiempo y forma a los puntos establecidos en dicho programa de trabajo, como es afinar detalles de la integración técnica del plan de trabajo con la unidad médica, coordinar las acciones pertinentes en lo referente a la entrega, instalación y puesta a punto del equipo médico, y de los bienes de consumo básicos y complementarios para el inicio de la prestación del servicio. El **SUPERVISOR DE OPERACIÓN propuesto no será sujeto de evaluación,** sin embargo, deberá cumplir en todo momento con las actividades requeridas en la presente Convocatoria.

Por su parte se le facilitará al proveedor un espacio físico preferentemente accesible al área de quirófanos de la Unidad Médica, a título gratuito y con electricidad, que podrá adecuar y administrar de tal forma que pueda usarse como almacén y resguardo del equipo e insumos propiedad del proveedor, con el que proporcionará el SMI para HERI, durante la vigencia del contrato.

Una vez concluidos los trabajos de la instalación y puesta en uso de los equipos médicos, el administrador del contrato formalizará la entrega recepción de los equipos conforme al **FORMATO T6** "Entrega/Recepción de Equipos", debiendo estar validados por ambas partes, con lo que se oficializa la Entrega recepción.

ANEXOS
DIVISIÓN DE CONTRATOS

Las acciones correspondientes para resolver los problemas identificados en la puesta en operación del servicio, no imputables al licitante adjudicado, deberá reportarlo por escrito a más tardar al tercer día natural de tener conocimiento al Administrador del Contrato, adjuntando su acreditación, para lo cual el Área Requirente evaluará su procedencia con la finalidad de dar estar en condiciones de pronunciarse según corresponda, y recibir el equipo médico cuando las causas que generaron el retraso en la recepción queden resueltas.

4.2 Mejoras Tecnológicas de Equipo

En caso de que, durante la vigencia del contrato, existan mejoras tecnológicas acorde con los servicios contratados, sin que se incremente el Precio Unitario, el proveedor podrá proponer al Administrador del Contrato donde se prestan los servicios, el cambio o actualización de los equipos y/o los bienes de consumo señalados; así como del software de los equipos, acompañando a la solicitud, los registros sanitarios, FDA o ISO o CCEE o Certificado de Calidad de buenas Prácticas, catálogos, manuales, etc., de los equipos e insumos que lo requieran para su evaluación, validación y autorización por parte del Jefe de Servicio de Hemodinamia y Radiodiagnóstico de la unidad médica; de considerar viable la propuesta por parte del proveedor, se procedería a realizar el cambio o actualización de los equipos y a suministrar los consumibles y en su caso, el software; así como otorgar la capacitación específica sobre esta tecnología de innovación al personal del Instituto que lo requiera sin costo adicional, retirando el o los equipos que fueron sustituidos una vez que se tengan en la Unidad los nuevos (de innovación) con actualización del **FORMATO T6** "Entrega/ Recepción de equipos" y sin afectar la continuidad de la prestación del servicio.

4.3 Del Equipo Médico requerido

Para la documentación requerida, deberá considerar las **Normas Oficiales tanto Mexicanas como Internacionales o Especificación Técnica que resulte aplicable a los bienes requeridos,** inciso e) numeral 4.24.3 de las Políticas, Bases y Lineamientos en materia de Adquisiciones, Arrendamientos y Servicios del Instituto Mexicano del Seguro Social (POBALINES).

4.3.1 El licitante deberá presentar como parte de su Propuesta Técnica, copia simple de los registros sanitarios de al menos el **80%** de la totalidad del equipo, y bienes de consumo básicos y complementarios **ofertados por partida,** en anverso y reverso, vigentes y su última actualización (refrendo o prórroga según corresponda) expedidos por la COFEPRIS, considerando lo señalado en el Anexo Técnico y Términos y Condiciones, en congruencia con lo dispuesto por el artículo 376 de la Ley General de Salud y el artículo 82 del Reglamento de Insumos para la Salud.

Asimismo, el licitante deberá presentar en su propuesta técnica en papel membretado de la licitante, un escrito en el que manifieste que, en caso de resultar adjudicado se compromete a entregar al titular

de la Coordinación Técnica de Servicios Médicos Indirectos en copia simple a más tardar a los cinco días naturales siguientes al acto del fallo los Registros Sanitarios del **20%** correspondiente al **100%** del equipo médico, bienes de consumo básicos y complementarios **ofertados por partida que no hubiese entregado** durante el proceso de licitación, dicho escrito deberá estar debidamente firmado por el representante legal del licitante (o el representante común en caso de participación conjunta). Para su aceptación, los Registros Sanitarios deberán cumplir con todos y cada uno de los requisitos establecidos para los mismos en la presente convocatoria.

Adicionalmente, en su propuesta técnica deberá presentar el **Formato T33 "Relación del 20% del equipo, bienes de consumo básico y complementario, pendientes de entrega del registro sanitario"** ofertados por partida, considerados para ser entregados de conformidad al párrafo anterior.

En caso de que el Registro Sanitario presentado por el licitante en los **Anexo T2." Equipo médico de SMI para HERI", Anexo T4." Bienes de Consumo de SMI para HERI"**, no se encuentre dentro del periodo de vigencia señalado en el mismo, conforme al artículo 376 de la Ley General de Salud, el licitante deberá presentar:

a) Copia simple del Registro Sanitario sometido a prórroga.
b) Copia simple del **"Comprobante de Trámite de Prórroga"** emitido por la COFEPRIS, o en su caso, Copia simple de la **"Constancia de Prórroga"** donde se identifique plenamente el número de Registro Sanitario emitida por la COFEPRIS.

Nota: no son válidas "consultas por Internet, capturas de pantalla o cartas dirigidas" a COFEPRIS sin su respuesta en los trámites realizados, la cual no acredite la veracidad del documento.
En el caso de que algún equipo y/o bienes de consumo (básico o complementario), de origen Nacional o Internacional, el licitante advierta que no requiere Registro Sanitario, deberá presentar, Carta de la COFEPRIS manifestando que no requiere registro sanitario.

El no presentar la copia simple del Registro Sanitario vigente o prórroga de este actualizado, o copia simple del comprobante del trámite de prórroga, o la carta de la COFEPRIS en la que se indique que no requiere registro sanitario de aquellos productos que por su naturaleza, características propias y uso no se consideran como insumos para la salud, se ubicarán en el proceso de contratación y dependiendo del resultado de su revisión, podrá ser causal de desechamiento.

4.3.2. El licitante deberá presentar como parte de su Propuesta Técnica, copia simple de los Certificados de Calidad **ISO-13485:2016** en **Sistemas de Gestión de Calidad aplicable para Dispositivos Médicos** a nombre del fabricante o copia simple del Certificado FDA vigente, o el Certificado de Calidad de la Comunidad Económica Europea (CCEE), o Certificado de Calidad de Buenas Prácticas de Manufactura de COFEPRIS, o Ministerio de Salud de Japón, vigente en el idioma del país de origen acompañado de

DIVISIÓN DE CONTRATOS

su traducción simple al español de al menos el **80%** del equipo médico, y bienes de consumo básicos y complementarios del **100%** que **oferte por partida** en su propuesta técnica, incluyendo en el **FORMATO T21 "PROPUESTA PARA EVALUACIÓN TÉCNICA / DOCUMENTAL" (presentar formato en PDF y Excel editable).** debidamente referenciados donde se cite el equipo médico y bienes de consumo básicos y complementarios al que corresponde.

Asimismo, el licitante deberá presentar en su propuesta técnica en papel membretado de la licitante, un escrito en el que manifieste que, en caso de resultar adjudicado, previo a la firma del contrato, se compromete a entregar al titular de la Coordinación Técnica de Servicios Médicos Indirectos en copia simple a más tardar a los cinco días naturales siguientes al acto del fallo los Certificados de Calidad del **20%** correspondiente al **100%** del equipo médico, bienes de consumo básicos y complementarios **ofertados por partida que no hubiese entregado** durante el proceso de licitación, dicho escrito deberá estar debidamente firmado por el representante legal del licitante (o el representante común en caso de participación conjunta). Para su aceptación, los Certificados de Calidad deberán cumplir con todos y cada uno de los requisitos establecidos para los mismos en la presente convocatoria.

Adicionalmente, en su propuesta técnica deberá presentar en el **Formato T34 "Relación del 20% de equipo médico, y bienes de consumo básicos y complementarios, pendientes de Certificados de Calidad"**, la relación de los equipos médico, instrumental, bienes de consumo básicos y complementarios ofertado por partida, pendientes de Certificados de Calidad, considerados para ser entregados de conformidad al párrafo anterior, acompañado de su traducción simple al español, solo en caso de estar en idioma diferente, el cual deberá cumplir con el detalle exacto de la denominación distintiva del certificado de calidad presentado en su descripción y estar en hoja membretada de la licitante, debidamente firmado por su representante legal, cumpliendo con todos y cada uno de los requisitos establecidos en el presente numeral, para su posterior entrega mediante copia simple a la Coordinación Técnica de Servicios Médicos Indirectos, toda vez que el licitante haya sido adjudicado en alguna de las partidas.

El no presentar la copia simple de los documentos correspondientes a los certificados aquí enunciados de al menos el **80%** del **100%** de equipo **que oferte por partida** en su propuesta técnica; será causal de desechamiento.

4.3.3 **Carta compromiso del Licitante participante en la Instalación de Equipo;** se compromete a cumplir cabalmente para la instalación del (de los) equipo(s), para la prestación correcta y oportuna del servicio en el que resulte adjudicado, con todos y cada uno de los requerimientos necesarios, contemplando los espacios físicos del área donde será(n) ubicado(s), así como todas y cada una de las adecuaciones físicas que se requieran para la instalación y óptimo funcionamiento del (de los) equipo(s) ofertado(s), mediante el

INSTITUTO MEXICANO DEL SEGURO SOCIAL DIRECCIÓN DE ADMINISTRACIÓN UNIDAD DE ADQUISICIONES COORDINACIÓN DE ADQUISICIÓN DE BIENES Y CONTRATACIÓN DE SERVICIOS COORDINACIÓN TÉCNICA DE BIENES Y SERVICIOS DIVISIÓN DE SERVICIOS INTEGRALES	LICITACIÓN PÚBLICA ELECTRÓNICA INTERNACIONAL BAJO LA COBERTURA DE TRATADOS LA-50-GYR-050GYR988-T-16-2023 SERVICIO MÉDICO INTEGRAL PARA HEMODINÁMICA Y RADIOLOGÍA INTERVENCIONISTA (SMI PARA HERI) 2023 – 2024
	Ciudad de México, 27 de julio del 2023.

FORMATO **T19 "Carta compromiso del Licitante participante en la Instalación de Equipo"**, contenido en "FORMATOS de SMI para HERI 2023". El no presentar la carta, será causal de desechamiento.

El licitante adjudicado deberá entregar al Administrador del Contrato, dentro de los 15 días hábiles posteriores a la entrega e instalación de los equipos, los archivos electrónicos con los datos solicitados en el **FORMATO T16 "Relación de Marcas, Modelo y Manual del fabricante del Equipo Médico"**, contenido en "FORMATOS DE SMI para HERI".

La forma de presentación de la propuesta de equipos Médicos en electrónico en CompraNet y para pronta referencia, debe de ser presentada en archivos diferenciados, en donde en cada archivo estarán cada uno de los documentos solicitados en los incisos, debiendo identificar con el número, asignado en el **Anexo T2 Equipo Médico del SMI para HERI 2023**, seguido del nombre del equipo que se esté proponiendo. La carpeta que se esté presentando deberá resaltar los datos y especificaciones solicitadas en cada inciso y que pertenecen al equipo que se esté tratando en cada carpeta.

Ejemplo: Propuesta Técnica/documental, FORMATO T21 "Propuesta Para La Evaluación Técnico/ Documental"

Nombre de la carpeta: "EQUIPOS"

Contenido de la subcarpeta:
EJEMPLO:

"2 Polígrafo para estudios de HEMODINAMIA".

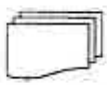

1. Folleto o catálogo o referencia gráfica o Manual idioma de origen y su traducción simple al español (Se acepta portada y página Donde se encuentre referenciada la especificación técnica)
2. Registro Sanitario o Prorroga del registro o DOF (si aplica)
3. FDA o CEE o Buenas Prácticas o CALIDAD/ISO

"7 Equipo para mapeo tridimensional".

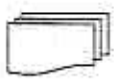

1. Folleto o catálogo o referencia gráfica o Manual idioma de origen y su traducción simple al español (Se acepta portada y página Donde se encuentre referenciada la especificación técnica)
2. Registro Sanitario o Prorroga del registro o DOF (si aplica)
3. FDA o CEE o Buenas Prácticas o CALIDAD/ISO

Y de esta manera debe de presentarse tantas carpetas sean necesarias acordes al número de equipos médicos que se estén proponiendo de acuerdo con el FORMATO **T21 "FORMATO Propuesta para Evaluación Técnico/Documental".**

ANEXOS
DIVISIÓN DE CONTRATOS

5. ADECUACIÓN DEL ÁREA, INSTALACIÓN Y PUESTA A PUNTO DEL EQUIPO MÉDICO

El Instituto facilitará al licitante adjudicado, dentro de los 60(sesenta) días naturales posteriores, contados a partir de la emisión y notificación del fallo, un espacio físico accesible al área de Hemodinámica o Radiología de la Unidad Médica, a título gratuito y con electricidad, que podrá adecuar y administrar de tal forma que pueda usarse como almacén y resguardo del equipo, y bienes de consumo propiedad del proveedor, con el que proporcionará el SMI PARA HERI, durante la prestación del servicio.

a) Para el funcionamiento óptimo del equipo, se deberán considerar las adecuaciones que se requieran, sin que afecten la estructura del lugar, sin costo para el Instituto mediante el FORMATO T31 FORMATO de carta relativo a la obligación del licitante participante, de realizar los trabajos necesarios de adecuación a las instalaciones de cada unidad médica que corresponda", contenido en "FORMATOS" del SMI para HERI 2023, en correspondencia al numeral **4.2.11 "Visita a las Instalaciones Institucionales"** descrito en los Términos y Condiciones del SMI para HERI 2023.

b) La instalación y puesta a punto de los equipos solicitados para la prestación del servicio objeto del servicio, será estricta responsabilidad del licitante adjudicado, cuya supervisión estará a cargo del Supervisor por parte del proveedor, y del Administrador del Contrato, y cuya verificación de condiciones óptimas de operación del equipo, que se realizará en paralelo, estará a cargo del Jefe de Hemodinámica, para lo cual como evidencia firmará por ambos el FORMATO **T6 "Recepción de Equipos"**, contenido en "FORMATOS" del SMI para HERI, con lo que se oficializa la Entrega-recepción.

c) En caso de que el equipo no se encuentre en plena capacidad de funcionamiento se levantará el Acta Informativa para hacer constancia de los motivos y razones de la no aceptación y recepción del equipo, considerándose como notificado el Proveedor a partir de ese momento, el cual deberá subsanar las deficiencias motivos del rechazo del equipo durante las siguientes 48 horas, con la finalidad de que se dé inicio cabal a la prestación del servicio al día natural 61 (sesenta y uno), contados a partir de la emisión y notificación del fallo.

6. BIENES DE CONSUMO BÁSICO Y COMPLEMENTARIO.

6.1 Bienes de Consumo Básico

En este apartado se describen los bienes de consumo básicos, que son aquellos que se utilizan al cien por ciento en los procedimientos del SMI de HERI y se describen en el **ANEXO T4 "Bienes de Consumo del SMI para HERI 2023"** del presente documento, que el proveedor deberá suministrar para llevar a cabo los procedimientos diagnósticos y terapéuticos indicados en el **ANEXO T1 Requerimiento del SMI para HERI 2023**

INSTITUTO MEXICANO DEL SEGURO SOCIAL DIRECCIÓN DE ADMINISTRACIÓN UNIDAD DE ADQUISICIONES COORDINACIÓN DE ADQUISICIÓN DE BIENES Y CONTRATACIÓN DE SERVICIOS COORDINACIÓN TÉCNICA DE BIENES Y SERVICIOS DIVISIÓN DE SERVICIOS INTEGRALES	LICITACIÓN PÚBLICA ELECTRÓNICA INTERNACIONAL BAJO LA COBERTURA DE TRATADOS LA-50-GYR-050GYR988-T-16-2023 SERVICIO MÉDICO INTEGRAL PARA HEMODINÁMICA Y RADIOLOGÍA INTERVENCIONISTA (SMI PARA HERI) 2023 – 2024
	Ciudad de México, 27 de julio del 2023.

Debe de considerarse la dotación para procedimientos de urgencia, así como aquellos que por su característica médica no puedan ser programados, mismos que serán previstos de mutuo acuerdo con los Jefes de Servicio para su abasto permanente.

El licitante adjudicado deberá tener a disposición la primera entrega de bienes de **consumo básicos**, estos deberán entregarse a partir del **día 50 (cincuenta)** natural posterior a la emisión y notificación del fallo, en cada uno de los OOAD/UMAE, según **ANEXO T 1** "Requerimientos de SMI para HE 2023", y se hará constar en el **FORMATO T10** "Control de Entrega Recepción de Bienes de Consumo Básico", para control interno de la Unidad Médica. Este control no representa ninguna responsabilidad de resguardo de insumos o considerarse para fines de facturación y pago para el Instituto.

Los licitantes adjudicados deberán presentar todas las marcas y modelos de los bienes de consumo que utilizan al inicio de la prestación del servicio, así como las especificaciones del contacto del fabricante o distribuidor de los mismos **FORMATO 16. RELACIÓN DE MARCAS, MODELO Y MANUAL DEL FABRICANTE DEL EQUIPO MÉDICO Y BIENES DE CONSUMO".** Este deberá ser entregado a más tardar 15 (quince) días naturales antes a la puesta a punto, al jefe del servicio que sea designado por parte de la Unidad Médica, con firma de recepción del servidor público dando total certeza de conocimiento de los bienes que pueden solicitar.

Las dotaciones subsecuentes de los bienes de consumo básicos se efectuará por lo menos 7 días naturales antes de la fecha de programación de los procedimientos, la cual corresponderá al consumo estimado de estos días conforme a lo establecido en el **FORMATO T10** "Control de Entrega Recepción de Bienes de Consumo Básico", Se deberá garantizar la disponibilidad de los bienes de consumo básicos y complementarios en condiciones óptimas de envase, embalaje a prueba de humedad y de polvo, con el fin de preservar la esterilidad, calidad y condiciones adecuadas durante el transporte y el almacenaje y deberán contener en idioma español la siguiente información:

- Descripción completa del bien de consumo (marca y lote)
- Cantidad
- Fecha de fabricación y caducidad
- País de origen del bien de consumo
- Condiciones de almacenamiento

Lo anterior para que los bienes de consumo se entreguen al momento del procedimiento de Hemodinamia y Radiodiagnóstico Radiología Intervencionista, deberán ser nuevos y en óptimas condiciones para su uso, de acuerdo con el tipo de procedimiento programado en cada OOAD/ UMAE.

Los bienes de consumo deberán ser estrictamente compatibles con el equipo médico relacionado y entre sí y el equipo en propiedad del Instituto referido en el **Anexo T20 "Equipos en propiedad del IMSS para HERI 2023"** y el ofertado, para el desarrollo y cumplimiento del procedimiento de Hemodinamia y Radiología

ANEXOS DE CONTRATOS
DIVISIÓN DE

INSTITUTO MEXICANO DEL SEGURO SOCIAL DIRECCIÓN DE ADMINISTRACIÓN UNIDAD DE ADQUISICIONES COORDINACIÓN DE ADQUISICIÓN DE BIENES Y CONTRATACIÓN DE SERVICIOS COORDINACIÓN TÉCNICA DE BIENES Y SERVICIOS DIVISIÓN DE SERVICIOS INTEGRALES	LICITACIÓN PÚBLICA ELECTRÓNICA INTERNACIONAL BAJO LA COBERTURA DE TRATADOS LA-50-GYR-050GYR988-T-16-2023 SERVICIO MÉDICO INTEGRAL PARA HEMODINÁMICA Y RADIOLOGÍA INTERVENCIONISTA (SMI PARA HERI) 2023 – 2024
	Ciudad de México, 27 de julio del 2023.

Intervencionista, estos deberán cumplir con las especificaciones técnicas y de control de calidad requeridas para la prestación del servicio a fin de obtener resultados de calidad y seguridad para el paciente. Estos deberán ser entregados en las Unidades Médicas de acuerdo con el **ANEXO T 12 "Catálogo de Unidades Médicas de SMI para HERI 2023".**

El Jefe de Servicio o el servidor público que se designe en sustitución de éste, de Hemodinamia y Radiodiagnóstico, verificará la: cantidad, fecha de fabricación y caducidad, país de origen del bien de consumo y condiciones de almacenamiento, así como la existencia del inventario o stock de los bienes de consumo, de manera aleatoria por lo menos una vez a la semana, a fin de garantizar la realización de los procedimientos programados en ese mismo lapso. Esta verificación de inventario no deberá ser considerada para efectos de facturación y pago del licitante adjudicado; así mismo, se deberá asegurar un stock de insumos con el que deban contar las unidades ante una eventualidad de algún procedimiento.

En el caso de pacientes fuera de programación, estos deberán ser considerados en el stock, el cual deberá ser calculado en coordinación y de mutuo acuerdo con el Jefe de Servicio o el servidor público que se designe en sustitución de éste, de Hemodinamia y Radiodiagnóstico el licitante adjudicado, tomando en cuenta la productividad, tendencia e histórico de servicios integrales en años previos.

El licitante adjudicado entregará 30 (treinta) minutos antes de cada procedimiento, a través de su técnico, los bienes de consumo del inventario existente en la Unidad Médica de que se trate, estériles, completos y requeridos para los procedimientos contratados, conforme al **ANEXO T4** "Bienes de Consumo de SMI para HERI 2023". Lo anterior en el entendido de que cada unidad contará con un stock **suficiente** según lo solicitado en los párrafos previos.

Si por causas imputables al proveedor se diera la cancelación de algún procedimiento programado, por falta de bienes de consumo **básicos o complementarios** se reprogramará y se realizará sin costo para el Instituto. Dicha incidencia se hará constar en la Bitácora de Visitas del Supervisor y en el **FORMATO T15 "Reporte de Incidencias".**

Si alguno de los bienes de consumo básico o complementario presentara alguna falla o defecto, el proveedor deberá sustituirlo de inmediato por otro de iguales características y calidad a las requeridas, sin repercutir en el costo del procedimiento.

El proveedor del servicio está obligado a proporcionar los bienes de consumo complementarios, **ANEXO T4 "Bienes de Consumo del SMI para HERI 2023"** relacionados con la cartera de servicios de cada unidad médica, **ANEXO T1 "Requerimientos de SMI para HERI 2023",** y serán foliados y facturados por separado.

Para la documentación requerida, deberá considerar lo siguiente:

INSTITUTO MEXICANO DEL SEGURO SOCIAL DIRECCIÓN DE ADMINISTRACIÓN UNIDAD DE ADQUISICIONES COORDINACIÓN DE ADQUISICIÓN DE BIENES Y CONTRATACIÓN DE SERVICIOS COORDINACIÓN TÉCNICA DE BIENES Y SERVICIOS DIVISIÓN DE SERVICIOS INTEGRALES	LICITACIÓN PÚBLICA ELECTRÓNICA INTERNACIONAL BAJO LA COBERTURA DE TRATADOS LA-50-GYR-050GYR988-T-16-2023 SERVICIO MÉDICO INTEGRAL PARA HEMODINÁMICA Y RADIOLOGÍA INTERVENCIONISTA (SMI PARA HERI) 2023 – 2024
	Ciudad de México, 27 de julio del 2023.

Para la documentación requerida, deberá considerar las Normas oficiales tanto mexicanas como Internacionales o Especificación Técnica que resulte aplicable a los bienes requeridos, inciso e) numeral 4.24.3 de las Políticas, Bases y Lineamientos en materia de Adquisiciones, Arrendamientos y Servicios del Instituto Mexicano del Seguro Social (POBALINES) y anexar lo siguiente:

6.1.1. El licitante deberá presentar como parte de su Propuesta Técnica, copia simple de los registros sanitarios de al menos el 80% de la totalidad del equipo, y bienes de consumo básicos y complementarios ofertados por partida, en anverso y reverso, vigentes y su última actualización (refrendo o prórroga según corresponda) expedidos por la COFEPRIS, considerando lo señalado en el Anexo Técnico y Términos y Condiciones, en congruencia con lo dispuesto por el artículo 376 de la Ley General de Salud y el artículo 82 del Reglamento de Insumos para la Salud.

Asimismo, el licitante deberá presentar en su propuesta técnica en papel membretado de la licitante, un escrito en el que manifieste que, en caso de resultar adjudicado se compromete a entregar al titular de la Coordinación Técnica de Servicios Médicos Indirectos en copia simple a más tardar a los cinco días naturales siguientes al acto del fallo los Registros Sanitarios del **20%** correspondiente al **100%** del equipo médico, bienes de consumo básicos y complementarios **ofertados por partida que no hubiese entregado** durante el proceso de licitación, dicho escrito deberá estar debidamente firmado por el representante legal del licitante (o el representante común en caso de participación conjunta). Para su aceptación, los Registros Sanitarios deberán cumplir con todos y cada uno de los requisitos establecidos para los mismos en la presente convocatoria.

Adicionalmente, en su propuesta técnica deberá presentar el **Formato T33 "Relación del 20% del equipo, bienes de consumo básico y complementario, pendientes de entrega del registro sanitario"** ofertados por partida, considerados para ser entregados de conformidad al párrafo anterior.

En caso de que el Registro Sanitario presentado por el licitante en los **Anexo T2." Equipo médico de SMI para HERI", Anexo T4." Bienes de Consumo de SMI para HERI"**, no se encuentre dentro del periodo de vigencia señalado en el mismo, conforme al artículo 376 de la Ley General de Salud, el licitante deberá presentar:

b) Copia simple del Registro Sanitario sometido a prórroga.
c) Copia simple del **"Comprobante de Trámite de Prórroga"** emitido por la COFEPRIS, o en su caso, Copia simple de la **"Constancia de Prórroga"** donde se identifique plenamente el número de Registro Sanitario emitida por la COFEPRIS.

Nota: no son válidas "consultas por Internet, capturas de pantalla o cartas dirigidas" a COFEPRIS sin su respuesta en los trámites realizados, la cual no acredite la veracidad del documento.

ARCHIVOS
DIVISIÓN DE CONTRATOS

INSTITUTO MEXICANO DEL SEGURO SOCIAL DIRECCIÓN DE ADMINISTRACIÓN UNIDAD DE ADQUISICIONES COORDINACIÓN DE ADQUISICIÓN DE BIENES Y CONTRATACIÓN DE SERVICIOS COORDINACIÓN TÉCNICA DE BIENES Y SERVICIOS DIVISIÓN DE SERVICIOS INTEGRALES	LICITACIÓN PÚBLICA ELECTRÓNICA INTERNACIONAL BAJO LA COBERTURA DE TRATADOS LA-50-GYR-050GYR988-T-16-2023 SERVICIO MÉDICO INTEGRAL PARA HEMODINÁMICA Y RADIOLOGÍA INTERVENCIONISTA (SMI PARA HERI) 2023 – 2024
	Ciudad de México, 27 de julio del 2023.

En el caso de que algún equipo y/o bienes de consumo (básico o complementario), de origen Nacional o Internacional, el licitante advierta que no requiere Registro Sanitario, deberá presentar, Carta de la COFEPRIS manifestando que no requiere registro sanitario.

El no presentar la copia simple del Registro Sanitario vigente o prórroga de este actualizado, o copia simple del comprobante del trámite de prórroga, o la carta de la COFEPRIS en la que se indique que no requiere registro sanitario de aquellos productos que por su naturaleza, características propias y uso no se consideran como insumos para la salud, se ubicarán en el proceso de contratación y dependiendo del resultado de su revisión, podrá ser causal de desechamiento

Para efectos de evaluación se requiere presentar el contenido referenciado de los folletos, catálogos o referencia gráfica de los Bienes de Consumo, y en caso de estar en idioma del país de origen, deberá presentar su traducción simple al español, aceptando únicamente la Portada del documento sustento de la referencia, así como la página donde se encuentre la especificación y/o característica técnica solicitada, conforme a lo establecido en el **ANEXO T4 "Bienes de Consumo del SMI para HERI 2023" ", y en el FORMATO T21 "PROPUESTA PARA EVALUACIÓN TÉCNICA /DOCUMENTAL"** (presentar FORMATO en PDF y Excel editable).

6.1.2. El licitante deberá presentar como parte de su Propuesta Técnica, copia simple de los Certificados de Calidad **ISO-13485:2016** en **Sistemas de Gestión de Calidad aplicable para Dispositivos Médicos** a nombre del fabricante o copia simple del Certificado FDA vigente, o el Certificado de Calidad de la Comunidad Económica Europea (CCEE), o Certificado de Calidad de Buenas Prácticas de Manufactura de COFEPRIS, o Ministerio de Salud de Japón, vigente en el idioma del país de origen acompañado de su traducción simple al español de al menos el **80%** del equipo médico, y bienes de consumo básicos y complementarios del **100%** que **oferte por partida** en su propuesta técnica, incluyendo en el **FORMATO T21 "PROPUESTA PARA EVALUACIÓN TÉCNICA / DOCUMENTAL" (presentar formato en PDF y Excel editable).** debidamente referenciados donde se cite el equipo médico y bienes de consumo básicos y complementarios al que corresponde.

Asimismo, el licitante deberá presentar en su propuesta técnica en papel membretado de la licitante, un escrito en el que manifieste que, en caso de resultar adjudicado, previo a la firma del contrato, se compromete a entregar al titular de la Coordinación Técnica de Servicios Médicos Indirectos en copia simple a más tardar a los cinco días naturales siguientes al acto del fallo los Certificados de Calidad del **20%** correspondiente al **100%** del equipo médico, bienes de consumo básicos y complementarios **ofertados por partida que no hubiese entregado** durante el proceso de licitación, dicho escrito deberá estar debidamente firmado por el representante legal del licitante (o el representante común en caso de participación conjunta). Para su aceptación, los Certificados de Calidad deberán cumplir con todos y cada uno de los requisitos establecidos para los mismos en la presente convocatoria.

INSTITUTO MEXICANO DEL SEGURO SOCIAL DIRECCIÓN DE ADMINISTRACIÓN UNIDAD DE ADQUISICIONES COORDINACIÓN DE ADQUISICIÓN DE BIENES Y CONTRATACIÓN DE SERVICIOS COORDINACIÓN TÉCNICA DE BIENES Y SERVICIOS DIVISIÓN DE SERVICIOS INTEGRALES	LICITACIÓN PÚBLICA ELECTRÓNICA INTERNACIONAL BAJO LA COBERTURA DE TRATADOS LA-50-GYR-050GYR988-T-16-2023 SERVICIO MÉDICO INTEGRAL PARA HEMODINÁMICA Y RADIOLOGÍA INTERVENCIONISTA (SMI PARA HERI) 2023 – 2024
	Ciudad de México, 27 de julio del 2023.

Adicionalmente, en su propuesta técnica deberá presentar en el **Formato T34 "Relación del 20% de equipo médico, y bienes de consumo básicos y complementarios, pendientes de Certificados de Calidad"**, la relación de los equipos médico, instrumental, bienes de consumo básicos y complementarios ofertado por partida, pendientes de Certificados de Calidad, considerados para ser entregados de conformidad al párrafo anterior, acompañado de su traducción simple al español, solo en caso de estar en idioma diferente, el cual deberá cumplir con el detalle exacto de la denominación distintiva del certificado de calidad presentado en su descripción y estar en hoja membretada de la licitante, debidamente firmado por su representante legal, cumpliendo con todos y cada uno de los requisitos establecidos en el presente numeral, para su posterior entrega mediante copia simple a la Coordinación Técnica de Servicios Médicos Indirectos, toda vez que el licitante haya sido adjudicado en alguna de las partidas.

El no presentar la copia simple de los documentos correspondientes a los certificados aquí enunciados de al menos el **80%** del **100%** de equipo **que oferte por partida** en su propuesta técnica; será causal de desechamiento.

6.2 BIENES DE CONSUMO COMPLEMENTARIO

Los Bienes de Consumo Complementarios son aquellos insumos que son de uso ocasional o poco frecuente, deberá ajustarse a los requerimientos establecidos para cada Unidad Médica con base al **ANEXO T1 "Requerimientos de SMI para HERI 2023"** debiéndose entregar a solicitud del Administrador del Contrato y se hará constar en el **FORMATO T9 "Control Semanal de Dotación de Bienes de Consumo Complementarios"**.

Lo anterior para que los bienes de consumo se entreguen al momento del procedimiento, nuevos y en óptimas condiciones para su uso, de acuerdo con el tipo de procedimiento programado en cada Unidad Médica.

El licitante adjudicado del servicio está obligado a tener disponible y proporcionar los diferentes bienes de consumo complementarios necesarios en el momento en el que se lleva a cabo el procedimiento, sumándose el precio de este insumo al precio unitario del procedimiento programado, **ANEXO T1** "Requerimientos de SMI para HERI 2023" y **ANEXO T4** "Bienes de Consumo del SMI para HERI 2023".

El proveedor del servicio está obligado a proporcionar los bienes de consumo complementarios, **ANEXO T4** "Bienes de Consumo del SMI para HERI 2023" relacionados con la cartera de Servicios de cada Unidad Médica, **ANEXO T1** "Requerimientos de SMI para HERI 2023.

Catálogo de Bienes de Consumo Complementarios:

CLVSI	PROCEDIMIENTO
60.01.801	Accesorios para cierre de defectos septales. Sistemas para liberación de oclusores septales o de conducto arterioso.
60.01.802	Adicional de extensión iliaca para endoprótesis.

ANEXOS
DIVISIÓN DE CONTRATOS

Vitalmex
Servicios Integrales

INSTITUTO MEXICANO DEL SEGURO SOCIAL DIRECCIÓN DE ADMINISTRACIÓN UNIDAD DE ADQUISICIONES COORDINACIÓN DE ADQUISICIÓN DE BIENES Y CONTRATACIÓN DE SERVICIOS COORDINACIÓN TÉCNICA DE BIENES Y SERVICIOS DIVISIÓN DE SERVICIOS INTEGRALES	LICITACIÓN PÚBLICA ELECTRÓNICA INTERNACIONAL BAJO LA COBERTURA DE TRATADOS LA-50-GYR-050GYR988-T-16-2023 SERVICIO MÉDICO INTEGRAL PARA HEMODINÁMICA Y RADIOLOGÍA INTERVENCIONISTA (SMI PARA HERI) 2023 – 2024
	Ciudad de México, 27 de julio del 2023.

CLVSI	PROCEDIMIENTO
60.01.803	Aguja para punción transeptal por radiofrecuencia.
60.01.806	Balón coronario con medicamento (paclitaxel o sirolimus) diversas medidas de 2.0 a 4.0 mm de diámetro y longitudes desde 10 mm a 30 ó 40 mm de longitud o BALON CORONARIO CON MEDICAMENTO PACLITAXEL DE 2.0 A 4.0 MM DE DIAMETRO Y LONGITUDES DE 80 MM, 100 MM, 120 MM Y 150 MM.
60.01.807	Balón coronario con aterotomos. Indicado para reestenosis o lesiones calcificadas. Diámetros de 2.00 a 4.00 Longitudes de 6, 10 y 15 mm.
60.01.808	Balón de contra pulsación de 30, 40 o 50 cc.
60.01.809	Estructura metálica circundante o con líneas de protuberancias. Indicado para reestenosis o lesiones no dilatables . Diámetro de 2.00 a 3.50. Longitudes de 6 u 8 a 15 ó 16mm o de 10 a 20 mm.
60.01.810	Balón neurológico para remodeling o prueba de oclusión intracraneal.
60.01.811	Balón de doble lumen para remodeling con lumen independiente para laguía para neuro intervencionismo de diversas medidas.
60.01.814	Balón periférico infra poplíteo compatible con cuerda guía 0.014", longitud de hasta 220 mm, diferentes diámetros o balon periferico infrapopileno compatible con cuerda guía 0.014".
60.01.815	Balón periférico pediátrico diferentes medidas.
60.01.816	Balones de angioplastia coronaria de alta presión No complaciente..
60.01.817	Balones periféricos en diversos diámetros y longitud es (2 ó 2.5 mm a 10mm de diámetro y 2 ó 3 ó 18 cm de longitud) de bajo perfil para introductores 4 a 9 fr. Ó balones semi complacientes. Con sistema 0.014 o 0.018 de 1.5 mm a 4mm de diámetro y de 40 a 220 mm de longitud.
60.01.818	Banda de compresión radial.
60.01.819	Bolsa estéril para tubo de fluoroscopio.
60.01.820	Cables conectores de electrofisiología (de alta densidad en un solo catéter).
60.01.821	Cables conectores para catéter de electrofisiología.
60.01.822	Camisas transeptales diversas curvas de 6 a 8.5 Fr. Diversas longitudes
60.01.823	Catéter balón periférico no complaciente o alta presión de 1.5 mm a 4 u 8 mm de diámetro para guia 0.014"presentar medidas intermedias y de 20 a 200 mm o 220mm de longitud. Uso: angioplastia percutánea transluminar de vasos periféricos infrapoplíteos.
60.01.824	Catéter balón periférico no complaciente o alta presión de 3mm a 12 mm de diámetro para guía 0.035"presentar medidas Intermedias y de 20 a 80 ó 100 ó 120 ó 200 mm o 220mm de longitud.uso: angioplastia percutánea transluminar de vasos periféricos femorales o CATÉTER BALÓN PERIFÉRICO NO COMPLACIENTE DE 3, 4 , 5 , 6, 7 , 8, 9,10 Y 12MM DE DIÁMETRO Y DE 20 A 200 MM DE LONGITUD.
60.01.825	Catéter con lazo y/o canastilla de diversas medidas para extracción de cuerpo extraño.
60.01.826	Catéter de ablación 7fr punta de 8 mm curvas pequeña a grande. O Catéter de ablación 7fr punta de 4 a 8 mm curvas pequeña a grande.
60.01.827	Catéter de ablación 7 a 8 fr punta irrigada curva pequeña a grande.
60.01.828	Catéter de ablación irrigada convencional.

VITALMEX INTERNACIONAL S.A. DE C.V.
Av. Industria Eléctrica de México No.3,
San Pedro Barrientos, C.P. 54010,
Tlalnepantla, Estado de México
Tel. 5850 1100

INSTITUTO MEXICANO DEL SEGURO SOCIAL DIRECCIÓN DE ADMINISTRACIÓN UNIDAD DE ADQUISICIONES COORDINACIÓN DE ADQUISICIÓN DE BIENES Y CONTRATACIÓN DE SERVICIOS COORDINACIÓN TÉCNICA DE BIENES Y SERVICIOS DIVISIÓN DE SERVICIOS INTEGRALES	LICITACIÓN PÚBLICA ELECTRÓNICA INTERNACIONAL BAJO LA COBERTURA DE TRATADOS LA-50-GYR-050GYR988-T-16-2023 SERVICIO MÉDICO INTEGRAL PARA HEMODINÁMICA Y RADIOLOGÍA INTERVENCIONISTA (SMI PARA HERI) 2023 – 2024
	Ciudad de México, 27 de julio del 2023.

CLVSI	PROCEDIMIENTO
60.01.832	Catéter de mapeo de alta densidad, compatible el navegador ofertado y con cable conector respectivo.
60.01.833	Catéter de perfusión distal con 4 marcas radiopacas.
60.01.835	Catéter diagnóstico para la curva pigtail o multi propósito o catéter para angiografía y arteriografía por técnica percutánea. De politetrafluoretileno, alto flujo recto a 145 grados. Tipo: Pigtail. Longitud 110 cm calibre 6 fr.
60.01.836	Catéter guía teflonado ó semihidrofilico ó hidrofilico 5 ó 6 ó 7 u 8 fr.
60.01.837	Catéter guía multiproposito 5, 6, 7 y 8 Fr.
60.01.838	Catéter guía renal.
60.01.839	Catéter para adquisición de imágenes en OCT. Intravascular ó Catéter de Ultrasonido Intracoronario de tipo mecánica rotatoria de 60 Mhz, de alta definición.
60.01.840	Catéter para dilatación de arteria coronaria, con globo de alta presión, de 1.20 a 4.0 mm de diámetro por 8 a 30 mm de longitud, 130 a 150 cm de largo, con sistema montado en guía "over the wire".
60.01.841	Catéter para seno coronario de 5 a 7Fr.
60.01.842	Catéter para septostomía auricular con navaja de 1 a 2 cm y longitud de 68 a 110 cm, calibre 5 a 6Fr. O Cateter para septostomia con globo no complaciente, con punta angulada desechable en 5 y 6 fr, o 060.167.4575 Para septostomía auricular, con navaja de 1 cm desechable.Longitud: Calibre:110 cm. 5 Fr.Pieza. ó Z-5 9.5mm x 0.9cm x 50cm (5 fr) y Catéter Z-5 13.5mm x 1.35cm x 50cm (6 fr).
60.01.845	Catéter para ultrasonido intracoronario.
60.01.846	Catéter para ultrasonido Intravascular periférico. NO EN PEDIATRICOS
60.01.847	Catéter tipo Berman para angiografía de 4 y 5 fr.
60.01.848	Catéteres diagnostico convencional distintos de 4 a 8 Fr. Y hasta 110 cms. de longitud.
60.01.849	Catéteres diagnósticos para electrofisiología tetra polar de 5 a 6 fr.
60.01.850	Catéteres diagnósticos para electrofisiología decapolar en 5 ó 7fr. (seno coronario).
60.01.851	Catéteres diagnósticos para electrofisiología, dúodecapolar en 5 a 7fr.
60.01.856	Coils diversas morfologías y medidas sistema liberación controlada o reposicionable 0.018" a 0.035" con fibra sintética y retráctil.
60.01.857	Coils o espirales de liberación no controlada o "empujable" de diversa variedad de forma, tamaño, grosor y tipo.
60.01.858	Coils neurovasculares diversas morfologías, sistema 0.010" ó 0.0108" ó 0.0115" ó 0.0125" ó 0.0135" ó 0.0145" ó 0.020" o coilis con diametro externo de 0.0145 toda vez que lo solicitados de 0.020
60.01.859	Colchón térmico para paciente neonato, lactante y pediátrico. (No requiere referenciación).
60.01.861	Consumibles para electrocoagulación: electrodo neutro con dos áreas de contacto y lápiz de electrocirugía o electrodo neutro de dos areas y un lapiz de electrociruguia con 2 botones.
60.01.862	Controlador manual estéril para sistema de inyección de solución salina y medio de contraste con flujo variable.
60.01.863	Cuerda guía 0.018 ó 0.014" punta recta con alto gramaje.

ANEXOS
DIVISIÓN DE CONTRATOS

Vitalmex
Servicios Integrales

INSTITUTO MEXICANO DEL SEGURO SOCIAL DIRECCIÓN DE ADMINISTRACIÓN UNIDAD DE ADQUISICIONES COORDINACIÓN DE ADQUISICIÓN DE BIENES Y CONTRATACIÓN DE SERVICIOS COORDINACIÓN TÉCNICA DE BIENES Y SERVICIOS DIVISIÓN DE SERVICIOS INTEGRALES	LICITACIÓN PÚBLICA ELECTRÓNICA INTERNACIONAL BAJO LA COBERTURA DE TRATADOS LA-50-GYR-050GYR988-T-16-2023 SERVICIO MÉDICO INTEGRAL PARA HEMODINÁMICA Y RADIOLOGÍA INTERVENCIONISTA (SMI PARA HERI) 2023 – 2024
	Ciudad de México, 27 de julio del 2023.

CLVSI	PROCEDIMIENTO
60.01.864	Cuerda guía especial para implante de válvula aortica de alto soporte de diámetro de 0.035" y longitud opcional de 260cm ó 275 ó 300 cm, la cual previene la perforación del ventrículo.
60.01.865	Cuerda guía con recubrimiento de politetrafluoretileno, con punta en "J" de 3 mm en la curva,0.035"longitud opcional de 150, 260 ó 300 cm. Estéril y desechable.
60.01.867	Cuerda o guía vascular de 0.018" con alma de nitinol, punta suave y longitud opcional de 60cm ó 110 ó 150 ó 200 ó 260 ó 300 cm.
60.01.868	Cuerdas guía para angioplastia coronaria, con punta recta flexible, rígida alto gramaje 6 a 14 gramos de 0.014" de diámetro ó punta cónica de 1 a 6 gramos y 180cm o 190cm de longitud o CUERDAS GUÍA PARA ANGIOPLASTIA CORONARIA, CON PUNTA RECTA FLEXIBLE, EXTRA RÍGIDA DE 0.014" DE DIÁMETRO Y 182 CM DE LONGITUD
60.01.869	Dispositivo de trombectomía periférica farmaco e hidromecanica (reolitica) con aspiración
60.01.870	Dispositivo de trombólisis ultrasónica periférica(incluye sonda y consola), o balon periférico para litotrisia ultrasónica, incluye el uso de la consola.
60.01.871	Dispositivo hemostático para cierre vascular a base de colágeno o acido poliglicolico o cierre vascular con vaina introductora femoral incluida, un obturador, un predilatador, alambre guía y un sistema (SIS) para el cierrre de 7fr.
60.01.872	Dispositivo oclusor vascular de aleación de níquel y titanio para oclusión vascular de diversos tipos y medidas, incluye el sistema liberador.
60.01.873	Dispositivo para cierre vascular a base de suturas pre montadas de monofilamento de polipropileno para cerrar calibres 5, 6, 7 y 8 fr.
60.01.874	Diversor de flujo para aneurismas intracraneales de diversos tamaños en calibre y longitudes a elección del neurointervensionista.
60.01.875	Ecorealsador.o eco contraste; substancia que se inyecta durante una ecocardiografía realza la calidad de las imágenes obtenidas con la ecografía.
60.01.876	Electrodo marcapaso con globo distal.
60.01.877	Electrodo para marcapaso temporal bipolar.
60.01.878	Endoprótesis para aneurisma aorto torácica con sus accesorios para la colocación. Diversas medidas.
60.01.879	Endoprótesis torácica segmento diversas medidas (para extensión en caso de requerirse) sin accesorios.
60.01.881	Extensión coaxial de catéter guía coronario de rápido intercambio de 5, 5.5, 6, 7 y 8Fr ó de 6 a 8 Fr o cateter guía intermedio de 0.057" o EXTENSION COAXIAL DE RAPIDO INTERCAMBIO DE CATETER GUIA CORONARIO DE 6FR, LONGITUD PROXIMAL DE 120 CM
60.01.883	Extensión de presión de 15cm o extensión de presión de 15 o 25cm.
60.01.884	Extensión, "Cuff o Manguito, que funciona como extensión proximal de endoprótesis aortica, torácica y abdominal".
60.01.885	Extractor de trombos intracoronario.
60.01.886	Extractor manual de trombos pulmonares 5 Fr a 8Fr de 150cm de longitud.
60.01.887	Sistema de protección distal (tipo filtro 3-7 mm) o Sistema de protección distal (tipo filtro 3.5 mm).

VITALMEX INTERNACIONAL S.A. DE C.V.
Av. Industria Eléctrica de México No 3,
San Pedro Barrientos, C.P. 54010,
Tlalnepantla, Estado de México
Tel. 8850 1100

INSTITUTO MEXICANO DEL SEGURO SOCIAL DIRECCIÓN DE ADMINISTRACIÓN UNIDAD DE ADQUISICIONES COORDINACIÓN DE ADQUISICIÓN DE BIENES Y CONTRATACIÓN DE SERVICIOS COORDINACIÓN TÉCNICA DE BIENES Y SERVICIOS DIVISIÓN DE SERVICIOS INTEGRALES	LICITACIÓN PÚBLICA ELECTRÓNICA INTERNACIONAL BAJO LA COBERTURA DE TRATADOS LA-50-GYR-050GYR988-T-16-2023 SERVICIO MÉDICO INTEGRAL PARA HEMODINÁMICA Y RADIOLOGÍA INTERVENCIONISTA (SMI PARA HERI) 2023 – 2024
	Ciudad de México, 27 de julio del 2023.

CLVSI	PROCEDIMIENTO
60.01.889	Frasco con embolizante adhesivo N-butil cianoacrilato uso endovascular o FRASCO EMBOLIZANTE ADHESIVO N-BUTIL-2 CIANOACRILATO.
60.01.890	Frasco de embolizante graso a base de Lipiodol.
60.01.891	Frasco de micropartículas embolizantes viales de diferentes calibres en micras (200 a 1000micras)de alcohol polivinílico.
60.01.893	Guía de alto soporte.
60.01.894	Guía de presión. Floppy de .014 por 185 o 190cm de longitud o micro catéter con punta de Medición de la Reserva de Flujo coronario Fraccional o guia floppy de 0.014" por 182 cm de longitud
60.01.895	Guía de punción transeptal por radiofrecuencia.
60.01.896	Hidrocoil o coil bioactivo ó con PGLA, con sistema liberador de diversas medidas.
60.01.897	Introductor 18 fr.
60.01.898	Introductor de catéter arterial o venoso con alma metálica. Por técnica percutánea, longitud 25 a 45cm calibre. 5,6,7 y 8 fr o INTRODUCTOR DE CATETER ARTERIAL O VENOSO LONGITUD DE 25 CM, CALIBRE 5, 6 O 7 FR
60.01.899	Introductor de catéter arterial o venoso femoral, por técnica percutánea pediátrico, 4, 5 y 6 French, longitud 5cm opcional a 14 cms.
60.01.900	Introductor de catéter arterial o venoso femoral, por técnica percutánea, 4, 5, 6, 7, 8 French, longitud opcional de 10 ó 16 ó 25 cms. Con guia vascular 0.021 a 0.032".
60.01.901	Introductores de catéter arterial por técnica radial con recubrimiento opcional hidrofílico, teflonado o semihidrofílico, longitud opcional de 7 ó 10 ó 11 ó 16 o 25cm calibre. 4, 5, 6 . Con guia vascular con recubrimiento opcional hidrofílico, teflonado ó semihidrofílico, 0.018 a 0.025.
60.01.902	Introductor Guia Largo para acceso femoral y distal arterial de 90 o 100 cms. 7 u 8 Fr.
60.01.903	Introductor largo deflectable 8 y 8.5 fr. interno, diversas curvas, 63 a 71 cm.
60.01.906	Introductor pediátrico 4 y 5 fr.
60.01.907	Introductor de catéter arterial o venoso. Por técnica percutánea, longitud opcional de 10 ó 11 o 16 ó 25 cm calibre. Dentro del rango de 4 a 14Fr.
60.01.908	Jeringa para angiocardiografía, de 100 a 150 ml de capacidad o Jeringa para angiocardiografía, de 150 ml de capacidad
60.01.909	Jeringa para sistema de inyección de medio de contraste por flujo variable.
60.01.910	Jeringas de plástico para insuflar el globo del catéter de dilatación de arterias coronarias para mantener y medir la presión.
60.01.911	Kit de Catéter Swan Ganz incluye: introductor y catéter para medición de presión por termo dilución.
60.01.912	Kit de pericardiocentésis. Incluye: 1 Aguja de 22 G., 1 aguja de 25 G., 1 jeringa de 12 mm., 1 jeringa de 20 cc., 1 jeringa de 60 cc, 1 bisturí y 1 aguja de 3-0 curva con sutura. (puede variar según tecnología de cada fabricante siempre que tengan la misma funcionalidad y sean compatibles sus elementos).

ANEXOS
DIVISIÓN DE CONTRATOS

VITALMEX INTERNACIONAL S.A. DE C.V.
Av. Industria Eléctrica de México No.3,
San Pedro Barrientos, C.P. 54010,
Tlalnepantla, Estado de México
Tel. 8850 1100

Vitalmex
Servicios Integrales

INSTITUTO MEXICANO DEL SEGURO SOCIAL DIRECCIÓN DE ADMINISTRACIÓN UNIDAD DE ADQUISICIONES COORDINACIÓN DE ADQUISICIÓN DE BIENES Y CONTRATACIÓN DE SERVICIOS COORDINACIÓN TÉCNICA DE BIENES Y SERVICIOS DIVISIÓN DE SERVICIOS INTEGRALES	LICITACIÓN PÚBLICA ELECTRÓNICA INTERNACIONAL BAJO LA COBERTURA DE TRATADOS LA-50-GYR-050GYR988-T-16-2023 SERVICIO MÉDICO INTEGRAL PARA HEMODINÁMICA Y RADIOLOGÍA INTERVENCIONISTA (SMI PARA HERI) 2023 – 2024
	Ciudad de México, 27 de julio del 2023.

CLVSI	PROCEDIMIENTO
60.01.913	Kit para administración de solución salina y medio de contraste por flujo variable: Incluye 1 Manifold, tubo de solución salina y una jeringa de mano, ó Kit con Jeringa de 150 ml, tubo de solución salina y contraste.
60.01.915	Líquido embolico a base de alcohol etilvinílico evoh como polímero embolizante, dimetilsulfóxido (dmso) como solvente con tantalio o yodo.
60.01.917	Manguera para irrigación para catéter de ablación.
60.01.918	Manifold angiográfico de tres vías.
60.01.920	Mantas para calentamiento pre, per y trans operatorio (diferentes diseños y tamaños o de acceso multiple). (No requieren referenciación).
60.01.921	Medio de contraste hidrosolubles no iónico en concentración de 300 a 370 mg/ml, ioversol, iopamidol, iohexol, iopromida, iobitridol. Frasco con 100 ml o iónico de baja osmolaridad, ioxaglato de sodio y meglumina, concentración 320mg/ml, presentación 100ml.
60.01.922	Micro catéter con cuerpo enmallado de acero inoxidable de punta desprendible.
60.01.923	Micro catéter coronario para oclusiones crónicas.
60.01.924	Micro catéteres convencionales preformados 2.7 ó 2.8 Fr.
60.01.925	Microcatéter coronario para oclusiones totales crónicas y angioplastía compleja con recubrimientro hidrofílico de alta duración, longitud de 130 a 150cm, con capacidad de torque y punta cónica.
60.01.926	Microcatéteres de infusión para espirales (coils) para embolización endovascular intracraneal, de 0.010"/.020" (0.038 mm), con cuerpo enmallado, diámetro interno de 0.014"/.018" (0.035 mm), recubrimiento hidrofílico o Microcateter de infusión para espirales (coils) para embolización intracraneal, con recubrimiento hidrofilico punta recta, longitud de la punta de 3.0 cm y longitud total de 165 cm, diametro interno de 0.013" con cuerpo enmallado.
60.01.927	Microcatéteres flujo dependiente de 1.2 Fr, 1.5 Fr, 1.8 Fr, 2.1Fr. , compatibles con dimetilsulfóxido (DMSO) con o sin punta distal desprendible.
60.01.930	Microcatéteres para infusión de líquido embolizante compatibles con dimetil sulfoxido (DMSO) de 0.010 o 0.014 0 0.018 con punta preformada: recta o en 45 grados o en 90 grados.
60.01.931	Micro guía de 0.014", longitudes de 150 ó 180 ó 182 ó 300 cm con recubrimiento hidrofílico diferentes características de navegabilidad y diferentes puntas.
60.01.933	Microguías 0.007" ó 0.008" a 0.014"llevar medidas intermedias, cortas de 150 cm o microguía hidrofolica de 0.007 o 0.008" por 150 o 200 cm de longitud total.
60.01.934	Micro guías hidrofílicas, diámetro 0.008" longitud 150 a 300 cms. diferentes características de navegabilidad y diferentes puntas.
60.01.935	Micro guías hidrofílicas, diámetro 0.010" longitud 150 a 300 cms. diferentes características de navegabilidad y diferentes puntas o Microguías hidrofílicas, diámetro 0.010" longitud 150 O 200 cms diferentes características de navegabilidad y diferentes puntas o MICROGUIA HIDROFILICA DE 0.016 " POR 200 CM DE LONGITUD TOTAL
60.01.938	Micro guías hidrofílicas, diámetro 0.018" longitud 150 a 300 cms. diferentes características de navegabilidad y diferentes puntas o MICROGUIA HIDROFILICA DE 0.016 " POR 200 CM DE LONGITUD TOTAL
60.01.941	Paquete universal de ropa.
60.01.942	Parche hemostático con trombina y antibacteriano.
60.01.943	Pig tail centimetrado 5 Fr.

VITALMEX INTERNACIONAL S.A. DE C.V.
Av. Industria Eléctrica de México No.3,
San Pedro Barrientos, C.P. 54010,
Tlalnepantla, Estado de México
Tel. 8850 1100

INSTITUTO MEXICANO DEL SEGURO SOCIAL DIRECCIÓN DE ADMINISTRACIÓN UNIDAD DE ADQUISICIONES COORDINACIÓN DE ADQUISICIÓN DE BIENES Y CONTRATACIÓN DE SERVICIOS COORDINACIÓN TÉCNICA DE BIENES Y SERVICIOS DIVISIÓN DE SERVICIOS INTEGRALES	LICITACIÓN PÚBLICA ELECTRÓNICA INTERNACIONAL BAJO LA COBERTURA DE TRATADOS LA-50-GYR-050GYR988-T-16-2023 SERVICIO MÉDICO INTEGRAL PARA HEMODINÁMICA Y RADIOLOGÍA INTERVENCIONISTA (SMI PARA HERI) 2023 – 2024
	Ciudad de México, 27 de julio del 2023.

CLVSI	PROCEDIMIENTO
60.01.944	Prótesis endovascular coronaria (stent medicado) con: revestimiento de everolimus en platino cromo, zotarolimus en cromo cobalto, everolimus en cromo cobalto. Cada una de las plataformas en diversas medidas o protesis endovascular coronaria de platino cromo (stent medicado) con liberacion de everolimus, medidas de 38mm de longitud por 4.00 mm de diametro o PROTESIS ENDOVASCULAR CORONARIA DE PLATINO CROMO (STENT MEDICADO) CON LIBERACION DE EVEROLIMUS, MEDIDAS DE 8 A 38 MM DE LONGITUD POR 2.25 A 4.00 MM DE DIAMETRO
60.01.945	Prótesis endovascular coronaria (stent medicado) con: revestimiento de everolimus en platino cromo polímero bioabsorbible. O Prótesis endovascular coronaria (stent medicado) con revestimiento de everolimus o sirolimus, en platino-cromo o en cobalto-cromo, con polímero bioabsorbible.
60.01.946	Prótesis endovascular dedicado a bifurcación de diversas aleaciones y liberador de medicamento (Paclitaxel o sirulimus) auto expandibles o liberación con balón.
60.01.947	Prótesis vascular intracraneal o Microstent para aneurisma vascular de diversos diámetros y longitudes a elección del neurointervencionista.
60.01.948	Rotador de cuerda guia para angioplastia coronaria de 0.014" de diámetro. Tipo: pin-vice. Desechable o KIT DE VALVULA EN "Y" QUE INCLUYE, VALVULA, ROTOR E INSERTOR,
60.01.949	Set de micro punción.
60.01.950	Sistema liberador para coils, o Sistema liberador para coils fibrados de liberación controlada (o reposicionables) o sistema de coil empujable de 0.018" diametro maximo de 6mm y longitud del coil de 6.5 mm.
60.01.951	Sistema de aspiración de trombo con bomba eléctrica de vacio para procedimientos periféricos. (el proveedor deberá suministrar la bomba eléctrica de vacio.
60.01.953	Sistema de protección distal (tipo filtro 3-7 mm) ó protección proximal 8 o 9 fr. (tipo oclusor de carótida) o sistema de proteccion distal con perfil de cruce o SISTEMA DE PROTECCIÓN DISTAL DE 190 CM DE LONGITUD, CON PERFIL DE CRUCE DE 3.2 FR. Ó Sistema de proteccion distal (filtro de 3.5-5.5 mm)
60.01.954	Sistema de recuperación de cuerpos extraños de 4mm a 12 mm incluir medidas intermedias.
60.01.955	Sistema introductor largo o vaina de acceso vascular.
60.01.956	Sonda para eco intracardiaco (incluye uso de equipo para eco intracardiaco)compatible el sistema ofertado de mapeo 3D u otros procedimientos estructurales compatibles con el equipo ultrasonido intracardiaco ofertado.
60.01.957	Stent periférico autoexpandible cubierto con PTFE o ePTFE o Stent premontado en balon cubierto de PTFE. O Stent autoexpandible cubierto con PET.
60.01.958	Stent carotideo auto expandible diversos diámetros y longitudes.
60.01.959	Stent periférico autoexpandible cubierto con ptfe o ePTFE o stent premontado en balon cubierto de PTFE. O stent autoexpandible cubierto con pet(USO Coronario).
60.01.961	Stent diferentes diámetros y longitudes, auto expandible, de nitinol y marcas de tantalio, compatible con cuerda guía 0.035",0.014", 0.018". (para uso vascular general) o stent diferentes diametros y longitudes, autoexpandible, de nitinol y marcas de titalio, compatible con cuerda guía 0.035" o 0.014"(para uso vascular general).
60.01.962	Stent no medicado diferentes diámetros y medidas.
60.01.964	Stent carotideo auto expandible diversos diámetros y longitudese con aleación de Nitinol compatible con cuerda guía ,0.014", 0.018" radiopaco y flexible o stent periferico autoexpandible con aleacion de nitinol autoexpandible, diseño de arquitectura de stent (para carotida) compatible con cuerda guia 0.035" o 0.014" radiopaco y flexible.

DIVISIÓN DE CONTRATACIÓN

Vitalmex
Servicios Integrales

INSTITUTO MEXICANO DEL SEGURO SOCIAL DIRECCIÓN DE ADMINISTRACIÓN UNIDAD DE ADQUISICIONES COORDINACIÓN DE ADQUISICIÓN DE BIENES Y CONTRATACIÓN DE SERVICIOS COORDINACIÓN TÉCNICA DE BIENES Y SERVICIOS DIVISIÓN DE SERVICIOS INTEGRALES	LICITACIÓN PÚBLICA ELECTRÓNICA INTERNACIONAL BAJO LA COBERTURA DE TRATADOS LA-50-GYR-050GYR988-T-16-2023 SERVICIO MÉDICO INTEGRAL PARA HEMODINÁMICA Y RADIOLOGÍA INTERVENCIONISTA (SMI PARA HERI) 2023 – 2024
	Ciudad de México, 27 de julio del 2023.

CLVSI	PROCEDIMIENTO
60.01.965	Stents periféricos , desmontado. Para expandir entre 8 Y 12 mm y 14 a 25mm de diámetro y longitud entre 36 a 50 mm. o stent periferico autoexpandible con aleacion de nitinol autoexpandible, diseño de arquitectura de stent (para carotida) compatible con cuerda guia 0.035" o 0.014" radiopaco y flexible.
60.01.966	Stent periférico medicado, diversos diámetros y longitudes.
60.01.967	Stent periférico renal rapido intercambio compatible con sistema 0.014 y/o 0.018 premontado en balón diversos diametros y longitudes.
60.01.969	Transductor de presión compatible con el polígrafo.
60.01.970	Tubo para muestra de sangre para medición de tiempo de coagulación activada o analizador con tecnologia basada en cubeta.
60.01.972	Vial de micro esferas embolizantes (opciones, hydrogel o recubrimiento de Polyzene-F) o microesferas con nucleo de hidrogel
60.01.976	Catéter para angiografía y arteriografía por técnica percutánea. De politetrafluoretileno, alto flujo angulado a 145 grados. Tipo: Pigtail. Longitud 110 cm calibre 5 a 6 fr.
60.01.977	Catéter para cateterización percutánea cal 4 a 6 fr., longitud 65 a 110 cm. Tipo: MPA, Pigtail, NIH o recto diversas curvas.
60.01.978	Catéter para dilatación de arteria coronaria, con globo semicomplaciente, desde 1.00 hasta 4.5 mm de diámetroy longitudes desde 6 a 30 mm, y de 130 a 155cm de largo, sistema de rápido intercambio. (ofertar todas las medidas de diámetro) o CATÉTER PARA DILATACIÓN DE ARTERIA CORONARIA, CON GLOBO SEMICOMPLACIENTE, DE 1.20 A 4 MM DE DIÁMETRO POR 8 A 30 MM DE LONGITUD, 130 A 150CM DE LARGO, SISTEMA DE RÁPIDO INTERCAMBIO.
60.01.979	Catéteres guía tipo Judkins, para coronaria derecha e izquierda con punta suave, asa de 3.5, 4.0 y 5.0 mm de 6 a 8 fr., de 100 cm de largo. Y tipo: Amplatz o MP o Voda o Ikari o Ebu.
60.01.980	Catéteres multipropósito punta a1, a2, b1 y b2 estéril y desechable. Longitud 100 cm calibre. 5Fr.
60.01.981	Catéteres para cateterización de arteria coronaria derecha con técnica percutánea, asa de 3.5, 4 y 5, calibre 5 ó 6Fr., longitud 100 a 110 cm. Tipo: Judkins, Amplatz 1 y 2. Multipropósitos, mamarios.
60.01.982	Catéteres para cateterización de arteria coronaria izquierda con técnica percutánea, cal 5 ó 6fr., longitud 100 o 110 cm. tipo: femoral izquierda asa de 3.5, 4 y 5, amplatz 1 y 2. multipropósitos, mamarios.
60.01.983	Cuerdas guía para angioplastia coronaria, con punta recta flexible, intermedia ,rígida o doble espiral con recubrimiento hidrofílico de 0.014" de diámetro y 175cm a 195cm de longitud.
60.01.984	Guia hidrofilica de 0.035 o 0.038 longitud de 150 o 260 punta angulada o recta de acuerdo a las necesidades del médico.
60.01.985	Cuerdas guía para angioplastia coronaria, con punta recta flexible, intermedia y rígida, con recubrimiento hidrofílico de 0.014" de diámetro con 300cm de longitud.
60.01.988	Stent neurovascular para aneurismas en bifurcación con corona intrasacular.
60.01.990	Aguja de biopsia automática 14 a 20 Ga, sistema con aguja coaxial (cartucho desechable compatible con pistola en equipamiento).
60.01.992	Aguja de biopsia semiautomática 14 a 20 Ga, sistema con aguja coaxial.
60.01.994	Aguja Fina de Aspiración 18 a 22 Ga.

VITALMEX INTERNACIONAL S.A. DE C.V.
Av. Industria Eléctrica de México No 3,
San Pedro Barrientos, C.P. 54010,
Tlalnepantla, Estado de México
Tel. 8250 1100

INSTITUTO MEXICANO DEL SEGURO SOCIAL DIRECCIÓN DE ADMINISTRACIÓN UNIDAD DE ADQUISICIONES COORDINACIÓN DE ADQUISICIÓN DE BIENES Y CONTRATACIÓN DE SERVICIOS COORDINACIÓN TÉCNICA DE BIENES Y SERVICIOS DIVISIÓN DE SERVICIOS INTEGRALES	LICITACIÓN PÚBLICA ELECTRÓNICA INTERNACIONAL BAJO LA COBERTURA DE TRATADOS LA-50-GYR-050GYR988-T-16-2023 SERVICIO MÉDICO INTEGRAL PARA HEMODINÁMICA Y RADIOLOGÍA INTERVENCIONISTA (SMI PARA HERI) 2023 – 2024
	Ciudad de México, 27 de julio del 2023.

CLVSI	PROCEDIMIENTO
60.01.996	Aguja para biopsia de médula ósea (cánula de acero inoxidable con maneral plástico, obturador y cánula de extracción).
60.01.998	Aguja para toma de biopsia motorizada de lesión ósea, inlcuye: aguaja de acceso, varilla expulsora, aguja de biopsia, varilla expulsora de biopsia, funda estéril, varilla de transferencia.
60.01.1000	Catéter para centesis, inlcuye aguja ecogénica.
60.01.1002	Endograpas para fijación de endoprótesis.
60.01.1006	Introductor peel-away.
60.01.1008	Kit de acceso hepático para TIPS.
60.01.1010	Set de biopsia transyugular.
60.01.1012	Catéter de aterectomía direccional periférica.
60.01.1014	Catéter periférico de infusión distal para trombolisis.
60.01.1016	Esferas calibradas cargables con quimioterapia.
60.01.1018	Stent retraible para trombectomía mecánica.
60.01.1020	Catéter de aspiración para trombectomía cerebral. Incluye canister y conectores. (compatible con sistema de aspiración de trombos electrica ofertada).
60.01.1022	Catéter guía cerebral con balón de oclusión en la punta.
60.01.1024	Stent periférico, indicación venosa, diversos diámetros y longitudes.
60.01.1026	Injerto híbrido percutáneo para pacientes con agotamiento de acceso vascular.
60.01.1028	Fibra lineal para safenoablación por láser (según tecnología ofertada en equipo si se trata de láser).
60.01.1030	Fibra radial para safenoablación por láser, (según tecnología ofertada en equipo si se trata de láser).
60.01.1032	Catéter ó estilete para safenoablación por radiofrecuencia (según tecnología ofertada en equipo si se trata de radiofrecuencia).
60.01.1034	Sistema de safenoablación mecanico-quimico.
60.01.1036	Sistema de cierre ednovenoso transcatéter con adhesivo (cianoacrilato).
60.01.1038	Sistéma de ablación de tumores, incluye: Antena de microondas, cable conector, parche a tierra y líneas de infusión para enfriamiento, en caso de ser requeridas incluye el uso de consola de microondas.
60.01.1040	Sistéma de radiofrecuencia para ablación de tumores, incluye: Aguja, cable conector, parche a tierra y líneas de infusión para enfriamiento, en caso de ser requeridas incluye el uso de consola de radiofrecuencia.
60.01.1041	Cateteres diagnósticos para arterias perifericas, curva H1, JB1, JB2, MANI, SIM1, SIM2, SIM3, MULTIPROPOSITO Y PIGTAIL, EN 100 Ó 110 CM DE LONGITUD, CALIBRE 4 Ó 5 FR.
60.01.1042	Sistema de crioablación focal (incluye el uso de la consola).
60.01.1043	Sonda para eco intracardiaco (Incluye uso de equipo para eco intracardiaco) para otros procedimientos compatibles con el equipo ultrasonido intracardiaco ofertado. uso adulto y pediátrico.
60.01.1044	Grabadora de ASA implantable subcutánaea (Holter implantable).

ANEXOS
DIVISIÓN DE CONTRATOS

VITALMEX INTERNACIONAL S.A. DE C.V.
Av. Industria Eléctrica de México No.3,
San Pedro Barrientos, C.P. 54010,
Tlalnepantla, Estado de México
Tel. 8850 1100

INSTITUTO MEXICANO DEL SEGURO SOCIAL DIRECCIÓN DE ADMINISTRACIÓN UNIDAD DE ADQUISICIONES COORDINACIÓN DE ADQUISICIÓN DE BIENES Y CONTRATACIÓN DE SERVICIOS COORDINACIÓN TÉCNICA DE BIENES Y SERVICIOS DIVISIÓN DE SERVICIOS INTEGRALES	LICITACIÓN PÚBLICA ELECTRÓNICA INTERNACIONAL BAJO LA COBERTURA DE TRATADOS LA-50-GYR-050GYR988-T-16-2023 SERVICIO MÉDICO INTEGRAL PARA HEMODINÁMICA Y RADIOLOGÍA INTERVENCIONISTA (SMI PARA HERI) 2023 – 2024
	Ciudad de México, 27 de julio del 2023.

CLVSI	PROCEDIMIENTO
60.01.1045	Retractor esofágico en nitinol con recubrimiento de teflón.
60.01.1046	Balón periférico con medicamento (Paclitaxel o sirolimus) diversas medidas de 2.0 a 8.0 mm de diámetro, presentar 80mm a 150mm de longitud.
60.01.1047	Balones periféricos de uso venoso en diversos diámetros y longitud es (6mm a 24mm de diámetro y diversas longitudes) de bajo perfil para introductores 4 a 9 Fr. y balones no complacientes. Con sistema 0.035".
60.01.1048	Stent retraible para trombectomía mecánica cerebral.
60.01.1049	Catéter multiproposito paradrenaje biliar o de nefrostomia(pigtail) hidrofílico 8 Fr a 14 Fr con longitud de 25cm a 40cm.
60.01.1050	Cateter angiográfico tipo Mikaelson 5Fr.
60.01.1051	Cateter angiográfico tipo Shepherd Hook 5Fr.
60.01.1052	Líquido embolico a base de alcohol etilvinílico evoh como polímero embolizante, dimetilsulfóxido (dmso) como solvente con tantalio o yodo
60.01.1053	Catéter de aterectomia rotacional trasluminal percutánea, de oclusiones agudas o crónicas, diferentes diámetros y longitudes con guía incluida de roto ablación de 0.009" y avanzador con oliva giratoria de diferentes diámetros.
60.01.1054	Stent periférico expandible por balon premontado compatible con guia 0.035" diversos diametros y longitudes.
60.01.1055	Stent periférico de grandes diamétros cubierto con PTFE expandible por balon premontado.
60.01.1056	Bibalon para grandes diamétros compatible con guia 0.035" diversos diámetros y longitudes.
60.01.1057	kit de introductor radial con pared ultradelgada longitus opcional de 10 ó 16 ó 25cm de 5 a 7Fr.
60.01.1058	balon coronario para litotrisia ultrasonica, incluye el uso de la consola.
60.01.1059	Dispositivo transcatéter de soporte ventricular temporal incluye la consola de soporte ventricular compatible.
60.01.1060	Stents periféricos , montado y desmontado. Para expandir entre 8 Y 12 mm y 14 a 25mm de diámetro y longitud entre 36 a 50 mm.
60.01.1061	Balones periféricos diferentes medidas de bajo perfil compatibles con introductores de 4 a 11 fr. (4mm a 25 mm de diámetro por 2, 3, 4 y 6 cm).
60.01.1062	Catéter balón de elastómero termoplástico libre de DEHP y látex, angulación a 35°, con marca radiopaca de platino / iridio en eje central, diámetros de 9.5 y 13.5 mm a volúmenes de 1 y 2 CC respectivamente, largo de catéter útil de 50cm.
60.01.1063	Balón de elastómero termoplástico libre de DEHP y látex, perfil de 3 y 4Fr, dos marcas radiopacas de platino/iridio en los hombros del balón, diámetros de 4 a 10mm. Longitudes que van desde 1 a 4cm.
60.01.1064	Introductor largo de 30, 65 y 85 cm trenzado de inicio a fin, marca radiopaca de platino /iridio, dilatador de LDPE compatible con guía 0.035", de 12 y 14 Fr cuenta con válvula hemostática y llave de tres vías.

INSTITUTO MEXICANO DEL SEGURO SOCIAL DIRECCIÓN DE ADMINISTRACIÓN UNIDAD DE ADQUISICIONES COORDINACIÓN DE ADQUISICIÓN DE BIENES Y CONTRATACIÓN DE SERVICIOS COORDINACIÓN TÉCNICA DE BIENES Y SERVICIOS DIVISIÓN DE SERVICIOS INTEGRALES	LICITACIÓN PÚBLICA ELECTRÓNICA INTERNACIONAL BAJO LA COBERTURA DE TRATADOS LA-50-GYR-050GYR988-T-16-2023 SERVICIO MÉDICO INTEGRAL PARA HEMODINÁMICA Y RADIOLOGÍA INTERVENCIONISTA (SMI PARA HERI) 2023 – 2024
	Ciudad de México, 27 de julio del 2023.

CLVSI	PROCEDIMIENTO
60.01.1065	Sonda esofágica para el monitoreo hemodinámico y del gasto cardiaco (incluye uso de equipo)
60.01.1066	Catéter de aterectomía rotacional periférico trasluminal percutanea, de ocusiones agudas y/o crónicas, diferentes diámetros y longitudes con guía de trabajo especializada 0.014. Se debera incluir consola de aterectomia periferica SIN COSTO PARA EL INSTITUTO.
60.01.1067	Cateter de soporte periferico para cruce de lesiones cronicas 0.018 0 0.014 o 0.035".
60.01.1068	Stent liberador de fármaco Biolimus A9, o stent/andamio bio absorbible liberador de fármaco sirolimus.

CANTIDADES BIENES DE CONSUMO COMPLEMENTARIO POR OOAD / UMAE:

PARTIDA	OOAD/UMAE	MIN 16 MESES	MAX 16 MESES
1	Nayarit	165	165
2	Baja California	176	176
3	Michoacán	14	14
4	Quintana Roo	47	47
5	Sinaloa	50	50
6	Tabasco	73	73
7	D.F. Sur	84	84
8	UMAE HE CMN La Raza	164	164
9	UMAE HE CMN Siglo XXI	98	98
10	UMAE HE CMN Occ Oblatos	136	136
11	UMAE HE 25 CMN Monterrey	34	34
12	UMAE HE 71 Torreón	151	151
13	UMAE HE CMN Puebla	126	126
14	UMAE HE 1 CMN Bajío	145	145
	UMAE HGP 48 CMN Bajío	18	18
15	UMAE HE 2 CMN Obregón	155	155
16	UMAE HE 14 CMN Veracruz	133	133
17	UMAE HE 1 CMN Mérida	72	72

ANEXOS
DIVISIÓN DE CONTRATOS

VITALMEX INTERNACIONAL S.A. DE C.V.
Av. Industria Eléctrica de México No.3,
San Pedro Barrientos, C.P. 54010,
Tlalnepantla, Estado de México
Tel. 8850 1100

INSTITUTO MEXICANO DEL SEGURO SOCIAL DIRECCIÓN DE ADMINISTRACIÓN UNIDAD DE ADQUISICIONES COORDINACIÓN DE ADQUISICIÓN DE BIENES Y CONTRATACIÓN DE SERVICIOS COORDINACIÓN TÉCNICA DE BIENES Y SERVICIOS DIVISIÓN DE SERVICIOS INTEGRALES	LICITACIÓN PÚBLICA ELECTRÓNICA INTERNACIONAL BAJO LA COBERTURA DE TRATADOS LA-50-GYR-050GYR988-T-16-2023 SERVICIO MÉDICO INTEGRAL PARA HEMODINÁMICA Y RADIOLOGÍA INTERVENCIONISTA (SMI PARA HERI) 2023 – 2024
	Ciudad de México, 27 de julio del 2023.

18	UMAE HP CMN Siglo XXI	103	103
19	UMAE HP CMN OCC	129	129
20	UMAE HC CMN Siglo XXI	145	145
21	UMAE HC 34 CMN Monterrey	132	132
22	UMAE HGRAL CMN La Raza	144	144

CANTIDADES BIENES DE CONSUMO COMPLEMENTARIO PARTIDAS ESPECIALES POR OOAD / UMAE:

PARTIDA	CLAVE	OOAD/UMAE	CLAVE PRESUPUEST	SEDE	NO. SEDE	LOCALIDAD	CLVSI	Min. 16 m	Máx. 16 m
29	02	Baja California	020532062151	HGR	1	Tijuana	60.01.803	1	1
	4H	UMAE HE 2 CMN Obregón	2705071C2153	HESP	2	Ciudad Obregón	60.01.803	1	1
	19	Nayarit	190106012151	HGZ	1	Tepic	60.01.803	1	1
	4V	UMAE HC 34 CMN Monterrey	20A2011C2153	HCARD	34	Monterrey	60.01.803	1	1
29-A	4A	UMAE HE CMN La Raza	36A1041C2153	HESP	S/N	Azcapotzalco	60.01.803	1	1
	4C	UMAE HE CMN Occ Oblatos	14A6031C2153	HESP	S/N	Guadalajara	60.01.803	1	1
	4F	UMAE HE CMN Puebla	2201011C2153	HESP	S/N	Heróica Puebla de Zaragoza	60.01.803	1	1
	4G	UMAE HE 1 CMN Bajío	11A1201C2153	HESP	1	León	60.01.803	1	1
	4S	UMAE HP CMN Siglo XXI	378503122153	HP	S/N	Cuauhtémoc	60.01.803	1	1
	4T	UMAE HP CMN OCC	14A601122153	HP	S/N	Guadalajara	60.01.803	1	1
	4U	UMAE HC CMN Siglo XXI	378507182153	HCARD	S/N	Cuauhtémoc	60.01.803	1	1
	4X	UMAE HGRAL CMN La Raza	36A101112153	HGRAL	S/N	Azcapotzalco	60.01.803	1	1
30	02	Baja California	020532062151	HGR	1	Tijuana	60.01.833	1	1
	4E	UMAE HE 71 Torreón	0509161C2153	HESP	71	Torreón	60.01.833	1	1
	19	Nayarit	190106012151	HGZ	1	Tepic	60.01.833	1	1
	4H	UMAE HE 2 CMN Obregón	2705071C2153	HESP	2	Ciudad Obregón	60.01.833	1	1
30-A	4A	UMAE HE CMN La Raza	36A1041C2153	HESP	S/N	Azcapotzalco	60.01.833	1	1
	4B	UMAE HE CMN Siglo XXI	3785091C2153	HESP	S/N	Cuauhtémoc	60.01.833	1	1
	4C	UMAE HE CMN Occ Oblatos	14A6031C2153	HESP	S/N	Guadalajara	60.01.833	1	1
	4G	UMAE HE 1 CMN Bajío	11A1201C2153	HESP	1	León	60.01.833	1	1
	4T	UMAE HP CMN OCC	14A601122153	HP	S/N	Guadalajara	60.01.833	1	1
	4U	UMAE HC CMN Siglo XXI	378507182153	HCARD	S/N	Cuauhtémoc	60.01.833	1	1

Vitalmex
Servicios Integrales

INSTITUTO MEXICANO DEL SEGURO SOCIAL DIRECCIÓN DE ADMINISTRACIÓN UNIDAD DE ADQUISICIONES COORDINACIÓN DE ADQUISICIÓN DE BIENES Y CONTRATACIÓN DE SERVICIOS COORDINACIÓN TÉCNICA DE BIENES Y SERVICIOS DIVISIÓN DE SERVICIOS INTEGRALES	LICITACIÓN PÚBLICA ELECTRÓNICA INTERNACIONAL BAJO LA COBERTURA DE TRATADOS LA-50-GYR-050GYR988-T-16-2023 SERVICIO MÉDICO INTEGRAL PARA HEMODINÁMICA Y RADIOLOGÍA INTERVENCIONISTA (SMI PARA HERI) 2023 – 2024
	Ciudad de México, 27 de julio del 2023.

PARTIDA	CLAVE	OOAD/UMAE	CLAVE PRESUPUEST	SEDE	NO. SEDE	LOCALIDAD	CLVSI	Mín. 15 m	Máx. 15 m
	4X	UMAE HGRAL CMN La Raza	36A101112153	HGRAL	S/N	Azcapotzalco	60.01.833	1	1
31	02	Baja California	020532062151	HGR	1	Tijuana	60.01.846	1	1
	4E	UMAE HE 71 Torreón	0509161C2153	HESP	71	Torreón	60.01.846	1	1
	4H	UMAE HE 2 CMN Obregón	2705071C2153	HESP	2	Ciudad Obregón	60.01.846	1	1
	19	Nayarit	190106012151	HGZ	1	Tepic	60.01.846	1	1
	4V	UMAE HC 34 CMN Monterrey	20A2011C2153	HCARD	34	Monterrey	60.01.846	1	1
31-A	24	Quintana Roo	240715062151	HGR	17	Cancún	60.01.846	1	1
	4A	UMAE HE CMN La Raza	36A1041C2153	HESP	S/N	Azcapotzalco	60.01.846	1	1
	4B	UMAE HE CMN Siglo XXI	3785091C2153	HESP	S/N	Cuauhtémoc	60.01.846	1	1
	4C	UMAE HE CMN Occ Oblatos	14A6031C2153	HESP	S/N	Guadalajara	60.01.846	1	1
	4F	UMAE HE CMN Puebla	2201011C2153	HESP	S/N	Heróica Puebla de Zaragoza	60.01.846	1	1
	4G	UMAE HE 1 CMN Bajío	11A1201C2153	HESP	1	León	60.01.846	1	1
	4T	UMAE HP CMN OCC	14A601122153	HP	S/N	Guadalajara	60.01.846	1	1
	4U	UMAE HC CMN Siglo XXI	37B507182153	HCARD	S/N	Cuauhtémoc	60.01.846	1	1
	4X	UMAE HGRAL CMN La Raza	36A101112153	HGRAL	S/N	Azcapotzalco	60.01.846	1	1
32	02	Baja California	020532062151	HGR	1	Tijuana	60.01.870	1	1
	17	Michoacán	170349062151	HGR	1	Charo	60.01.870	1	1
	4E	UMAE HE 71 Torreón	0509161C2153	HESP	71	Torreón	60.01.870	1	1
	4H	UMAE HE 2 CMN Obregón	2705071C2153	HESP	2	Ciudad Obregón	60.01.870	1	1
	19	Nayarit	190106012151	HGZ	1	Tepic	60.01.870	1	1
	4V	UMAE HC 34 CMN Monterrey	20A2011C2153	HCARD	34	Monterrey	60.01.870	1	1
32-A	24	Quintana Roo	240715062151	HGR	17	Cancún	60.01.870	1	1
	40	D.F. Sur	370102012151	HGR	1	Benito Juárez	60.01.870	1	1
	4A	UMAE HE CMN La Raza	36A1041C2153	HESP	S/N	Azcapotzalco	60.01.870	1	1
	4B	UMAE HE CMN Siglo XXI	3785091C2153	HESP	S/N	Cuauhtémoc	60.01.870	1	1
	4C	UMAE HE CMN Occ Oblatos	14A6031C2153	HESP	S/N	Guadalajara	60.01.870	1	1
	4F	UMAE HE CMN Puebla	2201011C2153	HESP	S/N	Heróica Puebla de Zaragoza	60.01.870	1	1
	4G	UMAE HE 1 CMN Bajío	11A1201C2153	HESP	1	León	60.01.870	1	1
	4I	UMAE HE 14 CMN Veracruz	3112011C2153	HESP	14	Veracruz	60.01.870	1	1

DIVISIÓN DE CONTRATOS

VITALMEX INTERNACIONAL S.A. DE C.V.
Av. Industria Eléctrica de Mexico No.3,
San Pedro Barrientos, C.P. 54010,
Naucalpan, Estado de Mexico
Tel. 6850 1100

Vitalmex
Servicios Integrales

INSTITUTO MEXICANO DEL SEGURO SOCIAL DIRECCIÓN DE ADMINISTRACIÓN UNIDAD DE ADQUISICIONES COORDINACIÓN DE ADQUISICIÓN DE BIENES Y CONTRATACIÓN DE SERVICIOS COORDINACIÓN TÉCNICA DE BIENES Y SERVICIOS DIVISIÓN DE SERVICIOS INTEGRALES	LICITACIÓN PÚBLICA ELECTRÓNICA INTERNACIONAL BAJO LA COBERTURA DE TRATADOS LA-50-GYR-050GYR988-T-16-2023 SERVICIO MÉDICO INTEGRAL PARA HEMODINÁMICA Y RADIOLOGÍA INTERVENCIONISTA (SMI PARA HERI) 2023 – 2024
	Ciudad de México, 27 de julio del 2023.

PARTIDA	CLAVE	OOAD/UMAE	CLAVE PRESUPUEST	SEDE	NO. SEDE	LOCALIDAD	CLVSI	Mín. 16 m	Máx. 16 m
	4S	UMAE HP CMN Siglo XXI	37B503122153	HP	S/N	Cuauhtémoc	60.01.870	1	1
	4T	UMAE HP CMN OCC	14A601122153	HP	S/N	Guadalajara	60.01.870	1	1
	4U	UMAE HC CMN Siglo XXI	37B507182153	HCARD	S/N	Cuauhtémoc	60.01.870	1	1
	4X	UMAE HGRAL CMN La Raza	36A101112153	HGRAL	S/N	Azcapotzalco	60.01.870	1	1
33	02	Baja California	020532062151	HGR	1	Tijuana	60.01.872	1	1
	02	Baja California	020101012151	HGZ	30	Mexicali	60.01.872	1	1
	4E	UMAE HE 71 Torreón	0509161C2153	HESP	71	Torreón	60.01.872	1	1
	4H	UMAE HE 2 CMN Obregón	2705071C2153	HESP	2	Ciudad Obregón	60.01.872	1	1
	19	Nayarit	190106012151	HGZ	1	Tepic	60.01.872	1	1
	4V	UMAE HC 34 CMN Monterrey	20A2011C2153	HCARD	34	Monterrey	60.01.872	1	1
33-A	24	Quintana Roo	240715062151	HGR	17	Cancún	60.01.872	1	1
	4A	UMAE HE CMN La Raza	36A1041C2153	HESP	S/N	Azcapotzalco	60.01.872	1	1
	4B	UMAE HE CMN Siglo XXI	37B5091C2153	HESP	S/N	Cuauhtémoc	60.01.872	1	1
	4C	UMAE HE CMN Occ Oblatos	14A6031C2153	HESP	S/N	Guadalajara	60.01.872	1	1
	4G	UMAE HE 1 CMN Bajío	11A1201C2153	HESP	1	León	60.01.872	1	1
	4S	UMAE HP CMN Siglo XXI	37B503122153	HP	S/N	Cuauhtémoc	60.01.872	1	1
	4T	UMAE HP CMN OCC	14A601122153	HP	S/N	Guadalajara	60.01.872	1	1
	4U	UMAE HC CMN Siglo XXI	37B507182153	HCARD	S/N	Cuauhtémoc	60.01.872	1	1
	4X	UMAE HGRAL CMN La Raza	36A101112153	HGRAL	S/N	Azcapotzalco	60.01.872	1	1
34	02	Baja California	020532062151	HGR	1	Tijuana	60.01.873	1	1
	26	Sinaloa	260101062151	HGR	1	Culiacán	60.01.873	1	1
	4E	UMAE HE 71 Torreón	0509161C2153	HESP	71	Torreón	60.01.873	1	1
	4H	UMAE HE 2 CMN Obregón	2705071C2153	HESP	2	Ciudad Obregón	60.01.873	1	1
	19	Nayarit	190106012151	HGZ	1	Tepic	60.01.873	1	1
	4V	UMAE HC 34 CMN Monterrey	20A2011C2153	HCARD	34	Monterrey	60.01.873	1	1
34-A	24	Quintana Roo	240715062151	HGR	17	Cancún	60.01.873	1	1
	28	Tabasco	280132012151	HGZ	46	Villahermosa	60.01.873	1	1
	40	D.F. Sur	370102012151	HGR	1	Benito Juárez	60.01.873	1	1
	4A	UMAE HE CMN La Raza	36A1041C2153	HESP	S/N	Azcapotzalco	60.01.873	1	1
	4B	UMAE HE CMN Siglo XXI	37B5091C2153	HESP	S/N	Cuauhtémoc	60.01.873	1	1

VITALMEX INTERNACIONAL S.A. DE C.V.
Av. Industria Eléctrica de México No.3,
San Pedro Barrientos, C.P. 54010,
Tlalnepantla, Estado de México
Tel. 8850 1100

Vitalmex
Servicios Integrales

INSTITUTO MEXICANO DEL SEGURO SOCIAL DIRECCIÓN DE ADMINISTRACIÓN UNIDAD DE ADQUISICIONES COORDINACIÓN DE ADQUISICIÓN DE BIENES Y CONTRATACIÓN DE SERVICIOS COORDINACIÓN TÉCNICA DE BIENES Y SERVICIOS DIVISIÓN DE SERVICIOS INTEGRALES	LICITACIÓN PÚBLICA ELECTRÓNICA INTERNACIONAL BAJO LA COBERTURA DE TRATADOS LA-50-GYR-050GYR988-T-16-2023 SERVICIO MÉDICO INTEGRAL PARA HEMODINÁMICA Y RADIOLOGÍA INTERVENCIONISTA (SMI PARA HERI) 2023 – 2024
	Ciudad de México, 27 de julio del 2023.

PARTIDA	CLAVE	OOAD/UMAE	CLAVE PRESUPUEST	SEDE	NO. SEDE	LOCALIDAD	CLVSI	Mín. 15 m	Máx. 15 m
35-A	4C	UMAE HE CMN Occ Oblatos	14A6031C2153	HESP	S/N	Guadalajara	60.01.873	1	1
	4F	UMAE HE CMN Puebla	2201011C2153	HESP	S/N	Heróica Puebla de Zaragoza	60.01.873	1	1
	4G	UMAE HE 1 CMN Bajío	11A1201C2153	HESP	1	León	60.01.873	1	1
	4I	UMAE HE 14 CMN Veracruz	3112011C2153	HESP	14	Veracruz	60.01.873	1	1
	4J	UMAE HE 1 CMN Mérida	3301011C2153	HESP	1	Mérida	60.01.873	1	1
	4S	UMAE HP CMN Siglo XXI	378503122153	HP	S/N	Cuauhtémoc	60.01.873	1	1
	4T	UMAE HP CMN OCC	14A601122153	HP	S/N	Guadalajara	60.01.873	1	1
	4U	UMAE HC CMN Siglo XXI	378507182153	HCARD	S/N	Cuauhtémoc	60.01.873	1	1
	4X	UMAE HGRAL CMN La Raza	36A101112153	HGRAL	S/N	Azcapotzalco	60.01.873	1	1
35	02	Baja California	020532062151	HGR	1	Tijuana	60.01.895	1	1
	4E	UMAE HE 71 Torreón	0509161C2153	HESP	71	Torreón	60.01.895	1	1
	19	Nayarit	190106012151	HGZ	1	Tepic	60.01.895	1	1
	4H	UMAE HE 2 CMN Obregón	2705071C2153	HESP	2	Ciudad Obregón	60.01.895	1	1
35-A	40	D.F. Sur	370102012151	HGR	1	Benito Juárez	60.01.895	1	1
	4A	UMAE HE CMN La Raza	36A1041C2153	HESP	S/N	Azcapotzalco	60.01.895	1	1
	4C	UMAE HE CMN Occ Oblatos	14A6031C2153	HESP	S/N	Guadalajara	60.01.895	1	1
	4F	UMAE HE CMN Puebla	2201011C2153	HESP	S/N	Heróica Puebla de Zaragoza	60.01.895	1	1
	4G	UMAE HE 1 CMN Bajío	11A1201C2153	HESP	1	León	60.01.895	1	1
	4S	UMAE HP CMN Siglo XXI	378503122153	HP	S/N	Cuauhtémoc	60.01.895	1	1
	4T	UMAE HP CMN OCC	14A601122153	HP	S/N	Guadalajara	60.01.895	1	1
	4U	UMAE HC CMN Siglo XXI	378507182153	HCARD	S/N	Cuauhtémoc	60.01.895	1	1
	4X	UMAE HGRAL CMN La Raza	36A101112153	HGRAL	S/N	Azcapotzalco	60.01.895	1	1
36	02	Baja California	020532062151	HGR	1	Tijuana	60.01.942	1	1
	19	Nayarit	190106012151	HGZ	1	Tepic	60.01.942	1	1
	4H	UMAE HE 2 CMN Obregón	2705071C2153	HESP	2	Ciudad Obregón	60.01.942	1	1
36-A	4A	UMAE HE CMN La Raza	36A1041C2153	HESP	S/N	Azcapotzalco	60.01.942	1	1
	4B	UMAE HE CMN Siglo XXI	3785091C2153	HESP	S/N	Cuauhtémoc	60.01.942	1	1
	4C	UMAE HE CMN Occ Oblatos	14A6031C2153	HESP	S/N	Guadalajara	60.01.942	1	1
	4F	UMAE HE CMN Puebla	2201011C2153	HESP	S/N	Heróica Puebla de Zaragoza	60.01.942	1	1

ANEXOS
DIVISIÓN DE CONTRATOS

VITALMEX INTERNACIONAL S.A. DE C.V.
Av. Industria Eléctrica de México No.3,
San Pedro Barrientos, C.P. 54010,
Tlalnepantla, Estado de México
Tel. 8950 1100

Vitalmex
Servicios Integrales

INSTITUTO MEXICANO DEL SEGURO SOCIAL DIRECCIÓN DE ADMINISTRACIÓN UNIDAD DE ADQUISICIONES COORDINACIÓN DE ADQUISICIÓN DE BIENES Y CONTRATACIÓN DE SERVICIOS COORDINACIÓN TÉCNICA DE BIENES Y SERVICIOS DIVISIÓN DE SERVICIOS INTEGRALES	LICITACIÓN PÚBLICA ELECTRÓNICA INTERNACIONAL BAJO LA COBERTURA DE TRATADOS LA-50-GYR-050GYR988-T-16-2023 SERVICIO MÉDICO INTEGRAL PARA HEMODINÁMICA Y RADIOLOGÍA INTERVENCIONISTA (SMI PARA HERI) 2023 – 2024
	Ciudad de México, 27 de julio del 2023.

PARTIDA	CLAVE	OOAD/UMAE	CLAVE PRESUPUEST	SEDE	NO. SEDE	LOCALIDAD	CLVSI	Mín. 16 m	Máx. 16 m
	4S	UMAE HP CMN Siglo XXI	378503122153	HP	S/N	Cuauhtémoc	60.01.942	1	1
	4T	UMAE HP CMN OCC	14A601122153	HP	S/N	Guadalajara	60.01.942	1	1
	4U	UMAE HC CMN Siglo XXI	378507182153	HCARD	S/N	Cuauhtémoc	60.01.942	1	1
	4X	UMAE HGRAL CMN La Raza	36A101112153	HGRAL	S/N	Azcapotzalco	60.01.942	1	1
37	02	Baja California	020532062151	HGR	1	Tijuana	60.01.946	1	1
	4E	UMAE HE 71 Torreón	0509161C2153	HESP	71	Torreón	60.01.946	1	1
	19	Nayarit	190106012151	HGZ	1	Tepic	60.01.946	1	1
	4H	UMAE HE 2 CMN Obregón	2705071C2153	HESP	2	Ciudad Obregón	60.01.946	1	1
37-A	28	Tabasco	280132012151	HGZ	46	Villahermosa	60.01.946	1	1
	40	D.F. Sur	370102012151	HGR	1	Benito Juárez	60.01.946	1	1
	4A	UMAE HE CMN La Raza	36A1041C2153	HESP	S/N	Azcapotzalco	60.01.946	1	1
	4B	UMAE HE CMN Siglo XXI	37B5091C2153	HESP	S/N	Cuauhtémoc	60.01.946	1	1
	4C	UMAE HE CMN Occ Oblatos	14A6031C2153	HESP	S/N	Guadalajara	60.01.946	1	1
	4F	UMAE HE CMN Puebla	2201011C2153	HESP	S/N	Heróica Puebla de Zaragoza	60.01.946	1	1
	4G	UMAE HE 1 CMN Bajío	11A1201C2153	HESP	1	León	60.01.946	1	1
	4I	UMAE HE 14 CMN Veracruz	3112011C2153	HESP	14	Veracruz	60.01.946	1	1
	4U	UMAE HC CMN Siglo XXI	378507182153	HCARD	S/N	Cuauhtémoc	60.01.946	1	1
	4X	UMAE HGRAL CMN La Raza	36A101112153	HGRAL	S/N	Azcapotzalco	60.01.946	1	1
38	02	Baja California	020532062151	HGR	1	Tijuana	60.01.956	1	1
	4E	UMAE HE 71 Torreón	0509161C2153	HESP	71	Torreón	60.01.956	1	1
	4H	UMAE HE 2 CMN Obregón	2705071C2153	HESP	2	Ciudad Obregón	60.01.956	1	1
	19	Nayarit	190106012151	HGZ	1	Tepic	60.01.956	1	1
	4V	UMAE HC 34 CMN Monterrey	20A2011C2153	HCARD	34	Monterrey	60.01.956	1	1
38-A	4A	UMAE HE CMN La Raza	36A1041C2153	HESP	S/N	Azcapotzalco	60.01.956	1	1
	4C	UMAE HE CMN Occ Oblatos	14A6031C2153	HESP	S/N	Guadalajara	60.01.956	1	1
	4G	UMAE HE 1 CMN Bajío	11A1201C2153	HESP	1	León	60.01.956	1	1
	4J	UMAE HE 1 CMN Mérida	3301011C2153	HESP	1	Mérida	60.01.956	1	1
	4T	UMAE HP CMN OCC	14A601122153	HP	S/N	Guadalajara	60.01.956	1	1
	4U	UMAE HC CMN Siglo XXI	378507182153	HCARD	S/N	Cuauhtémoc	60.01.956	1	1

INSTITUTO MEXICANO DEL SEGURO SOCIAL DIRECCIÓN DE ADMINISTRACIÓN UNIDAD DE ADQUISICIONES COORDINACIÓN DE ADQUISICIÓN DE BIENES Y CONTRATACIÓN DE SERVICIOS COORDINACIÓN TÉCNICA DE BIENES Y SERVICIOS DIVISIÓN DE SERVICIOS INTEGRALES	LICITACIÓN PÚBLICA ELECTRÓNICA INTERNACIONAL BAJO LA COBERTURA DE TRATADOS LA-50-GYR-050GYR988-T-16-2023 SERVICIO MÉDICO INTEGRAL PARA HEMODINÁMICA Y RADIOLOGÍA INTERVENCIONISTA (SMI PARA HERI) 2023 – 2024
	Ciudad de México, 27 de julio del 2023.

PARTIDA	CLAVE	OOAD/UMAE	CLAVE PRESUPUEST	SEDE	NO. SEDE	LOCALIDAD	CLUSI	Min. 16 m	Max. 16 m
	4X	UMAE HGRAL CMN La Raza	36A101112153	HGRAL	S/N	Azcapotzalco	60.01.956	1	1
39	4A	UMAE HE CMN La Raza	36A1041C2153	HESP	S/N	Azcapotzalco	60.01.988	1	1
	4B	UMAE HE CMN Siglo XXI	37B5091C2153	HESP	S/N	Cuauhtémoc	60.01.988	1	1
	4C	UMAE HE CMN Occ Oblatos	14A6031C2153	HESP	S/N	Guadalajara	60.01.988	1	1
	4G	UMAE HE 1 CMN Bajío	11A1201C2153	HESP	1	León	60.01.988	1	1
	4H	UMAE HE 2 CMN Obregón	2705071C2153	HESP	2	Ciudad Obregón	60.01.988	1	1
	19	Nayarit	190106012151	HGZ	1	Tepic	60.01.988	1	1
	4X	UMAE HGRAL CMN La Raza	36A101112153	HGRAL	S/N	Azcapotzalco	60.01.988	1	1
40	4A	UMAE HE CMN La Raza	36A1041C2153	HESP	S/N	Azcapotzalco	60.01.1002	1	1
	4C	UMAE HE CMN Occ Oblatos	14A6031C2153	HESP	S/N	Guadalajara	60.01.1002	1	1
40-A	4H	UMAE HE 2 CMN Obregón	2705071C2153	HESP	2	Ciudad Obregón	60.01.1002	1	1
	19	Nayarit	190106012151	HGZ	1	Tepic	60.01.1002	1	1
	4V	UMAE HC 34 CMN Monterrey	20A2011C2153	HCARD	34	Monterrey	60.01.1002	1	1
41	4D	UMAE HE 25 CMN Monterrey	2001701C2153	HESP	25	Monterrey	60.01.1014	1	1
	4H	UMAE HE 2 CMN Obregón	2705071C2153	HESP	2	Ciudad Obregón	60.01.1014	1	1
	19	Nayarit	190106012151	HGZ	1	Tepic	60.01.1014	1	1
	4V	UMAE HC 34 CMN Monterrey	20A2011C2153	HCARD	34	Monterrey	60.01.1014	1	1
41-A	4A	UMAE HE CMN La Raza	36A1041C2153	HESP	S/N	Azcapotzalco	60.01.1014	1	1
	4B	UMAE HE CMN Siglo XXI	37B5091C2153	HESP	S/N	Cuauhtémoc	60.01.1014	1	1
	4F	UMAE HE CMN Puebla	2201011C2153	HESP	S/N	Heróica Puebla de Zaragoza	60.01.1014	1	1
	4G	UMAE HE 1 CMN Bajío	11A1201C2153	HESP	1	León	60.01.1014	1	1
	4I	UMAE HE 14 CMN Veracruz	3112011C2153	HESP	14	Veracruz	60.01.1014	1	1
	4U	UMAE HC CMN Siglo XXI	37B5071B2153	HCARD	S/N	Cuauhtémoc	60.01.1014	1	1
	4X	UMAE HGRAL CMN La Raza	36A101112153	HGRAL	S/N	Azcapotzalco	60.01.1014	1	1
42	19	Nayarit	190106012151	HGZ	1	Tepic	60.01.1058	1	1
	4V	UMAE HC 34 CMN Monterrey	20A2011C2153	HCARD	34	Monterrey	60.01.1058	1	1
43	4E	UMAE HE 71 Torreón	0509161C2153	HESP	71	Torreón	60.01.1063	1	1
	19	Nayarit	190106012151	HGZ	1	Tepic	60.01.1063	1	1
	4V	UMAE HC 34 CMN Monterrey	20A2011C2153	HCARD	34	Monterrey	60.01.1063	1	1

ANEXOS
DIVISIÓN DE CONTRATOS

Vitalmex
Servicios Integrales

INSTITUTO MEXICANO DEL SEGURO SOCIAL DIRECCIÓN DE ADMINISTRACIÓN UNIDAD DE ADQUISICIONES COORDINACIÓN DE ADQUISICIÓN DE BIENES Y CONTRATACIÓN DE SERVICIOS COORDINACIÓN TÉCNICA DE BIENES Y SERVICIOS DIVISIÓN DE SERVICIOS INTEGRALES	LICITACIÓN PÚBLICA ELECTRÓNICA INTERNACIONAL BAJO LA COBERTURA DE TRATADOS LA-50-GYR-050GYR988-T-16-2023 SERVICIO MÉDICO INTEGRAL PARA HEMODINÁMICA Y RADIOLOGÍA INTERVENCIONISTA (SMI PARA HERI) 2023 – 2024
	Ciudad de México, 27 de julio del 2023.

PARTIDA	CLAVE	OOAD/UMAE	CLAVE PRESUPUEST	SEDE	NO. SEDE	LOCALIDAD	CLVSI	Mín. 16 m	Máx. 16 m
43-A	4S	UMAE HP CMN Siglo XXI	37B503122153	HP	S/N	Cuauhtémoc	60.01.1063	1	1
	4U	UMAE HC CMN Siglo XXI	37B5071B2153	HCAR D	S/N	Cuauhtémoc	60.01.1063	1	1
44	4F	UMAE HE CMN Puebla	2201011C2153	HESP	S/N	Heróica Puebla de Zaragoza	60.01.1065	1	1
	4G	UMAE HE 1 CMN Bajío	11A1201C2153	HESP	1	León	60.01.1065	1	1
	19	Nayarit	190106012151	HGZ	1	Tepic	60.01.1065	1	1
	4U	UMAE HC CMN Siglo XXI	37B5071B2153	HCAR D	S/N	Cuauhtémoc	60.01.1065	1	1
45	19	Nayarit	190106012151	HGZ	1	Tepic	60.01.1042	1	1
	4E	UMAE HE 71 Torreón	0509161C2153	HESP	71	Torreón	60.01.1042	1	1
	4V	UMAE HC 34 CMN Monterrey	20A2011C2153	HCAR D	34	Monterrey	60.01.1042	1	1
45-A	4A	UMAE HE CMN La Raza	36A1041C2153	HESP	S/N	Azcapotzalco	60.01.1042	1	1
	4C	UMAE HE CMN Occ Oblatos	14A6031C2153	HESP	S/N	Guadalajara	60.01.1042	1	1
	4G	UMAE HE 1 CMN Bajío	11A1201C2153	HESP	1	León	60.01.1042	1	1
	4T	UMAE HP CMN OCC	14A601122153	HP	S/N	Guadalajara	60.01.1042	1	1
46	19	Nayarit	190106012151	HGZ	1	Tepic	60.01.809	1	1
	02	Baja California	020101012151	HGZ	30	Mexicali	60.01.809	1	1
	17	Michoacán	170349062151	HGR	1	Charo	60.01.809	1	1
	26	Sinaloa	260101062151	HGR	1	Culiacán	60.01.809	1	1
	4E	UMAE HE 71 Torreón	0509161C2153	HESP	71	Torreón	60.01.809	1	1
	4H	UMAE HE 2 CMN Obregón	2705071C2153	HESP	2	Ciudad Obregón	60.01.809	1	1
	4V	UMAE HC 34 CMN Monterrey	20A2011C2153	HCAR D	34	Monterrey	60.01.809	1	1
46-A	24	Quintana Roo	240715062151	HGR	17	Cancún	60.01.809	1	1
	28	Tabasco	280132012151	HGZ	46	Villahermosa	60.01.809	1	1
	40	D.F. Sur	370102012151	HGR	1	Benito Juárez	60.01.809	1	1
	4A	UMAE HE CMN La Raza	36A1041C2153	HESP	S/N	Azcapotzalco	60.01.809	1	1
	4C	UMAE HE CMN Occ Oblatos	14A6031C2153	HESP	S/N	Guadalajara	60.01.809	1	1
	4F	UMAE HE CMN Puebla	2201011C2153	HESP	S/N	Heróica Puebla de Zaragoza	60.01.809	1	1
	4G	UMAE HE 1 CMN Bajío	11A1201C2153	HESP	1	León	60.01.809	1	1
	4I	UMAE HE 14 CMN Veracruz	3112011C2153	HESP	14	Veracruz	60.01.809	1	1
	4J	UMAE HE 1 CMN Mérida	3301011C2153	HESP	1	Mérida	60.01.809	1	1

INSTITUTO MEXICANO DEL SEGURO SOCIAL DIRECCIÓN DE ADMINISTRACIÓN UNIDAD DE ADQUISICIONES COORDINACIÓN DE ADQUISICIÓN DE BIENES Y CONTRATACIÓN DE SERVICIOS COORDINACIÓN TÉCNICA DE BIENES Y SERVICIOS DIVISIÓN DE SERVICIOS INTEGRALES	LICITACIÓN PÚBLICA ELECTRÓNICA INTERNACIONAL BAJO LA COBERTURA DE TRATADOS LA-50-GYR-050GYR988-T-16-2023 SERVICIO MÉDICO INTEGRAL PARA HEMODINÁMICA Y RADIOLOGÍA INTERVENCIONISTA (SMI PARA HERI) 2023 – 2024
	Ciudad de México, 27 de julio del 2023.

PARTIDA	CLAVE	OOAD/UMAE	CLAVE PRESUPUEST	SEDE	NO. SEDE	LOCALIDAD	CLVSI	Mín. 16 m	Máx. 16 m
	4T	UMAE HP CMN OCC	14A601122153	HP	S/N	Guadalajara	60.01.809	1	1
	4W	UMAE HGP 48 CMN Bajío	11A121142153	HGP	48	León	60.01.809	1	1
	4X	UMAE HGRAL CMN La Raza	36A101112153	HGRAL	S/N	Azcapotzalco	60.01.809	1	1
47	02	Baja California	020532062151	HGR	1	Tijuana	60.01.896	1	1
	4D	UMAE HE 25 CMN Monterrey	2001701C2153	HESP	25	Monterrey	60.01.896	1	1
	4E	UMAE HE 71 Torreón	0509161C2153	HESP	71	Torreón	60.01.896	1	1
	4H	UMAE HE 2 CMN Obregón	2705071C2153	HESP	2	Ciudad Obregón	60.01.896	1	1
	4V	UMAE HC 34 CMN Monterrey	20A2011C2153	HCARD	34	Monterrey	60.01.896	1	1
47-A	4A	UMAE HE CMN La Raza	36A1041C2153	HESP	S/N	Azcapotzalco	60.01.896	1	1
	4B	UMAE HE CMN Siglo XXI	3785091C2153	HESP	S/N	Cuauhtémoc	60.01.896	1	1
	4C	UMAE HE CMN Occ Oblatos	14A6031C2153	HESP	S/N	Guadalajara	60.01.896	1	1
	4F	UMAE HE CMN Puebla	2201011C2153	HESP	S/N	Heróica Puebla de Zaragoza	60.01.896	1	1
	4G	UMAE HE 1 CMN Bajío	11A1201C2153	HESP	1	León	60.01.896	1	1
	4S	UMAE HP CMN Siglo XXI	37B503122153	HP	S/N	Cuauhtémoc	60.01.896	1	1
	4T	UMAE HP CMN OCC	14A601122153	HP	S/N	Guadalajara	60.01.896	1	1
	4U	UMAE HC CMN Siglo XXI	37B507182153	HCARD	S/N	Cuauhtémoc	60.01.896	1	1
	4X	UMAE HGRAL CMN La Raza	36A101112153	HGRAL	S/N	Azcapotzalco	60.01.896	1	1
48	02	Baja California	020532062151	HGR	1	Tijuana	60.01.801	1	1
	4E	UMAE HE 71 Torreón	0509161C2153	HESP	71	Torreón	60.01.801	1	1
	4H	UMAE HE 2 CMN Obregón	2705071C2153	HESP	2	Ciudad Obregón	60.01.801	1	1
	19	Nayarit	190106012151	HGZ	1	Tepic	60.01.801	1	1
	4V	UMAE HC 34 CMN Monterrey	20A2011C2153	HCARD	34	Monterrey	60.01.801	1	1
48-A	40	D.F. Sur	370102012151	HGR	1	Benito Juárez	60.01.801	1	1
	4A	UMAE HE CMN La Raza	36A1041C2153	HESP	S/N	Azcapotzalco	60.01.801	1	1
	4C	UMAE HE CMN Occ Oblatos	14A6031C2153	HESP	S/N	Guadalajara	60.01.801	1	1
	4F	UMAE HE CMN Puebla	2201011C2153	HESP	S/N	Heróica Puebla de Zaragoza	60.01.801	1	1
	4G	UMAE HE 1 CMN Bajío	11A1201C2153	HESP	1	León	60.01.801	1	1
	4I	UMAE HE 14 CMN Veracruz	3112011C2153	HESP	14	Veracruz	60.01.801	1	1
	4S	UMAE HP CMN Siglo XXI	37B503122153	HP	S/N	Cuauhtémoc	60.01.801	1	1
	4T	UMAE HP CMN OCC	14A601122153	HP	S/N	Guadalajara	60.01.801	1	1

DIVISIÓN DE CONTRATOS

INSTITUTO MEXICANO DEL SEGURO SOCIAL DIRECCIÓN DE ADMINISTRACIÓN UNIDAD DE ADQUISICIONES COORDINACIÓN DE ADQUISICIÓN DE BIENES Y CONTRATACIÓN DE SERVICIOS COORDINACIÓN TÉCNICA DE BIENES Y SERVICIOS DIVISIÓN DE SERVICIOS INTEGRALES	LICITACIÓN PÚBLICA ELECTRÓNICA INTERNACIONAL BAJO LA COBERTURA DE TRATADOS LA-50-GYR-050GYR988-T-16-2023 SERVICIO MÉDICO INTEGRAL PARA HEMODINÁMICA Y RADIOLOGÍA INTERVENCIONISTA (SMI PARA HERI) 2023 – 2024
	Ciudad de México, 27 de julio del 2023.

PARTIDA	CLAVE	OOAD/UMAE	CLAVE PRESUPUEST	SEDE	NO. SEDE	LOCALIDAD	CLVSI	Mín. 16 m	Máx. 16 m
	4U	UMAE HC CMN Siglo XXI	378507182153	HCAR D	S/N	Cuauhtémoc	60.01.801	1	1
	4W	UMAE HGP 48 CMN Bajío	11A121142153	HGP	48	León	60.01.801	1	1
	4X	UMAE HGRAL CMN La Raza	36A101112153	HGRAL	S/N	Azcapotzalco	60.01.801	1	1
49	4U	UMAE HC CMN Siglo XXI	378507182153	HCAR D	S/N	Cuauhtémoc	60.01.1068	1	1
	4V	UMAE HC 34 CMN Monterrey	20A2011C2153	HCAR D	34	Monterrey	60.01.1068	1	1

El licitante adjudicado del servicio está obligado a tener disponible y proporcionar los diferentes bienes de consumo **complementarios necesarios** en el momento en el que se lleva a cabo el procedimiento, sumándose el importe de este insumo al precio unitario del procedimiento programado, **de acuerdo con el FORMATO T14 "Reporte diario de procedimientos y Bienes de consumo utilizados en Hemodinamia y Radiología Intervencionista"**, y serán foliados y facturados por separado.

De los BIENES DE CONSUMO COMPLEMENTARIOS requeridos:

6.2.1. El licitante deberá presentar como parte de su Propuesta Técnica, copia simple de los registros sanitarios de al menos el 80% de la totalidad del equipo, y bienes de consumo básicos y complementarios ofertados por partida, en anverso y reverso, vigentes y su última actualización (refrendo o prórroga según corresponda) expedidos por la COFEPRIS, considerando lo señalado en el Anexo Técnico y Términos y Condiciones, en congruencia con lo dispuesto por el artículo 376 de la Ley General de Salud y el artículo 82 del Reglamento de Insumos para la Salud.

Asimismo, el licitante deberá presentar en su propuesta técnica en papel membretado de la licitante, un escrito en el que manifieste que, en caso de resultar adjudicado se compromete a entregar al titular de la Coordinación Técnica de Servicios Médicos Indirectos en copia simple a más tardar a los cinco días naturales siguientes al acto del fallo los Registros Sanitarios del **20%** correspondiente al **100%** del equipo médico, bienes de consumo básicos y complementarios **ofertados por partida que no hubiese entregado** durante el proceso de licitación, dicho escrito deberá estar debidamente firmado por el representante legal del licitante (o el representante común en caso de participación conjunta). Para su aceptación, los Registros Sanitarios deberán cumplir con todos y cada uno de los requisitos establecidos para los mismos en la presente convocatoria.

Adicionalmente, en su propuesta técnica deberá presentar el **Formato T33 "Relación del 20% del equipo, bienes de consumo básico y complementario, pendientes de entrega del registro sanitario"** ofertados por partida, considerados para ser entregados de conformidad al párrafo anterior.

En caso de que el Registro Sanitario presentado por el licitante en los **Anexo T2." Equipo médico de SMI para HERI", Anexo T4." Bienes de Consumo de SMI para HERI"**, no se encuentre dentro del periodo de

vigencia señalado en el mismo, conforme al artículo 376 de la Ley General de Salud, el licitante deberá presentar:

c) Copia simple del Registro Sanitario sometido a prórroga.
d) Copia simple del **"Comprobante de Trámite de Prórroga"** emitido por la COFEPRIS, o en su caso, Copia simple de la **"Constancia de Prórroga"** donde se identifique plenamente el número de Registro Sanitario emitida por la COFEPRIS.

Nota: no son válidas "consultas por Internet, capturas de pantalla o cartas dirigidas" a COFEPRIS sin su respuesta en los trámites realizados, la cual no acredite la veracidad del documento.
En el caso de que algún equipo y/o bienes de consumo (básico o complementario), de origen Nacional o Internacional, el licitante advierta que no requiere Registro Sanitario, deberá presentar, Carta de la COFEPRIS manifestando que no requiere registro sanitario.

El no presentar la copia simple del Registro Sanitario vigente o prórroga de este actualizado, o copia simple del comprobante del trámite de prórroga, o la carta de la COFEPRIS en la que se indique que no requiere registro sanitario de aquellos productos que por su naturaleza, características propias y uso no se consideran como insumos para la salud, se ubicarán en el proceso de contratación y dependiendo del resultado de su revisión, podrá ser causal de desechamiento.

6.2.2 El licitante deberá presentar como parte de su Propuesta Técnica, copia simple de los Certificados de Calidad **ISO-13485:2016** en **Sistemas de Gestión de Calidad aplicable para Dispositivos Médicos** a nombre del fabricante o copia simple del Certificado FDA vigente, o el Certificado de Calidad de la Comunidad Económica Europea (CCEE), o Certificado de Calidad de Buenas Prácticas de Manufactura de COFEPRIS, o Ministerio de Salud de Japón, vigente en el idioma del país de origen acompañado de su traducción simple al español de al menos el **80%** del equipo médico, y bienes de consumo básicos y complementarios del **100%** que **oferte por partida** en su propuesta técnica, incluyendo en el **FORMATO T21 "PROPUESTA PARA EVALUACIÓN TÉCNICA / DOCUMENTAL" (presentar formato en PDF y Excel editable).** debidamente referenciados donde se cite el equipo médico y bienes de consumo básicos y complementarios al que corresponde.

Asimismo, el licitante deberá presentar en su propuesta técnica en papel membretado de la licitante, un escrito en el que manifieste que, en caso de resultar adjudicado, previo a la firma del contrato, se compromete a entregar al titular de la Coordinación Técnica de Servicios Médicos Indirectos en copia simple a más tardar a los cinco días naturales siguientes al acto del fallo los Certificados de Calidad del **20%** correspondiente al **100%** del equipo médico, bienes de consumo básicos y complementarios **ofertados por partida que no hubiese entregado** durante el proceso de licitación, dicho escrito deberá estar debidamente firmado por el representante legal del licitante (o el representante común en caso de participación conjunta). Para su aceptación, los Certificados de Calidad deberán cumplir con todos y cada uno de los requisitos establecidos para los mismos en la presente convocatoria.

ANEXOS
DIVISIÓN DE CONTRATOS

INSTITUTO MEXICANO DEL SEGURO SOCIAL DIRECCIÓN DE ADMINISTRACIÓN UNIDAD DE ADQUISICIONES COORDINACIÓN DE ADQUISICIÓN DE BIENES Y CONTRATACIÓN DE SERVICIOS COORDINACIÓN TÉCNICA DE BIENES Y SERVICIOS DIVISIÓN DE SERVICIOS INTEGRALES	LICITACIÓN PÚBLICA ELECTRÓNICA INTERNACIONAL BAJO LA COBERTURA DE TRATADOS LA-50-GYR-050GYR988-T-16-2023 SERVICIO MÉDICO INTEGRAL PARA HEMODINÁMICA Y RADIOLOGÍA INTERVENCIONISTA (SMI PARA HERI) 2023 – 2024
	Ciudad de México, 27 de julio del 2023.

Adicionalmente, en su propuesta técnica deberá presentar en el **Formato T34 "Relación del 20% de equipo médico, y bienes de consumo básicos y complementarios, pendientes de Certificados de Calidad"**, la relación de los equipos médico, instrumental, bienes de consumo básicos y complementarios ofertado por partida, pendientes de Certificados de Calidad, considerados para ser entregados de conformidad al párrafo anterior, acompañado de su traducción simple al español, solo en caso de estar en idioma diferente, el cual deberá cumplir con el detalle exacto de la denominación distintiva del certificado de calidad presentado en su descripción y estar en hoja membretada de la licitante, debidamente firmado por su representante legal, cumpliendo con todos y cada uno de los requisitos establecidos en el presente numeral, para su posterior entrega mediante copia simple a la Coordinación Técnica de Servicios Médicos Indirectos, toda vez que el licitante haya sido adjudicado en alguna de las partidas.

El no presentar la copia simple de los documentos correspondientes a los certificados aquí enunciados de al menos el **80%** del **100%** de equipo **que oferte por partida** en su propuesta técnica; será causal de desechamiento.
Todos estos documentos serán referenciados en los FORMATO T21 "FORMATO de propuesta para la evaluación técnico/documental".

Los licitantes adjudicados deberán presentar todas las marcas y modelos de los bienes de consumo que utilizan al inicio de la prestación del servicio, así como las especificaciones del contacto del fabricante o distribuidor de los mismos **FORMATO 16. RELACIÓN DE MARCAS, MODELO Y MANUAL DEL FABRICANTE DEL EQUIPO MÉDICO Y BIENES DE CONSUMO.** Este deberá ser entregado a más tardar 15 (quince) días naturales antes a la puesta a punto, al jefe del servicio que sea designado por parte de la Unidad Médica, con firma de recepción del servidor público dando total certeza de conocimiento de los bienes que pueden solicitar.

Las dotaciones subsecuentes de los bienes de consumo complementario se efectuarán por lo menos 7 días naturales antes de la fecha de programación de los procedimientos, la cual corresponderá al consumo estimado de estos días conforme a lo establecido en el **FORMATO T9** Control semanal de dotación de bienes de consumo complementarios", Se deberá garantizar la disponibilidad de los bienes de consumo básicos y complementarios en condiciones óptimas de envase, embalaje a prueba de humedad y de polvo, con el fin de preservar la esterilidad, calidad y condiciones adecuadas durante el transporte y el almacenaje y deberán contener en idioma español la siguiente información:

- Descripción completa del bien de consumo (marca y lote)
- Cantidad
- Fecha de fabricación y caducidad
- País de origen del bien de consumo
- Condiciones de almacenamiento

INSTITUTO MEXICANO DEL SEGURO SOCIAL DIRECCIÓN DE ADMINISTRACIÓN UNIDAD DE ADQUISICIONES COORDINACIÓN DE ADQUISICIÓN DE BIENES Y CONTRATACIÓN DE SERVICIOS COORDINACIÓN TÉCNICA DE BIENES Y SERVICIOS DIVISIÓN DE SERVICIOS INTEGRALES	LICITACIÓN PÚBLICA ELECTRÓNICA INTERNACIONAL BAJO LA COBERTURA DE TRATADOS LA-50-GYR-050GYR988-T-16-2023 SERVICIO MÉDICO INTEGRAL PARA HEMODINÁMICA Y RADIOLOGÍA INTERVENCIONISTA (SMI PARA HERI) 2023 – 2024
	Ciudad de México, 27 de julio del 2023.

La forma de presentación de la propuesta de Bienes de Consumo Complementarios en electrónico en CompraNet y para pronta referencia de los incisos, debe de ser presentada en archivos diferenciados, en donde en cada archivo estarán cada uno de los documentos solicitados en los incisos, debiendo identificar con el número, asignado en el **ANEXO T4 "Bienes de Consumo del SMI para HERI 2023"**, seguido del nombre del Bien de Consumo que se esté proponiendo. La carpeta que se esté presentando deberá resaltar los datos y especificaciones solicitadas en cada inciso y que pertenecen al equipo que se esté tratando en cada carpeta.

Ejemplo:

Nombre de la Carpeta: "BIENES DE CONSUMO BÁSICOS Y COMPLEMENTARIOS"

Contenido de la subcarpeta:
60.01.980 Catéteres multipropósito punta a1, a2, b1 y b2 estéril y desechable. Longitud 100 cm calibre. 5Fr.



1 Registro sanitario
2 Folleto o catalogo o referencia gráfica
3 Certificado FDA, CEE, Buenas Prácticas, ISO

Y de esta manera debe de presentarse tantas carpetas sean necesarias acordes al número de Bienes de Consumo que se estén proponiendo de acuerdo al FORMATO **T21 "FORMATO de Propuesta para evaluación técnico /documental"**, contenida en "FORMATOS de SMI para HERI".

7 SERVICIO MANTENIMIENTO PREVENTIVO Y CORRECTIVO.

El licitante adjudicado deberá mantener los equipos médicos en óptimas condiciones, así como la Transferencia de conocimientos en el manejo de estos, permitiendo a los Hemodinamistas y Radiólogos intervencionistas, realizar en tiempo y forma los procedimientos del catálogo del servicio integral; así mismo en cumplimiento del numeral 5.2 de la NOM-026-SSA3-2012, para la "Práctica de la Cirugía Mayor Ambulatoria", en donde las unidades que cuenten con este servicio deben acatar los lineamientos que a la letra dice: "Todo el equipamiento médico debe estar sujeto a mantenimiento preventivo y correctivo".

El licitante deberá considerar y favorecer en su propuesta, lo referente al mantenimiento, con la finalidad de que en la Unidad Médica en donde se lleve a cabo el servicio cumpla con esta normatividad, otorgando los siguientes mantenimientos:

7.1 Mantenimiento Preventivo de Equipo Médico

ANEXOS
DIVISIÓN DE CONTRATOS

Informará por escrito a los jefes del servicio y de conservación, en el plazo comprendido a los **15 (quince) días naturales posteriores a partir de la emisión y notificación del fallo** el Programa de Mantenimiento Preventivo de los Equipos Médicos **que sugiere el manual fabricante**, en caso de no referirse y así considerarlo la Convocante, autorizará por medio del Administrador del contrato, se realicen los ajustes que procedan, la realización del Mantenimiento Preventivo cada 4 (cuatro) meses o antes si lo consideran necesario, con la finalidad de mantener o alcanzar los criterios de certificación según lo marca el Consejo de Salubridad General **(CSG).**

Es preciso señalar que la fecha especifica de mantenimiento no podrá rebasar la semana señalada y se deberá considerar que puede ser modificado por la frecuencia de los servicios, por las características técnicas y a las necesidades de uso y desgaste de los equipos, lo cual se hará del conocimiento de la empresa adjudicada a través del Administrador del Contrato.

El Instituto llevará el control a través del **FORMATO T3. "Reporte de Mantenimiento Preventivo"**. Dicho mantenimiento deberá ser supervisado por el Jefe de Servicio y/o Jefe de Conservación de la Unidad Médica, quien remitirá el reporte correspondiente al Administrador del Contrato, una vez avalado mediante su firma autógrafa. Dejando como constancia, la colocación de etiqueta en el equipo que indique la fecha de realización del mantenimiento, la fecha del próximo mantenimiento y el nombre del técnico que lo realizó.

En caso de haberse determinado la necesidad de sustituir el equipo, objeto de Mantenimiento Preventivo, esta debe realizarse en un plazo máximo de 48 (cuarenta y ocho) horas, contadas a partir de su notificación al Área de Conservación de la Unidad Médica, por parte del proveedor.

Para garantizar la continuidad del Servicio Médico Integral CONTRATADO.

7.2 Mantenimiento Correctivo de Equipo Médico.

El mantenimiento correctivo, se prestará cuando el equipo, presente fallas en alguna de sus partes, para lo que deberá dar atención a través de los reportes, en que se indicará las fallas del equipo médico y/o la asistencia técnica, según proceda.

El licitante deberá efectuar las reparaciones necesarias con ***piezas nuevas y originales.***

Cuando el proveedor identifique que se requiera la sustitución de las mismas por el uso y desgaste, o bien cuando por el tiempo de vida de las partes del equipo sea recomendable el cambio, el costo de las refacciones e insumos que se requieran, para el mantenimiento correctivo de los equipos, serán por cuenta del proveedor, en caso de que se determine la necesidad de substituir los equipos por otros de las mismas

especificaciones técnicas, esto deberá realizarse en un plazo máximo de 48 (cuarenta y ocho) horas para el área metropolitana, y 72 (setenta y dos) horas, para las áreas rurales, contadas a partir de la notificación del reporte que el Instituto realice vía telefónica así como por correo electrónico donde se asignará un número de **folio correspondiente.** Dicho mantenimiento deberá ser supervisado por el jefe de servicio y/o Jefe de Conservación de la unidad médica y avalada mediante firma autógrafa en el **FORMATO T5. "Reporte de Mantenimiento Correctivo".**

Para aquellos equipos médicos que tengan en un periodo de treinta días, tres incidencias correctivas deberán ser sustituidas en un lapso no mayor a 48 (cuarenta y ocho) horas por otro igual o de mayores características, lo cual se hará mediante el **FORMATO T15 "Reporte de Incidencias".**

Para aquellos equipos médicos que tengan en un periodo de treinta días, cuatro incidencias correctivas será motivo para iniciar el procedimiento de rescisión de contrato.

Tanto el mantenimiento preventivo como el correctivo del equipo médico propiedad del licitante deberán ser realizados por cuenta de este mismo, garantizando la funcionalidad de los equipos médicos y la continuidad del servicio en óptimas condiciones.

8 ASISTENCIA TÉCNICA.

Para la preparación y puesta en uso de los equipos y bienes de consumo en el procedimiento hemodinámico:

El licitante adjudicado deberá proporcionar la asistencia técnica necesaria, para el uso óptimo de los equipos médicos y bienes de consumo, en las Unidades Médicas del Instituto con Servicio Médico Integral Para Hemodinamia y Radiología Intervencionista.

El licitante participante deberá designar técnicos capacitados en Procedimientos de Hemodinámica y deberá comprobarlo para su evaluación (puntaje), mediante copias de Titulo, Cédula profesional, diplomas y/o constancias expedidas por Instituciones públicas y/o privadas, cursos del fabricante y/o distribuidor centros de Transferencia de conocimientos reconocida y dedicada a proporcionar servicios de mantenimiento y capacitación en equipo médico, que acredite el dominio de herramientas en instalación y operación de los equipos requeridos en la Unidad Hospitalaria incluida en la partida de su interés (detallado en los términos y condiciones), que darán cobertura a los turnos matutino, vespertino y nocturno, (uno por cada sala y turno de la Unidad contenida en la partida de su interés) de lunes a domingo, conforme a la programación y necesidades de las unidades médicas institucionales, para que una vez adjudicados asistan logísticamente al personal del Instituto en todos los procedimientos.

Este personal deberá permanecer en las salas de Hemodinámica y Radiodiagnóstico, según corresponda, y estar disponible de acuerdo a la programación de procedimientos hemodinámicos, sean estos procedimientos electivos o de urgencias, estos últimos si son en el turno nocturno serán atendidas por el proveedor con guardias o vía

DIVISIÓN DE CONTRATOS

telefónica conforme a un acuerdo mutuo entre el técnico asignado por el proveedor y el Jefe de Servicio de Hemodinámica o de Radiodiagnóstico según corresponda, acorde a la distribución de equipo definido en el **Anexo T11** "Distribución de equipo, de SMI para HERI" y Anexo T **1** "Requerimientos del SMI para HERI 2023", mediante los **FORMATOS T18 DESIGNACIÓN DE SUPERVISOR EN INSTALACIÓN Y MANTENIMIENTO**. Dando cobertura a los turnos matutino, vespertino y nocturno, de lunes a domingo, de 7:30 a 14:00 y de 14:00 a 20:00 hrs. conforme a la programación y necesidades de las unidades médicas institucionales, para que asistan logísticamente al personal del Instituto en todos los procedimientos, conforme a las actividades de este documento y conforme a la siguiente tabla:

Tabla 8.1:

PARTIDA	OOAD / UMAE	Tipo	Número	Localidad	Número de salas de hemodinamia Radiodiagnóstico	Número de técnicos en sitio matutino + vespertino:	Número de Supervisores de operación:
1	Nayarit	HGZ	1	Tepic	1, Sala Hemodinamia	1	
2	Baja California	HGR	1	Tijuana	2 /hemodinamia	2	
	Baja California	HGZ	30	Mexicali	1, en proceso de adecuación.	1	uno por partida
3	Michoacán	HGR	1	Charo	1, en proceso de adecuación.	1	
4	Quintana Roo	HGR	17	Cancún	1 sala Hemodinamia	1	
5	Sinaloa	HGR	1	Culiacán	1 sala Hemodinamia	1	
6	Tabasco	HGZ	46	Villahermosa	1 sala Radiodiagnóstico	1	
7	D.F. Sur	HGR	1	Benito Juárez	1, en proceso de adecuación.	1	
8	UMAE HE CMN La Raza	HESP	S/N	Azcapotzalco	2 Hemodinamia, 1 Electrofisiología y 1 Radiodiagnóstico.	6	
9	UMAE HE CMN Siglo XXI	HESP	S/N	Cuauhtémoc	2 salas de Radiodiagnóstico	2	
10	UMAE HE CMN Occ Oblatos	HESP	S/N	Guadalajara	4 salas de Hemodinamia	8	
11	UMAE HE 25 CMN Monterrey	HESP	25	Monterrey	1 sala Radiodiagnóstico	1	
12	UMAE HE 71 Torreón	HESP	71	Torreón	3 salas de hemodinamia	6	
13	UMAE HE CMN Puebla	HESP	S/N	Heroica Puebla de Zaragoza	3 salas de hemodinamia	6	
14	UMAE HE 1 CMN Bajío	HESP	1	León	3 salas de hemodinamia	6	
	UMAE HGP 48 CMN Bajío	HGP	48	León	Los procedimientos se realizan en la sala	0	uno por partida

INSTITUTO MEXICANO DEL SEGURO SOCIAL DIRECCIÓN DE ADMINISTRACIÓN UNIDAD DE ADQUISICIONES COORDINACIÓN DE ADQUISICIÓN DE BIENES Y CONTRATACIÓN DE SERVICIOS COORDINACIÓN TÉCNICA DE BIENES Y SERVICIOS DIVISIÓN DE SERVICIOS INTEGRALES	LICITACIÓN PÚBLICA ELECTRÓNICA INTERNACIONAL BAJO LA COBERTURA DE TRATADOS LA-50-GYR-050GYR988-T-16-2023 SERVICIO MÉDICO INTEGRAL PARA HEMODINÁMICA Y RADIOLOGÍA INTERVENCIONISTA (SMI PARA HERI) 2023 – 2024
	Ciudad de México, 27 de julio del 2023.

PARTIDA	OOAD / UMAE	Tipo	Número	Localidad	Número de salas de hemodinamia Radiodiagnóstico	Número de técnicos en sitio matutino + vespertino:	Número de Supervisores de operación:
					de hemodinamia de la UMAE HE 1 Bajío		
15	UMAE HE 2 CMN Obregón	HESP	2	Ciudad Obregón	2 salas de hemodinamia	4	
16	UMAE HE 14 CMN Veracruz	HESP	14	Veracruz	2 salas de hemodinamia	4	
17	UMAE HE 1 CMN Mérida	HESP	1	Mérida	1 hemodinamia y 1 Radiodiagnóstico.	2	
18	UMAE HP CMN Siglo XXI	HP	S/N	Cuauhtémoc	1 sala Hemodinamia	1	
19	UMAE HP CMN Occ	HP	S/N	Guadalajara	1 sala Radiodiagnóstico	1	
20	UMAE HC CMN Siglo XXI	HCARD	S/N	Cuauhtémoc	3 Hemodinamia y 1 Electrofisiología	7	
21	UMAE HC 34 CMN Monterrey	HCARD	34	Monterrey	4 de hemodinamia, 1 electrofisiología y 1 Radiodiagnóstico	10	
22	UMAE HGRAL CMN La Raza	HGRAL	S/N	Azcapotzalco	2 salas de hemodinamia	4	
						77	

El técnico deberá contar con identificación (gafete), proporcionado por el proveedor y deberá portarlo en lugar visible para su identificación durante su estancia en las Unidades Médicas del Instituto y conocerá a detalle las funciones asignadas por el supervisor designado por el licitante adjudicado, cumpliendo como mínimo con lo siguiente:

8.1 Actividades operativas del técnico para los procedimientos de Hemodinamia y Radiología Intervencionista.

- **Previo al procedimiento**

El TÉCNICO deberá presentarse:

a. **Turno matutino** a las 7:30 a.m.

b. Turno **vespertino** a las 13:30 p.m. En este horario deberá coordinarse con el Jefe de Servicio de Hemodinamia y Radiodiagnóstico para definir el horario.

c. Turno **nocturno** a las 8:00 p.m. se deberá coordinar con los jefes de servicio, en caso de que este horario este considerado en el servicio y Unidad asignada.

ANEXOS
DIVISIÓN DE CONTRATOS

d. Debiendo el proveedor designar un TÉCNICO por cada sala de HEMODINAMIA Y RADIODIAGNÓSTICO.

e. Las urgencias serán atendidas por el proveedor con guardias o telecomunicaciones conforme a un acuerdo mutuo.

f. Deberá entregar y tener listos 30 (treinta) minutos antes de cada procedimiento, el equipo, los accesorios, los bienes de consumo, estériles, completos, requeridos y contratados para cada procedimiento.

➢ **Durante el evento**

g. Observación activa del óptimo funcionamiento de los elementos descritos

h. Asistencia técnica al médico Hemodinamista y Radiólogo intervencionista con respecto a la provisión de insumos y operación de equipos médicos propiedad del licitante adjudicado.

➢ **Posterior al evento**

i. Recolectará los desechos de sus consumibles que se generen durante el procedimiento y depositarlos en los contenedores señalados por el Instituto, el producto final de estos desechos debe de ser manejado por el personal del instituto de acuerdo con la NOM 087 Manejo de Residuos Peligrosos y Biológico Infecciosos. El Técnico debe verificar la disposición final de estos desechos. Los mecanismos de destrucción para aquellos bienes de consumo que así lo requieran serán los indicados por el fabricante.

j. El Técnico designado por el licitante será el responsable del resguardo de equipos, accesorios y bienes de consumo.

8.1.1 Actividades operativas del técnico para los procedimientos de Hemodinamia y Radiología Intervencionista para las partidas especiales 23 a la 49. El licitante deberá proponer al menos un técnico en sitio por partida y deberá realizar las actividades descritas en todos los incisos del numeral 8.1 de este Anexo Técnico, con excepción de los incisos a, b y c, (el técnico propuesto deberá presentarse al menos 45 minutos antes del procedimiento conforme a la programación quirúrgica de la unidad médica correspondiente).

8.2 Actividades administrativas del técnico para los procedimientos de Hemodinamia y Radiología Intervencionista.

a) Elaborar carpeta técnica que contenga la cartera de servicios de la Unidad Médica.

b) Entregar y dar a conocer al personal médico; el equipo y los bienes de consumo contratados por procedimiento. **FORMATO T25 "Información de los Contenidos y Requerimientos de la Unidad Médica asignada a proporcionar en el SMI para HERI".**

c) El Jefe de servicio permitirá el acceso al TÉCNICO asignado a la programación de procedimientos, para coadyuvar en la elaboración del plan de suministro y asegurar el abasto oportuno de los bienes de consumo requeridos.

d) Recabar al término de cada procedimiento el **nombre, matrícula y firma autógrafa** del médico, que realizó el procedimiento, para el visto bueno del tipo de procedimiento realizado y los bienes de consumo utilizados conforme al **FORMATO T13. "Reporte Individual de Procedimientos y Bienes de Consumo Complementarios".**

e) Generar el Reporte Mensual conforme al **FORMATO T26** "CONTROL DE PRODUCTIVIDAD MENSUAL, BIENES BÁSICOS Y BIENES CONSUMO COMPLEMENTARIOS DE LA CTSMI", en el que integrará la información de los **Reportes Individuales** de los procedimientos realizados y bienes de consumo complementarios utilizados, **FORMATO T13 "Reporte Individual de Procedimientos y Bienes de Consumo Complementarios"**, el cual deberá ser recabado al término de cada procedimiento realizado, debidamente firmado por el médico que realizó el procedimiento, con la autorización del Jefe del Servicio de Hemodinamia y Radiodiagnóstico según el caso para su facturación mensual.

8.2.1 Actividades administrativas del técnico para los procedimientos de Hemodinamia y Radiología Intervencionista para las partidas especiales 23 a la 49. El licitante deberá proponer al menos un técnico en sitio por partida y deberá realizar las actividades descritas en todos los incisos del numeral 8.2 de este Anexo Técnico

El técnico designado por el licitante adjudicado a cada unidad médica realizará exclusivamente actividades de **ASISTENCIA TÉCNICA** al personal de salud y **NO DE TIPO ASISTENCIAL AL PACIENTE.**

y todos los sub numerales del punto 8.2.

8.3 Supervisión en operación

El licitante adjudicado, a través de su SUPERVISOR, el cual se requiere sea un personal Capacitado, el cual deberá supervisar la instalación y puesta a punto de los equipos solicitados para la prestación del servicio objeto de esta licitación. Así mismo supervisará los mantenimientos preventivos y correctivos que se requieran para garantizar la continuidad de la prestación del servicio en óptimas condiciones.

A fin de dar seguimiento al programa de mantenimiento preventivo del equipo médico de Hemodinamia y Radiología Intervencionista, establecido llevará a cabo el control a través de la bitácora de mantenimiento preventivo y correctivo, **FORMATO T3 "Reporte de Mantenimiento Preventivo"**, lo mismo hará cuando se lleven a cabo los mantenimientos correctivos **FORMATO T5 "Reporte de Mantenimiento Correctivo"**. La bitácora será firmada por el Técnico Profesional Capacitado responsable de la supervisión de los mantenimientos, el Jefe de Hemodinamia y Radiodiagnóstico o el jefe de conservación de la unidad médica.

8.4 Apoyo a la operación

Para eficiente la prestación del Servicio Médico Integral y facilitar al Instituto su verificación durante la prestación del servicio, el licitante adjudicado:

ANEXOS
DIVISIÓN DE CONTRATOS

I. Deberá permitir, en cualquier momento, al personal del Instituto el acceso para verificar las condiciones de la prestación del servicio.

II. Deberá proporcionar número telefónico y correo electrónico a cada una de las unidades médicas del Instituto para notificar las incidencias generadas en la prestación del servicio, con motivo las fallas en el equipo médico, y todo lo que compete a los bienes de consumo, así como de las deficiencias en la asistencia técnica, otorgando un número de folio a cada una de las incidencias reportadas para su seguimiento, mismo que deberá consignarse en el Reporte de Incidencias, **FORMATO T15 "Reporte de Incidencias".**

III. En caso de existir cambios en el número telefónico y correo electrónico, deberá notificar estos cambios por escrito a la Unidad Médica que afecte el cambio, en un plazo no mayor a 24 (veinticuatro) horas, debiendo recabar el acuse de recibo correspondiente, remitiendo de inmediato copia del referido acuse al Administrador del Contrato.

9 TRANSFERENCIA DEL CONOCIMIENTO.

El licitante adjudicado deberá proporcionar Transferencia de conocimientos al personal del Instituto para el uso de los equipos médicos y manejo de los insumos en general, previo y durante la prestación del servicio.

La transferencia de conocimientos será coordinada y supervisada por el Jefe de Servicio de Hemodinamia y Radiodiagnóstico y serán los responsables de proporcionar la lista del personal a capacitar al Administrador del Contrato.

El Administrador del Contrato, proporcionará el día natural 30 (treinta) posterior a la emisión y notificación del fallo la lista del personal que será capacitado, considerando que se dará en las instalaciones de las Unidades Médicas, para que el proveedor con base a esta información proceda a elaborar el PROGRAMA DE TRANSFERENCIA DE CONOCIMIENTOS utilizando el **FORMATO T7 "Programa de Transferencia del Conocimiento",** contenido en "FORMATOS de SMI para HERI", que deberá entregar el día 45 (cuarenta y cinco) días naturales posterior a la emisión y notificación del fallo al Administrador del Contrato.

El **Programa de Transferencia el Conocimiento**, deberá considerar Transferencia de conocimientos Previa al inicio de los servicios y Continua durante la prestación del servicio, **para el uso y manejo de los equipos médicos, los accesorios y del adecuado uso de los bienes de consumo**, el cual deberá ser autorizado por el Jefe de Servicio de Hemodinamia y Radiodiagnóstico, con el Visto Bueno del Director y avalado por el Administrador del Contrato.

Es preciso señalar que el Instituto, podrá ajustar la lista de participantes, con 5 días naturales de anticipación a la fecha de su realización y la fecha podrá modificarse con 15 días naturales de anticipación, conforme a la notificación que por escrito realice el Jefe de Servicio de Hemodinamia y/o Radiodiagnóstico a través del Administrador del Contrato al proveedor.

El control del Registro de Asistencia se realizará mediante el **FORMATO T8** "Registro de asistencia a transferencia del conocimiento", el cual será avalado por el Jefe de Servicio de Hemodinamia y Radiodiagnóstico al término de cada evento, quien la entregará al Administrador del Contrato.

Al término de la Transferencia de conocimientos, el proveedor extenderá el documento con las firmas del Instituto y del proveedor.

Transferencia del conocimiento técnica previa. Esta Transferencia de conocimientos técnica **sobre los equipos**, deberá otorgarse a partir del día natural 45 (cuarenta y cinco) al 60 (sesenta) natural posterior a la emisión y notificación del fallo (antes, del inicio de la prestación del servicio).

Transferencia del conocimiento técnica continúa sobre los equipos utilizados. Se iniciará simultáneamente a la instalación de los equipos y debe considerarse su realización por lo menos una vez cada seis meses, cuya coordinación y supervisión estará a cargo del Jefe de Servicio de Hemodinamia y Radiodiagnóstico y será a petición por escrito de este.

10 REPORTE MENSUAL DE LA PRODUCTIVIDAD.

El Licitante Adjudicado deberá generar un reporte en Excel **FORMATO T26 "Control de Productividad Mensual, Bienes Básicos y Bienes Consumo Complementarios de a CTSMI"**, contenido en "FORMATOS de SMI para HERI" que contenga el Registro de la productividad de los procedimientos realizados, los bienes de consumo complementarios utilizados, los bienes de consumo contratados en cada uno de los procedimientos, mismo que deberá entregar a la Unidad Médica en físico y en archivo electrónico de manera mensual, como sustento de la productividad realizada en el periodo. Esta información deberá ser consistente con los datos existentes en el Sistema ACCEDER, por lo que será responsabilidad de Jefe de Servicios Médicos validar dicha información.

El reporte deberá contener mínimamente la siguiente información:

1) Folio Servicio.
2) Clave Presupuestal de la Unidad Médica.
3) Localidad.
4) Fecha de Procedimiento (de/mm/aaaa).
5) Servicio Integral.
6) NSS (a diez dígitos o posiciones).
7) Agregado Médico (a ocho dígitos o posiciones).
8) Nombre del paciente.
9) Primer Apellido Paciente.
10) Segundo Apellido Paciente.
11) Fecha de Nacimiento del Paciente (dd/mm/aaaa).
12) Sexo del Paciente.
13) Nombre Médico Tratante.
14) Primer Apellido Médico Tratante.
15) Segundo Apellido Médico Tratante.
16) Matricula Médico Tratante.
17) CLVSI del Procedimiento.
18) Tipo de procedimiento.
19) Motivo reprogramación.

ANEXOS
DIVISIÓN DE CONTRATOS

INSTITUTO MEXICANO DEL SEGURO SOCIAL DIRECCIÓN DE ADMINISTRACIÓN UNIDAD DE ADQUISICIONES COORDINACIÓN DE ADQUISICIÓN DE BIENES Y CONTRATACIÓN DE SERVICIOS COORDINACIÓN TÉCNICA DE BIENES Y SERVICIOS DIVISIÓN DE SERVICIOS INTEGRALES	LICITACIÓN PÚBLICA ELECTRÓNICA INTERNACIONAL BAJO LA COBERTURA DE TRATADOS LA-50-GYR-050GYR988-T-16-2023 SERVICIO MÉDICO INTEGRAL PARA HEMODINÁMICA Y RADIOLOGÍA INTERVENCIONISTA (SMI PARA HERI) 2023 – 2024
	Ciudad de México, 27 de julio del 2023.

20) Precio Unitario del Procedimiento.
21) Por cada Bien de Consumo Requerido del Procedimiento.
    a. CLVSI de Bien de Consumo Requerido del Procedimiento.
    b. Lote de Bien de Consumo Requerido del Procedimiento.
    c. Cantidad de Bien de Consumo Requerido del Procedimiento.
22) Por cada Bien de Consumo Complementario.
    a. CLVSI de Bien de Consumo Complementario.
    b. Lote de Bien de Consumo Complementario.
    c. Cantidad de Bien de Consumo Complementario.
    d. Precio Unitario del Bien de Consumo Complementario.
23) Incidencia.
    a. Fechas (dd/mm/aaaa).
    b. Breve descripción incidencia.

11 BITÁCORA DE INCIDENCIAS.

Todos los lunes de cada semana, antes de las 12:00 hrs. El proveedor deberá reportar el seguimiento a las incidencias presentadas por los jefes de servicio, de la semana previa inmediata, durante la prestación del servicio conforme al **FORMATO T15 "Reporte de incidencias"**, en registro físico **"Bitácora de Incidencias"** con fecha, y firmas del Jefe de Servicio y en paralelo enviarlo vía correo electrónico al Administrador del Contrato. En caso de que el lunes sea día inhábil, se entregará al siguiente día hábil.

Muestras para Pruebas: No se solicitan antes de la prestación del servicio, en el caso que **durante** la prestación del servicio se presente reiterativamente en más de dos ocasiones una incidencia de fallo con un Equipo o Bien de consumo básico o complementario, se deberá documentar, con el soporte de lo solicitado en el **FORMATO T15 "Reporte de incidencias"**, (marcas, modelo, fecha de fabricación, lotes etc.), Podrán ser requeridas piezas o muestras para envió a la Coordinación de Control Técnico de Insumos (COCTI) que deberán entregarse dentro del plazo de no más de 48 horas una vez llenado el Reporte de Incidencias y notificado al proveedor de la(s) fallas, su costo lo absorberá el proveedor.

CIUDAD DE MÉXICO, A 27 DE JULIO DEL 2023.
PROTESTO LO NECESARIO

DIEGO NOEL SUAREZ RUIZ
REPRESENTANTE LEGAL
VITALMEX INTERNACIONAL, S.A. DE C.V.

INSTITUTO MEXICANO DEL SEGURO SOCIAL DIRECCIÓN DE ADMINISTRACIÓN UNIDAD DE ADQUISICIONES COORDINACIÓN DE ADQUISICIÓN DE BIENES Y CONTRATACIÓN DE SERVICIOS COORDINACIÓN TÉCNICA DE BIENES Y SERVICIOS DIVISIÓN DE SERVICIOS INTEGRALES	LICITACIÓN PÚBLICA ELECTRÓNICA INTERNACIONAL BAJO LA COBERTURA DE TRATADOS LA-50-GYR-050GYR988-T-16-2023 SERVICIO MÉDICO INTEGRAL PARA HEMODINÁMICA Y RADIOLOGÍA INTERVENCIONISTA (SMI PARA HERI) 2023 – 2024
	Ciudad de México, 27 de julio del 2023.

TÉRMINOS Y CONDICIONES

En cumplimiento a lo dispuesto en el numeral 4.24.4 de las Políticas, Bases y Lineamientos en materia de Adquisiciones, Arrendamientos y Servicios del Instituto Mexicano del Seguro Social (POBALINES), se establece en los presentes Términos y Condiciones, para la contratación del Servicio Médico Integral para Hemodinamia y Radiología Intervencionista, clave **CUCOP 33900012**, de conformidad con lo siguiente:"

OBJETIVO GENERAL DE LA PRESTACIÓN DEL SERVICIO

Proveer al Instituto Mexicano del Seguro Social de equipo, bienes de consumo de vanguardia y de personal técnico, necesario para la realización de los procedimientos de intervencionismo mínimamente invasivos de acceso endo-vascular para resolver patologías neurológicas, vascular periférica, coronariopatías y electrofisiología cardiaca, considerados por ende soporte de vida. Además de atender al programa de código infarto para salvaguardar la vida del paciente que presenta un ataque agudo al miocardio.

El "Servicio Médico Integral para Hemodinamia y Radiología Intervencionista" (SMI para HERI) se aplica tanto en la fase diagnóstica (para precisar y certificar), como en la fase terapéutica (para resolver y corregir). Los procedimientos de Hemodinamia son imprescindibles para resolver los problemas de salud de la población cardiópata. Algunas de las patologías en las que se indica los procedimientos de hemodinamia son: arteriosclerosis, oclusión de vasos por trombos o émbolos, por estenosis, aneurismas, incluidos los de origen congénito y arritmias.

1. **VIGENCIA DE LA CONTRATACIÓN.**

   a) **Vigencia de la contratación**: La vigencia de la contratación será a partir del día natural siguiente a la emisión y notificación del fallo al 31 de diciembre 2024.

   b) **Plazo de la entrega del bien:**
   Se contará con un plazo máximo de 60 (sesenta) días naturales contados a partir del día natural siguiente de la emisión y notificación del fallo correspondiente para la instalación, puesta a punto de los **equipos médicos, los bienes de consumo básico y complementario** que deberán entregarse de acuerdo con lo establecido en los presentes términos y condiciones, anexo técnico y demás documentos que forman parte de esta convocatoria.

   Nota: En caso de que el licitante adjudicado esté en posibilidad de dar inicio antes del vencimiento del plazo de 60 (sesenta) días naturales podrá hacerlo, previa coordinación y corresponsabilidad con el administrador del contrato y auxiliares del contrato del Instituto correspondiente, de forma que el SMI para HERI se otorgue ininterrumpidamente a la derechohabiencia.

   c) **Inicio para la prestación del Servicio:** Será a partir del día 61 (sesenta y uno) natural posterior al día natural siguiente a la emisión y notificación del fallo al 31 de diciembre 2024.

   El licitante adjudicado se obliga en 10 (diez) días naturales a partir de la emisión y notificación del fallo, previo a la firma del contrato a presentar la documentación en físico requeridas por el Instituto, del

Personal técnico, Equipo y Bienes de consumo básicos y complementarios contenidos en el presente documento y Anexo técnico.

d) Tipo de Contratación: Este servicio se formalizará a través de un contrato abierto, de conformidad con el artículo 47 de la Ley de Adquisiciones, Arrendamientos y Servicios del Sector Público y 85 de su Reglamento; aclarando que la entrega- recepción de lo establecido en dicho contrato y el pago del servicio prestado, se realizará en el Área de Trámite de Erogaciones ubicada en cada OOAD/UMAE conforme al número de procedimientos establecidos en el **Anexo T1 "Requerimientos de SMI para HERI"**

2. LUGAR Y CONDICIONES DE LA PRESTACIÓN DEL SERVICIO.

a) Los equipos médicos, y los bienes de consumo básicos y complementarios deberán entregarse en el área que indique el Director de la Unidad, auxiliado por quien este designe, para la distribución de los insumos, tomando en cuenta lo establecido en el **ANEXO T 11** "Guía de distribución de equipo médico por Unidad Médica y personal médico para SMI para HERI" y atendiendo el directorio de las unidades médicas, listadas en el **ANEXO T12** "Catálogo de Unidades Médicas con SMI para HERI".

b) Será responsabilidad del licitante adjudicado realizar por su cuenta **las maniobras de carga y descarga** de los equipos médicos y bienes de consumo, al lugar de entrega e instalación que determine el Instituto, y sin costo adicional para este.

c) **La transportación y resguardos** de los equipos, y los bienes de consumo, se hará por cuenta exclusiva del licitante adjudicado para prestar el servicio y será el responsable **del aseguramiento de los equipos y material quirúrgico** desde su transportación, recepción, entrega e instalación de los equipos y hasta que finalice la prestación del servicio en las unidades médicas, sin costo adicional para el Instituto.

d) El licitante adjudicado será el responsable **del aseguramiento de los equipos**, desde su transportación, recepción, instalación y hasta que finalice la prestación del servicio en las Unidades Médicas, toda vez que el equipo es propiedad del licitante adjudicado.

e) Por necesidades del OOAD o la UMAE (siniestros o reubicación por emergencia sanitaria) y sin obligación adicional para éstos, previo acuerdo de las partes, se podrá modificar el lugar en donde se instalen los equipos y la entrega de los bienes de consumo, dentro del mismo OOAD estatal o UMAE, durante la prestación del servicio, para lo cual deberá también renombrar **los "FORMATOS de SMI para HERI"** con la nueva Unidad destino.

f) Los responsables de la recepción en el servicio de los equipos médicos, y bienes de consumo serán: el Jefe de División de Ingeniería Biomédica, Jefe de Conservación de la Unidad Médica, Jefe de Servicio de Hemodinamia o radiología y/o Coordinador Clínico y/o Administrador de la Unidad Médica y/o la persona que designe el Instituto en el OOAD/UMAE, en su ausencia, por medio del **FORMATO T6** "Entrega/Recepción de equipos", así mismo, la aceptación de entrega deberá cotejarse con el **Formato T8 "Registro de asistencia a transferencia del conocimiento"** y por último, la entrega semanal en la

dotación de los bienes de consumo, deberá realizarse por medio del **FORMATO T9 "Control semanal de dotación de bienes de consumo complementarios"**.

Es importante señalar que el licitante deberá apegarse a los tiempos y plazos establecidos en el desarrollo de los presentes Términos y Condiciones y Anexo Técnico como parte integrante de la Convocatoria, el cual hará suyo para su presentación como parte de su Propuesta Técnica.

3. TIPO DE ABASTECIMIENTO.

Se adjudicará el 100% de la totalidad del requerimiento a un solo licitante por **partida**; un licitante podrá participar en una o varias partidas.

La partida es un OOAD/UMAE, PROCEDIMIENTO ESPECIAL/BCC ESPECIAL, están establecidos en el **ANEXO T1 "Requerimiento de SMI para HERI"**, con la finalidad de que el licitante tenga una referencia para la elaboración de la propuesta y de la capacidad que se requiere para la prestación del servicio. En caso de que los licitantes no participen en más de una partida, no será motivo de descalificación.

Estos requerimientos contienen los procedimientos, bienes de consumo básicos de características específicas dependiendo de las necesidades de la unidad médica que se trate; así como de los bienes de consumo complementarios que se encuentran enlistados por separado, tal como se detalla en el **Anexo T4." Bienes de Consumo de SMI para Heri"**. Por tanto, la documentación referida en su propuesta solo tendrá que acreditar los bienes de consumo básico y complementario que se requieran según los procedimientos solicitados por el OOAD o UMAE de su interés.

Los licitantes, para la presentación de sus proposiciones deberán ajustarse estrictamente a los requisitos y especificaciones previstas en los anexos técnicos contenidos en esta convocatoria, describiendo en forma amplia y detallada las características del servicio que se está ofertando.

La conciliación de los procedimientos efectivamente realizados deberá ser presentada anexo a la factura respectiva para el trámite del pago correspondiente.

El licitante podrá ofertar por separado cada uno de los OOAD o UMAE establecidas en el **ANEXO T1 Requerimientos del SMI para HERI**. Por tanto, al licitante podrá ser adjudicado en los OOAD o UMAE que esté interesado, pudiendo ser una o más de una, considerando el **Catálogo de Procedimientos** del presente documento. Los requerimientos específicos por Unidad Médica están establecidos en el **ANEXO T1 Requerimientos del SMI para HERI.**

La Primera dotación de bienes de consumo corresponderá al consumo estimado por el Jefe de Servicio de la sala de Hemodinamia, de 7 días hábiles de la Unidad Médica, la cual deberá ser a partir del día natural 50 (cincuenta), contados a partir del día siguiente a la emisión y notificación del fallo.

Asimismo, el licitante adjudicado deberá contar con un inventario de Bienes de Consumo correspondiente a 7 (siete) días de consumo máximo de las Unidades contenidas en la partida(s) adjudicada(s), a fin de poder atender cualquier eventualidad que se presente durante la vigencia de la prestación del servicio.

ANEXOS
DIVISIÓN DE COMPRAS

INSTITUTO MEXICANO DEL SEGURO SOCIAL DIRECCIÓN DE ADMINISTRACIÓN UNIDAD DE ADQUISICIONES COORDINACIÓN DE ADQUISICIÓN DE BIENES Y CONTRATACIÓN DE SERVICIOS COORDINACIÓN TÉCNICA DE BIENES Y SERVICIOS DIVISIÓN DE SERVICIOS INTEGRALES	LICITACIÓN PÚBLICA ELECTRÓNICA INTERNACIONAL BAJO LA COBERTURA DE TRATADOS LA-50-GYR-050GYR988-T-16-2023 SERVICIO MÉDICO INTEGRAL PARA HEMODINÁMICA Y RADIOLOGÍA INTERVENCIONISTA (SMI PARA HERI) 2023 – 2024
	Ciudad de México, 27 de julio del 2023.

4. REQUISITOS QUE LOS LICITANTES DEBEN CUMPLIR

Los licitantes, para la presentación de sus proposiciones deberán ajustarse estrictamente a los requisitos y especificaciones previstas en los presentes Términos y Condiciones y en el Anexo técnico, describiendo en forma amplia y detallada las características del servicio que se está ofertando, para todas las partidas en su propuesta técnica, cumpliendo estrictamente con lo señalado en el presente documento, debiendo el licitante garantizar la correcta prestación del servicio médico integral.

CON FUNDAMENTO EN LOS ARTÍCULOS 26 BIS FRACCIÓN II Y 34 DE LA LAASSP, EL LICITANTE DEBERÁ REMITIR A TRAVÉS DEL SISTEMA COMPRANET, LA SIGUIENTE DOCUMENTACIÓN:

4.1 Documentación Legal-Administrativa

Los licitantes deberán presentar en papel preferentemente membretado y firmado por su Representante Legal, Apoderado Legal o persona facultada para ello, la documentación legal-administrativa, misma que deberá estar foliada en cada una de sus fojas de manera consecutiva.

La documentación legal-administrativa enviada a través de CompraNet podrá ser presentada en FORMATO PDF (utilizar alta resolución), formato imagen o equivalente. En caso de comprimir archivos, no deberá depender de otro (s) programa (s) y/o procedimiento (s) para realizar la apertura de estos, referida en los numerales del **4.1.1** al **4.1.18** de la Convocatoria.

4.2 Documentación Técnica

El licitante deberá presentar su propuesta técnica en papel membretado de la licitante, foliada y firmada por su representante legal o apoderado o por persona facultada para ello, con la siguiente documentación:

4.2.1 Propuesta técnica. El licitante deberá presentar su propuesta técnica, con una descripción amplia y detallada del "Servicio Médico Integral para Hemodinamia y Radiología Intervencionista" de acuerdo a lo solicitado en el Anexo Técnico, Términos y Condiciones y demás anexos que forman parte de la presente contratación, identificando claramente las partidas en las que participa, incluyendo los equipos, los bienes de consumo (básicos y complementarios) y demás aspectos requeridos para la contratación, para lo cual deberá transcribir íntegramente el Anexo Técnico así como los Términos y Condiciones, manifestando en esa transcripción la aceptación y cumplimiento de esas disposiciones.

Presentando el **FORMATO T21 "PROPUESTA PARA EVALUACIÓN TÉCNICA /DOCUMENTAL"** contenido en **"FORMATOS de SMI para HERI"** para su evaluación técnica en archivo digital EXCEL editable y PDF no modificable, con firma autógrafa del representante legal.

El no presentar Propuesta Técnica será causal de desechamiento.

4.2.2 Registros Sanitarios. El licitante deberá presentar como parte de su Propuesta Técnica, copia simple de los registros sanitarios de al menos el **80%** de la totalidad del equipo, y bienes de consumo básicos

y complementarios **ofertados por partida**, en anverso y reverso, vigentes y su última actualización (refrendo o prórroga según corresponda) expedidos por la COFEPRIS, considerando lo señalado en el Anexo Técnico y Términos y Condiciones, en congruencia con lo dispuesto por el artículo 376 de la Ley General de Salud y el artículo 82 del Reglamento de Insumos para la Salud.

Asimismo, el licitante deberá presentar en su propuesta técnica en papel membretado de la licitante, un escrito en el que manifieste que, en caso de resultar adjudicado se compromete a entregar al titular de la Coordinación Técnica de Servicios Médicos Indirectos en copia simple a más tardar a los cinco días naturales siguientes al acto del fallo los Registros Sanitarios del **20%** correspondiente al **100%** del equipo médico, bienes de consumo básicos y complementarios **ofertados por partida que no hubiese entregado** durante el proceso de licitación, dicho escrito deberá estar debidamente firmado por el representante legal del licitante (o el representante común en caso de participación conjunta). Para su aceptación, los Registros Sanitarios deberán cumplir con todos y cada uno de los requisitos establecidos para los mismos en la presente convocatoria.

Adicionalmente, en su propuesta técnica deberá presentar el **Formato T33 "Relación del 20% del equipo, bienes de consumo básico y complementario, pendientes de entrega del registro sanitario"** ofertados por partida, considerados para ser entregados de conformidad al párrafo anterior.

En caso de que el Registro Sanitario presentado por el licitante en los **Anexo T2." Equipo médico de SMI para HERI", Anexo T4." Bienes de Consumo de SMI para HERI"**, no se encuentre dentro del periodo de vigencia señalado en el mismo, conforme al artículo 376 de la Ley General de Salud, el licitante deberá presentar:

d) Copia simple del Registro Sanitario sometido a prórroga.
e) Copia simple del **"Comprobante de Trámite de Prórroga"** emitido por la COFEPRIS, o en su caso, Copia simple de la **"Constancia de Prórroga"** donde se identifique plenamente el número de Registro Sanitario emitida por la COFEPRIS.

Nota: no son válidas "consultas por Internet, capturas de pantalla o cartas dirigidas" a COFEPRIS sin su respuesta en los trámites realizados, la cual no acredite la veracidad del documento.

En el caso de que algún equipo y/o bienes de consumo (básico o complementario), de origen Nacional o Internacional, el licitante advierta que no requiere Registro Sanitario, deberá presentar, Carta de la COFEPRIS manifestando que no requiere registro sanitario.

El no presentar la copia simple del Registro Sanitario vigente o prórroga de este actualizado, o copia simple del comprobante del trámite de prórroga, o la carta de la COFEPRIS en la que se indique que no requiere registro sanitario de aquellos productos que por su naturaleza, características propias y uso no se consideran como insumos para la salud, se ubicarán en el proceso de contratación y dependiendo del resultado de su revisión, podrá ser causal de desechamiento.

ANEXOS
DIVISIÓN DE CONTRATOS

4.2.3 Folletos, catálogos, fotografías, manuales completos, entre otros, en cuyo caso deberán aplicar para comprobar y corroborar las especificaciones técnicas requeridas.

Para comprobar y corroborar las especificaciones técnicas y requisitos de los bienes solicitados en el **Anexo T2."Equipo médico de SMI para HERI", Anexo T4."Bienes de Consumo de SMI para HERI "**, deberán presentarse en idioma español y corresponder exactamente con lo solicitado en cada uno de los requisitos técnicos; en caso de estar en un idioma diferente al español se deberá proporcionar, por lo menos, una traducción simple al español, sin que esto altere, modifique o distorsione el contenido original del documento anteriormente traducido, la traducción podrá contener, únicamente, las páginas, secciones y/o párrafos que soporten sus proposiciones técnicas.

El licitante deberá basar su propuesta técnica en los Anexos Técnicos y los Términos y Condiciones, así como en el resto de los documentos que formen parte de la presente convocatoria. Para lo cual, podrá sustentar su propuesta apoyándose con folletos, catálogos, fotografías, imágenes, instructivos y manuales del fabricante, considerando, a su vez, la descripción técnica solicitada en la presente convocatoria y, además, lo enunciado y ofertado por el licitante, de acuerdo a la marca, modelo, número de catálogo y número de parte, que sea característico para especificar el bien de que se trate; es decir, tomando como referencia básica, aunque no exclusiva, la descripción técnica que deberá enunciar el licitante en el **FORMATO T21 "Propuesta para evaluación técnica /documental"** (presentar Formato en PDF y archivo digital en Excel editable). Asimismo, en caso de presentar imágenes o fotografías en las cuales se puedan corroborar las especificaciones y los requisitos ofertados, se precisa que el licitante deberá referenciar en forma clara, precisa y objetiva, la debida correspondencia que debiera existir entre la fotografía y el bien presentado como parte de la propuesta técnica, considerando la marca, modelo, número de catálogo y numero de parte, según corresponda, para indicar alguno de los aspectos importantes en la descripción técnica considerada en su propuesta técnica.

El no presentar Folletos, catálogos, fotografías, manuales con traducción simple y correspondencia a lo ofertado, será causal de desechamiento.

4.2.4 Certificados de calidad.

4.2.4.1 Copia simple del **Certificado de Calidad** ISO-9001:2015 en **servicios integrales**, a nombre del licitante, vigente, emitido por un organismo de certificación acreditado

El no presentar las certificaciones correspondientes, será causal de desechamiento.

4.2.4.2 **Certificados de calidad.** El licitante deberá presentar como parte de su Propuesta Técnica, copia simple de los Certificados de Calidad **ISO-13485:2016** en **Sistemas de Gestión de Calidad aplicable para Dispositivos Médicos** a nombre del fabricante o copia simple del Certificado FDA vigente, o el Certificado de Calidad de la Comunidad Económica Europea (CCEE), o Certificado de Calidad de Buenas Prácticas de Manufactura de COFEPRIS, o Ministerio de Salud de Japón, vigente en el idioma del país de origen acompañado de su traducción simple al español de al menos el **80%** del equipo médico, y bienes de consumo básicos y

complementarios del **100%** que **oferte por partida** en su propuesta técnica, Incluyendo en el **FORMATO T21 "PROPUESTA PARA EVALUACIÓN TÉCNICA / DOCUMENTAL" (presentar formato en PDF y Excel editable).** debidamente referenciados donde se cite el equipo médico y bienes de consumo básicos y complementarios al que corresponde.

Asimismo, el licitante deberá presentar en su propuesta técnica en papel membretado de la licitante, un escrito en el que manifieste que, en caso de resultar adjudicado, previo a la firma del contrato, se compromete a entregar al titular de la Coordinación Técnica de Servicios Médicos Indirectos en copia simple a más tardar a los cinco días naturales siguientes al acto del fallo los Certificados de Calidad del **20%** correspondiente al **100%** del equipo médico, bienes de consumo básicos y complementarios **ofertados por partida que no hubiese entregado** durante el proceso de licitación, dicho escrito deberá estar debidamente firmado por el representante legal del licitante (o el representante común en caso de participación conjunta). Para su aceptación, los Certificados de Calidad deberán cumplir con todos y cada uno de los requisitos establecidos para los mismos en la presente convocatoria.

Adicionalmente, en su propuesta técnica deberá presentar en el **Formato T34 "Relación del 20% de equipo médico, y bienes de consumo básicos y complementarios, pendientes de Certificados de Calidad"**, la relación de los equipos médico, instrumental, bienes de consumo básicos y complementarios ofertado por partida, pendientes de Certificados de Calidad, considerados para ser entregados de conformidad al párrafo anterior, acompañado de su traducción simple al español, solo en caso de estar en idioma diferente, el cual deberá cumplir con el detalle exacto de la denominación distintiva del certificado de calidad presentado en su descripción y estar en hoja membretada de la licitante, debidamente firmado por su representante legal, cumpliendo con todos y cada uno de los requisitos establecidos en el presente numeral, para su posterior entrega mediante copia simple a la Coordinación Técnica de Servicios Médicos Indirectos, toda vez que el licitante haya sido adjudicado en alguna de las partidas.

El no presentar la copia simple de los documentos correspondientes a los certificados aquí enunciados de al menos el **80%** del **100%** de equipo **que oferte por partida** en su propuesta técnica; será causal de desechamiento.

4.2.5 Carta compromiso del Licitante en la Instalación de Equipo; en la que manifieste que se compromete a cumplir cabalmente para la instalación del (de los) equipo(s), para asegurar la correcta prestación y continuidad del servicio de manera oportuna en el que resulte adjudicado, con todos y cada uno de los requerimientos necesarios, contemplando los espacios físicos del área donde será(n) ubicado(s), así como todas y cada una de las adecuaciones físicas que se requieran para la instalación y óptimo funcionamiento del (de los) equipo(s) ofertado(s), mediante el **FORMATO T19 " Carta compromiso del Licitante en la Instalación de Equipo",** contenido en "formatos de SMI para HERI ".

El no presentar la carta, será causal de desechamiento.

ANEXOS
DIVISIÓN DE CONTRATOS

INSTITUTO MEXICANO DEL SEGURO SOCIAL DIRECCIÓN DE ADMINISTRACIÓN UNIDAD DE ADQUISICIONES COORDINACIÓN DE ADQUISICIÓN DE BIENES Y CONTRATACIÓN DE SERVICIOS COORDINACIÓN TÉCNICA DE BIENES Y SERVICIOS DIVISIÓN DE SERVICIOS INTEGRALES	LICITACIÓN PÚBLICA ELECTRÓNICA INTERNACIONAL BAJO LA COBERTURA DE TRATADOS LA-50-GYR-050GYR988-T-16-2023 SERVICIO MÉDICO INTEGRAL PARA HEMODINÁMICA Y RADIOLOGÍA INTERVENCIONISTA (SMI PARA HERI) 2023 – 2024
	Ciudad de México, 27 de julio del 2023.

4.2.6 Aviso de Importación. Escrito en formato libre en hoja membretada del licitante y debidamente firmado por su representante legal, en el que manifieste en caso de resultar **adjudicado** y previo a la firma del contrato; dentro de su propuesta oferte equipamiento (nuevo o usado), se compromete a entregar al Administrador del Contrato, copia simple del aviso de importación del equipamiento ofertado dentro de los 15 (quince) días hábiles posteriores a la emisión y notificación del fallo.

El no presentar la carta, será causal de desechamiento.

4.2.7 Fecha de fabricación de sus equipos. El licitante podrá ofertar equipo de reciente fabricación (**Nuevo**) o en su caso podrá ofertar equipo **usado**, cuya fabricación no deberá exceder los **5 años** al momento de la fecha de presentación de las propuestas en el presente proceso licitatorio. Este equipo deberá estar en condiciones óptimas de uso y funcionamiento y deberá adjuntar la Póliza y/o bitácora de mantenimiento actualizada.

En caso de presentar equipos nuevos, el licitante presentará escrito en formato libre, en hoja membretada y debidamente firmado por su representante legal, en el que manifieste que los equipos ofertados **son nuevos** y entregando al **Administrador del Contrato** en el caso de resultar adjudicado lo solicitado en el numeral 4.2.6 Aviso de Importación y/o en su caso copia de la Factura, correspondiente, en la que venga especificada la fecha de adquisición del equipo.

En caso de ofertar **equipos usados** el licitante deberá presentar el **FORMATO T30 "Carta Compromiso de Equipo Médico que avale los 5 (Cinco) años de Fabricación a partir 2019"** (contenido en FORMATOS de SMI para HERI), adjuntando la póliza y/o bitácora de mantenimiento actualizada de los equipos ofertados que tienen una fecha de fabricación no mayor a 5 años al de la fecha de la presentación de su propuesta. Adicionalmente, deberá integrar en su propuesta, un "Dictamen Técnico" y/o una Orden de Servicio, que dictamine o garantice el buen funcionamiento de cada equipo médico, su fecha de elaboración deberá estar comprendida a partir del año 2019 y deberá estar elaborada por el fabricante o distribuidor autorizado de la marca del equipo, conforme a la relación de equipos médicos que están contenidos en el ANEXO T2 "EQUIPO de SMI para HERI.

En caso de que el licitante oferte sus servicios con equipos nuevos y usados, deberá incluir ambos formatos especificando claramente a cuáles hacen referencia cada uno de ellos.

El no presentar la carta de equipo **nuevo** o en su caso el **Formato T30,** póliza y/o Bitácora de mantenimiento actualizada de equipos usados y el "Dictamen Técnico" y/o una Orden de Servicio, que dictamine o garantice el buen funcionamiento de cada equipo médico, será causal de desechamiento.

4.2.8 Carta Factura de los equipos usados. Escrito en formato libre, en hoja membretada del licitante y debidamente firmado por su representante legal en el que manifieste que caso de resultar **adjudicado** se compromete a entregar al Administrador del Contrato, previo a la entrega e instalación del equipamiento, copia simple de la Carta Factura del equipamiento de su propiedad o, en su caso, el contrato de arrendamiento que oferte dentro de los 15 (quince) días hábiles posteriores a la emisión y notificación del fallo.

El no presentar la carta, será causal de desechamiento.

4.2.9 Normas Oficiales por considerar en la prestación del servicio.

El Licitante presentará un escrito en forma libre en hoja debidamente firmado por su representante legal, en el que manifieste que dará cumplimiento a las normas aplicables, durante la prestación del servicio y una vez adjudicado, tendrá la obligación de dar cumplimiento a las mismas, que apliquen estrictamente a su actividad, siendo estas:

- **Norma Oficial Mexicana NOM-045-SSA2-2005, para la vigilancia epidemiológica, prevención y control de las infecciones nosocomiales.** Para lo cual se mantendrán debidamente limpios y esterilizados los equipos a fin de evitar contaminaciones. Con fecha publicada en el DOF 20 noviembre 2009.
- **Norma Oficial Mexicana NOM-026-SSA3-2012, para la Práctica de la Cirugía Mayor Ambulatoria.** Mediante el cumplimiento obligatorio de proporcionar los Mantenimientos Preventivo y Correctivo a fin de mantener en óptimas condiciones el Equipo Médico. Con fecha publicada en el DOF de 07 ago. 2012.
- **Norma Oficial Mexicana NOM-040-SSA2-2004, en Materia de Información en Salud.** Se da cumplimiento al contar con un Sistema que permita registrar los datos de la información y los conocimientos que sirvan de apoyo para conformar un Sistema de Salud Universal y equitativo de alta calidad y anticipatorio, descentralizado y participativo que oriente al proceso de planeación, gestión de programas; así como, la toma de decisiones. Con fecha publicada en el DOF de 28 09 2005 y proyecto de modificación; PROY-NOM-035-SSA3-2012, En materia de información en salud. Publicado en DOF del 23/08/2012.
- **Norma Oficial Mexicana NOM-197-SSA1-2000, Infraestructura y Equipamiento de los hospitales y consultorios de atención médica especializada.** Lo cual se observará, en parte, al proporcionar el licitante los equipos para el equipamiento de los hospitales y así estar condiciones de cumplir con los requisitos mínimos establecidos de infraestructura para la atención médica especializada. Con fecha publicada en el DOF de 24 oct. 2001.
- **Norma Oficial Mexicana NOM-087-ECOL-SSA1-2002, Protección ambiental - Salud ambiental – Residuos peligrosos biológico-infecciosos – Clasificación y especificaciones de manejo.** Con fecha publicada en el DOF de 17 feb. 2003.
- **Norma Mexicana NOM-R-025-SCFI-2015 en Igualdad Laboral y No Discriminación,** Con fecha publicada en el DOF 19 de octubre del 2015.

El no presentar el escrito con el compromiso, será causal de desechamiento.

4.2.9.1 Alta del personal propuesto ante el IMSS

Presentar escrito en hoja membretada con formato libre debidamente firmada por el representante legal del licitante, en el que manifieste que en caso de ser adjudicado se compromete a entregar, posterior a la emisión y notificación del fallo y durante los 10 (diez) días naturales previos a la firma de contrato, al administrador del contrato, copia simple de las altas ante el IMSS de todo el personal incluido en su propuesta técnica, mismo que fue evaluado y que fue solvente técnicamente y en caso de existir convenio de participación conjunta, debidamente

acreditado durante el proceso de contratación, este personal podrá pertenecer a cualesquiera de los licitantes que signan dicho convenio.

En caso de ser personal contratado por honorarios, deberá presentar el contrato de prestación de servicio que lo vincule directamente con el licitante o los licitantes en caso de participación conjunta debidamente acreditada en el proceso de contratación.

El área técnica será la responsable de notificar al administrador del contrato a más tardar diez días naturales posteriores a la emisión y notificación del fallo, los nombres del personal que fue evaluado satisfactoriamente de cada propuesta técnica, presentada por cada licitante adjudicado.

4.2.10 Visita a las Instalaciones Institucionales

El licitante de forma optativa podrá visitar las unidades médicas que participen en el presente servicio médico integral, a efecto de verificar el lugar y/o espacio que la unidad médica les asignará para la guarda y custodia de los equipos médicos e insumos que se requieren para la prestación del servicio; así mismo, identificará y determinará la pertinencia o no, de realizar adecuaciones al área que se le asigne. Se precisa que no llevar a cabo la visita a las Instalaciones Institucionales, no es motivo de descalificación y se podrá realizar **a partir del día hábil siguiente a la publicación en CompraNet** y hasta un día hábil previo a la Presentación y Apertura de Proposiciones, y podrá acudir a las Unidades Médicas sujetas a la prestación del servicio de acuerdo con lo siguiente:

De la visita a Sitio. El instituto, por conducto del Jefe o Encargado del Servicio de Hemodinamia y Radiología Intervencionista, proporcionará las facilidades e información correspondiente a los licitantes, con el propósito de que estos identifiquen las áreas físicas para la instalación de los equipos de SMI para HERI, y bienes de consumo básicos y complementarios, condiciones y necesidades que deben considerar para la óptima prestación del servicio, dentro del horario comprendido de las 09:30 a las 14:00 horas, de lunes a viernes, **previa cita concertada** (direcciones y teléfonos de Unidades se encuentran en el **Anexo T12 "Catálogo de Unidades Médicas de SMI para HERI "** con el **Jefe o Encargado del Servicio** de Hemodinamia de la OOAD/UMAE de que se trate, quien será el responsable por parte del Instituto de identificar y mostrar el área física dentro de la Unidad Médica en donde se proporcionará el SMI para HERI, así mismo que deberá firmar la **"Constancia de Visita a Sitio", carta en escrito libre en hoja membretada del licitante** el cual deberá elaborar y presentar el licitante en la visita que realice, misma que deberá integrar debidamente firmada por el personal del IMSS señalado y del licitante como parte de su Propuesta Técnica.

En caso de que durante la visita a sitio por parte de los licitantes, no se encuentre el Jefe o Responsable de Hemodinamia, se permitirá que la **"Constancia de Visita a Sitio", carta en escrito libre en hoja membretada del licitante** pueda ser firmado por el Director de la Unidad Médica, o quien este designe, siempre y cuando se incluya el sello de la Unidad Médica, cargo, nombre, matrícula y firma autógrafa del servidor público con el que se realizó la visita, así como el representante del licitante al término de la visita. El personal del Instituto intervendrá únicamente en la identificación y guía del espacio en el que los equipos deberán ubicarse. Cabe señalar que el importe de la(s) visita(s) correrán a cuenta del licitante.

INSTITUTO MEXICANO DEL SEGURO SOCIAL DIRECCIÓN DE ADMINISTRACIÓN UNIDAD DE ADQUISICIONES COORDINACIÓN DE ADQUISICIÓN DE BIENES Y CONTRATACIÓN DE SERVICIOS COORDINACIÓN TÉCNICA DE BIENES Y SERVICIOS DIVISIÓN DE SERVICIOS INTEGRALES	LICITACIÓN PÚBLICA ELECTRÓNICA INTERNACIONAL BAJO LA COBERTURA DE TRATADOS LA-50-GYR-050GYR988-T-16-2023 SERVICIO MÉDICO INTEGRAL PARA HEMODINÁMICA Y RADIOLOGÍA INTERVENCIONISTA (SMI PARA HERI) 2023 – 2024
	Ciudad de México, 27 de julio del 2023.

En todos los casos, visite u opte por no realizar la visita a sitio, el licitante deberá entregar en su propuesta técnica, el Formato **T31 "Carta relativo a la obligación del licitante adjudicado, de realizar los trabajos necesarios de adecuación a las instalaciones de cada unidad médica que corresponda"**, en la cual especifique que se compromete a realizar las adecuaciones del área física, para la instalación de los equipos de Hemodinamia, Bienes de Consumo Complementarios, de cómputo, condiciones y necesidades que deben considerar para la óptima prestación del servicio, en la(s) Unidad(es) Médica(s) de las partidas en la(s) que participe. El No entregar la carta **(FORMATO T31)** será causal de desechamiento.

El licitante de forma optativa podrá visitar las Unidades Médicas que participen en el presente Servicio Médico Integral para Hemodinamia y Radiología Intervencionista, a efecto de verificar, el equipo médico en propiedad del Instituto contenido en el **Anexo T20 "Equipos en propiedad"**.

Lo anterior servirá al licitante para la elaboración del Proyecto de Instalación Global de los Equipos en escrito libre, el cual deberá contener la propuesta de las adecuaciones necesarias y plazos de ejecución de los trabajos, dentro de los 60 (sesenta) días naturales arriba señalados, que integrará a la Propuesta Técnica, con base a su plan de trabajo.

Es importante aclarar que en las visitas que realicen los licitantes a las unidades médicas, se les proporcionarán la información relativa a espacios físicos e infraestructura para que el licitante la pueda contemplar dentro de su propuesta. Las dudas relativas al servicio derivadas de las visitas serán contestadas en la Junta de Aclaraciones y no durante la visita a sitio. A fin de poner en igualdad de condiciones a todos los licitantes que participen.

En la visita a sitio que en su caso decida realizar el licitante a las instalaciones institucionales, la unidad médica responsable, deberá llevar a cabo su formalización mediante la elaboración de una **Minuta** de Trabajo, misma que deberá ser firmada tanto por el personal de la unidad médica, involucrado, en la visita a sitio como del propio licitante que realizó esta visita, conteniendo en alguno de sus apartados, la Fecha, Hora de inicio y Hora de Término, Conclusiones de la visita (adecuaciones al área), Nombres completos del personal involucrado y que estuvieron presentes colocando su cargo o puesto directivo con el que participaron y además para el personal del Instituto, deberá incluir: Nombre, Cargo, Matrícula y firma, así como los temas tratados, conforme a lo señalado en el numeral 14 del "PROTOCOLO DE ACTUACIÓN EN MATERIA DE CONTRATACIONES PÚBLICAS, OTORGAMIENTO Y PRÓRROGA DE LICENCIAS, PERMISOS, AUTORIZACIONES Y CONCESIONES" publicado en el Diario Oficial de la Federación (DOF) 20 de agosto de 2015, y sus reformas de fechas de publicación en el DOF el 19 de febrero de 2016 y el 28 de febrero 2020, para lo cual previamente el servidor público del IMSS deberá realizar la invitación con dos días hábiles previos al personal del Órgano Interno de Control (OIC), remitiéndole a este último copia simple de la minuta que se levante del acto, en un plazo no mayor a dos días hábiles para el Instituto, contados a partir de su formalización. Dicha minuta NO servirá de constancia de haber realizado la visita a las instalaciones de cada sitio que se visite, solo es para el debido cumplimiento del protocolo señalado. Cabe precisar que el personal de Conservación de la Unidad Médica deberá quedarse con una copia adicional de esta Minuta de Trabajo para

VITALMEX INTERNACIONAL S.A. DE C.V.
Av. Industria Eléctrica de México No.3,
San Pedro Barrientos, C.P. 54010,
Tlalnepantla, Estado de México
Tel. 8850 1100

posteriormente haceria llegar en su momento al Administrador del Contrato, en caso de que sea asignada la partida correspondiente en el acto del fallo.

4.2.11 Currículum individualizado del personal propuesto. Currículum individualizado del **técnico en sitio** propuesto por el licitante, que cuente con los conocimientos especializados en Hemodinamia y Radiología Intervencionista, conocer y saber el manejo de equipamiento asociado a este servicio; el perfil del técnico deberá ser en la rama de enfermería o equivalente técnico en el manejo de aparatos biomédicos, para acreditar que cuenta con la experiencia necesaria presentando los siguientes documentos: (con base al artículo 40 fracción I de RLAASSP), que contenga cuando menos la siguiente información:

a) Nombre, domicilio y número telefónico.
b) Escolaridad de acuerdo con las funciones del personal propuesto establecido en el Anexo Técnico.
c) Experiencia laboral de cuando menos un año en proyectos iguales o similares al de la presente contratación.
d) Indicar periodos de inicio y término al menos con mes y año.
e) Identificación oficial vigente con fotografía y que contenga la firma.
f) Firma autógrafa del titular del currículum, así como del representante legal del licitante.

El personal propuesto (**técnicos en sitio**) se consignará en el **FORMATO T22 "Relación de documentos a evaluar del Licitante"**, documento que deberá ser debidamente escaneado y digitalizado en **Formato PDF y Excel**, incluyéndose la firma respectiva del personal propuesto y el representante legal, apoderado legal o persona facultada del licitante; que avale la información anteriormente señalada.

El hecho de no presentar el Curriculum, será evaluado como "0" puntaje; sin ser esto, causal de desechamiento.

4.2.12 Copia de Cédula y/o Título Profesional o técnico del personal propuesto. El licitante podrá presentar el documento que demuestre que todo el personal propuesto para el cumplimiento del apartado experiencia del personal cumple de acuerdo con su nivel profesional, incluir Certificado de Estudios, Carta de Pasante, Título o Copia de la Cédula emitida por la Secretaría de Educación Pública (SEP) y/o Título Profesional o en su caso constancia de avance del 75% o 100% de créditos (certificar haber cumplido con el plan de estudios) de las carreras en las áreas de enfermería o carrera nivel técnico o afín, emitidas por instituciones académicas debidamente reconocidas por la Secretaría de Educación Pública.

En concordancia con el **FORMATO T22 "Relación de documentos a evaluar del Licitante".**

El no presentar la copia que avale el nivel educativo, no será causal de desechamiento, será evaluado como "0" puntaje.

4.2.13 Dominio de herramientas relacionadas con el servicio. El personal propuesto por el licitante podrá presentar copia de certificado, constancia o diploma del fabricante y/o distribuidor; o documento

expedido por Institución pública o privada reconocida y dedicada a proporcionar servicios de mantenimiento y capacitación en equipo médico, que acredite el dominio de herramientas en instalación y operación de los equipos requeridos en la Unidad Hospitalaria incluida en la partida de su interés. El instituto y/o los Órganos Fiscalizadores se reservan el derecho de verificar en cualquier momento durante el procedimiento y posterior a su adjudicación, cualquier documentación presentada, con la intención de corroborar la veracidad de la información proporcionada por el licitante.

- Polígrafo para estudios hemodinámicos.
- Sistema de administración de medio de contraste de flujo variable intracoronario.
- Desfibrilador portátil.
- Eco cardiógrafo tridimensional Doppler color.
- Equipo de ultrasonido intracoronario.
- Equipo de guía de presión para cálculo de Flujo de Reserva Fraccional.
- Equipo para Mapeo Tridimensional.
- Polígrafo para electrofisiología.
- Estimulador cardiaco.
- Generador de radiofrecuencia para ablación.
- Ultrasonido Intracoronario.
- OCT Intravascular.
- Equipo de Guía de Presión.
- Bomba de Irrigación para Electrofisiología.
- Fuente para marcapaso cardiaco temporal.
- Consola de Crioablación.
- Consola de Rotoablación.
- Unidad de electro Hemodinamia o radiología para termo fusión de vasos.
- Bomba de aspiración para trombectomía periférica o cerebral (ICTUS).
- Equipo para ablación de tumor por microondas (Radiofrecuencia o Microondas).

En concordancia con el **FORMATO T22 "Relación de documentos a evaluar del Licitante"**

El no presentar copias de certificados, constancias o diplomas del fabricante y/o distribuidor; o documentos expedidos por Instituciones públicas o privadas reconocidas, no será causal de desechamiento, será evaluado como "0" puntaje.

4.2.14 Participación de discapacitados o empresas que cuenten con trabajadores con discapacidad. En su caso, podrán manifestar por escrito que la empresa a la que representa cuenta con trabajadores con discapacidad en una proporción del 5% cuando menos de la totalidad de su planta de empleados, cuya antigüedad no sea inferior a seis meses, misma que se comprobará con el aviso de alta al Régimen Obligatorio del Instituto Mexicano del Seguro Social, y una constancia que acredite que dichos

ARCHIVO DIVISIÓN DE CONTRATOS

trabajadores son personas con discapacidad en términos de lo previsto por la Ley General para la Inclusión de las Personas con Discapacidad.

El no presentarlo no será causal de desechamiento, será evaluado como "0" puntaje.

4.2.15 **Equidad de Género.** En su caso, podrán manifestar por escrito que han aplicado políticas y prácticas de igualdad de género, conforme a la certificación correspondiente, emitida por las autoridades y organismos facultados para tal efecto, de conformidad con el Decreto por el que se reforman los artículos 14 de la Ley de Adquisiciones, Arrendamientos y Servicios del Sector Público, y 34 de la Ley General para la Igualdad entre Mujeres y Hombres, publicado en el Diario Oficial de la Federación el día 10 de noviembre de 2014 y reformada el 21 de octubre de 2021.

En concordancia con el **FORMATO T22 "Relación de documentos a evaluar del Licitante"**.

El no presentarlo, no será causal de desechamiento, será evaluado como "0" puntaje.

4.2.16 **MIPYMES que produzcan bienes con innovación tecnológica.** En su caso, deberán presentar escrito donde manifiesten la clasificación que guarda la empresa, si es micro, pequeña o mediana, conforme al Acuerdo por el que se establece la estratificación de este tipo de empresas publicado en el Diario Oficial de la Federación el 30 de junio de 2009.

El no presentar el escrito de manifiesto de su clasificación será causal de desechamiento.

Si además de ser MIPYME cuenta con innovación tecnológica, deberá incluir copia de la constancia correspondiente emitida por el Instituto Mexicano de la Propiedad Industrial (IMPI), misma que no podrá tener una vigencia mayor a cinco años en su caso); lo anterior en cumplimiento al artículo 14 segundo párrafo de la Ley de Adquisiciones, Arrendamientos y Servicios y artículo 3, fracción III de la Ley para el Desarrollo de la Competitividad de la Micro, Pequeña y Mediana Empresa.

El no presentar la certificación emitida por el IMPI, no será causal de desechamiento, será evaluado como "0" puntaje.

4.2.17 **Experiencia del licitante.** Para acreditar la experiencia que podrá ser mínima de 1 año y máxima de 5 años en Servicios Médicos Integrales, los licitantes deberán presentar copia del o los contratos debidamente formalizados con sus respectivos anexos, celebrados con Instituciones públicas o privadas, en el que acredite por lo menos un año de experiencia durante los últimos 10 (diez) años en el periodo comprendido entre 2013 al 2022 y que se encuentren concluidos a la fecha de presentación y apertura de propuestas, en servicios similares o relacionados al de la presente contratación, (pudiendo presentar el número de contratos que sean necesarios para acreditar la experiencia en años) que cumplan con lo establecido en el párrafo anterior, a efecto de que sean susceptibles de computarse los meses, años o fracciones de año de dichos contratos, para lo cual el Instituto considerará los contratos cuya vigencia inicie a partir del 2013 al 2022 y que se encuentren concluidos a la fecha de presentación y apertura de propuestas. En concordancia con el **FORMATO T22 "Relación de documentos a evaluar del Licitante"**.

El no presentar contratos soporte, no será causal de desechamiento, será evaluado como "0" puntaje.

4.2.18 **Especialidad del licitante.** Para acreditar la especialidad que podrá ser mínima de 1 contrato y máxima de 5 contratos en Servicios Médicos Integrales de la especialidad durante los últimos 10 (diez) años, en

el periodo de vigencia comprendido entre el 2013 al 2022 y que se encuentren concluidos a la fecha de presentación y apertura de propuestas, los licitantes deberán presentar copia del o los contratos debidamente formalizados con sus respectivos anexos, celebrados con Instituciones públicas o privadas.

Se asignará el máximo de puntuación al licitante que acredite el **mayor número de contratos** (máximo 5) relacionados con el servicio solicitado.

Nota: Para este rubro únicamente se tomarán en cuenta contratos que sean de la misma naturaleza del servicio solicitado SMI para HERI. (No se tomarán en cuenta aquellos contratos que incluyan exclusivamente renta de equipo, venta de consumibles).

En concordancia con el **FORMATO T22 "Relación de documentos a evaluar del Licitante".**

El no presentar contratos soporte, no será causal de desechamiento, será evaluado como "0" puntaje.

4.2.19 Metodología. Deberá presentar el diagrama de flujo para la prestación del servicio, el cual deberá ser congruente con el plan de trabajo propuesto, misma que al menos deberá incluir:

- **a)** Metodología y Diagrama de flujo de la instalación, Transferencia del conocimiento, puesta a punto e inicio de operación del (de los) SMI para HERI ofertados.
- **b)** Metodología y Diagrama de flujo de la prestación de los servicios de los SMI para HERI ofertados.
- **c)** Metodología y Diagrama de funcionamiento de la mesa de ayuda (Incluir medios de contacto y retroalimentación para apertura, seguimiento y cierre de solicitudes de servicio).
- **d)** Metodología y Diagrama de flujo para contabilidad de procedimientos de acuerdo con lo solicitado en la presente contratación.

El no presentar la metodología, no será causal de desechamiento, será evaluado como "0" puntaje.

4.2.20 Plan de trabajo propuesto, deberá presentarse conforme al **FORMATO T0 Programa de trabajo** (contenido en "FORMATOS de SMI para HERI"), donde se especifican los tiempos para la implantación del servicio y ser congruente con la metodología, la cual al menos deberá contener:

I. Nombre del Servicio, Nombre del licitante, Fecha de elaboración, Objetivo General, Objetivos Específicos. Descripción amplia y detallada del "Servicio Médico Integral de Hemodinamia y Radiología Intervencionista" de acuerdo con lo solicitado en el Anexo Técnico, Términos y Condiciones y toda aquella información que forma parte de la presente contratación, identificando claramente las partidas en las que participa, incluyendo los equipos, los bienes de consumo básico y complementario y demás aspectos requeridos para la contratación.
II. Estrategias, Líneas de Acción.
III. Diagrama de Gantt con la temporización de las diferentes fases del proceso previas al inicio de la prestación del servicio (Afinar detalles de la integración técnica del PLAN DE TRABAJO, Entrega del plan de trabajo, Formalización del Contrato, Entrega de Garantía, Entrega por parte

de la Unidad Médica del listado del personal a capacitar, Entrega del Programa de Transferencia del conocimiento, Transferencia del conocimiento Previa, Entrega ,instalación y puesta a punto del equipo, Entrega de Bienes de Consumo básicos, Entrega de Bienes de Consumo Complementarios, Inicio de la prestación del servicio).

IV. El Programa de Transferencia del conocimiento sobre los equipos del SMI para HERI con temario por objetivos, teórico práctico.

V. El Programa de mantenimiento preventivo por equipo, con cronograma en concordancia con recomendaciones del manual del fabricante, por Unidad y/o UMAE contenidas en la partida de su interés.

VI. Calendario de desinstalación de equipamiento del SMI para HERI (al concluir su contrato).

Nota: Plan de Trabajo propuesto podrá incluir mejoras relacionadas con el aspecto técnico, recurso humano y/o tecnológico, entre otros; que mejoren la operación para la prestación del servicio.

El no presentarlo, no será causal de desechamiento, será evaluado como "0" puntaje.

4.2.21 Presentar el Curriculum empresarial y estructura organizacional del Licitante que refleje la experiencia de al menos 1 (un) año en servicios iguales o similares al de la presente contratación conforme a lo siguiente: El organigrama deberá considerar a todo el personal propuesto, requeridos; técnicos en sitio, supervisor en la operación en correlación a lo enlistado en el **FORMATO T22 "Relación de documentos a evaluar del licitante"**, deberán considerar los niveles de organización hacia arriba y abajo, incluyendo correos electrónicos de contacto y números de contacto en oficina y/o celular, el cual deberá coincidir por lo menos con la metodología y plan de trabajo solicitado anteriormente.

a) El Organigrama del licitante deberá incluir al personal indicado en el rubro "Capacidad del licitante", así como los niveles de organización hacia arriba, incluyendo correos electrónicos de contacto y números de contacto en oficina y/o celular.

b) Diagrama de funcionamiento y matriz de escalamiento de los reportes recibidos o realizados por el personal técnico o especializado en sitio (al menos en 4 niveles (Operación, supervisión, gerencia y dirección).

c) Diagrama de funcionamiento y matriz de escalamiento de la mesa de ayuda (al menos en 4 niveles (Operación, supervisión, gerencia y dirección).

d) El licitante deberá presentar certificados de gestión como empresa **ISO-9001:2015 o ISO-13485:2016 Servicios Integrales**, como parte de su Propuesta Técnica, que en el caso de participaciones conjuntas al menos una de las empresas deberá estar certificada.

Nota: El licitante en caso de resultar adjudicado, se obliga a mantener al equipo de trabajo asignado al proyecto y que en caso de que algún miembro del equipo por caso fortuito o fuerza mayor deje de laborar deberá sustituir de inmediato al integrante con otra persona del mismo perfil, cumpliendo los requisitos solicitados en los numerales 4.2.9.1, 4.2.11, 4.2.12 y 4.2.13 de los presentes Términos y Condiciones, en concordancia con el **FORMATO T22 "Relación de documentos a evaluar del Licitante".**

El no presentar el organigrama y el curriculum empresarial, no será causal de desechamiento, será evaluado como "0" puntaje.

4.2.22 Cumplimiento de contratos. Con la finalidad de que el licitante acredite haber prestado los servicios de manera satisfactoria y que estos estén relacionados a los solicitados en la presente Contratación, referidos en los rubros: Numeral 2, incisos: a) Experiencia del licitante y b) Especialidad del Licitante; deberá presentar mínimo un documento o máximo 5 documentos.

Para el caso de Dependencias y/o instituciones públicas deberá presentar:

a) Fianzas Canceladas. - Se deberá acreditar mediante escrito emitido por la afianzadora, en el que se indique que las fianzas que amparan los contratos presentados se encuentran canceladas, pudiendo presentar en un sólo escrito varias fianzas o:

b) Escrito de Liberación de Fianzas. - Se deberá acreditar mediante escrito emitido por la Contratante, en el que conste la liberación de la garantía de cumplimiento correspondiente o, la manifestación expresa de la contratante sobre el cumplimiento total de los contratos presentados.

Para el caso de Instituciones privadas y/o personas morales deberá presentar:

1. Copia legible de las facturas que cubran la totalidad de los servicios prestados y la Remisión del servicio correspondiente, indicando el número de contrato correspondiente.

2. Las facturas, además de cumplir con todos los requisitos fiscales, deberán contener los datos que identifiquen el servicio, como son la fecha, el monto, el cliente, debidamente validada la CFDI ante el portal del SAT en la siguiente liga: https://verificacfdi.facturaelectronica.sat.gob.mx y vigentes en el portal del SAT.

3. Copia de al menos una Carta de satisfacción de clientes o de cumplimiento debidamente firmada por el representante legal, vinculada con una(s) factura(s) que corresponda del Servicio prestado, de la cual deberá presentar a su vez copia simple, indicando el número de contrato correspondiente.

Nota: La carta(s) de satisfacción de clientes y/o cancelación(s) de garantía de cumplimiento y/o factura(s) o remisión(s) presentada (s), podrá(n) corresponder a los contratos presentados en el rubro de "Experiencia y Especialidad del licitante".

El no presentar la documentación antes mencionada, no será causal de desechamiento, será evaluado como "0" puntaje.

ANEXOS
DIVISIÓN DE CONTRATOS

INSTITUTO MEXICANO DEL SEGURO SOCIAL DIRECCIÓN DE ADMINISTRACIÓN UNIDAD DE ADQUISICIONES COORDINACIÓN DE ADQUISICIÓN DE BIENES Y CONTRATACIÓN DE SERVICIOS COORDINACIÓN TÉCNICA DE BIENES Y SERVICIOS DIVISIÓN DE SERVICIOS INTEGRALES	LICITACIÓN PÚBLICA ELECTRÓNICA INTERNACIONAL BAJO LA COBERTURA DE TRATADOS LA-50-GYR-050GYR988-T-16-2023 SERVICIO MÉDICO INTEGRAL PARA HEMODINÁMICA Y RADIOLOGÍA INTERVENCIONISTA (SMI PARA HERI) 2023 – 2024
	Ciudad de México, 27 de julio del 2023.

5. CONDICIONES DE LA PRESTACIÓN DEL SERVICIO

Durante la prestación del **"Servicio Médico Integral de Procedimientos de Hemodinamia y Radiología Intervencionista"** (SMI para HERI) deberán de considerarse y ajustarse a los siguientes términos:

5.1 Cobro:

En el caso de llevarse a cabo, en el mismo evento, más de un procedimiento de catálogo, se cobrará sólo el de mayor costo, siempre y cuando compartan los mismos Bienes de Consumo Básico (BCB) para el abordaje y por separado los Bienes de Consumo Complementarios (BCC) que se hayan utilizado. Para fines estadísticos el Técnico deberá anotar en el **FORMATO T13 "Reporte individual de Procedimientos y de bienes de consumo complementarios".**

En el caso de Unidades con servicio pediátrico, se cobrará la clave que se haya utilizado según constitución del paciente (peso y talla), no necesariamente por edad, pudiendo aplicar a claves de adulto y pediátricas.

Si durante la prestación del servicio, el médico le solicita al personal técnico del licitante adjudicado un bien de consumo complementario y el licitante no dispone del mismo, tendrá que sustituirlo por otro que cumpla con la misma función y calidad, y si el bien de consumo complementario sustituto tiene mayor costo, se deberá facturar con el costo del bien inicialmente solicitado. Esto deberá registrarse en la hoja de consumo respectiva y estar firmado por el médico y el personal técnico del licitante adjudicado, al finalizar dicho procedimiento.

5.2 Modificaciones al contrato:

De conformidad con lo establecido en el artículo 52 de la Ley de Adquisiciones, Arrendamientos y Servicios del Sector Público y Artículo 85 fracción IV de su Reglamento, el Instituto podrá celebrar por escrito convenio modificatorio al contrato dentro de la vigencia de este.

5.2.1 Reasignación de número y tipo de procedimientos:

La determinación del número y tipo de procedimientos asignados en el **ANEXO T1 "Requerimientos de SMI para HERI"** así como en el **ANEXO T4 "Bienes de Consumo de SMI para HERI"**, por UMAE/OOAD, es de tipo enunciativo, sin embargo, no es limitativa, de tal manera que los OOAD y UMAE, siempre que se respete el presupuesto asignado. Podrán realizar los siguientes cambios*:

a) Para el caso de que las unidades médicas que por causas de: infraestructura, cambio de adscripción del personal y/o cambios en la demanda de atención médica del derechohabiente, podrá realizar cambios en el tipo y número de procedimientos mediante una redistribución de procedimientos en la misma unidad médica, así como, asignación de requerimientos entre las unidades médicas de un mismo OOAD/UMAE.

b) En el caso de unidades nuevas o que se encuentran próximas a su apertura, que cuenten con asignación de presupuesto y por tanto de requerimientos, y por causas adversas no se

encuentren habilitadas en el momento del inicio del Servicio Médico Integral, estos procedimientos y presupuesto se podrán reasignar a unidades médicas del mismo OOAD.

*Para tal efecto deberán elaborar una minuta de acuerdos firmada y rubricada por todas las partes involucradas licitante y servidores públicos del Instituto (administrador y auxiliar de contrato de las sedes), debiendo enviar copia de conocimiento de la minuta a la Coordinación de Planeación de Servicios Médicos de Apoyo.

5.3 Sustitución de equipo médico y bienes de consumo.

Si durante la prestación del servicio, el médico le solicita al personal técnico del licitante adjudicado un bien de consumo complementario y el licitante no dispone del mismo, tendrá que substituirlo por otro que cumpla con la misma función y si el bien de consumo complementario substituto tiene mayor costo, se deberá facturar con el costo del bien inicialmente solicitado. Esto deberá registrarse en la hoja de consumo respectiva y estar firmado por el médico y el personal técnico del licitante adjudicado, al finalizar dicho procedimiento.

Si el equipo médico y bienes de consumo con los que el licitante adjudicado proporciona el servicio **no cumplen con la funcionalidad solicitada**, en el transcurso del contrato, éstos deberán ser sustituidos, previa notificación y verificación por las partes (administrador del contrato y licitante adjudicado).

En el caso que este bien persista con defecto en la funcionalidad, deberá cambiarse por otro que cumpla con las especificaciones técnicas solicitadas y deberá presentar la documentación correspondiente a los registros sanitarios y certificado de calidad. Este procedimiento se realizará dentro de los 5 (cinco) días hábiles a la notificación.

El licitante adjudicado deberá proporcionar un número telefónico, así como correo electrónico a cada una de las unidades médicas institucionales para que registren los reportes de fallas en los equipos médicos y del abasto de bienes de consumo y de los bienes de consumo complementarios; así como el reporte de la falla en la asistencia técnica para dar atención a las unidades médicas donde presta sus servicios. En caso de existir cambios en el número telefónico y correo electrónico, éstos serán notificados por escrito a dichos jefes en un plazo no mayor a 24 (veinticuatro) horas.

5.4 Equipo Médico Itinerante. Estos equipos por tener características especiales en su requerimiento y tipo de paciente al cual está dirigido (alto costo y poca demanda) y se encuentra asociado a bien(es) de consumo se considerara en la modalidad "Equipo Itinerante", entendiéndose: aquel equipo que puede ofertar el licitante por partida y que tiene la posibilidad de trasladarlo entre las unidades médicas que se encuentren en la partida(s) de su adjudicación, con la posibilidad de maximizar su uso, es decir sin la necesidad de que se encuentre permanentemente en una sola unidad médica, estos equipos son los siguientes:

- Equipo para Mapeo Tridimensional
- Ultrasonido Intracoronario

ANEXOS
DIVISIÓN DE CONTRATOS

- OCT Intravascular
- Equipo de Guía de Presión
- Bomba de Irrigación para Electrofisiología
- Consola de crioablación.
- Consola de Rotoablación.
- Equipo de termoablación de vena safena (laser o radiofrecuencia.
- Bomba de aspiración para trombectomía periférica o cerebral (ICTUS).
- Equipo para ablación de tumor por microondas (Radiofrecuencia o Microondas).

6. INFORMACIÓN DE LOS CONTENIDOS Y REQUERIMIENTOS.

Como parte del servicio el licitante adjudicado deberá informar a las Unidades Médicas asignadas el contenido de su servicio específico, al área operativa: Hemodinamistas y Radiología Intervencionista, cuáles equipos médicos, bienes de consumo, tanto básicos como complementarios tienen asignados, debiendo tener evidencia de esta información y en apego al **ANEXO T1 " Requerimientos del SMI para HERI " y ANEXO T11 "Distribución de Equipo y Personal del SMI para HERI "** entre el día natural 45 (cuarenta y cinco) y el 60 (sesenta) día natural, posteriores a la emisión y notificación del fallo.

Cabe resaltar que mientras no se cumpla con las condiciones de la prestación del servicio establecidas en el presente documento, el Instituto no dará por aceptado el servicio. Las condiciones contenidas en el presente documento y en las proposiciones presentadas por los licitantes **NO PODRÁN SER NEGOCIADAS.**

7. TERMINACIÓN DEL CONTRATO.

El Administrador del Contrato de la UMAE / OOAD, según corresponda, será el responsable de notificar al Licitante de la fecha de terminación de contrato y la del retiro de los equipos de su propiedad, con 15 (quince) días naturales de anticipación, procediendo a supervisar que no se dañen las instalaciones del Instituto, sin comprometer la continuidad del servicio, reportando lo correspondiente al Administrador de Contrato. La devolución de las instalaciones por parte del Licitante se hará constar en el Acta que levantará el Administrador del contrato.

8. NIVELES DE SERVICIO.

El licitante adjudicado, durante la vigencia del contrato, deberá cumplir con los niveles de servicio descritos a continuación:

CONCEPTO	NIVELES DE SERVICIO
Entrega, instalación, puesta en operación y resolución de problemas de los equipos médicos para la prestación del servicio de acuerdo con lo solicitado en el apartado. 4 Equipo Médico del Anexo Técnico y en apartado 2. Lugar, plazo y condiciones de la prestación del servicio, de Términos y Condiciones.	Dentro de los 60 (sesenta) naturales contados a partir de la emisión y notificación del fallo.

INSTITUTO MEXICANO DEL SEGURO SOCIAL DIRECCIÓN DE ADMINISTRACIÓN UNIDAD DE ADQUISICIONES COORDINACIÓN DE ADQUISICIÓN DE BIENES Y CONTRATACIÓN DE SERVICIOS COORDINACIÓN TÉCNICA DE BIENES Y SERVICIOS DIVISIÓN DE SERVICIOS INTEGRALES	LICITACIÓN PÚBLICA ELECTRÓNICA INTERNACIONAL BAJO LA COBERTURA DE TRATADOS LA-50-GYR-050GYR988-T-16-2023 SERVICIO MÉDICO INTEGRAL PARA HEMODINÁMICA Y RADIOLOGÍA INTERVENCIONISTA (SMI PARA HERI) 2023 – 2024
	Ciudad de México, 27 de julio del 2023.

CONCEPTO	NIVELES DE SERVICIO
Primera dotación de bienes de consumo corresponderá al consumo estimado de 7(siete) días hábiles por OOAD/UMAE.	Deberá ser a partir del día 50 (cincuenta) natural a la emisión y notificación del fallo.
Mantenimiento preventivo de los equipos médicos, y remplazo.	En los periodos contenidos en el Calendario del Programa de Mantenimiento Preventivo de los Equipos Médicos que sugiera el Manual del Fabricante.
Reporte de Mantenimiento Preventivo de los Equipos Médicos.	Por lo menos cada 2 (dos) meses o antes de ser necesario, utilizando el **FORMATO T3 "Reporte de Mantenimiento Preventivo"**
Reporte de Mantenimiento correctivo de los equipos médicos y asistencia técnica	En un plazo máximo de 48 (cuarenta y ocho) horas para el área metropolitana, y 72 (setenta y dos) horas, para las áreas rurales, contadas a partir de la notificación del reporte que el Instituto realice vía telefónica, así como por correo electrónico, donde se asignará un número de folio, utilizando el **FORMATO T5 "Reporte de Mantenimiento Correctivo."**
Asistencia Técnica: deberá proporcionar la asistencia técnica, para el uso óptimo de los equipos médicos, accesorios y bienes de consumo	**FORMATO T13 "Reporte Individual de Procedimientos y Bienes de Consumo Complementarios y FORMATO T14 "Reporte diario de procedimientos y bienes de consumo utilizados en Hemodinamia"**
Para el técnico de Hemodinamia presentarse al servicio en el turno matutino....., En el turno vespertino....., Y en el turno nocturno....., éste último se deberá coordinar con los jefes de servicio	7:30 AM 1:30 PM 8:00 PM
Bien de consumo Básico y complementario con defecto o falla.	La sustitución inmediata por otro de iguales características a las requeridas
El licitante adjudicado entregará a través de sus técnicos los bienes de consumo, estériles y completos. De acuerdo con lo solicitado.	Deberá entregar y tener listos 30 (treinta) minutos antes de cada procedimiento hemodinámico.
Transferencia del conocimiento previa.	Transferencia del conocimiento previa. Deberá ser a partir del día 45 (cuarenta y cinco) posterior a la emisión y notificación del fallo. Hasta tener capacitados a la totalidad del personal de la unidad médica.

9. UNIDAD DE MEDIDA.

La unidad de medida se refiere a los Procedimientos de Hemodinamia o Radiología Intervencionista efectivamente realizados; las cantidades determinadas por Unidad Médica se desglosan en el **ANEXO T1 "Requerimientos de SMI para HERI"**.

ANEXOS
DIVISIÓN DE CONTRATOS

INSTITUTO MEXICANO DEL SEGURO SOCIAL DIRECCIÓN DE ADMINISTRACIÓN UNIDAD DE ADQUISICIONES COORDINACIÓN DE ADQUISICIÓN DE BIENES Y CONTRATACIÓN DE SERVICIOS COORDINACIÓN TÉCNICA DE BIENES Y SERVICIOS DIVISIÓN DE SERVICIOS INTEGRALES	LICITACIÓN PÚBLICA ELECTRÓNICA INTERNACIONAL BAJO LA COBERTURA DE TRATADOS LA-50-GYR-050GYR988-T-16-2023 SERVICIO MÉDICO INTEGRAL PARA HEMODINÁMICA Y RADIOLOGÍA INTERVENCIONISTA (SMI PARA HERI) 2023 – 2024
	Ciudad de México, 27 de julio del 2023.

10. PENAS CONVENCIONALES Y/O DEDUCCIONES.

10.1Penas convencionales.

Se aplicará una pena convencional por cada día natural de **atraso en el inicio de las fechas pactadas de entrega o de la prestación de los servicios**, las que no excederán del monto de la garantía de cumplimiento del contrato, y serán determinadas en función de los bienes o servicios no entregados o prestados oportunamente en cada uno de los supuestos siguientes:

Por cada día natural de atraso, por el servicio no prestado oportunamente.

El Administrador del Contrato será el responsable de calcular, aplicar y notificar al licitante adjudicado, las penas convencionales. La pena convencional se calculará por el Administrador del Contrato, auxiliándose por el Jefe de Servicio o Coordinador Clínico y Administrador de la Unidad Médica, quienes documentaron la incidencia o incumplimiento por cada día.

Fórmula:

Pca = %d x nda x vspa.

Dónde:

%d=porcentaje determinado en la convocatoria, invitación, cotización, contrato o pedido por cada día de atraso en el inicio de la prestación del servicio.

Pca = pena convencional aplicable.

nda = número de días de atraso.

vspa = valor de los servicios prestados con atraso, sin IVA.

La penalización se calculará a partir del día siguiente en que concluya el plazo establecido para el cumplimiento del concepto del servicio a sancionar, que deben realizarse previo al inicio de operación. En ningún caso se deberá de autorizar el pago de los servicios sino se ha determinado, calculado y notificado al licitante adjudicado las penas convencionales aplicadas en términos de lo dispuesto en el contrato, así como su registro y validación en el sistema PREI millenium.

En caso de existir alguna pena convencional se notificará mediante el **FORMATO T14.1"Notificación de Pena Convencional Aplicable"**, al licitante adjudicado resultado de la conciliación realizada entre el **FORMATO T26 "Control de productividad mensual, bienes básicos y bienes consumo complementarios de** la CTSMI" y las hojas de trabajo diario, realizados en el mes inmediato anterior.

INSTITUTO MEXICANO DEL SEGURO SOCIAL DIRECCIÓN DE ADMINISTRACIÓN UNIDAD DE ADQUISICIONES COORDINACIÓN DE ADQUISICIÓN DE BIENES Y CONTRATACIÓN DE SERVICIOS COORDINACIÓN TÉCNICA DE BIENES Y SERVICIOS DIVISIÓN DE SERVICIOS INTEGRALES	LICITACIÓN PÚBLICA ELECTRÓNICA INTERNACIONAL BAJO LA COBERTURA DE TRATADOS LA-50-GYR-050GYR988-T-16-2023 SERVICIO MÉDICO INTEGRAL PARA HEMODINÁMICA Y RADIOLOGÍA INTERVENCIONISTA (SMI PARA HERI) 2023 – 2024
	Ciudad de México, 27 de julio del 2023.

Concepto	Unidad de Medida	Penalización	Responsable de reportar el incumplimiento	Responsable de calcular, aplicar y notificar de la Pena
1. Incumplimiento en la entrega, instalación, puesta en operación de los equipos médicos.	Cuando exceda los 60 (sesenta) días naturales a partir del día natural siguiente de la emisión y notificación del fallo.	1 (uno) % de la cantidad establecida del valor de la fianza, en cada partida adjudicada, por cada día natural de atraso, por el servicio no prestado oportunamente.	El Jefe de Servicio de esta área.	Administrador del Contrato.
2. Incumplimiento de la primera dotación de bienes de consumo Básicos que correspondan al consumo estimado de 7 (siete) días hábiles por OOAD/UMAE.	Cuando exceda los 60 (sesenta) días naturales a partir del día natural siguiente de la emisión y notificación del fallo.	1 (uno) % de la cantidad establecida del valor de la fianza, en cada partida adjudicada, por cada día natural de atraso, por el servicio no prestado oportunamente.	El Jefe de Servicio de esta área.	Administrador del Contrato.
3. Incumplimiento de la transferencia de conocimiento previa.	Cuando exceda los 60 (sesenta) días naturales a partir del día natural siguiente de la emisión y notificación del fallo.	1 (uno) % de la cantidad establecida del valor de la fianza, en cada partida adjudicada, por cada día natural de atraso, por el servicio no prestado oportunamente.	El Jefe de Servicio de esta área.	Administrador del Contrato.
4. Cuando no se lleve a cabo el Reporte Mensual del Registro de la Productividad, de los procedimientos realizados, los bienes de consumo complementarios utilizados.	Durante los primeros 5 (cinco) días posteriores al cierre del primer mes calendario del servicio.	1 (uno) % de la cantidad establecida del valor de la fianza, en cada partida adjudicada, por cada día natural de atraso, por el servicio no prestado oportunamente.	El Jefe de Servicio de esta área.	Administrador del Contrato.
5. Cuando no se lleve a cabo el mantenimiento preventivo de los equipos médicos de acuerdo con el programa de mantenimiento preventivo.	En los periodos contenidos en el Programa de Mantenimiento Preventivo de los Equipos Médicos presentado por el licitante adjudicado.	1 (uno) % de la cantidad establecida del valor de la fianza, en cada partida adjudicada, por cada día natural de atraso, por el servicio no	Ing. Biomédico/ jefes de esta área.	Administrador del Contrato.

ANEXOS
DIVISIÓN DE CONTRATOS

INSTITUTO MEXICANO DEL SEGURO SOCIAL DIRECCIÓN DE ADMINISTRACIÓN UNIDAD DE ADQUISICIONES COORDINACIÓN DE ADQUISICIÓN DE BIENES Y CONTRATACIÓN DE SERVICIOS COORDINACIÓN TÉCNICA DE BIENES Y SERVICIOS DIVISIÓN DE SERVICIOS INTEGRALES	LICITACIÓN PÚBLICA ELECTRÓNICA INTERNACIONAL BAJO LA COBERTURA DE TRATADOS LA-50-GYR-050GYR988-T-16-2023 SERVICIO MÉDICO INTEGRAL PARA HEMODINÁMICA Y RADIOLOGÍA INTERVENCIONISTA (SMI PARA HERI) 2023 – 2024
	Ciudad de México, 27 de julio del 2023.

Concepto	Unidad de Medida	Penalización	Responsable de reportar el incumplimiento	Responsable de calcular, aplicar y notificar de la Pena
		prestado oportunamente.		
6. Cuando no se lleve cabo el mantenimiento correctivo de los equipos médicos.	En un plazo máximo de 48 (cuarenta y ocho) horas para el área metropolitana, y 72 (setenta y dos) horas, para las áreas rurales, contadas a partir de la notificación del reporte que el Instituto realice vía telefónica, así como por correo electrónico donde se asignará un número de folio correspondiente.	1 (uno) % de la cantidad establecida del valor de la fianza, en cada partida adjudicada, por cada día natural de atraso, por el servicio no prestado oportunamente.	Ing. Biomédico/ jefes de esta área.	Administrador del Contrato.
7. Cuando no se tenga la Presencia del Técnico durante la preparación de los equipos médicos, y bienes de consumo y durante el procedimiento.	De acuerdo con los horarios señalados y acordados con los jefes de servicio.	1 (uno) % de la cantidad establecida del valor de la fianza, en cada partida adjudicada, por cada día natural de atraso, por el servicio no prestado oportunamente.	El Jefe de Servicio de esta área.	Administrador del Contrato.
8. Cuando no se lleve a cabo la entrega de los bienes de consumo Básicos y/o complementarios estériles y completos.	30 (treinta) minutos antes de cada procedimiento.	1 (uno) % de la cantidad establecida del valor de la fianza, en cada partida adjudicada, por cada día natural de atraso, por el servicio no prestado oportunamente.	Jefe de Servicio de Hemodinamia.	Administrador del Contrato.
9. Cuando no se lleve a cabo el registro de la productividad en el FORMATO T14 **REPORTE DIARIO DE PROCEDIMIENTOS Y BIENES DE BIENES DE**	Durante los primeros 5 (cinco) días posteriores al cierre de cada mes calendario.	0.5 (cero punto cinco) % de la cantidad establecida del valor de la fianza, en cada partida adjudicada, por cada día natural de atraso,	El Jefe de Servicio de esta área.	Administrador del Contrato.

INSTITUTO MEXICANO DEL SEGURO SOCIAL DIRECCIÓN DE ADMINISTRACIÓN UNIDAD DE ADQUISICIONES COORDINACIÓN DE ADQUISICIÓN DE BIENES Y CONTRATACIÓN DE SERVICIOS COORDINACIÓN TÉCNICA DE BIENES Y SERVICIOS DIVISIÓN DE SERVICIOS INTEGRALES	LICITACIÓN PÚBLICA ELECTRÓNICA INTERNACIONAL BAJO LA COBERTURA DE TRATADOS LA-50-GYR-050GYR988-T-16-2023 SERVICIO MÉDICO INTEGRAL PARA HEMODINÁMICA Y RADIOLOGÍA INTERVENCIONISTA (SMI PARA HERI) 2023 – 2024
	Ciudad de México, 27 de julio del 2023.

Concepto	Unidad de Medida	Penalización	Responsable de reportar el incumplimiento	Responsable de calcular, aplicar y notificar de la Pena
CONSUMO UTILIZADOS Y EL FORMATO T26 "CONTROL DE PRODUCTIVIDAD MENSUAL, BIENES BÁSICOS Y BIENES CONSUMO COMPLEMENTARIOS DE LA CTSMI" de los procedimientos realizados, contratados en cada uno de los procedimientos, según corresponda.		por el servicio no prestado oportunamente.		
10. Los bienes de consumo que deberán estar disponibles, y entregarse al momento del procedimiento de Hemodinamia, nuevos y en óptimas condiciones para su uso, de acuerdo con el tipo de procedimientos programados.	30 (treinta) minutos antes de cada procedimiento.	1 (uno) % de la cantidad establecida del valor de la fianza, en cada partida adjudicada, por cada día natural de atraso, por el servicio no prestado oportunamente.	El Jefe de Servicio de esta área.	Administrador del Contrato.

10.2 Deducciones.

En el procedimiento para la aplicación de las deducciones, el Administrador del Contrato será responsable de notificar, calcular y aplicar la deducción por concepto u obligación, nivel de servicio y unidad de medida, o bien el servidor público en el que éste delegue la facultad, deberá establecer el límite máximo que se aplicará por concepto de deducción de pagos a partir del cual se podrán cancelar la o las facturas objeto del incumplimiento parcial o deficiente, en todos los casos se deberá determinar la causa por la cual el licitante adjudicado es acreedor a una deductiva basada en la tabla de deducciones.

Que será **por la parte incumplida parcial o deficientemente del bien o del servicio conforme a la Ley en la materia y su Reglamento, y en consideración al criterio de proporcionalidad correspondiente.**

*Las deducciones al pago de bienes o servicios previstos en el artículo 53 Bis de la Ley serán determinadas en función de los bienes entregados o servicios prestados de manera parcial o deficiente. Dichas deducciones deberán

DIVISIÓN DE ANEXOS Y CONTRATOS

calcularse hasta la fecha en que materialmente se cumpla la obligación y **sin que cada concepto de deducciones exceda a la parte proporcional de la garantía de cumplimiento** que le corresponda del monto total del contrato. Art. 97 primer párrafo del RLAASSP.

Los montos por deducir se deberán aplicar en la factura que el licitante presente para su cobro, inmediatamente después de que el Área requirente tenga cuantificada la deducción correspondiente. Art. 97 segundo párrafo del RLAASSP.

En caso de existir alguna deductiva se notificará mediante el **FORMATO T14.2 "NOTIFICACIÓN DE DEDUCTIVAS"**, al licitante adjudicado resultado de la conciliación realizada entre el **FORMATO T14 "REPORTE DIARIO DE PROCEDIMIENTOS Y BIENES DE CONSUMO UTILIZADOS EN HEMODINAMIA Y RADIOLOGIA INTERVENCIONISTA** y las hojas de trabajo diario, realizados en el mes inmediato anterior.

Concepto	Nivel de servicio	Unidad de Medida	Deducción	Límite de incumplimiento motivo de rescisión del contrato	Responsable de reportar el incumplimiento	Responsable del cálculo, notificación y aplicación de la Deducción
1. Entrega parcial y/o deficiente de los bienes de consumo que deberán estar disponibles, y entregarse al momento del procedimiento, nuevos y en óptimas condiciones para su uso, de acuerdo con el tipo de procedimiento hemodinámico programado de cada unidad médica.	Entrega de bienes de consumo nuevos al momento del procedimien-to.	Por evento	0.25 (cero punto veinticinco) % del importe total sin IVA del mes de la factura correspondiente por incumplimiento parcial o deficientemente de los bienes de consumo.	Hasta en 3(tres) ocasiones al año.	El Jefe de Servicio de esta área.	Administra-dor del Contrato.
2. Cuando se lleve a cabo el mantenimiento preventivo de los equipos médicos de forma deficiente de acuerdo con el programa de mantenimiento preventivo.	En los periodos contenidos en el Programa de Mantenimiento Preventivo de los Equipos Médicos presentado por el licitante.	Por evento	0.25 (cero punto veinticinco) % del importe total sin IVA del mes de la factura correspondiente por incumplimiento parcial o deficientemente del mantenimiento preventivo.	Hasta en 3(tres) ocasiones al año.	Ing. Biomédico/ Jefes de esta área.	Administra-dor del Contrato.

INSTITUTO MEXICANO DEL SEGURO SOCIAL DIRECCIÓN DE ADMINISTRACIÓN UNIDAD DE ADQUISICIONES COORDINACIÓN DE ADQUISICIÓN DE BIENES Y CONTRATACIÓN DE SERVICIOS COORDINACIÓN TÉCNICA DE BIENES Y SERVICIOS DIVISIÓN DE SERVICIOS INTEGRALES	LICITACIÓN PÚBLICA ELECTRÓNICA INTERNACIONAL BAJO LA COBERTURA DE TRATADOS LA-50-GYR-050GYR988-T-16-2023 SERVICIO MÉDICO INTEGRAL PARA HEMODINÁMICA Y RADIOLOGÍA INTERVENCIONISTA (SMI PARA HERI) 2023 – 2024
	Ciudad de México, 27 de julio del 2023.

Concepto	Nivel de servicio	Unidad de Medida	Deducción	Limite de incumplimiento motivo de rescisión del contrato	Responsable de reportar el incumplimiento	Responsable del cálculo, notificación y aplicación de la Deducción
3. Cuando se lleve cabo el mantenimiento correctivo de los equipos médicos de forma deficiente.	En un plazo máximo de 48 (cuarenta y ocho) horas para el área metropolitana, y 72 (setenta y dos) horas, para las áreas rurales, contadas a partir de la notificación del reporte que el Instituto realice vía telefónica, así como por correo electrónico donde se asignará un número de folio correspondiente.	Por cada día natural que exceda el nivel de servicio de acuerdo con las áreas metropolita-na o rurales especificadas.	0.25 (cero punto veinticinco) % del importe total sin IVA del mes de la factura correspondiente por incumplimiento parcial o deficientemente del mantenimiento correctivo.	Si el mismo equipo presenta una 4ta incidencia de fallo en un lapso de 30 días o no se sustituya un equipo reportado o descompuesto y han pasado más de 72 horas.	Ing. Biomédico/ Jefes de esta área.	Administra-dor del Contrato.
4. Cuando no se lleve a cabo la sustitución del bien de consumo Básicos o complementarios con defecto o falla, durante un procedimiento.	De manera Inmediata.	Por evento	0.25 (cero punto veinticinco) % del importe total sin IVA del mes de la factura correspondiente por incumplimiento parcial o deficientemente de la sustitución de bienes de consumo básicos o complementa-rios.	Hasta en 3 (tres) ocasiones en el mes.	El Jefe de Servicio de esta área.	Administra-dor del Contrato.

11. GARANTÍA DE LA PRESTACIÓN DE LOS SERVICIOS.

El prestador de servicios, para garantizar el cumplimiento de todas y cada una de las obligaciones estipuladas en el contrato, deberá presentar la garantía de cumplimiento dentro de los diez días naturales siguientes a la fecha de

DIVISIÓN DE CONTRATOS

INSTITUTO MEXICANO DEL SEGURO SOCIAL DIRECCIÓN DE ADMINISTRACIÓN UNIDAD DE ADQUISICIONES COORDINACIÓN DE ADQUISICIÓN DE BIENES Y CONTRATACIÓN DE SERVICIOS COORDINACIÓN TÉCNICA DE BIENES Y SERVICIOS DIVISIÓN DE SERVICIOS INTEGRALES	LICITACIÓN PÚBLICA ELECTRÓNICA INTERNACIONAL BAJO LA COBERTURA DE TRATADOS LA-50-GYR-050GYR988-T-16-2023 SERVICIO MÉDICO INTEGRAL PARA HEMODINÁMICA Y RADIOLOGÍA INTERVENCIONISTA (SMI PARA HERI) 2023 – 2024
	Ciudad de México, 27 de julio del 2023.

firma del contrato, en términos del artículo 48 de la LAASSP, la cual será divisible y será a través de una fianza expedida por afianzadora debidamente constituida en términos de la Ley de Instituciones de Seguros y de Fianzas. Por un importe equivalente al 10% (diez por ciento) del monto máximo adjudicado establecido en el contrato, sin considerar el I.V.A., las cuales se constituirán en términos del artículo 49 de la LAASSP, artículo 103 de su Reglamento; así como el numeral 4.24.4., inciso j) de las POBALINES.

No obstante lo anterior, en el supuesto de que el monto del contrato adjudicado sea igual o menor a 900 UMA's (Unidad de Medida y Actualización), el licitante adjudicado podrá presentar la garantía de cumplimiento de las obligaciones estipuladas en el contrato, a través de cheque de caja, depósito de dinero constituido a través de certificado o billete de depósito expedido por institución de crédito autorizada o depósito de dinero ante el IMSS, por un importe equivalente al 10% (diez por ciento), del monto total máximo adjudicado del contrato, sin considerar el IVA.

La garantía de cumplimiento a las obligaciones del contrato se liberará mediante autorización por escrito del administrador del contrato designado por parte del IMSS, siempre y cuando el prestador de los servicios haya cumplido a satisfacción con todas las obligaciones contractuales.

12. CONDICIONES Y FORMA DE PAGO DEL SERVICIO.

El licitante deberá presentar posterior a la fecha del corte de los servicios, la factura electrónica y el reporte de procedimientos aprobados por el Jefe del Servicio de Hemodinámica y/o Radiología Intervencionista, en el periodo, obtenido del Sistema del Instituto para el visto bueno del Director Administrativo, a más tardar cinco días hábiles posteriores a la fecha de entrega de la factura electrónica misma, que deberá referir los procedimientos aprobados que se encuentran señalados en el reporte **FORMATO T26" CONTROL DE PRODUCTIVIDAD MENSUAL, BIENES BÁSICOS Y BIENES CONSUMO COMPLEMENTARIOS DE LA CTSMI"**, del cual se le hará de su conocimiento al Administrador del Contrato. **No habrá ningún tipo de anticipo.**

El pago se realizará en moneda nacional, mediante transferencia electrónica de fondos, a los 20 (veinte) días naturales posteriores a la entrega por parte del proveedor en el Área de Trámite de Erogaciones ubicada en la UMAE / OOAD según corresponde y en base al ANEXO T12 Catálogo de Unidades Médicas con SMI para HERI (anotar domicilio completo de la UMAE / OOAD), las OOAD recibirán documentos para trámite de pago de lunes a viernes con horario de 08:00 a 13:00 horas y en la División de Trámite de Erogaciones de 9:00 a 14:00 horas. Conforme al numeral 4.20 **del "Procedimiento para la recepción, glosa y aprobación de documentos presentados para trámite de pago y la constitución, modificación, cancelación, operación y control de fondos fijos"** de la factura electrónica que reúna los requisitos fiscales respectivos indicando número de proveedor, número de contrato, número de fianza, denominación social de la afianzadora, así como el reporte de los procedimientos aprobados en el periodo. Ambos documentos deberán estar previamente autorizados por el administrador del contrato.

La factura electrónica "CFDI" deberá contener los requisitos establecidos en el artículo 29-A del Código Fiscal de la Federación.

El licitante para efecto de pago deberá presentar su factura con al menos los siguientes datos del Instituto:

INSTITUTO MEXICANO DEL SEGURO SOCIAL DIRECCIÓN DE ADMINISTRACIÓN UNIDAD DE ADQUISICIONES COORDINACIÓN DE ADQUISICIÓN DE BIENES Y CONTRATACIÓN DE SERVICIOS COORDINACIÓN TÉCNICA DE BIENES Y SERVICIOS DIVISIÓN DE SERVICIOS INTEGRALES	LICITACIÓN PÚBLICA ELECTRÓNICA INTERNACIONAL BAJO LA COBERTURA DE TRATADOS LA-50-GYR-050GYR988-T-16-2023 SERVICIO MÉDICO INTEGRAL PARA HEMODINÁMICA Y RADIOLOGÍA INTERVENCIONISTA (SMI PARA HERI) 2023 – 2024
	Ciudad de México, 27 de julio del 2023.

- Nombre.
- R.F.C.
- Domicilio.
- Número de instrumento jurídico.
- Número de Provedor.
- Número de procedimiento de contratación.
- Número de la fianza
- Denominación social de la afianzadora.

El Área de Trámite de Erogaciones, será el responsable de devolver al proveedor la factura electrónica o del documento de que se trate, dentro de los tres días hábiles siguientes al de su recepción, comunicándole los errores o deficiencias detectadas.
Con fundamento en el artículo 66, fracción III, del Reglamento de la Ley Federal de Presupuesto y Responsabilidad Hacendaria, que a la letra dice:

> ***Artículo 66. Las dependencias y entidades serán responsables de que los pagos efectuados con cargo a sus presupuestos se realicen con sujeción a los siguientes requisitos:***
> ***III. Que se encuentren debidamente justificados y comprobados con los documentos originales respectivos, entendiéndose por justificantes las disposiciones y documentos legales que determinen la obligación de hacer un pago y, por comprobantes, los documentos que demuestren la entrega de las sumas de dinero correspondientes.***

Derivado de lo antes señalado, a partir de la simplificación de los requisitos en general para procesar los pagos de los capítulos 2000 y 3000 del Clasificador por Objeto del Gasto (COG), son los siguientes requisitos:

- Evidencia de la existencia de un convenio o contrato, o del documento con el que justifique la existencia de una obligación del IMSS para el pago de una contraprestación;
- Representación impresa del comprobante fiscal digital por internet (CFDI) por los bienes o servicios prestados al IMSS; y
- Opinión positiva de cumplimiento de obligaciones fiscales en materia de seguridad social.

13. MECANISMOS DE COMPROBACIÓN.

El Instituto realizará el pago de la prestación del Servicio Médico Integral de Procedimientos de Hemodinamia y Radiología Intervencionista (SMI para HERI), de acuerdo con el Reporte Semanal FORMATO **T9 "Control semanal de dotación de bienes de consumo complementarios"**, así como del reporte mensual, **FORMATO T26 "CONTROL DE PRODUCTIVIDAD MENSUAL, BIENES BÁSICOS Y BIENES CONSUMO COMPLEMENTARIOS DE LA CTSMI"**. Derivados de los reportes firmados por los Hemodinamistas que realizan los procedimientos y avalados mediante la firma del Jefe de Hemodinamia según el caso, a más tardar el último día hábil del mes y también deben estar

DIVISIÓN DE COMPRAS

firmados por el Administrador del Contrato, así como por el representante legal del licitante adjudicado y por el personal administrativo del OOAD/UMAE.

Original y copia de la factura que reúna los requisitos fiscales respectivos, en la que se indique el servicio prestado, reporte mensual de procedimientos realizados por el licitante, debidamente conciliado por la unidad médica, número de licitante, número de contrato, número de fianza y denominación social de la afianzadora, misma que deberá ser entregada en el Departamento de Finanzas de la Unidad Médica.

14. VERIFICACIÓN, SEGUIMIENTO, CONTROL Y ACEPTACIÓN DEL SERVICIO.

La verificación del servicio se llevará a cabo por los siguientes personajes: Jefe de Servicio de Hemodinamia y por el Jefe de Conservación/Biomédico, este mediante los registros, reportes, incidencias, informes o documentos a que haya lugar como se detalla en la siguiente tabla:

RESPONSABLE DE REPORTAR INCUMPLIMIENTOS	ACTIVIDAD	DOCUMENTOS INVOLUCRADOS Y DE LOS CUALES SE HARÁ ENTREGA COPIA AL ADMINISTRADOR DEL CONTRATO
Auxiliar(es) del Administrador del Contrato*	1. Verifica que la recepción e instalación de los equipos médicos, se lleve a cabo, dentro de los 60 (sesenta) naturales contados a partir de la emisión y notificación del fallo.	• FORMATO T6 (T seis) "Recepción de equipos" del Servicio Médico Integral de Procedimientos de Hemodinamia".
Auxiliar(es) del Administrador del Contrato*	2. Verificar que el licitante adjudicado entregue al inicio de la vigencia del contrato y prestación del servicio a los responsables los documentos involucrados. Y distribuirlos al Jefe de Servicio correspondiente.	• Calendario del Programa de Mantenimiento Preventivo de los Equipos Médicos • Bitácora de Mantenimiento Preventivo de los Equipos Médicos.
Auxiliar(es) del Administrador del Contrato*	3. El Jefe de Servicio de esta área médica 3. Revisar que se lleve a cabo la Transferencia del conocimiento a partir del día 45 (cuarenta y cinco) natural posterior a la emisión y notificación del fallo y antes del inicio de la prestación del servicio.	• Programa de Transferencia del conocimiento. • Lista de asistencia del personal que tomó la Transferencia del conocimiento. • Constancia emitida por el licitante adjudicado y firmada tanto por el licitante como por los responsables institucionales.
Auxiliar(es) del Administrador del Contrato*	4. Avala, en su caso el cambio o actualización de los equipos, y/o bienes de consumo; así como el software de los equipos.	• Solicitud de cambio. • Registros sanitarios según corresponda.
Auxiliar(es) del Administrador del Contrato*	5. Verificará que se lleve a cabo el programa de mantenimiento preventivo y se registren las firmas de conformidad en la Bitácora de servicios de equipo.	• Programa de Mantenimiento. Preventivo de los Equipos Médicos. • Bitácora de Mantenimiento Preventivo de los Equipos Médicos.

INSTITUTO MEXICANO DEL SEGURO SOCIAL DIRECCIÓN DE ADMINISTRACIÓN UNIDAD DE ADQUISICIONES COORDINACIÓN DE ADQUISICIÓN DE BIENES Y CONTRATACIÓN DE SERVICIOS COORDINACIÓN TÉCNICA DE BIENES Y SERVICIOS DIVISIÓN DE SERVICIOS INTEGRALES	LICITACIÓN PÚBLICA ELECTRÓNICA INTERNACIONAL BAJO LA COBERTURA DE TRATADOS LA-50-GYR-050GYR988-T-16-2023 SERVICIO MÉDICO INTEGRAL PARA HEMODINÁMICA Y RADIOLOGÍA INTERVENCIONISTA (SMI PARA HERI) 2023 – 2024
	Ciudad de México, 27 de julio del 2023.

RESPONSABLE DE REPORTAR INCUMPLIMIENTOS	ACTIVIDAD	DOCUMENTOS INVOLUCRADOS Y DE LOS CUALES SE HARÁ ENTREGA COPIA AL ADMINISTRADOR DEL CONTRATO
Auxiliar(es) del Administrador del Contrato*	6. Verificará que se haya realizado la entrega de la primera dotación de bienes de consumo y que corresponde al consumo estimado de 7 (siete) días hábiles y corresponderá a lo programado en el FORMATO T9.	FORMATO T9 **"Control Semanal de Dotación de Bienes de Consumo Complementarios".**
Auxiliar(es) del Administrador del Contrato*	7. Verificará la suficiencia del inventario de los bienes de consumo de manera aleatoria por lo menos una vez al mes.	FORMATO T9 **"Control Semanal de Dotación de Bienes de Consumo Complementarios".**
Auxiliar(es) del Administrador del Contrato*	8. Verificará que el licitante entregue completos, a través de su técnico, y bienes de consumo estériles requeridos para los procedimientos, 30 (treinta) minutos antes de cada procedimiento.	FORMATO T15 **"Reporte de Incidencias"**
Auxiliar(es) del Administrador del Contrato*	9. Verificará si hubo la cancelación de algún procedimiento programado por causas imputables al licitante adjudicado.	• Bitácora de visitas del supervisor en la operación. • FORMATO T15 **"Reporte de Incidencias"**
Auxiliar(es) del Administrador del Contrato*	10. Verificará que el licitante adjudicado retire los equipos que son de su propiedad, sin dañar las instalaciones del Instituto, al término del contrato.	Acta de entrega de las instalaciones.
Auxiliar(es) del Administrador del Contrato*	11. Verificará que el licitante adjudicado entregue el Reporte Mensual Registro de la Productividad dentro de los primeros 5 (cinco) días hábiles del mes siguiente.	Reporte Mensual Registro de la Productividad
Auxiliar(es) del Administrador del Contrato*	12. Informar oportunamente al área contratante, de los incumplimientos del licitante adjudicado para el caso de que se requiera llevar a cabo rescisión del contrato, debiendo precisar en qué consisten las obligaciones contractuales incumplidas, relacionándolas con la(s) cláusula(s) correspondientes.	Documentación original que soporte el incumplimiento.
Auxiliar(es) del Administrador del Contrato*	13. Conformación del grupo de administración del servicio, dicho grupo será coordinado por los servidores públicos del OOAD/UMAE del Instituto que le hayan sido asignadas.	Acuerdos de niveles de operación y el Plan de Trabajo

ANEXOS
DIVISIÓN DE CONTRATOS

INSTITUTO MEXICANO DEL SEGURO SOCIAL DIRECCIÓN DE ADMINISTRACIÓN UNIDAD DE ADQUISICIONES COORDINACIÓN DE ADQUISICIÓN DE BIENES Y CONTRATACIÓN DE SERVICIOS COORDINACIÓN TÉCNICA DE BIENES Y SERVICIOS DIVISIÓN DE SERVICIOS INTEGRALES	LICITACIÓN PÚBLICA ELECTRÓNICA INTERNACIONAL BAJO LA COBERTURA DE TRATADOS LA-50-GYR-050GYR988-T-16-2023 SERVICIO MÉDICO INTEGRAL PARA HEMODINÁMICA Y RADIOLOGÍA INTERVENCIONISTA (SMI PARA HERI) 2023 – 2024
	Ciudad de México, 27 de julio del 2023.

RESPONSABLE DE REPORTAR INCUMPLIMIENTOS	ACTIVIDAD	DOCUMENTOS INVOLUCRADOS Y DE LOS CUALES SE HARÁ ENTREGA COPIA AL ADMINISTRADOR DEL CONTRATO
Auxiliar(es) del Administrador del Contrato*	14. Establecimiento y firma de los acuerdos de operación de conformidad con el OOAD/UMAE que le haya sido asignada, así como con terceros que designe el mismo.	
	15. El OOAD/UMAE obtendrá la firma de los otros licitantes adjudicados y terceros.	
	16. Recibir del licitante los acuerdos de niveles de operación y el plan de trabajo, para la implementación y puesta en operación del servicio médico integral en el OOAD/UMAE asignada.	

* El Administrador del Contrato una vez designado por escrito como lo dispone el numeral 4.24.6 de las POBALINES, podrá auxiliarse para el debido cumplimiento de sus obligaciones, con otros servidores públicos cuando las condiciones contractuales lo requieran, en ese caso, dichos auxiliares deberán ser designados por escrito, y serán corresponsables de las actividades que se les asignen y de mantener informado al Administrador del Contrato con la periodicidad y forma que se les indique.

15. OBLIGACIONES DEL LICITANTE ADJUDICADO A LA CONCLUSIÓN DEL CONTRATO.

Dentro de su proposición el licitante deberá considerar que, en caso de resultar adjudicado en la presente licitación, al término del contrato deberá coordinar la logística de entrega de instalaciones y el retiro del equipo con el nuevo licitante, a fin de realizar una transición que permita que el Instituto cuente de manera ininterrumpida con estos servicios. Al término de la vigencia del contrato, el licitante adjudicado se obliga a retirar los equipos que son de su propiedad, sin dañar las instalaciones del Instituto, previo acuerdo y en corresponsabilidad con las autoridades de la unidad médica correspondiente (Administrador y Auxiliares de contratos), asumiendo a su cargo los gastos que se generen por este concepto, dejando constancia de lo anterior mediante acta-entrega de las instalaciones a entera satisfacción del Instituto.

La devolución de las instalaciones por parte del Licitante adjudicado se hará constar en el Acta que levantará el Administrador del contrato.

16. EVALUACIÓN DE LAS PROPOSICIONES:

Con fundamento en el artículo 29, fracción XIII de LAASSP, las proposiciones que se reciban en el acto de presentación y apertura de proposiciones se evaluaran a través de **puntos y porcentajes.**

La Coordinación Técnica de Servicios Médicos Indirectos (CTSMI) realizará el análisis detallado de las ofertas técnicas bajo los siguientes criterios:

I. Los licitantes deberán cumplir con la documentación solicitada, ya que se verificará documentalmente que se incluya la información, documentos y requisitos solicitados en la **propuesta técnica** de esta Convocatoria, la cual deberá contener una descripción amplia y detallada del servicio

INSTITUTO MEXICANO DEL SEGURO SOCIAL DIRECCIÓN DE ADMINISTRACIÓN UNIDAD DE ADQUISICIONES COORDINACIÓN DE ADQUISICIÓN DE BIENES Y CONTRATACIÓN DE SERVICIOS COORDINACIÓN TÉCNICA DE BIENES Y SERVICIOS DIVISIÓN DE SERVICIOS INTEGRALES	LICITACIÓN PÚBLICA ELECTRÓNICA INTERNACIONAL BAJO LA COBERTURA DE TRATADOS LA-50-GYR-050GYR988-T-16-2023 SERVICIO MÉDICO INTEGRAL PARA HEMODINÁMICA Y RADIOLOGÍA INTERVENCIONISTA (SMI PARA HERI) 2023 – 2024
	Ciudad de México, 27 de julio del 2023.

ofertado con sus especificaciones técnico-médicas. En caso de que no se presenten los documentos conforme a lo solicitado o no sean los requeridos, la proposición será desechada.

II. Se corroborará la inclusión y legibilidad de la totalidad de la documentación técnica del licitante, remitida a través del sistema CompraNet, solicitada en el presente procedimiento, considerando las modificaciones que deriven de la o las juntas de aclaraciones.

III. Los criterios que se aplicarán para evaluar las proposiciones se basarán en la información documental presentada por los licitantes observando para ello, lo previsto en el artículo 36 en lo relativo al criterio de puntos y porcentajes, y 36 Bis, fracción I, y 52 de su Reglamento.

IV. Se verificará la descripción técnica del servicio ofertado por el licitante, la cual deberá ser legible, amplia y detallada incluyendo los equipos y los bienes de consumo tanto básicos como complementarios que sean ofertados, conforme a lo solicitado en el **Anexo Técnico**, en el que el licitante deberá puntualizar las partidas en las que participa, los equipos y los bienes de consumo solicitados para la prestación del servicio, debidamente referenciados por partida y paquete solicitado, especificando las características y requisitos obligatorios señalados en los **Anexos T2 "Equipo médico de SMI para HERI", y T4 "Bienes de Consumo de SMI para HERI "** de la presente convocatoria.

V. Se verificará la correspondencia entre la descripción técnica del licitante, marcas, modelos y/o fabricantes indicados en el **FORMATO T21 "PROPUESTA PARA EVALUACIÓN TÉCNICA /DOCUMENTAL" (presentar FORMATO en PDF y Excel editable)**, con los anexos técnicos, folletos, catálogos, fotografías, imágenes, instructivos y/o manuales del fabricante, con los documentos presentados para acreditar el registro sanitario y los certificados de calidad solicitados en el Anexo Técnico, que envíe el licitante como sustento de la propuesta técnica que presenta.

VI. La evaluación de la documentación legal y administrativa se realizará por la Coordinación de Adquisición y Contratación de Bienes y Servicios.

VII. No serán objeto de evaluación, las condiciones establecidas por la convocante que tengan como propósito facilitar la presentación de las proposiciones y agilizar los actos de la licitación, así como cualquier otro requisito cuyo incumplimiento, por sí mismo, no afecte la solvencia de las proposiciones.

VIII. La evaluación de la documentación técnica se realizará por el personal de la Coordinación de Planeación de Servicios Médicos de Apoyo, a través de la Coordinación Técnica de Servicios Médicos Indirectos y personal operativo de los OOAD / UMAE.

ANEXOS
DIVISIÓN DE CONTRATOS

INSTITUTO MEXICANO DEL SEGURO SOCIAL DIRECCIÓN DE ADMINISTRACIÓN UNIDAD DE ADQUISICIONES COORDINACIÓN DE ADQUISICIÓN DE BIENES Y CONTRATACIÓN DE SERVICIOS COORDINACIÓN TÉCNICA DE BIENES Y SERVICIOS DIVISIÓN DE SERVICIOS INTEGRALES	LICITACIÓN PÚBLICA ELECTRÓNICA INTERNACIONAL BAJO LA COBERTURA DE TRATADOS LA-50-GYR-050GYR988-T-16-2023 SERVICIO MÉDICO INTEGRAL PARA HEMODINÁMICA Y RADIOLOGÍA INTERVENCIONISTA (SMI PARA HERI) 2023 – 2024
	Ciudad de México, 27 de julio del 2023.

17. FIRMA DE ACUERDO DE CONFIDENCIALIDAD.

El licitante adjudicado se compromete con el Instituto a firmar un acuerdo de confidencialidad, **FORMATO T32**"Acuerdo de Confidencialidad", en el cual se establece que en ningún momento y bajo ninguna circunstancia podrá hacer uso de la información puesta a su disposición o generada durante y posterior a la realización de la validación de la productividad, para un fin distinto al establecido en su objeto y en el presente documento, sujetándose a las responsabilidades económicas, penales y de cualquier otra índole a instancia del Instituto, que deriven del incumplimiento de este acuerdo.

18. SEGUIMIENTO Y CONTROL DE LA PRODUCTIVIDAD

Para garantizar el seguimiento y evaluación adecuados, se deberá enviar el **FORMATO T26 "Control de Productividad, Bienes Básicos y Bienes de Consumo Complementarios de la CTSMI"**, validado por el OOAD/UMAE al correo CTSMI.he@imss.gob.mx donde se registrarán los procedimientos de HERI realizados a los pacientes, con todos los datos necesarios para la identificación y vigencia de derechos, así mismo la información correspondiente a la prestación del propio servicio como: número de contrato, fecha del procedimiento realizado al paciente, precio unitario, importe total, importe con IVA, nombre y matrícula del médico que autorizo, etc.

El sistema de información diseñado para el propósito en mención, lo que permitirá a todas las áreas involucradas el registro del uso los procedimientos de HERI realizados a cada paciente por cada unidad médica de los diferentes niveles de atención, enlazar el sistema de abasto institucional (SAI) con la información para el alta de servicios y articulación con el sistema de planeación de recursos institucionales (PREI); esto con el fin de registrar el pasivo devengado, seguimiento de su documentación y pago, así mismo esta documentación permitirá a las áreas usuarias de la información y fiscalizadores acceder a la información detallada en la que están sustentados los registros contables y presupuestales de los procedimientos de HERI. Además, la información del sistema de información de HERI debe estar en posesión única y exclusivamente del Instituto.
El proceso de seguimiento y control de los procedimientos de HERI se muestra en los diagramas de flujo contenido en anexo técnico numeral 10 "Reporte mensual de la productividad".

19. SERVIDORES PÚBLICOS RESPONSABLES DE ADMINISTRAR EL CUMPLIMIENTO DEL CONTRATO.

Administrador del Contrato	Auxiliares del Administrador del Contrato*
OOAD Titular o Encargado de la Jefatura de Servicios Administrativos	• Jefe o Encargado de Servicios de Prestaciones Médicas • Coordinador Delegacional de Informática • Director de la Unidad Médica • Jefe de Servicio de Hemodinamia/Electrofisiología/Angiología/Radiodiagnóstico/Neuro-intervencionismo
UMAE Titular o Encargado de la Dirección Administrativa	• Jefe de Servicio de Hemodinamia/Electrofisiología/Angiología/Radiodiagnóstico/Neuro-Intervencionismo o Jefe de División. • Titular de la División de Ingeniería Biomédica. • Director Médico de la UMAE

INSTITUTO MEXICANO DEL SEGURO SOCIAL DIRECCIÓN DE ADMINISTRACIÓN UNIDAD DE ADQUISICIONES COORDINACIÓN DE ADQUISICIÓN DE BIENES Y CONTRATACIÓN DE SERVICIOS COORDINACIÓN TÉCNICA DE BIENES Y SERVICIOS DIVISIÓN DE SERVICIOS INTEGRALES	LICITACIÓN PÚBLICA ELECTRÓNICA INTERNACIONAL BAJO LA COBERTURA DE TRATADOS LA-50-GYR-050GYR988-T-16-2023 SERVICIO MÉDICO INTEGRAL PARA HEMODINÁMICA Y RADIOLOGÍA INTERVENCIONISTA (SMI PARA HERI) 2023 – 2024
	Ciudad de México, 27 de julio del 2023.

** Son los servidores públicos sugeridos, sin embargo, de acuerdo con las POBALINES en su numeral 5.3.15, el Administrador del Contrato podrá auxiliarse para el debido cumplimiento de sus obligaciones, con otros servidores públicos cuando las condiciones contractuales lo requieran, en ese caso, dichos auxiliares deberán ser designados por escrito, y serán corresponsables de las actividades que se les asignen y de mantener informado al Administrador del Contrato con la periodicidad y forma que se les indique.*

CIUDAD DE MÉXICO, A 27 DE JULIO DEL 2023.
PROTESTO LO NECESARIO

DIEGO NOEL SUAREZ RUIZ
REPRESENTANTE LEGAL
VITALMEX INTERNACIONAL, S.A. DE C.V.

ANEXOS
DIVISIÓN DE CONTRATOS

VITALMEX INTERNACIONAL S.A. DE C.V.
Av. Industria Eléctrica de México No 3,
San Pedro Barrientos, C.P. 54010,
Tlalnepantla, Estado de México
Tel. 8850 1100

SIN TEXTO

Vitalmex

INSTITUTO MEXICANO DEL SEGURO SOCIAL
DIRECCIÓN DE ADMINISTRACIÓN
UNIDAD DE ADQUISICIONES
COORDINACIÓN DE ADQUISICIÓN DE BIENES Y CONTRATACIÓN DE SERVICIOS
COORDINACIÓN TÉCNICA DE BIENES Y SERVICIOS
DIVISIÓN DE SERVICIOS INTEGRALES

LICITACIÓN PÚBLICA ELECTRÓNICA INTERNACIONAL
BAJO LA COBERTURA DE TRATADOS

LA-50-GYR-050GYR096-T-15-2023

SERVICIO MÉDICO INTEGRAL PARA HEMODINAMIA Y RADIOLOGÍA INTERVENCIONISTA (SMI PARA HEMR) 2023 – 2024

FORMATO DE PROPUESTA ECONÓMICA (PARTIDA 19)
Servicio Médico Integral para Hemodinamia y Radiología Intervencionista

INSTITUTO MEXICANO DEL SEGURO SOCIAL
Unidad de Adquisiciones
Coordinación de Adquisición de Bienes y Contratación de Servicios
Coordinación Técnica de Bienes y Servicios
División de Servicios Integrales
PRESENTE

LICITACIÓN PÚBLICA No. LA-50-GYR-050GYR096-T-15-2023
No. DE PRE (MSI): 00001533
NOMBRE DEL LICITANTE: VITALMEX INTERNACIONAL, S.A. DE C.V., **NACIONALIDAD DEL LICITANTE: MEXICANA**
ESTRATIFICACIÓN MIPYME: micro ( ) pequeña ( ) mediana ( ) **NO APLICA (GRANDE) (X)**

FECHA: Ciudad de México, 27 de julio del 2023.

Partida	Anexo Técnico	Tipo	Clasificación de Gasto	Clave Unidad Médica	Turno	Núm. de Días	Unidad Médica	Clave	Procedimiento	Núm. Anexo	Anexo Técnico	Núm. de Días	Anexo Técnico	Número de Horas Referencia	Porcentaje de Jornada	Días Laborados	Precio Unitario Mes Ordinario	Precio Unitario por Hora Ordinaria (referencia)	Mes 1 2023	Mes 2 (12)	Mes 3 (12)	Mes 4 (12)	Importe Total Meses 13 al 24 (Mes 1 al 12)	Importe Total Meses 13 al 24 (Mes 1 al 12)
248	19	1 Procedimiento	1 MAE HP CMN DCC	47	HP	SN	Guadal	50.01.001	Procedimiento de cateterismo cardiaco diagnostico por neonatos	2	7	9	20	11	27	$ 3,178.70	0.01%	0.03	3,178.70	6,170.23	$ 19,848.69	$ 38,547.81	$ 41,483.04	$ 102,564.66	$ 70,980.07	$ 169,612.73
249	19	1 Procedimiento	1 MAE HP CMN DCC	47	HP	SN	Guadal	50.01.002	Procedimiento de cateterismo cardiaco diagnostico pediatrico.	36	86	109	271	143	393	$ 7,354.00	0.01%	0.03	7,540.24	7,540.24	$ 271,272.64	$ 970,487.76	$ 821,087.76	$ 2,917,848.24	$ 1,290,936.64	$ 4,715,370.64
250	19	1 Procedimiento	1 MAE HP CMN DCC	47	HP	SN	Guadal	50.01.003	Procedimiento de cateterismo cardiaco diagnostico por neonatos Facial, bilateral (pediátrico)	3	1	6	23	11	27	$ 5,673.05	0.01%	0.03	5,835.38	5,835.38	$ 73,864.14	$ 36,453.90	$ 46,035.14	$ 112,807.80	$ 614.15	$ 112,807.80
251	19	1 Procedimiento	1 MAE HP CMN DCC	47	HP	SN	Guadal	50.01.004	Procedimiento de ACTP (angioplastia) con balón.	1	2	2	5	3	7	$ 192,203.68	0.21%	1.05	197,616.73	15,316.75	$ 30,015.70	$ 30,031.40	$ 30,787.40	$ 91,363.50	$ 14,809.10	$ 193,018.90
252	19	1 Procedimiento	1 MAE HP CMN DCC	47	HP	SN	Guadal	50.01.005	Procedimiento de angioplastia pediátrica.	2	3	4	10	6	13	$ 31,470.81	0.03%	0.15	31,497.75	31,497.75	$ 62,995.50	$ 94,493.25	$ 125,991.00	$ 283,479.75	$ 163,989.00	$ 439,983.00
253	19	1 Procedimiento	1 MAE HP CMN DCC	47	HP	SN	Guadal	50.01.006	Procedimiento de fibrinolisis coronaria pediatrica	1	1	4	10	6	13	$ 34,418.12	0.03%	0.15	34,412.63	34,412.63	$ 68,825.24	$ 103,238.01	$ 137,650.68	$ 309,126.13	$ 180,238.92	$ 447,364.71
254	19	1 Procedimiento	1 MAE HP CMN DCC	47	HP	SN	Guadal	50.01.007	Procedimiento de angioplastia directa por infarto agudo	1	2	2	5	3	7	$ 18,906.20	0.02%	0.08	19,063.40	19,071.48	$ 38,126.80	$ 38,142.96	$ 38,142.96	$ 114,412.72	$ 54,612.44	$ 168,924.20
255	19	1 Procedimiento	1 MAE HP CMN DCC	47	HP	SN	Guadal	50.01.008	Procedimiento de angioplastia coronaria por infarto agudo	1	2	2	5	3	7	$ 13,709.24	0.01%	0.08	13,821.88	13,821.88	$ 27,643.76	$ 27,643.76	$ 27,643.76	$ 82,931.28	$ 39,574.76	$ 122,506.04
256	19	1 Procedimiento	1 MAE HP CMN DCC	47	HP	SN	Guadal	50.01.009	Procedimiento para colocación de stent en cavidad cardiaca	2	3	6	15	8	20	$ 8,630.73	0.01%	0.05	8,615.10	8,615.10	$ 103,381.24	$ 103,381.24	$ 103,381.24	$ 310,143.72	$ 148,177.36	$ 458,321.08
257	19	1 Procedimiento	1 MAE HP CMN DCC	47	HP	SN	Guadal	50.01.010	Procedimiento de cateterismo cardiaco izquierdo	6	13	16	45	22	59	$ 10,827.73	0.01%	0.08	10,815.09	10,815.09	$ 2,034,937.92	$ 2,592,836.52	$ 2,722,973.04	$ 7,350,747.48	$ 3,781,604.08	$ 11,132,351.56
258	19	1 Procedimiento	1 MAE HP CMN DCC	47	HP	SN	Guadal	50.01.011	Procedimiento de valvuloplastia aortica pulmonar y angioplastia coronaria de rescate.	6	13	16	45	24	60	$ 32,631.33	0.04%	0.20	32,572.51	32,572.51	$ 390,798.12	$ 488,475.91	$ 586,341.08	$ 1,465,715.11	$ 781,321.44	$ 2,247,036.55
259	19	1 Procedimiento	1 MAE HP CMN DCC	47	HP	SN	Guadal	50.01.012	Procedimiento de Biopsia endomiocardica, acceso femoral o yugular	2	3	6	15	6	13	$ 16,263.30	0.02%	0.05	16,287.47	16,287.47	$ 32,574.94	$ 48,744.20	$ 65,221.88	$ 163,814.82	$ 86,296.71	$ 212,699.88
260	19	1 Procedimiento	1 MAE HP CMN DCC	47	HP	SN	Guadal	50.01.025	Procedimiento de electrofisiologia para ablación por radiofrecuencia	7	11	23	56	27	67	$ 65,968.00	0.07%	0.35	65,670.31	65,670.31	$ 671,983.31	$ 1,011,945.61	$ 1,151,598.92	$ 4,709,963.76	$ 2,597,441.91	$ 6,453,315.11
261	19	1 Procedimiento	1 MAE HP CMN DCC	47	HP	SN	Guadal	50.01.026	Procedimiento para ser intubación de arritmias e implantacion accesos eléctricos permanentes	10	25	29	72	36	93	$ 45,089.78	0.07%	0.07	46,892.53	46,892.53	$ 469,925.30	$ 1,173,113.25	$ 1,641,790.15	$ 3,284,828.70	$ 1,845,399.91	$ 5,215,964.09
262	19	1 Procedimiento	1 MAE HP CMN DCC	47	HP	SN	Guadal	50.01.028	Procedimiento de cateterismo diagnostico pediatrico.	2	5	6	15	8	22	$ 9,081.31	0.01%	0.03	8,963.19	8,963.19	$ 107,558.28	$ 47,806.65	$ 57,361.14	$ 140,453.61	$ 79,081.50	$ 197,253.90
263	19	1 Procedimiento	1 MAE HP CMN DCC	47	HP	SN	Guadal	50.01.030	Procedimiento para Fisiologia Transvalvular	3	7	8	22	12	29	$ 20,620.35	0.02%	0.09	20,867.21	20,867.21	$ 77,605.71	$ 101,671.59	$ 212,469.91	$ 519,746.21	$ 270,141.51	$ 790,195.20
264	19	1 Procedimiento	1 MAE HP CMN DCC	47	HP	SN	Guadal	50.01.032	Procedimiento para valvuloplastia con globo en estenosis valvulares congenitas y valvulares mitral y/o aortica y/o 2 mitral y/o 15 mitral nativa o cecilia.	1	2	3	7	4	9	$ 412,632.80	0.34%	1.70	413,611.24	413,611.24	$ 413,611.24	$ 827,222.48	$ 1,241,833.72	$ 2,482,667.44	$ 1,655,278.20	$ 4,137,945.64
265	19	1 Procedimiento	1 MAE HP CMN DCC	47	HP	SN	Guadal	50.01.034	Procedimiento de cateterismo cardiaco izquierdo	4	6	10	26	14	33	$ 18,900.13	0.02%	1.00	18,799.17	18,799.17	$ 75,196.68	$ 112,794.02	$ 150,391.36	$ 338,382.06	$ 207,189.19	$ 563,209.39
266	19	1 Procedimiento	1 MAE HP CMN DCC	47	HP	SN	Guadal	50.01.035	Procedimiento para drenaje pericardico (endopericardio, biopsia pericardial, etc.)	2	6	8	15	6	26	$ 19,909.08	0.02%	1.00	19,836.84	19,836.84	$ 39,673.68	$ 59,510.52	$ 79,347.36	$ 178,531.56	$ 109,265.52	$ 297,124.80
267	19	1 Procedimiento	1 MAE HP CMN DCC	47	HP	SN	Guadal	50.01.042	Procedimiento para ablación de FA/TV con sistema crioc.	10	20	30	75	40	100	$ 79,949.22	0.07%	1.00	79,841.39	79,841.39	$ 1,996,034.75	$ 2,395,241.70	$ 3,194,455.60	$ 7,585,732.05	$ 4,181,691.65	$ 11,767,423.70
1945	19	2 BCC	1 MAE HP CMN DCC	47	HP	SN	Guadal	50.01.1043	Stents para vaso relleno/rotos (Incluye uso de equipo para uso intravascular) que sirve para proporcionarle una abertura en el vaso sanguíneo durante un procedimiento llamado angioplastia. Los stents para vasos	3	6	1	1	-	1	$ 21,150.03	0.01%	0.02	24,747.59	24,747.59	$ -	$ -	$ 24,747.59	$ 24,747.59	$ 24,747.59	$ 24,747.59
1946	19	2 BCC	1 MAE HP CMN DCC	47	HP	SN	Guadal	50.01.1045	Stent periférico con mecanismo liberador (balloon) o stent autoexpandible de 2.0 a 8.0 mm de diámetro, presente fibras a 150cm de longitud.	3	8	1	1	1	1	$ 41,213.40	0.03%	0.17	41,139.23	41,139.23	$ -	$ -	$ 41,139.23	$ 41,139.23	$ 41,139.23	$ 41,139.23
1947	19	2 BCC	1 MAE HP CMN DCC	47	HP	SN	Guadal	50.01.1046	Stent coronario para revascularización endovascular coronaria.	0	0	1	1	1	1	$ 112,804.50	0.09%	1.00	112,613.21	112,613.21	$ -	$ -	$ 112,613.21	$ 112,613.21	$ 112,613.21	$ 112,613.21
1948	19	2 BCC	1 MAE HP CMN DCC	47	HP	SN	Guadal	50.01.1057	Kit de introducción radial con panel diferenciado longitud aproximada de 10cm 75 ó 23cm de 5 ó 7fr.	0	0	1	1	1	1	$ 2,304.06	0.01%	0.01	2,348.78	2,348.78	$ -	$ -	$ 2,348.78	$ 2,348.78	$ 2,348.78	$ 2,348.78
1949	19	2 BCC	1 MAE HP CMN DCC	47	HP	SN	Guadal	50.01.1060	Stents periféricos, iliofemoral y femoropoplíteo (Para expandir entre 6 y 12 mm y 14 o 27cm de elemento y longitud entre 26 a 30 cm.	0	0	-	1	1	1	$ 43,968.43	0.03%	0.19	43,890.53	43,890.53	$ -	$ -	$ 43,890.53	$ 43,890.53	$ 43,890.53	$ 43,890.53
1950	19	2 BCC	1 MAE HP CMN DCC	47	HP	SN	Guadal	50.01.1065	Catéter con conector de sonda con politetrafluoroetileno (politetrafluoroetileno), de consumo agudo sin cubiertas, o/hemos compuesto o impulsado con gas o no, todos especificados S.214 no incluye incluir cirugía no obstétrica ni obstétrica pertenece SIMOBTO PARA EL ABASTO.	3	6	1	1	1	1	$ 89,191.57	0.07%	0.02	90,913.20	89,152.00	$ -	$ -	$ 89,152.00	$ 89,152.00	$ 89,152.00	$ 89,152.00
1951	19	2 BCC	1 MAE HP CMN DCC	47	HP	SN	Guadal	50.01.1067	Angioplastia valvular. Vasos para endoprótesis.	0	0	1	1	1	1	$ 51,535.19	0.04%	0.10	51,393.69	51,393.69	$ -	$ -	$ 51,393.69	$ 51,393.69	$ 51,393.69	$ 51,393.69
1952	19	2 BCC	1 MAE HP CMN DCC	47	HP	SN	Guadal	50.01.1071	Sellos coronarios con dimensiones. Elevado para vasos con o lesiones calcificadas. Diámetros de 3.00 a 4.00. Longitudes de 8, 90, y 15 mm	3	8	1	1	1	1	$ 25,256.40	0.02%	0.04	25,756.65	25,756.65	$ -	$ -	$ 25,756.65	$ 25,756.65	$ 25,756.65	$ 25,756.65
1953	19	2 BCC	1 MAE HP CMN DCC	47	HP	SN	Guadal	50.01.1072	Sellos de stents ranurados de 30, 40 y 50 cm.	3	8	1	1	1	1	$ 32,006.20	0.02%	0.05	32,090.05	32,090.05	$ -	$ -	$ 32,090.05	$ 32,090.05	$ 32,090.05	$ 32,090.05
1954	19	2 BCC	1 MAE HP CMN DCC	47	HP	SN	Guadal	50.01.1073	Sellos neurológicos para revascularización endovascular (diagnóstico)	0	0	1	1	1	1	$ 41,521.71	0.03%	0.15	41,317.63	41,317.63	$ -	$ -	$ 41,317.63	$ 41,317.63	$ 41,317.63	$ 41,317.63
1955	19	2 BCC	1 MAE HP CMN DCC	47	HP	SN	Guadal	50.01.1074	Sellos de dotación con para revascularización endovascular coronaria intervencional para angioplastia con o sin colocación de prótesis coronarias, auricular.	0	0	1	1	1	1	$ 14,971.12	0.01%	0.03	30,291.39	29,471.36	$ -	$ -	$ 29,291.36	$ 29,291.36	$ 29,291.36	$ 29,291.36

COPIA NO CONTROLADA

FORMATO DE PROPUESTA ECONÓMICA (PARTIDA 19)
Servicio Médico Integral para Hemodinamia y Radiología Intervencionista

INSTITUTO MEXICANO DEL SEGURO SOCIAL
Unidad de Adquisiciones
Coordinación de Adquisición de Bienes y Contratación de Servicios
Coordinación Técnica de Bienes y Servicios
División de Servicios Integrales
PRESENTE

LICITACIÓN PÚBLICA No. LA-050-GYR-050-N1868-E14-2023
No. DE PRESUPUESTO: 0000150342
NOMBRE DEL LICITANTE: VITALMEX INTERNACIONAL, S.A. DE C.V.
ESTRATIFICACIÓN MIPYME: MICRO (X) PEQUEÑA ( ) MEDIANA ( )

FECHA: Ciudad de México, 27 de julio del 2023.

NACIONALIDAD DEL LICITANTE: MEXICANA
NO APLICA (ENAJENES): X)

PARTIDA	CANTIDAD	TIPO	DESCRIPCIÓN	CLAVE CABUS (BIEN)	UNIDAD	NO. PARTIDA	CLAVE CABUS (SERV.)	CLAVE	PROCEDIMIENTO	Año 2023	Mes 2023	Año 2024	Mes 2024	Año 2025	Mes 2025	Año 2026	Mes 2026	Precio Unitario de adquisición	Factor de Ajuste	Descuento	Precio unitario con descuento	Importe total con descuento (Numérico)	Año 2023	Mes 2023	Año 2024	Mes 2024	Año 2025	Mes 2025	Año 2026	Mes 2026
1915	18	2 BCC	UMAE HP CMN DCC	47	HP	SIN	Cuantil	60.31.0191	Balón profético para angioplastia coronaria con perfil bajo de 0.014", longitud de 3 a 4 cm, diámetro distal de 1.5 a 4.0 mm, balón profético y monorriel en una sola pieza con cuerpo guía 0.014".	0	0	1	1	1	1	$ 25,136.80	0.0176	0.53	25,121.51	23,121.00	$	$	$	$	$ 23,121.00	$ 23,121.00	$ 23,121.00	$ 23,121.00
1917	18	2 BCC	UMAE HP CMN DCC	47	HP	SIN	Cuantil	60.31.0195	Balón profético para bifurcaciones coronarias.	0	0	1	1	1	1	$ 16,080.00	0.0176	0.53	16,061.69	16,061.00	$	$	$	$	$ 16,061.00	$ 16,061.00	$ 16,061.00	$ 16,061.00
1918	18	2 BCC	UMAE HP CMN DCC	47	HP	SIN	Cuantil	60.31.0197	Balones de angioplastia coronaria de alta presión no compliantes.	0	0	1	1	1	1	$ 12,163.77	0.0176	0.53	12,152.75	12,152.75	$	$	$	$	$ 12,152.75	$ 12,152.75	$ 12,152.75	$ 12,152.75
1936	18	2 BCC	UMAE HP CMN DCC	47	HP	SIN	Cuantil	60.31.0217	Balones proféticos no compliantes de diferentes diámetros y longitud mayor a 15 mm (2.0 a 3.0 mm de diámetro y 2.5 a 3.0 mm de longitud, excluir balón para bifurcaciones 4 en 5 Fr. O balones con compliancia mayor a 15% (para 2.0 X 15 mm de 1.0 mm a 1.5 mm de diámetro y de 15 a 20 mm de longitud).	0	0	1	1	1	1	$ 15,218.00	0.0176	0.53	15,215.50	30,245.00	$	$	$	$	$ 30,245.00	$ 30,245.00	$ 30,245.00	$ 30,245.00
1938	18	2 BCC	UMAE HP CMN DCC	47	HP	SIN	Cuantil	60.31.0219	Bolsa estéril para bomba de flushing.	0	0	1	1	1	1	$ 200.00	0.0176	0.53	200.00	200.00	$	$	$	$	$ 200.00	$ 200.00	$ 200.00	$ 200.00
1940	18	2 BCC	UMAE HP CMN DCC	47	HP	SIN	Cuantil	60.31.0223	Catéter coronario para endoprótesis de alta presión de 1.2 mm a 4 cm de longitud, para guía de 0.014" presentar modelos disponibles a de 20 a 22 mm de longitud, con longitud, con angulación para acceso en cualquier de vasos periféricos heterogéneos.	0	0	1	1	1	1	$ 15,540.41	0.0176	0.53	15,547.00	15,547.00	$	$	$	$	$ 15,547.00	$ 15,547.00	$ 15,547.00	$ 15,547.00
1942	18	2 BCC	UMAE HP CMN DCC	47	HP	SIN	Cuantil	60.31.0225	Catéter convencional para cuantificación de hemodinamia.	0	0	1	1	1	1	$ 10,691.15	0.0176	0.07	9,890.15	9,890.15	$	$	$	$	$ 9,890.15	$ 9,890.15	$ 9,890.15	$ 9,890.15
1953	18	2 BCC	UMAE HP CMN DCC	47	HP	SIN	Cuantil	60.31.0229	Catéter intervencionista/intervencionista de 6 a 8 Fr. Diversas longitudes.	0	0	1	1	1	1	$ 12,163.15	0.0176	0.53	12,164.15	12,164.15	$	$	$	$	$ 12,164.15	$ 12,164.15	$ 12,164.15	$ 12,164.15
1954	18	2 BCC	UMAE HP CMN DCC	47	HP	SIN	Cuantil	60.31.0231	Catéter radial profético no compliantes o alta presión de 1.2 mm a 4 cm de longitud, para guía de 0.014" presentar modelos disponibles a de 20 a 22 mm de 2.0 mm de longitud, con angulación para acceso en cualquier de vasos periféricos heterogéneos.	0	0	1	1	1	1	$ 16,363.30	0.0176	0.53	16,361.49	16,361.49	$	$	$	$	$ 16,361.49	$ 16,361.49	$ 16,361.49	$ 16,361.49
1955	18	2 BCC	UMAE HP CMN DCC	47	HP	SIN	Cuantil	60.31.0233	Catéter radial profético no compliantes o alta presión de 3mm a 13 mm de diámetro para guía 0.035" presentar modelos disponibles a de 20 a 40 y 100 a 120 de 200 mm a 220mm de longitud, con angulación para acceso en cualquier de vasos periféricos heterogéneos. (ANTECTOR DAL DE NOBLE) (NO COMPLACIENTE DE 3, 4 , 5 , 6 , 7 , 8, 9 Y 10 Y Under DE DIÁMETRO, Y DE 15 a 200 MM DE LONGITUD)	0	0	1	1	1	1	$ 20,081.81	0.0176	0.53	20,000.00	20,318.00	$	$	$	$	$ 20,318.00	$ 20,318.00	$ 20,318.00	$ 20,318.00
1956	18	2 BCC	UMAE HP CMN DCC	47	HP	SIN	Cuantil	60.31.0235	Catéter con luz y/o cannulla con eventual medicación para extracción de cuerpo extraño.	0	0	1	1	1	1	$ 19,125.73	0.0176	1.06	19,474.19	19,474.19	$	$	$	$	$ 19,474.19	$ 19,474.19	$ 19,474.19	$ 19,474.19
1957	18	2 BCC	UMAE HP CMN DCC	47	HP	SIN	Cuantil	60.31.0239	Catéter de selección "A" punta de 5 mm curvas pequeñas grados. O Catéter de selección "B" punta de 4 to 5 mm curvas pequeñas a grandes.	0	0	1	1	1	1	$ 16,249.04	0.0176	0.53	16,245.32	32,245.32	$	$	$	$	$ 32,245.32	$ 32,245.32	$ 32,245.32	$ 32,245.32
1960	18	2 BCC	UMAE HP CMN DCC	47	HP	SIN	Cuantil	60.31.0241	Catéter de selección "I" a 6 Fr punta angulo curva pequeña a grandes.	0	0	1	1	1	1	$ 41,454.01	0.0176	0.53	41,449.27	41,449.27	$	$	$	$	$ 41,449.27	$ 41,449.27	$ 41,449.27	$ 41,449.27
1969	18	2 BCC	UMAE HP CMN DCC	47	HP	SIN	Cuantil	60.31.0254	Catéter con selección angulo curva corta.	0	0	1	1	1	1	$ 45,298.81	0.0176	0.53	45,294.34	45,294.34	$	$	$	$	$ 45,294.34	$ 45,294.34	$ 45,294.34	$ 45,294.34
1970	18	2 BCC	UMAE HP CMN DCC	47	HP	SIN	Cuantil	60.31.0262	Catéter con varias curvas distales, con cantidad energetor orientado y con cobre conector (ANGIOTA).	0	0	1	1	1	1	$ 81,736.81	0.0176	0.53	81,730.81	81,730.00	$	$	$	$	$ 81,730.00	$ 81,730.00	$ 81,730.00	$ 81,730.00
1971	18	2 BCC	UMAE HP CMN DCC	47	HP	SIN	Cuantil	60.31.0263	Catéter coronario para flujo cuerpo orgánico en alt. proximo o catéter para angiografía y arteriografía y por técnica percutánea. De poliamida, nylon, alta flexibilidad a 145 grados. Tipo Pigtail, Longitud: 110 cm calibre 6 fr	0	0	1	1	1	1	$ 3,130.29	0.0176	0.53	3,145.81	3,145.81	$	$	$	$	$ 3,145.81	$ 3,145.81	$ 3,145.81	$ 3,145.81
1972	18	2 BCC	UMAE HP CMN DCC	47	HP	SIN	Cuantil	60.31.0270	Catéter para infusión convencional con endoflow 4 a 6 Fr con 7	0	0	1	1	1	1	$ 2,479.79	0.0176	0.53	2,479.81	2,479.81	$	$	$	$	$ 2,479.81	$ 2,479.81	$ 2,479.81	$ 2,479.81
1973	18	2 BCC	UMAE HP CMN DCC	47	HP	SIN	Cuantil	60.31.0272	Catéter para ventriculografía 5, 6, 7 a 8 Fr.	0	0	1	1	1	1	$ 2,153.18	0.0176	0.28	2,154.81	2,154.81	$	$	$	$	$ 2,154.81	$ 2,154.81	$ 2,154.81	$ 2,154.81
1974	18	2 BCC	UMAE HP CMN DCC	47	HP	SIN	Cuantil	60.31.0.28	Catéter para renal.	0	0	1	1	1	1	$ 2,903.97	0.0176	0.53	2,903.74	2,903.74	$	$	$	$	$ 2,903.74	$ 2,903.74	$ 2,903.74	$ 2,903.74
1975	18	2 BCC	UMAE HP CMN DCC	47	HP	SIN	Cuantil	60.31.0.28	Catéter para liberación de embolismos en DCI. Intervencionista o Catéter de liberación intervencionista de tipo recuperación de 90 milímetros de alta definición	0	0	1	1	1	1	$ 36,843.80	0.0176	0.80	36,836.41	59,089.48	$	$	$	$	$ 59,089.48	$ 59,089.48	$ 59,089.48	$ 59,089.48
1976	18	2 BCC	UMAE HP CMN DCC	47	HP	SIN	Cuantil	60.31.0.45	Catéter para liberación de embolismos coronarios con globo de alta presión, de 1.20 a 4.0 mm de diámetro por 8 a 30 mm de longitud, 130 a 150 cm de largo, con sistema monorriel en guía "over the wire".	0	0	1	1	1	1	$ 10,197.81	0.0176	0.53	10,189.59	10,189.59	$	$	$	$	$ 10,189.59	$ 10,189.59	$ 10,189.59	$ 10,189.59
1977	18	2 BCC	UMAE HP CMN DCC	47	HP	SIN	Cuantil	60.31.0.49	Catéter para safeno convexo de 5 a 7Fr.	0	0	1	1	1	1	$ 14,730.74	0.0176	1.47	14,719.27	14,719.28	$	$	$	$	$ 14,719.27	$ 14,719.28	$ 14,719.27	$ 14,719.27
1978	18	2 BCC	UMAE HP CMN DCC	47	HP	SIN	Cuantil	60.31.042	Catéter para exploración coronaria con rango de 1 a 2 cm y longitud de 65 a 110 cm, calibre 5 a 6Fr. O Catéter para exploración con globo no compliante, con punta angulada direccionable en 5 a 6 fr. o ORIENTADOS Para exploración coronaria, con rango de 1 cm convencional Longitud: Catheter(10 cm, 5 Fr) Hasta o 2-5.5 libres o 6 libre o libre (10 fr) y Catéter 2-3 12 libre o 13 libre o libre (3 Fr.)	0	0	1	1	1	1	$ 14,083.08	0.0176	1.43	14,278.57	14,278.57	$	$	$	$	$ 14,278.57	$ 14,278.57	$ 14,278.57	$ 14,278.57
1979	18	2 BCC	UMAE HP CMN DCC	47	HP	SIN	Cuantil	60.31.047	Catéter guía formar para angiografía de 4 a 5 fr.	0	0	1	1	1	1	$ 2,365.08	0.0176	0.24	2,363.05	2,363.05	$	$	$	$	$ 2,363.05	$ 2,363.05	$ 2,363.05	$ 2,363.05
1980	18	2 BCC	UMAE HP CMN DCC	47	HP	SIN	Cuantil	60.31.049	Catéteres diagnósticos convencionales selectivos, de 4 a 6 Fr. Y hasta 110 cms. de longitud	0	0	1	1	1	1	$ 674.20	0.0176	0.09	674.17	674.17	$	$	$	$	$ 674.17	$ 674.17	$ 674.17	$ 674.17
1981	18	2 BCC	UMAE HP CMN DCC	47	HP	SIN	Cuantil	60.31.050	Catéteres diagnósticos para electrofisiología rutina polar de 5 a 6 fr.	0	0	1	1	1	1	$ 30,908.31	0.0176	2.09	30,897.19	33,897.19	$	$	$	$	$ 30,897.19	$ 33,897.19	$ 30,897.19	$ 30,897.19
1982	18	2 BCC	UMAE HP CMN DCC	47	HP	SIN	Cuantil	60.31.051	Catéteres diagnósticos para electrofisiología decapolar en 6 a 7fr. (cinco electrodos)	0	0	1	1	1	1	$ 30,838.15	0.0176	2.09	30,830.19	30,830.19	$	$	$	$	$ 30,830.19	$ 30,830.19	$ 30,830.19	$ 30,830.19
1983	18	2 BCC	UMAE HP CMN DCC	47	HP	SIN	Cuantil	60.31.051	Catéteres diagnósticos para electrofisiología, (Quadripolar en 6 a 7fr.	0	0	1	1	1	1	$ 33,365.02	0.0176	5.24	33,361.68	33,361.68	$	$	$	$	$ 33,361.68	$ 33,361.68	$ 33,361.68	$ 33,361.68
1984	18	2 BCC	UMAE HP CMN DCC	47	HP	SIN	Cuantil	60.31.053	Cable intervencionista/guía y accesorios, externo Monorriel, proximal recto, especialidad (0.014" a 0.035" en fibra de vidrio y acero)	0	0	1	1	1	1	$ 21,952.14	0.0176	2.09	21,949.04	21,949.04	$	$	$	$	$ 21,949.04	$ 21,949.04	$ 21,949.04	$ 21,949.04
1985	18	2 BCC	UMAE HP CMN DCC	47	HP	SIN	Cuantil	60.31.057	Cable o expander de liberación con cannulla o "empujador" de cromo, cantidad de fibra, rampa, grosor y fijo.	0	0	1	1	1	1	$ 23,922.01	0.0176	2.09	23,918.81	23,918.81	$	$	$	$	$ 23,918.81	$ 23,918.81	$ 23,918.81	$ 23,918.81
1986	18	2 BCC	UMAE HP CMN DCC	47	HP	SIN	Cuantil	60.31.059	Catéteres convencionales diversas tecnologías, incluirán 0.035" a 0.0196" o 0.01115" o 0.0132" a 0.018" o 0.016" o 0.035" a todos con diámetro externo de 0.016" o solo uso que la nomenclatura corresponda	0	0	1	1	1	1	$ 27,908.27	0.0176	2.09	27,496.81	27,496.81	$	$	$	$	$ 27,496.81	$ 27,496.81	$ 27,496.81	$ 27,496.81
1987	18	2 BCC	UMAE HP CMN DCC	47	HP	SIN	Cuantil	60.31.059	Catéter de tornillo para pacientes neonatos, lactantes y pediátricos. (no requiere referencia clínica)	0	0	1	1	1	1	$ 3,091.80	0.0176	0.21	3,091.29	3,091.29	$	$	$	$	$ 3,091.29	$ 3,091.29	$ 3,091.29	$ 3,091.29

FORMATO DE PROPUESTA ECONÓMICA (PARTIDA 19)
Servicio Médico Integral para Hemodinamia y Radiología Intervencionista

INSTITUTO MEXICANO DEL SEGURO SOCIAL
Unidad de Adquisiciones
Coordinación de Adquisición de Bienes y Contratación de Servicios
Coordinación Técnica de Bienes y Servicios
División de Servicios Integrales
PRESENTE

LICITACIÓN PÚBLICA No. LA-050-GYR-050-YR006-T-164-2023
No. DE PRE BASE: 50031342
NOMBRE DEL LICITANTE: VITALMEX INTERNACIONAL, S.A. DE C.V.
ESTRATIFICACIÓN MIPYME: MICRO ( ) PEQUEÑA ( ) MEDIANA ( )

FECHA: Ciudad de México, 27 de julio del 2023.
NACIONALIDAD DEL LICITANTE: MEXICANA
NO APLICA (GRANDE) (X)

PARTIDA	RENGLÓN	TIPO	CLAVE CNIS	CLAVE CNIS (BASE)	GRUPO	SUB-GRUPO	CLASE	CLAVE	PROCEDIMIENTO	Mes 2023	Mes 2023	Mes 2024	Mes 2024	Mes 2024	Mes 2024	Mes 2024	Mes 2024	Importe total (Mínimo 12 meses)	Importe total (Máximo 12 meses)
1948	19	2 BIEN	[illegible]	[illegible]	[illegible]		[illegible]	[illegible]	Colimador para electrocirugía de alta frecuencia, monopolar, de un solo uso, tamaño de cabeza de 10 mm, ángulo de articulación de 45 grados, con mango de 5 mm, con cable de 3 metros de longitud, con 3 botones.	0	0	1	1	1	1	$ 172.48	0.00%	0.00	172.48	172.48	$ -	$ -	$ 172.48	$ 172.48	$ 172.48	$ 172.48
1949	19	2 BIEN	[illegible]	[illegible]	[illegible]		[illegible]	[illegible]	Controlador manual estéril para sistema de inyección de medio de contraste, para uso en procedimientos con flujo variable.	0	0	1	1	1	1	$ 2,004.06	0.00%	0.00	2,004.06	2,004.06	$ -	$ -	$ 2,004.06	$ 2,004.06	$ 2,004.06	$ 2,004.06
1950	19	2 BIEN	[illegible]	[illegible]	[illegible]		[illegible]	[illegible]	Guía de gpo 0.018 a 0.021" punta recta con alta capacidad	0	0	1	1	1	1	$ 4,706.01	0.01%	0.00	4,706.33	4,706.33	$ -	$ -	$ 4,706.33	$ 4,706.33	$ 4,706.33	$ 4,706.33
1951	19	2 BIEN	[illegible]	[illegible]	[illegible]		[illegible]	[illegible]	Guía guía especial para angioplastia de válvula aórtica de alta acción en material de 0.035" y longitud aproximada 260cm ó 275 ó 300 cm, de la cual proveerá la información del artículo.	0	0	1	1	1	1	$ 8,713.01	0.01%	0.01	8,713.02	8,713.02	$ -	$ -	$ 8,713.02	$ 8,713.02	$ 8,713.02	$ 8,713.02
1952	19	2 BIEN	[illegible]	[illegible]	[illegible]		[illegible]	[illegible]	Guía guía con recubrimiento de acero inoxidable, con punta de 1.7 de 3 mm en forma 3.000 longitud material de 0.35" 260 ó 300 cm. Estéril y monofilar.	0	0	1	1	1	1	$ 840.23	0.00%	0.00	840.23	840.23	$ -	$ -	$ 840.23	$ 840.23	$ 840.23	$ 840.23
1953	19	2 BIEN	[illegible]	[illegible]	[illegible]		[illegible]	[illegible]	Guía de apoyo para coronaria de 0.014" con cubierta de nitinol, punta recta y longitud material de 190cm ó 300cm ó 310 ó 330 cm	0	0	1	1	1	1	$ 4,189.80	0.00%	0.00	4,189.41	4,189.41	$ -	$ -	$ 4,189.41	$ 4,189.41	$ 4,189.41	$ 4,189.41
1954	19	2 BIEN	[illegible]	[illegible]	[illegible]		[illegible]	[illegible]	Cánula guía para angioplastia coronaria, con punta recta flexible, rígida alrededor de 1 mm de longitud, de 0.014" de diámetro y punta cónica con 1 o 6 gramos, a 180cm o 190cm de longitud a CUATRO GUÍA PARA ANGIOPLASTIA CORONARIA, CON PUNTA RECTA FLEXIBLE, EXTRA RÍGIDA DE 0.014" DE DIÁMETRO Y DE CINCO LONGITUD	0	0	1	1	1	1	$ 5,018.45	0.00%	0.00	5,018.74	5,018.74	$ -	$ -	$ 5,018.74	$ 5,018.74	$ 5,018.74	$ 5,018.74
1955	19	2 BIEN	[illegible]	[illegible]	[illegible]		[illegible]	[illegible]	Dispositivo de intervención percutánea intravascular (valvuloplastia con globo)	0	0	1	1	1	1	$ 84,130.44	0.01%	0.01	84,130.83	84,130.83	$ -	$ -	$ 84,130.83	$ 84,130.83	$ 84,130.83	$ 84,130.83
1956	19	2 BIEN	[illegible]	[illegible]	[illegible]		[illegible]	[illegible]	Dispositivo hemostático para cierre vascular a base de colágeno o sello poliglicólico o cierre vascular con varia retracción intrínseca total, incluido un colocador, un profilaxis, sistema que cierra vasos de 5 a 8 mm por encima de 10.	0	0	1	1	1	1	$ 7,206.00	0.01%	0.01	7,206.27	7,206.27	$ -	$ -	$ 7,206.27	$ 7,206.27	$ 7,206.27	$ 7,206.27
1957	19	2 BIEN	[illegible]	[illegible]	[illegible]		[illegible]	[illegible]	Equipo de litotripsia para el tratamiento de cálculos de diversos tamaños en calículo y pielo renal o ubicación en tracto genitourinario	0	0	-	1	-	1	$ 311,961.20	0.31%	31.14	311,283.36	311,283.36	$ -	$ -	$ 311,283.36	$ 311,283.36	$ 311,283.36	$ 311,283.36
1958	19	2 BIEN	[illegible]	[illegible]	[illegible]		[illegible]	[illegible]	Controlador de accesorios, accesorios que se requiere durante una angiografía realizada en la cavidad de las válvulas cardíacas en la angiografía	0	0	-	1	1	1	$ 2,197.63	0.00%	0.22	2,197.24	2,197.24	$ -	$ -	$ 2,197.24	$ 2,197.24	$ 2,197.24	$ 2,197.24
1959	19	2 BIEN	[illegible]	[illegible]	[illegible]		[illegible]	[illegible]	Electrodo monopolar con punta de 4mm	0	0	1	1	1	1	$ 10,822.50	0.00%	1.08	10,822.00	10,822.00	$ -	$ -	$ 10,822.00	$ 10,822.00	$ 10,822.00	$ 10,822.00
1960	19	2 BIEN	[illegible]	[illegible]	[illegible]		[illegible]	[illegible]	Electrodo para neurocirugía bipolar recto	0	0	1	1	1	1	$ 2,113.20	0.00%	0.21	2,113.01	2,113.01	$ -	$ -	$ 2,113.01	$ 2,113.01	$ 2,113.01	$ 2,113.01
1961	19	2 BIEN	[illegible]	[illegible]	[illegible]		[illegible]	[illegible]	Electrodo para neurocirugía bipolar recto con aislamiento para neurocirugía	0	0	1	1	1	1	$ 317,906.40	0.00%	31.80	317,906.74	317,906.74	$ -	$ -	$ 317,906.74	$ 317,906.74	$ 317,906.74	$ 317,906.74
1962	19	2 BIEN	[illegible]	[illegible]	[illegible]		[illegible]	[illegible]	Electrodo bipolar aislado para electrocirugía	0	0	1	1	1	1	$ 424,906.80	0.00%	42.50	424,905.69	424,905.69	$ -	$ -	$ 424,905.69	$ 424,905.69	$ 424,905.69	$ 424,905.69
1963	19	2 BIEN	[illegible]	[illegible]	[illegible]		[illegible]	[illegible]	Catéter coaxial para colocar globo de oclusión de tipo balón, inflable de 5, 6.5, 7, 7.5 y 8.5 mm de 8 cm de longitud, de RAPID INTERCHANGE DE DILATACIÓN CLÁSICA, DE RAPID INTERCAMBIO DE DILATACIÓN CLÁSICA DOMINANTE DE 6Fr, CONJUNTO PROXIMAL DE 120 CM	0	0	1	1	1	1	$ 15,834.03	0.01%	1.58	15,834.01	15,834.01	$ -	$ -	$ 15,834.01	$ 15,834.01	$ 15,834.01	$ 15,834.01
1964	19	2 BIEN	[illegible]	[illegible]	[illegible]		[illegible]	[illegible]	Extensión, "Y" o manguera, que funciona como extensión para inyección de medio de contraste	0	0	1	1	1	1	$ 90,864.22	0.01%	0.03	90,696.22	90,696.21	$ -	$ -	$ 90,696.21	$ 90,696.21	$ 90,696.21	$ 90,696.21
1965	19	2 BIEN	[illegible]	[illegible]	[illegible]		[illegible]	[illegible]	Extensión de tubo de alta presión	0	0	-	1	-	1	$ 19,190.00	0.00%	1.91	19,190.08	19,190.08	$ -	$ -	$ 19,190.08	$ 19,190.08	$ 19,190.08	$ 19,190.08
1966	19	2 BIEN	[illegible]	[illegible]	[illegible]		[illegible]	[illegible]	Extensión manual de tubo de alta presión de 0.71 a 91" de 150cm de longitud	0	0	1	1	1	1	$ 28,200.00	0.00%	2.82	28,197.08	28,197.08	$ -	$ -	$ 28,197.08	$ 28,197.08	$ 28,197.08	$ 28,197.08
1967	19	2 BIEN	[illegible]	[illegible]	[illegible]		[illegible]	[illegible]	Balón de protección distal tipo filtro 3.7 mm o Balón de protección distal tipo filtro 3.5 mm	0	0	1	1	1	1	$ 34,156.74	0.00%	3.42	34,155.39	34,155.39	$ -	$ -	$ 34,155.39	$ 34,155.39	$ 34,155.39	$ 34,155.39
1968	19	2 BIEN	[illegible]	[illegible]	[illegible]		[illegible]	[illegible]	Presa con protuberancia adhesiva bifurcada para dos arteriotomías con [illegible] o FRAGO EMBOLEMTEC 4S-ESVC HEMOSTATIC BANDAGE LATO	0	0	1	1	1	1	$ 1,213.71	0.00%	0.13	1,212.01	1,212.01	$ -	$ -	$ 1,212.01	$ 1,212.01	$ 1,212.01	$ 1,212.01
1969	19	2 BIEN	[illegible]	[illegible]	[illegible]		[illegible]	[illegible]	Presa de antebrazo con [illegible]	0	0	1	1	1	1	$ 6,642.90	0.00%	0.66	6,642.27	6,642.27	$ -	$ -	$ 6,642.27	$ 6,642.27	$ 6,642.27	$ 6,642.27
1970	19	2 BIEN	[illegible]	[illegible]	[illegible]		[illegible]	[illegible]	Presa de muñeca de dos orificios con varios diámetros, radiales en el rango 0.70 a 1.50 cm con [illegible]	0	0	1	1	1	1	$ 8,858.88	0.00%	0.89	8,858.57	8,858.57	$ -	$ -	$ 8,858.57	$ 8,858.57	$ 8,858.57	$ 8,858.57
1971	19	2 BIEN	[illegible]	[illegible]	[illegible]		[illegible]	[illegible]	Set de alimentación	0	0	1	1	1	1	$ 4,420.08	0.00%	0.45	4,419.55	4,419.55	$ -	$ -	$ 4,419.55	$ 4,419.55	$ 4,419.55	$ 4,419.55
1972	19	2 BIEN	[illegible]	[illegible]	[illegible]		[illegible]	[illegible]	Set de presión, Flujo de 0.01 por 100 a 1500 ml de longitud a una velocidad con punto de inserción de la Reserva de Flujo, conexión Precurral o palo Bayonet 0.014" por 182 cm de longitud	0	0	1	1	1	1	$ 24,268.78	0.00%	2.44	24,266.34	24,266.34	$ -	$ -	$ 24,266.34	$ 24,266.34	$ 24,266.34	$ 24,266.34
1973	19	2 BIEN	[illegible]	[illegible]	[illegible]		[illegible]	[illegible]	Introductor 5Fr	0	0	1	1	1	1	$ 17,729.14	0.00%	1.77	17,728.87	17,728.87	$ -	$ -	$ 17,728.87	$ 17,728.87	$ 17,728.87	$ 17,728.87
1974	19	2 BIEN	[illegible]	[illegible]	[illegible]		[illegible]	[illegible]	Introductor de catéter arterial o venoso periférico. Por técnica percutánea, longitud 25 cm diámetro calibre 5, 6, 7 y 8 Fr a INTRODUCTOR DE CATÉTER ANTERIOR, O MEMORIO LONGITUD DE 25 CM, CALIBRE 5, 6 O 7 FR	0	0	1	1	1	1	$ 2,159.49	0.00%	0.22	2,159.40	2,159.40	$ -	$ -	$ 2,159.40	$ 2,159.40	$ 2,159.40	$ 2,159.40
2005	19	2 BIEN	[illegible]	[illegible]	[illegible]		[illegible]	[illegible]	Introductor de catéter arterial o venoso femoral, por técnica percutánea positivos, 4, 5 y 6 French, longitud 5cm aproximada 10 cm.	0	0	1	1	1	1	$ 974.85	0.00%	0.10	974.08	974.08	$ -	$ -	$ 974.08	$ 974.08	$ 974.08	$ 974.08
2006	19	2 BIEN	[illegible]	[illegible]	[illegible]		[illegible]	[illegible]	Introductor de catéter arterial o venoso femoral, por técnica percutánea, 4, 5, 6, 7, 8 French, longitud positiva de 13.0, 18 a 25 cms. Con guía de variable (0.021 a 0.035").	0	0	-	1	-	1	$ 787.92	0.00%	0.08	787.64	787.64	$ -	$ -	$ 787.64	$ 787.64	$ 787.64	$ 787.64
2007	19	2 BIEN	[illegible]	[illegible]	[illegible]		[illegible]	[illegible]	Introductores de calibre variable por técnica radial con terminación conectar hidrofílico, radiopaco y semihidrofílico, longitud positiva de 7 a 11 ó 23 11 ó 15 a 25 cm varios, 4, 5, 6. Con guía variable con recubrimiento de químico hidrofílico, longitud variable de 0.018 a 0.035.	0	0	-	1	1	1	$ 1,273.91	0.00%	0.13	1,273.74	1,273.74	$ -	$ -	$ 1,273.74	$ 1,273.74	$ 1,273.74	$ 1,273.74
2008	19	2 BIEN	[illegible]	[illegible]	[illegible]		[illegible]	[illegible]	Introductor Check Long para acceso Femoral y Axial longitudes 40 a 100 cms, 5 a 8 Fr.	0	0	1	1	1	1	$ 4,146.75	0.00%	0.41	4,145.74	4,145.74	$ -	$ -	$ 4,145.74	$ 4,145.74	$ 4,145.74	$ 4,145.74
2009	19	2 BIEN	[illegible]	[illegible]	[illegible]		[illegible]	[illegible]	Introductor vaina deformable 6 y 7 Fr. Interno, diversos diseños, 10, 9 y 7 cm	0	0	1	1	1	1	$ 13,919.31	0.00%	1.39	13,670.25	13,670.25	$ -	$ -	$ 13,670.25	$ 13,670.25	$ 13,670.25	$ 13,670.25
2020	19	2 BIEN	[illegible]	[illegible]	[illegible]		[illegible]	[illegible]	Introductor con diámetro de 4 a 5 fr	0	0	1	1	1	1	$ 950.40	0.00%	0.09	950.74	950.74	$ -	$ -	$ 950.74	$ 950.74	$ 950.74	$ 950.74
2021	19	2 BIEN	[illegible]	[illegible]	[illegible]		[illegible]	[illegible]	Introductor con calibre variable y versátil. Por técnica percutánea, longitud aproximada de 10 cm, 11 a 18 a 23 cm o calibre. Diámetro del longitud de 4 a 10 Fr.	0	0	1	1	1	1	$ 816.15	0.00%	0.08	816.30	816.30	$ -	$ -	$ 816.30	$ 816.30	$ 816.30	$ 816.30

PLIEGO DE CONDICIONES

FORMATO DE PROPUESTA ECONÓMICA (PARTIDA 19)
Servicio Médico Integral para Hemodinamia y Radiología Intervencionista

INSTITUTO MEXICANO DEL SEGURO SOCIAL
Unidad de Adquisiciones
Coordinación de Adquisición de Bienes y Contratación de Servicios
Coordinación Técnica de Bienes y Servicios
División de Servicios Integrales
PRESENTE

LICITACIÓN PÚBLICA No. LA-50-GYR-050GYR066-T-16-2023 **FECHA: Ciudad de México, 27 de julio del 2023.**
No. DE PRESENTACIÓN: 800015142
NOMBRE DEL LICITANTE: ATALAIA SYSTEM INTERNACIONAL, S.A. DE C.V. **NACIONALIDAD DEL LICITANTE: MEXICANA**
ESTRATIFICACIÓN MIPYME: MICRO ( ) PEQUEÑA ( ) MEDIANA ( ) **NO APLICA (GRANDE) (X)**

PARTIDA	PARTIDA	Tipo	UNIDAD DE MEDIDA	CLAVE CUCOP CABMS	LOTE	NO. ITEM	CANTIDAD MÍNIMA	CANTIDAD MÁXIMA	DESCRIPCIÓN	Año 1	Año 2	Año 3	Año 4	Año 5	Año 6	Precio Máximo de Referencia	Porcentaje de descuento	Precio unitario con descuento	Precio unitario con descuento (Dos cifras)	Año 1 (1)	Año 2 (2)	Año 3 (3)	Año 4 (4)	Año 5 (5)	Año 6 (6)	Importe total Años (1) al (5)	Importe total Años (1) al (6)
2623	19	2 BOC	UMAE HP CMN DOC	AT	LP	SIN	Cantidad	60.01.01.808	Catéter para angioplastia guía, de 150 a 180 cm de longitud y catéter para angioplastia diagnóstico de 150 cm de capacidad.	0	0	1	1	1	1	$ 958.46	0.07%	0.07	$958.39	$ 958.39	$	$	$ 958.39	$ 958.39	$ 958.39	$ 958.39
2625	19	2 BOC	UMAE HP CMN DOC	AT	LP	SIN	Cantidad	60.01.01.809	Catéter para obstrucción crónica con revestimiento hidrofílico por 3ra generación	0	0	1	1	1	1	$ 2,958.70	0.01%	0.30	$ 2,958.40	$ 2,958.40	$	$	$ 2,958.40	$ 2,958.40	$ 2,958.40	$ 2,958.40
2624	19	2 BOC	UMAE HP CMN DOC	AT	LP	SIN	Cantidad	60.01.01.811	Kit de Cierre Arterial Guía radiopaca, introductor y catéter para hemostasia de arteria con bomba hemostática.	0	0	1	1	1	1	$ 3,227.31	0.01%	0.32	$ 3,217.99	$ 3,227.04	$	$	$ 3,217.99	$ 3,227.04	$ 3,227.04	$ 3,227.04
2626	19	2 BOC	UMAE HP CMN DOC	AT	LP	SIN	Cantidad	60.01.01.813	Kit de procedimientos flebles, Incluye: 1 Aguja no 22 G, 1 agujo de 25 G, 1 jeringa de 12 cm, 1 jeringa de 20 cc, 1 jeringa de 60 cc, 1 bisturí y 1 hoja de 3-0 cromo con aguja, guante estéril, regla milimétrica, en caso contrario se entregara la integración material faltante/utilizado y sean compatibles con el resto de los	0	0	1	1	1	1	$ 4,818.74	0.09%	0.43	4,814.29	4,814.29	$	$	$ 4,814.29	$ 4,814.29	$ 4,814.29	$ 4,814.29
2628	19	2 BOC	UMAE HP CMN DOC	AT	LP	SIN	Cantidad	60.01.01.815	Kit para administración de solución salina y medio de contraste por flujo constante. Incluye: 1 Manifold, tubo de extensión latiguillo con jeringa de 10 cm, 0.64 cm jeringa de 150 cc, tubo de extensión, pinza y protector.	0	0	1	1	1	1	$ 2,960.74	0.03%	0.29	2,960.52	2,960.52	$	$	$ 2,960.52	$ 2,960.52	$ 2,960.52	$ 2,960.52
2627	19	2 BOC	UMAE HP CMN DOC	AT	LP	SIN	Cantidad	60.01.01.815	Líquido estabilizador base de alcohol polivinílico (polivinil alcohol), amortiguador, amortiguador fosfato (primer), conservador de sorbato y sodio	0	0	1	1	1	1	$ 2,185.03	0.07%	0.15	1,454.75	1,454.75	$	$	$ 1,454.75	$ 1,454.75	$ 1,454.75	$ 1,454.75
2629	19	2 BOC	UMAE HP CMN DOC	AT	LP	SIN	Cantidad	60.01.01.817	Manga de tela para sujetador para cubrir de abdomen	0	0	1	1	1	1	$ 4,731.34	0.01%	0.47	4,731.23	4,731.23	$	$	$ 4,731.23	$ 4,731.23	$ 4,731.23	$ 4,731.23
2630	19	2 BOC	UMAE HP CMN DOC	AT	LP	SIN	Cantidad	60.01.01.818	Bandita angiográfica con tres ejes	0	0	1	1	1	1	$ 953.48	0.01%	0.09	953.42	953.42	$	$	$ 953.42	$ 953.42	$ 953.42	$ 953.42
2631	19	2 BOC	UMAE HP CMN DOC	AT	LP	SIN	Cantidad	60.01.01.820	Mantas para esterilización, pre, per y post operatorio polipropileno diseños plano/cirugía cardiovascular multiples, Dos mandiles absorbentes de a	0	0	1	1	1	1	$ 968.10	0.01%	0.09	968.01	968.01	$	$	$ 968.01	$ 968.01	$ 968.01	$ 968.01
2631	19	2 BOC	UMAE HP CMN DOC	AT	LP	SIN	Cantidad	60.01.01.821	Manta de cirugía hidrofugada no deben ser convencionales de 100 a 110 mgm2, universal, quirúrgica, cabeza, tapa cama, bolsillos. Presas son 100 en la cintura de baja convencional, longitud de cadera y extremidad, convencional de 120mgm2, convencional 100 m2	0	0	1	1	1	1	$ 958.56	0.01%	0.10	958.46	958.46	$	$	$ 958.46	$ 958.46	$ 958.46	$ 958.46
2632	19	2 BOC	UMAE HP CMN DOC	AT	LP	SIN	Cantidad	60.01.01.822	Micro catéter con cuerpo semiflexible en toda su trayectoria con carga hidrofílica	0	0	1	1	1	1	$ 34,913.73	0.01%	3.49	34,909.95	34,909.95	$	$	$ 34,909.95	$ 34,909.95	$ 34,909.95	$ 34,909.95
2633	19	2 BOC	UMAE HP CMN DOC	AT	LP	SIN	Cantidad	60.01.01.824	Micro catéter de 135 cm de longitud y diámetro de 2.7, 2.3, 2.1 Fr	0	0	1	1	1	1	$ 21,802.34	0.05%	2.17	21,691.12	21,691.12	$	$	$ 21,691.12	$ 21,691.12	$ 21,691.12	$ 21,691.12
2634	19	2 BOC	UMAE HP CMN DOC	AT	LP	SIN	Cantidad	60.01.01.825	Microcatéter de navegación para oclusiones totales crónicas y angioplastia coronaria con recubrimiento hidrofílico de alta densidad, longitud de 130 a 150cm, con capacidad de rotación y perfil bajo.	0	0	1	1	1	1	$ 38,115.31	0.07%	2.82	28,072.71	28,113.21	$	$	$ 28,072.71	$ 28,113.21	$ 28,072.71	$ 28,113.21
2635	19	2 BOC	UMAE HP CMN DOC	AT	LP	SIN	Cantidad	60.01.01.826	Microcatéter de infusión para uso distal y/o para administración en vasculatura intracraneal, de 0.017"/0.021" (0.432 mm/0.533 mm) de diámetro exterior, diámetro interior de 0.014"/0.017" (0.356 mm/0.432 mm), mecanismo hidrofílico o recubrimiento de infusión para angiplastia y distal para embolización intracraneal, con resistencia en punta atraumática para la cresta, longitud en la punta de 3.0 cm y longitud total de 150 cm, diámetro interior de 0.017" con conector distal.	0	0	1	1	1	1	$ 27,641.41	0.01%	2.76	25,030.64	25,030.64	$	$	$ 25,030.64	$ 25,030.64	$ 25,030.64	$ 25,030.64
2636	19	2 BOC	UMAE HP CMN DOC	AT	LP	SIN	Cantidad	60.01.01.827	Microcatéter de flujo dirigido de 1.2 Fr, 0.016", 0.018", 0.21 Fr, con punta con dimensión distal (3MOD) con cono y punta distal dirigible/distal.	0	0	1	1	1	1	$ 29,190.83	0.01%	2.92	29,190.63	29,190.63	$	$	$ 29,190.63	$ 29,190.63	$ 29,190.63	$ 29,190.63
2637	19	2 BOC	UMAE HP CMN DOC	AT	LP	SIN	Cantidad	60.01.01.828	Microcatéter para inducción de trabajo endoluminal compatibles con dimensión nominal (3MOD) de 0.010 a 0.014 3.0/10 con punta preformada recta o en 45 grados o en 90 grados.	0	0	1	1	1	1	$ 25,650.15	0.01%	2.57	25,638.90	25,638.90	$	$	$ 25,638.90	$ 25,638.90	$ 25,638.90	$ 25,638.90
2638	19	2 BOC	UMAE HP CMN DOC	AT	LP	SIN	Cantidad	60.01.01.831	Micro guía de 0.010" de diámetro de 150 a 180 o 190 a 300 cm con recubrimiento hidrofílico diferentes características de navegabilidad y diferentes puntas.	0	0	1	1	1	1	$ 18,820.08	0.01%	1.88	18,818.31	18,818.31	$	$	$ 18,818.31	$ 18,818.31	$ 18,818.31	$ 18,818.31
2639	19	2 BOC	UMAE HP CMN DOC	AT	LP	SIN	Cantidad	60.01.01.832	Microguía 0.007" 0.008" a 0.014" tipo inercia con recubrimiento hidrofílico diferentes características de navegabilidad y diferentes puntas.	0	0	1	1	1	1	$ 12,959.08	0.01%	1.27	12,948.74	12,948.74	$	$	$ 12,948.74	$ 12,948.74	$ 12,948.74	$ 12,948.74
2640	19	2 BOC	UMAE HP CMN DOC	AT	LP	SIN	Cantidad	60.01.01.834	Micro guías rígidas/fijas, diámetro 0.008" longitud 150 a 300 cms, diferentes características de navegabilidad y diferentes puntas.	0	0	1	1	1	1	$ 13,347.08	0.01%	1.35	13,346.24	13,346.24	$	$	$ 13,346.24	$ 13,346.24	$ 13,346.24	$ 13,346.24
2641	19	2 BOC	UMAE HP CMN DOC	AT	LP	SIN	Cantidad	60.01.01.835	Micro guías rígidas/fijas, diámetro 0.010" longitud 150 a 300 cms, diferentes características de navegabilidad y diferentes puntas o Micro guías hidrofílicas, diámetro 0.010" longitud 150 O 200 cms diferentes características de navegabilidad y diferentes puntas o NEGROLAVA REPÚBLICA DE JUNIO 1104 200 CM DE LONGITUD TOTAL	0	0	1	1	1	1	$ 13,729.08	0.01%	1.37	13,727.71	13,727.71	$	$	$ 13,727.71	$ 13,727.71	$ 13,727.71	$ 13,727.71
2642	19	2 BOC	UMAE HP CMN DOC	AT	LP	SIN	Cantidad	60.01.01.836	Micro guías rígidas/fijas, diámetro 0.018" longitud 150 a 300 cms diferentes características de navegabilidad y diferentes puntas o NEGROLAVA REPÚBLICA DE JUNIO 1104 200 CM DE LONGITUD TOTAL	0	0	1	1	1	1	$ 12,824.31	0.01%	1.28	12,823.02	12,823.02	$	$	$ 12,823.02	$ 12,823.02	$ 12,823.02	$ 12,823.02
2643	19	2 BOC	UMAE HP CMN DOC	AT	LP	SIN	Cantidad	60.01.01.841	Pinza para extirpación de tejido	0	0	1	1	1	1	$ 1,932.91	0.05%	0.19	1,932.64	1,932.64	$	$	$ 1,932.64	$ 1,932.64	$ 1,932.64	$ 1,932.64
2644	19	2 BOC	UMAE HP CMN DOC	AT	LP	SIN	Cantidad	60.01.01.843	Pig tail endohepático 8 Fr.	0	0	1	1	1	1	$ 2,691.30	0.01%	0.27	2,690.93	2,690.93	$	$	$ 2,690.93	$ 2,690.93	$ 2,690.93	$ 2,690.93
2645	19	2 BOC	UMAE HP CMN DOC	AT	LP	SIN	Cantidad	60.01.01.847	Profundo vascular intracraneal o periférico para aneurisma cerebral de diversas dimensiones y longitudes o diseños con recubrimiento hidrofílico	0	0	1	1	1	1	$ 97,208.30	0.10%	9.84	98,979.29	98,979.29	$	$	$ 98,979.29	$ 98,979.29	$ 98,979.29	$ 98,979.29
2646	19	2 BOC	UMAE HP CMN DOC	AT	LP	SIN	Cantidad	60.01.01.848	Prender en cuenta pulg para equipamiento consistente en 0.014" de diámetro, Tipo polivinil, Desarrollado a 197 DE VALVULA + EN "Y" CON PINZA TE VALVULA, RECORRIDO INFERIOR.	0	0	1	1	1	1	$ 1,098.33	0.01%	0.11	1,093.14	1,098.14	$	$	$ 1,093.14	$ 1,098.14	$ 1,093.14	$ 1,098.14
2647	19	2 BOC	UMAE HP CMN DOC	AT	LP	SIN	Cantidad	60.01.01.849	Kit con mezcla de agua	0	0	1	1	1	1	$ 421.67	0.01%	0.43	42,55.58	4,215.58	$	$	$ 4,215.58	$ 4,215.58	$ 4,215.58	$ 4,215.58
2648	19	2 BOC	UMAE HP CMN DOC	AT	LP	SIN	Cantidad	60.01.01.850	Sistema de extracción continua (3 reposicionadores) o sistema de roll engrapado de 0.018" diámetro exterior en 3mm y longitud roll cutter 8.5 mm.	0	0	1	1	1	1	$ 9,957.13	0.04%	0.99	9,957.12	9,957.12	$	$	$ 9,957.12	$ 9,957.12	$ 9,957.12	$ 9,957.12
2649	19	2 BOC	UMAE HP CMN DOC	AT	LP	SIN	Cantidad	60.01.01.851	Sistema de aspiración con bomba con bomba eléctrica en vacío para procedimientos periféricos, al provocar sobre aumento de bomba eléctrica de vacío	0	0	1	1	1	1	$ 84,189.72	0.01%	8.42	84,168.80	84,189.04	$	$	$ 84,168.80	$ 84,189.04	$ 84,168.80	$ 84,189.04
2650	19	2 BOC	UMAE HP CMN DOC	AT	LP	SIN	Cantidad	60.01.01.853	Sistema de protección distal (auxiliar) 2.7 mm (3 protectores proximales 9 Fr., tipo cobras de cuidado), e sistema de protección distal con perfil de cruce o SISTEMA DE PROTECCIÓN DISTAL DE 150 CM CON CUERPO CON PERFIL DE CRUCE DE 3.3 FR. O distales de protección distal 275 cm 3.0-4.0 mm)	0	0	1	1	1	1	$ 37,365.08	0.01%	3.74	37,362.24	37,362.24	$	$	$ 37,362.24	$ 37,362.24	$ 37,362.24	$ 37,362.24
2651	19	2 BOC	UMAE HP CMN DOC	AT	LP	SIN	Cantidad	60.01.01.854	Sistema de recuperación de cuerpos extraños de dren a 12 mm, incluir cuerpos intravasculares	0	0	1	1	1	1	$ 19,542.16	0.01%	1.96	19,540.50	19,540.50	$	$	$ 19,540.50	$ 19,540.50	$ 19,540.50	$ 19,540.50
2652	19	2 BOC	UMAE HP CMN DOC	AT	LP	SIN	Cantidad	60.01.01.855	Sistema extractor de trombo y cuerpo de acceso vascular	0	0	1	1	1	1	$ 7,914.91	0.01%	0.79	7,913.90	7,913.90	$	$	$ 7,913.90	$ 7,913.90	$ 7,913.90	$ 7,913.90

FORMATO DE PROPUESTA ECONÓMICA (PARTIDA 19)
Servicio Médico Integral para Hemodinamia y Radiología Intervencionista

INSTITUTO MEXICANO DEL SEGURO SOCIAL
Unidad de Adquisiciones
Coordinación de Adquisición de Bienes y Contratación de Servicios
Coordinación Técnica de Bienes y Servicios
División de Servicios Integrales
PRESENTE

LICITACIÓN PÚBLICA No. LA-050-GYR-050050998-T-10-2025 **FECHA: Ciudad de México, 27 de julio del 2025.**
No. DE PRE BMNS: 00050998
NOMBRE DEL LICITANTE: VITALMEX INTERNACIONAL, S.A. DE C.V. **NACIONALIDAD DEL LICITANTE: MEXICANA**
ESTRATIFICACIÓN MIPYME: MICRO ( ) PEQUEÑA ( ) MEDIANA ( ) NO APLICA (GRANDE) (X)

Partida	Subpartida	Tipo	Identificador / Nivel	Clave Cuadro Básico	Medicamento	Material de Curación	Unidad de Medida	Cantidad	Descripción	Mes 1	Mes 2	Mes 3	Mes 4	Mes 5	Mes 6	Precio Unitario en Números	Porcentaje de IVA	Importe IVA	Precio Unitario con IVA (Números)	Importe Total con IVA (Números)	Mes 1	Mes 2	Mes 3	Mes 4	Importe Total (Número 11 meses)	Importe Total (Número 12 meses)
2053	19	2 BCC	UMAE HP CMN DCC	47		SN	Unidad	00 01 052	Stent periférico autoexpandible diseñado con PTFE o ePTFE o Stent autoexpandible de balón diseñado PTFE. O Stent autoexpandible recubierto con PTFE	0	0	1	1	1	1	$ 48,118.90	0.01%	5.81	48,123.90	$ 48,123.90				$ 48,123.90	$ 48,123.90	$ 48,123.90
2054	19	2 BCC	UMAE HP CMN DCC	47		SN	Unidad	00 01 056	Stent periférico autoexpandible diseñado con balón de ePTFE o stent autoexpandible recubierto con PTFE. O stent autoexpandible con ePTFE y balón cubierto de PTFE. O stent autoexpandible recubierto con ePTFE y balón cubierto de PTFE. O stent autoexpandible con ePTFE y balón cubierto de PTFE.	0	0	1	1	1	1	$ 42,856.81	0.01%	4.19	42,856.34	$ 42,856.34				$ 42,856.34	$ 42,856.34	$ 42,856.34
2055	19	2 BCC	UMAE HP CMN DCC	47		SN	Unidad	00 01 055	Stent diseñado con balón y recubierto, autoexpandible en fibras y malla de tantalio, compatible con guía de 0.035" y 0.014", 0.018" (para uso general) o stent diseñado con balón y recubierto, autoexpandible en fibras y malla de tantalio, compatible con guía de 0.035" y 0.018" (para uso vascular general)	0	0	1	1	1	1	$ 48,940.00	0.01%	4.89	48,935.34	$ 48,935.34				$ 48,935.34	$ 48,935.34	$ 48,935.34
2060	19	2 BCC	UMAE HP CMN DCC	47		SN	Unidad	00 01 060	Stent diseñado con balón y recubierto, autoexpandible en fibras y malla de tantalio, compatible con guía de 0.035"y 0.014", 0.018" (para uso vascular general)	0	0	1	1	1	1	$ 48,221.08	0.01%	4.82	48,217.44	$ 48,217.80				$ 48,217.80	$ 48,217.80	$ 48,217.80
2061	19	2 BCC	UMAE HP CMN DCC	47		SN	Unidad	00 01 062	Stent con recubrimiento diferentes diámetros y longitudes	0	0	1	1	1	1	$ 14,205.11	0.01%	1.42	14,203.13	$ 14,203.13				$ 14,203.13	$ 14,203.13	$ 14,203.13
2062	19	2 BCC	UMAE HP CMN DCC	47		SN	Unidad	00 01 063	Stent recubierto auto expandible con las siguientes características: polímero con acoplamiento de fármaco, compatible con sistema para 0.035" (0.914 mm) y balón de alta presión, autoexpansible con balones de material autoexpandible, diseñado con elementos de acoplamiento para sistema para 0.035" (0.914 mm) y balón y flexible.	0	0	1	1	1	1	$ 35,651.49	0.01%	3.56	35,797.69	$ 35,797.69				$ 35,797.69	$ 35,797.69	$ 35,797.69
2063	19	2 BCC	UMAE HP CMN DCC	47		SN	Unidad	00 01 065	Stent periférico, autoexpandible, Para expansión entre 4 y 12 mm y 14 a 22cm de expansión y longitud entre 30 a 150 mm, stent periférico autoexpansible con alambre de malla autoexpandible, diseño de acoplamiento de stent para sistema compatible con sistema para 0.35" (of 0.14") de apoyo y flexible.	0	0	1	1	1	1	$ 36,130.53	0.01%	3.61	36,132.97	$ 36,132.97				$ 36,132.97	$ 36,132.97	$ 36,132.97
2064	19	2 BCC	UMAE HP CMN DCC	47		SN	Unidad	00 01 067	Stent periférico recubierto autoexpandible con sistema para 0.014" o de 0.018" para sistema con balón diseñado de alta y baja presión.	0	0	1	1	1	1	$ 36,696.13	0.01%	3.66	36,694.41	$ 36,694.41				$ 36,694.41	$ 36,694.41	$ 36,694.41
2065	19	2 BCC	UMAE HP CMN DCC	47		SN	Unidad	00 01 068	Trombectomía con aspiración compatible con el catéter	0	0	1	1	1	1	$ 736.43	0.01%	0.08	736.37	$ 736.37				$ 736.37	$ 736.37	$ 736.37
2066	19	2 BCC	UMAE HP CMN DCC	47		SN	Unidad	00 01 070	Tubo para inyección de contraste para embolización compuesto de alcohol polivinílico y embebido con tecnología basada en colágeno.	0	0	1	1	1	1	$ 186.55	0.01%	0.02	186.53	$ 186.53				$ 186.53	$ 186.53	$ 186.53
2067	19	2 BCC	UMAE HP CMN DCC	47		SN	Unidad	00 01 072	Vías de trabajo endovascular embolizantes líquidas, mezclas o sustancias de Policarbonato y demás sistemas con o sin de Polímero	0	0	1	1	1	1	$ 23,118.92	0.01%	2.32	23,176.50	$ 23,176.50				$ 23,176.50	$ 23,176.50	$ 23,176.50
2068	19	2 BCC	UMAE HP CMN DCC	47		SN	Unidad	00 01 075	Catéter para angiografía y arteriografía por Micro cateterismo De poliuretano libre, sin flujo angulado a 145 grados, Tipo Pigtail, Longitud 110 cm calibre 5 a 6 Fr.	0	0	1	1	1	1	$ 708.90	0.01%	0.09	708.58	$ 708.58				$ 708.58	$ 708.58	$ 708.58
2069	19	2 BCC	UMAE HP CMN DCC	47		SN	Unidad	00 01 077	Catéter para exploración arteriales con 4 a 6 Fr., longitud 90 a 110cm, Tipo MPA Pigtail, Mamario, Coronario, Renal.	0	0	1	1	1	1	$ 812.95	0.01%	0.09	812.86	$ 812.86				$ 812.86	$ 812.86	$ 812.86
2070	19	2 BCC	UMAE HP CMN DCC	47		SN	Unidad	00 01 078	Catéter para dilatación en stents coronarios, con globo semicomplacente desde 1.00 hasta 4.5 mm de diámetro (registrado desde 2.00 mm, y de 12 en 12cm de largo, sistema de rápido intercambio, distal hasta las marcadas de diámetro o CATÉTER PARA DILATACIÓN DE ARTERIA CORONARIA, CONSTA DE UN BALÓN SEMICOMPLACIENTE DE 1.25 A 4 MM DE DIÁMETRO POR 8 A 30 MM DE LONGITUD, 135 A 150 CM DE LARGO, EJE TIPO DE IMPULSO INTERCAMBIO	0	0	1	1	1	1	$ 6,214.94	0.01%	0.62	6,214.21	$ 6,214.21				$ 6,214.21	$ 6,214.21	$ 6,214.21
2047	19	2 BCC	UMAE HP CMN DCC	47		SN	Unidad	00 01 079	Catéteres guía tipo Judkins para coronaria izquierda o derecha con radiopacidad, con de 3.5, 4.0 y 5.0 mm con 6 a 8 %, de 100 cm de largo. Tipos Amplatz, con 4 orificios Boston Etc.	0	0	1	1	1	1	$ 1,734.91	0.01%	0.17	1,734.91	$ 1,734.91				$ 1,734.91	$ 1,734.91	$ 1,734.91
2048	19	2 BCC	UMAE HP CMN DCC	47		SN	Unidad	00 01 080	Catéteres multipropósito punta "J", 4.0, 5.0 y 6.0 mm de diámetro, Longitud 110 cm (+/- 10 cm), Tipo	0	0	1	1	1	1	$ 783.15	0.01%	0.08	784.00	$ 784.00				$ 784.00	$ 784.00	$ 784.00
2049	19	2 BCC	UMAE HP CMN DCC	47		SN	Unidad	00 01 081	Catéteres para catéterismo selectivo coronario izquierdo con Micro cateterismo, de 3.5, 4 y 5 Fr, radiopacidad 6 a 8%, longitud 100 a 110 cm. Tipo Judkins Amplatz 1 y 2, Multipropósitos, y derecho.	0	0	1	1	1	1	$ 877.15	0.01%	0.09	877.15	$ 877.15				$ 877.15	$ 877.15	$ 877.15
2050	19	2 BCC	UMAE HP CMN DCC	47		SN	Unidad	00 01 082	Catéteres para catéterismo selectivo coronario izquierdo con Micro cateterismo, de 5.0 Fr, longitud 100 a 110 cm, tipo Amplatz izquierdo de 3.5, 4 y 5, ángulo 1 y 2 multipropósitos, con orificio	0	0	1	1	1	1	$ 787.00	0.01%	0.08	787.74	$ 787.74				$ 787.74	$ 787.74	$ 787.74
2051	19	2 BCC	UMAE HP CMN DCC	47		SN	Unidad	00 01 083	Cuerdas guía para angioplastia coronaria, con punta recta flexible, entorchado, rígida o de alta apoyo con recubrimiento hidrofílico de 0.014" de diámetro y 175cm a 190cm de longitud	0	0	1	1	1	1	$ 2,323.73	0.01%	0.23	2,323.48	$ 2,323.48				$ 2,323.48	$ 2,323.48	$ 2,323.48
2052	19	2 BCC	UMAE HP CMN DCC	47		SN	Unidad	00 01 084	Guía electrolítica de 0.035 o 0.038 longitud de 150 a 260 cm de angulada o recta con acuerdo a las necesidades del médico.	0	0	1	1	1	1	$ 2,170.41	0.01%	0.22	2,170.19	$ 2,170.19				$ 2,170.19	$ 2,170.19	$ 2,170.19
2053	19	2 BCC	UMAE HP CMN DCC	47		SN	Unidad	00 01 085	Cuerdas guía para angioplastia coronaria, con punta recta flexible, entorchado y guía con recubrimiento hidrofílico de 0.014" de diámetro por 190cm de longitud.	0	0	1	1	1	1	$ 3,520.19	0.01%	0.35	3,520.04	$ 3,520.04				$ 3,520.04	$ 3,520.04	$ 3,520.04
										164	344	436	886	513	1,169						$ 4,553,132.01	$ 9,555,612.16	$ 12,109,314.64	$ 27,617,958.96	$ 14,311,511.41	$ 41,929,470.36
																					$ 684,169.94	$ 1,301,415.06	$ 2,376,811.89	$ 5,419,376.96	$ 3,437,306.80	$ 8,856,683.76
																					$ 4,715,953.77	$ 10,857,244.17	$ 17,231,865.81	$ 39,948,772.36	$ 21,945,821.70	$ 47,886,670.67

IMPORTE MÍNIMO CON LETRA ANTES DE I.V.A. 16 MESES: Diecinueve millones novecientos diecisiete mil setecientos once pesos 81/100 mn.

IMPORTE MÁXIMO CON LETRA ANTES DE I.V.A. 16 MESES: Cuarenta y un millones doscientos setenta y siete mil trescientos veintiocho pesos 54/100 mn.

"MANIFIESTO QUE CONOZCO Y ACEPTO LOS TÉRMINOS Y CONDICIONES DEL PROCEDIMIENTO DE LICITACIÓN Y LOS HAGO PARTE DE MI PROPOSICIÓN PARA PARTICIPAR EN LOS SERVICIOS QUE PROPONE MI REPRESENTADA Y QUE ENTRE OTROS CORRESPONDEN JUSTA, EXACTA Y CABALMENTE A LA DESCRIPCIÓN Y PRESENTACIÓN SOLICITADA EN EL ANEXO DENOMINADO REQUERIMIENTO DE ESTA CONVOCATORIA.

"LOS PRECIOS UNITARIOS SERÁN FIJOS DURANTE LA VIGENCIA DEL CONTRATO.

DIVISIÓN DE CONTRATOS

VITALMEX INTERNACIONAL, S.A. DE C.V.
Av. Vallejo Oriente No. 1, Col. Del Valle Sur, Tlalnepantla, C.P. 54030, Tlalnepantla, Estado de México.
Tel. 5554 1100

[illegible]
REPRESENTANTE LEGAL
VITALMEX INTERNACIONAL, S.A. DE C.V.

SIN TEXTO

ACTA CORRESPONDIENTE A LA CELEBRACIÓN DEL ACTO DE FALLO LICITACIÓN PÚBLICA ELECTRÓNICA INTERNACIONAL BAJO LA COBERTURA DE TRATADOS NO. LA-50-GYR-050GYR988-T-16-2023 PARA LA CONTRATACIÓN DEL SERVICIO MÉDICO INTEGRAL PARA HEMODINAMIA Y RADIOLOGÍA INTERVENCIONISTA (SMI PARA HERI) 2023 – 2024

En la Ciudad de México, siendo las 17:50 horas del 03 de septiembre de 2023, en la Sala 5, Sótano Ala Poniente, del edificio ubicado en Paseo de la Reforma número 476, Colonia Juárez, Código Postal 06600, Demarcación Territorial Cuauhtémoc, se reunieron los servidores públicos y demás personas cuyos nombres y firmas aparecen al final del presente documento, con el objeto de llevar a cabo el acto de Fallo de la licitación indicada al rubro, de acuerdo a lo previsto en el artículo 37 de la Ley de Adquisiciones, Arrendamientos y Servicios del Sector Público (en adelante, la Ley) así como lo previsto en el numeral 3.10 "Acto de Fallo" de la Convocatoria.

Este acto es presidido por el Licenciado Moisés Octavio Limón Ortega, Titular de la División de Servicios Integrales, como lo establece el numeral 5.3.8 inciso a) de las Políticas, Bases y Lineamientos en Materia de Adquisiciones, Arrendamientos y Servicios del IMSS, en correlación con el numeral 7.1.3.1.1.1 del Manual de Organización de la Dirección de Administración, servidor público facultado para presidir el presente evento.

Quien preside informa que el presente acto está siendo videograbado, de conformidad con lo dispuesto en los numerales 6 y 8 de la Sección II del "Acuerdo por el que se expide el Protocolo de actuación en materia de contrataciones públicas, otorgamiento y prórroga de licencias, permisos, autorizaciones y concesiones" publicado en el Diario Oficial de la Federación el 20 de agosto del 2015 y los Acuerdos por los que se modifica el Protocolo de Actuación en cita, publicados en el medio oficial antes mencionado, los días 19 de febrero de 2016 y 28 de febrero de 2017.

Asimismo, en cumplimiento al artículo 26 Ter de la Ley, se cuenta con la presencia del Testigo Social, Academia Mexicana de Auditoría al Desempeño, A.C. (PM0AC005), designado por la Secretaría de la Función Pública para atestiguar el presente procedimiento, representado en este acto por el Act. Javier Lozano Dubernard; así como, el representante de la Coordinación Técnica Servicios Médicos Indirectos en su calidad de Área Técnica; el representante de la Coordinación de Legislación y Consulta y el representante del Órgano Interno de Control en el IMSS, cuyos nombres y firmas aparecen al final del acta.

Cabe señalar que a este acto no asistió alguna persona que manifestara interés de estar presente en el mismo como observador, de conformidad con lo previsto en los artículos 26 penúltimo párrafo de la Ley y 45 del Reglamento.

Acto seguido, en presencia de los asistentes se da lectura al Fallo contenido en la presente acta, al tenor de lo siguiente:

Se comunica a los licitantes que con fundamento en los artículos 35 fracción III de la Ley y 40 último párrafo del Reglamento, se declara un receso al acto de fallo que se tenía programado para la fecha y hora en que se actúa, toda vez que se encuentra integrando el mismo, y una vez concluido su conformación, se retoma el acto a las 20:00 horas del 03 de septiembre de 2023.

Siendo las 20:00 horas del día en que actúa, se reanuda el acto de fallo y se continúa con la lectura del fallo.

ACTA CORRESPONDIENTE A LA CELEBRACIÓN DEL ACTO DE FALLO
LICITACIÓN PÚBLICA ELECTRÓNICA INTERNACIONAL BAJO LA COBERTURA DE TRATADOS NO. LA-50-GYR-050GYR988-T-16-2023 PARA LA CONTRATACIÓN DEL SERVICIO MÉDICO INTEGRAL PARA HEMODINAMIA Y RADIOLOGÍA INTERVENCIONISTA (SMI PARA HERI) 2023 – 2024

PROPOSICIONES RECIBIDAS.

El día 28 de julio de 2023 en el Acto de Presentación y Apertura de Proposiciones, se recibieron a través del Sistema CompraNet para efectos de su revisión, análisis detallado y elaboración del dictamen que fundamenta y motiva el Fallo de la presente Licitación, conforme a lo establecido en los artículos 36, 36 Bis fracción I y 37 de la Ley, 51 primer párrafo y 52 de su Reglamento (en adelante, el Reglamento o RLAASSP), las proposiciones de los siguientes licitantes:

No. Consec. de acuerdo al acta de presentación y apertura de proposiciones	No. Consec.	Licitante	Partidas Cotizadas con forme a la propuesta económica presentada	Monto total Mínimo Sin IVA	Monto total Máximo Sin IVA
1	1	Comerlat, S.A. de C.V. en participación conjunta con Perfil Latticce, S. de R.L. de C.V., AUG, S.A de C.V., Juama, S.A. de C.V. y Soluciones Medco S.A. de C.V.	Treinta y cinco (5, 8, 9, 10, 11, 12, 14, 15, 16, 21, 23, 23-A, 24, 24-A, 27, 27-A, 30, 30-A, 31, 31-A, 32, 32-A, 33, 33-A, 34, 34-A, 38, 38-A, 40, 40-A, 41, 41-A, 42, 48 y 48-A)	$458,810,655.00	$1,068,887,268.00
2	2	Corvasc Devices, S.A. de C.V.	Dos (12 y 26)	$43,066,701.00	$98,910,838.00
3	2	Diseño y Desarrollo Médico, S.A. de C.V.	Dieciséis (1, 3, 5, 7, 8, 9, 10, 11, 14, 17, 19, 25-A, 26-A, 28, 28-A y 39)	$378,767,336.12	$863,008,578.91
4	3	Distribuidora Internacional Ralmo, S.A. de C.V. en participación conjunta con Medicamex, S.A. de C.V.	Cuatro (1, 10, 26-A y 49)	$116,142,515.89	$271,888,874.60
5	5	Edificadora de Hospitales ECA, S.A.P.I. de C.V. en participación conjunta con Cardio Safe, S.A. de C.V., ATSA del Sureste, S.A. de C.V. y Dispositivos y Tecnología Médica, S. de R.L. de C.V.	Tres (5, 11 y 18)	$34,251,021.13	$78,155,930.14
	6	Edificadora de Hospitales ECA, S.A.P.I. de C.V. en participación conjunta con ATSA del Sureste, S.A. de C.V. y Dispositivos y	Una (8)	$58,922,975.29	$133,381,656.25

ACTA CORRESPONDIENTE A LA CELEBRACIÓN DEL ACTO DE FALLO

LICITACIÓN PÚBLICA ELECTRÓNICA INTERNACIONAL BAJO LA COBERTURA DE TRATADOS NO. LA-50-GYR-050GYR988-T-16-2023 PARA LA CONTRATACIÓN DEL SERVICIO MÉDICO INTEGRAL PARA HEMODINAMIA Y RADIOLOGÍA INTERVENCIONISTA (SMI PARA HERI) 2023 – 2024

No. Consec. de acuerdo al acta de presentación y apertura de proposiciones	No. Consec.	Licitante	Partidas Cotizadas con forme a la propuesta económica presentada	Monto total Mínimo Sin IVA	Monto total Máximo Sin IVA
		Tecnología Médica, S. de R.L. de C.V.			
6	7	Insumos de Salud Profesional INSAP, S.A. de C.V. en participación conjunta con JAR Medical, S.A. de C.V.	Seis (2, 5, 13, 15, 21 y 25)	$169,411,349.80	$393,523,167.34
	7	Insumos de Salud Profesional INSAP, S.A. de C.V.	Diecisiete (1, 3, 4, 6, 7, 8, 9, 10, 11, 12, 14, 16, 17, 18, 19, 20 y 22)	$519,119,775.79	$1,185,686,021.25
7	8	Masai Technology, S.A. de C.V. en participación conjunta con Proune, S.A. de C.V.	Ocho (2, 5, 9, 11, 13, 15, 16 y 21)	$295,873,221.51	$691,049,256.69
8	9	Medical Life Supply, S.A. de C.V. en participación conjunta con Nacional Terapéutica, S.A. de C.V.	Cinco (4, 6, 13, 16 y 17)	$58,487,457.64	$132,232,203.92
9	10	Medstent, S.A. de C.V.	Seis (4, 31-A, 32-A, 33-A, 34-A y 46-A)	$1,374,390.69	$2,507,612.15
10	11	Promedica García, S.A. de C.V. en participación conjunta con María Teresa Riestra Castañeda	Treinta y cuatro (1, 2, 3, 4, 5, 6, 7, 8, 9, 10, 11, 12, 13, 14, 15, 16, 17, 18, 19, 20, 21, 22, 23, 23-A, 24, 24-A, 25, 25-A, 26, 26-A, 27, 27-A, 28 y 28-A)	$901,273,639.49	$2,076,508,499.86
11	12	Sincronía Médica Aplicada, S.A. de C.V.	Veintidós (1, 2, 3, 4, 5, 6, 7, 8, 9, 10, 11, 12, 13, 14, 15, 16, 17, 18, 19, 20, 21 y	$768,647,006.15	$1,774,447,838.85

ACTA CORRESPONDIENTE A LA CELEBRACIÓN DEL ACTO DE FALLO

LICITACIÓN PÚBLICA ELECTRÓNICA INTERNACIONAL BAJO LA COBERTURA DE TRATADOS NO. LA-50-GYR-050GYR988-T-16-2023 PARA LA CONTRATACIÓN DEL SERVICIO MÉDICO INTEGRAL PARA HEMODINAMIA Y RADIOLOGÍA INTERVENCIONISTA (SMI PARA HERI) 2023 – 2024

No. Consec. de acuerdo al acta de presentación y apertura de proposiciones	No. Consec.	Licitante	Partidas Cotizadas con forme a la propuesta económica presentada	Monto total Mínimo Sin IVA	Monto total Máximo Sin IVA
			22)		
12	13	Suministros Médicos de México, S.A. de C.V.	Ocho (1, 4, 6, 7, 13, 16, 17 y 27-A)	$79,431,691.68	$173,892,785.78
13	14	Tecnología Médica Diart, S.A. de C.V.	Una (8)	$57,553,228.14	$130,372,919.40
14	15	VENSI Ventajas en Servicios Integrales, S.A.P.I de C.V. en participación conjunta con Impulso Mexicano, S.A. de C.V. y Laboratorio JLN, S.A. de C.V.	Tres (13, 16 y 20)	$116,162,196.46	$268,036,673.54
15	16	Vitalmex Internacional, S.A. de C.V.	Cincuenta y cuatro (7, 8, 9, 10, 11, 12, 13, 14, 15, 16, 17, 18, 19, 20, 21, 22, 23, 23-A, 24, 24-A, 25, 25-A, 26, 26-A, 27, 27-A, 28, 28-A, 29, 29-A, 30, 30-A, , 31-A, 32, 32-A, 33, 33-A, 34, 34-A, 36, 36-A, 38, 38-A, 39, 40-A, 41-A, 43, 43-A, 44, 45, 45-A, 46, 46-A y 49)	$672,430,575.42	$1,541,639,941.23

Una vez verificada la información contenida en las proposiciones presentadas por los licitantes, se precisa que de su revisión y análisis detallado, se realizan las precisiones siguientes:

ACTA CORRESPONDIENTE A LA CELEBRACIÓN DEL ACTO DE FALLO LICITACIÓN PÚBLICA ELECTRÓNICA INTERNACIONAL BAJO LA COBERTURA DE TRATADOS NO. LA-50-GYR-050GYR988-T-16-2023 PARA LA CONTRATACIÓN DEL SERVICIO MÉDICO INTEGRAL PARA HEMODINAMIA Y RADIOLOGÍA INTERVENCIONISTA (SMI PARA HERI) 2023 – 2024

No.	Licitante	ACTA DE PRESENTACIÓN DE PROPUESTAS DICE:			PROPUESTA ECONÓMICA DEBE DECIR		
		Partidas Cotizadas con forme a la propuesta económica presentada	Monto total Mínimo Sin IVA	Monto total Máximo Sin IVA	Partidas Cotizadas con forme a la propuesta económica presentada	Monto total Mínimo Sin IVA	Monto total Máximo Sin IVA
1	Comerlat, S.A. de C.V. en participación conjunta con Perfil Latticce, S. de R.L. de C.V., AUG, S.A. de C.V., Juarne, S.A. de C.V. y Soluciones Medco, S.A. de C.V.	Treinta y cinco (5, 8, 9, 10, 11, 12, 14, 15, 16, 21, 23, 23-A, 24, 24-A, 27, 27-A, 30, 30-A, 31, 31-A, 32, 32-A, 33, 33-A, 34, 34-A, 38, 38-A, 40, 40-A, 41, 41-A, 42, 48 y 48-A)	$458,810,655.00	$1,068,887,268.00	Treinta y cinco (5, 8, 9, 10, 11, 12, 14, 15, 16, 21, 23, 23-A, 24, 24-A, 27, 27-A, 30, 30-A, 31, 31-A, 32, 32-A, 33, 33-A, 34, 34-A, 38, 38-A, 40, 40-A, 41, 41-A, 42, 48 y 48-A)	$479,368,301.80	$1,105,930,133.11
6	Insumos de Salud Profesional INSAP, S.A. de C.V. en participación conjunta con JAR Medical, S.A. de C.V.	Seis (2, 5, 13, 15, 21 y 25)	$169,411,349.80	$393,523,167.34	Ocho (2, 5, 11, 13, 15, 16, 21 y 25)	$197,282,394.22	$457,867,215.01
	Insumos de Salud Profesional INSAP, S.A. de C.V.	Diecisiete (1, 3, 4, 6, 7, 8, 9, 10, 11, 12, 14, 16, 17, 18, 19, 20 y 22)	$519,119,775.79	$1,185,686,071.25	NO COTIZA ESAS PARTIDAS		
10	Promédica García, S.A. de C.V. en participación conjunta con María Teresa Riestra Castañeda	Treinta y cuatro (1, 2, 3, 4, 5, 6, 7, 8, 9, 10, 11, 12, 13, 14, 15, 16, 17, 18, 19, 20, 21, 22, 23, 23-A, 24, 24-A, 25, 25-A, 26, 26-A, 27, 27-A, 28 y 28-A)	$901,273,639.49	$2,076,508,499.86	Dos (19 y 25-A)	$48,223,336.13	$115,701,179.76
11	Sincronía Médica Aplicada, S.A. de C.V.	Veintidós (1, 2, 3, 4, 5, 6, 7, 8, 9, 10, 11, 12, 13, 14, 15, 16, 17, 18, 19, 20, 21 y 22)	$768,647,006.15	$1,774,447,838.85	Nueve (1, 4, 5, 8, 9, 10, 11, 14 y 17)	$294,125,723.14	$675,055,677.48
15	Vitalmex Internacional, S.A. de C.V.	Cincuenta y cuatro (7, 8, 9, 10, 11, 12, 13, 14, 15, 16, 17, 18, 19, 20, 21, 22, 23, 23-A, 24, 24-A, 25, 25-A, 26, 26-A, 27, 27-A, 28, 28-A, 29, 29-A, 30, 30-A, 31-A, 32, 32-A, 33, 33-A, 34, 34-A, 36, 36-A, 38, 38-A, 39, 40-A, 41-A, 43, 43-A, 44, 45, 45-A, 46, 46-A y	$672,430,575.42	$1,541,639,941.23	Cincuenta y dos (7, 8, 9, 10, 11, 12, 13, 14, 15, 16, 17, 18, 19, 20, 21, 22, 23, 23-A, 24, 24-A, 25, 25-A, 26, 26-A, 27, 27-A, 28, 28-A, 29, 29-A, 30, 30-A, 32, 32-A, 33, 33-A, 34, 34-A, 36, 36-A, 38, 38-A, 39, 41, 41-A, 43, 43-A, 45, 45-A, 46,	$672,020,732.89	$1,541,230,098.70

ANEXOS DIVISIÓN DE CONTRATOS

ACTA CORRESPONDIENTE A LA CELEBRACIÓN DEL ACTO DE FALLO
LICITACIÓN PÚBLICA ELECTRÓNICA INTERNACIONAL BAJO LA COBERTURA DE TRATADOS NO. LA-50-GYR-050GYR988-T-16-2023 PARA LA CONTRATACIÓN DEL SERVICIO MÉDICO INTEGRAL PARA HEMODINAMIA Y RADIOLOGÍA INTERVENCIONISTA (SMI PARA HERI) 2023 – 2024

No.	Licitante	ACTA DE PRESENTACIÓN DE PROPUESTAS DICE:			PROPUESTA ECONÓMICA DEBE DECIR:		
		Partidas Cotizadas con forme a la propuesta económica presentada	Monto total Mínimo Sin IVA	Monto total Máximo Sin IVA	Partidas Cotizadas con forme a la propuesta económica presentada	Monto total Mínimo Sin IVA	Monto total Máximo Sin IVA
		49)			46-A y 49)		

Estas precisiones se realizan, con fundamento en los artículos 35 fracción I de la LAASSP y 48 fracciones I, II y III del RLAASSP, según los cuales durante el acto de presentación y apertura de proposiciones sólo se hará constar la documentación presentada, sin que ello implique la evaluación de su contenido.

CRITERIO DE EVALUACIÓN DE PROPOSICIONES.

Con apego en lo dispuesto por los artículos 36 y 36 Bis fracción I de la Ley, 51 párrafo primero y 52 del Reglamento; el Capítulo Segundo, Sección Cuarta en su Décimo Lineamiento, del Acuerdo por el que se emiten diversos Lineamientos en Materia de Adquisiciones, Arrendamientos y Servicios de Obra Pública y Servicios relacionados con las mismas, publicado en el DOF el 09 de septiembre de 2010; el Criterio TU-01/2012, emitido por la Secretaría de la Función Pública el 09 de enero de 2012, así como el apartado 2. Objeto y Alcance de la Licitación Pública, numerales 2.8 Criterio de evaluación, 2.9 Forma de Adjudicación y apartado 5. Criterios específicos conforme a los cuales se evaluarán las proposiciones, todos de la Convocatoria, la evaluación de las proposiciones se realizó utilizando el criterio de Puntos, considerando exclusivamente los requisitos y condiciones establecidos y el resultado de la Junta de Aclaraciones, a efecto de que se garantice satisfactoriamente el cumplimiento de las obligaciones respectivas, conforme el siguiente procedimiento:

I. EVALUACIÓN DE LAS PROPOSICIONES.

A. FIRMA ELECTRÓNICA.

En primer término, se verificó si las proposiciones fueron debidamente firmadas electrónicamente por los licitantes que participan en este procedimiento, tal como se exigió en el numeral 3.5 "Acto de Presentación y Apertura de Proposiciones", párrafos primero, segundo y tercero del apartado 4 "Requisitos que los licitantes deben cumplir", de la Convocatoria y de conformidad con los artículos 26 Bis, fracción II y 27 de la Ley, que disponen que en el caso de Licitaciones Públicas Electrónicas, en las cuales se permite exclusivamente la participación de los licitantes a través del Sistema CompraNet, se emplearán medios de identificación electrónica, los cuales producirán los mismos efectos que las leyes otorguen a los documentos firmados autógrafamente y, en consecuencia, tendrán el mismo valor probatorio, lo anterior vinculado con el primer párrafo del artículo 50 del Reglamento, el cual establece lo siguiente:

ACTA CORRESPONDIENTE A LA CELEBRACIÓN DEL ACTO DE FALLO
LICITACIÓN PÚBLICA ELECTRÓNICA INTERNACIONAL BAJO LA COBERTURA DE TRATADOS NO. LA-50-GYR-050GYR988-T-16-2023 PARA LA CONTRATACIÓN DEL SERVICIO MÉDICO INTEGRAL PARA HEMODINAMIA Y RADIOLOGÍA INTERVENCIONISTA (SMI PARA HERI) 2023 – 2024

"[...] En las proposiciones enviadas a través de medios remotos de comunicación electrónica, en sustitución de la firma autógrafa, se emplearán los medios de identificación electrónica que establezca la Secretaría de la Función Pública. [...]"

Al respecto, la Secretaría de la Función Pública, mediante el *Acuerdo por el que se establecen las disposiciones que se deberán observar para la utilización del Sistema Electrónico de Información Pública Gubernamental denominado CompraNet*, publicado en el DOF el 28 de junio de 2011, dispuso en sus numerales 14 y 16 lo siguiente:

"14. [...] El medio de identificación electrónica para que los potenciales licitantes nacionales, ya sean personas físicas o morales, hagan uso de CompraNet, será el certificado digital de la firma electrónica avanzada que emite el Servicio de Administración Tributaria para el cumplimiento de obligaciones fiscales.

16. Para la presentación y firma de proposiciones o, en su caso, de inconformidades a través de CompraNet, los licitantes nacionales deberán utilizar la firma electrónica avanzada que emite el Servicio de Administración Tributaria para el cumplimiento de obligaciones fiscales.

En caso de propuestas conjuntas, la proposición debió ser firmada electrónicamente por aquel consorciado designado en el convenio como representante común, de conformidad al artículo 34 tercer párrafo de la LAASSP.

Ahora bien, el apartado 4 REQUISITOS QUE LOS LICITANTES DEBEN CUMPLIR primer, segundo y tercer párrafo de la Convocatoria, establece lo siguiente:

Con fundamento en los artículos 26 Bis fracción II y 34 de la LAASSP, los licitantes deberán remitir a través del Sistema CompraNet, la documentación legal, su propuesta técnica y económica firmada con la firma electrónica avanzada que emite el SAT al licitante (ya sea persona moral o física) para el cumplimiento de sus obligaciones fiscales.

En caso de persona moral, no se aceptará la firma electrónica del Representante Legal toda vez que esa firma es única y exclusivamente en carácter de persona física y no como firma electrónica de persona moral.

La falta de firma electrónica en la propuesta técnica y económica será motivo de desechamiento, pues afecta la solvencia de la misma.

Al efectuar el acto de presentación y apertura de proposiciones, se descargaron de cada licitante, entre otras constancias, la relativa al *"Acuse de Presentación de Proposición electrónica a través de CompraNet"* y es "la prueba" de que las propuestas son autenticadas por los licitantes como enviadas por ellos mismos a través de los medios electrónicos y, por tanto, ponen de manifiesto que las propuestas fueron firmadas digitalmente y que se cumplió con la exigencia prevista en la Convocatoria.

ACTA CORRESPONDIENTE A LA CELEBRACIÓN DEL ACTO DE FALLO
LICITACIÓN PÚBLICA ELECTRÓNICA INTERNACIONAL BAJO LA COBERTURA DE TRATADOS NO. LA-50-GYR-050GYR988-T-16-2023 PARA LA CONTRATACIÓN DEL SERVICIO MÉDICO INTEGRAL PARA HEMODINAMIA Y RADIOLOGÍA INTERVENCIONISTA (SMI PARA HERI) 2023 – 2024

En el caso, los reportes arrojados por el Sistema CompraNet se desprende que tanto las propuestas técnicas como las económicas que presentaron los licitantes 1) Comerlat, S.A. de C.V. en participación conjunta con Perfil Latticce, S. de R.L. de C.V., AUG, S.A. de C.V., Juama, S.A. de C.V. y Soluciones Medco, S.A. de C.V., 2) Corvasc Devices, S.A. de C.V., 3) Diseño y Desarrollo Médico, S.A. de C.V., 4) Distribuidora Internacional Raimo, S.A. de C.V. en participación conjunta con Medicamex, S.A. de C.V., 5) Edificadora de Hospitales ECA, S.A.P.I. de C.V. en participación conjunta con Cardio Safe, S.A. de C.V., ATSA del Sureste, S.A. de C.V. y Dispositivos y Tecnología Médica, S. de R.L. de C.V., 6) Edificadora de Hospitales ECA, S.A.P.I. de C.V. en participación conjunta con ATSA del Sureste, S.A. de C.V. y Dispositivos y Tecnología Médica, S. de R.L. de C.V., 7) Insumos de Salud Profesional INSAP, S.A. de C.V. en participación conjunta con JAR Medical, S.A. de C.V., 8) Masai Technology, S.A. de C.V. en participación conjunta con Proune, S.A. de C.V., 9) Medical Life Supply, S.A. de C.V. en participación conjunta con Nacional Terapéutica, S.A. de C.V., 10) Medstent, S.A. de C.V., 11) Promedica García, S.A. de C.V. en participación conjunta con María Teresa Riestra Castañeda., 12) Sincronía Médica Aplicada, S.A. de C.V., 13) Suministros Médicos de México, S.A. de C.V., 14) Tecnología Médica Diart, S.A. de C.V., 15) VENSI Ventajas en Servicios Integrales, S.A.P.I de C.V. en participación conjunta con Impulso Mexicano, S.A. de C.V. y Laboratorio JLN, S.A. de C.V. y 16) Vitalmex Internacional, S.A. de C.V.; fueron debidamente firmadas en forma electrónica, que corresponde a la firma electrónica avanzada que emitió el SAT a favor de cada uno de los licitantes como titulares del certificado que confirma el vínculo entre el firmante y los datos de creación de la firma electrónica avanzada; es decir, fueron firmados con la e.Firma (antes FIEL) otorgada por el SAT a las empresas y en caso de propuesta conjunta, la proposición fue firmada electrónicamente por aquel consorciado designado en el convenio como representante común.

El análisis a que se refiere este numeral, se realizó por el Área Contratante, la División de Servicios Integrales, de la Coordinación Técnica de Bienes y Servicios, de la Coordinación de Adquisición de Bienes y Contratación de Servicios, a través del Lic. Jorge Jiménez Osorio, Jefe de Área y autorizada por el Lic. Moisés Octavio Limón Ortega, Titular de la División de Servicios Integrales.

B. EVALUACIÓN DE LA DOCUMENTACIÓN DISTINTA A LA PROPOSICIÓN (LEGAL-ADMINISTRATIVA).

Sólo después de constatar que los licitantes firmaron adecuadamente sus proposiciones, se procedió a la evaluación de la documentación distinta a la proposición a que se refiere el apartado 4. Requisitos que los licitantes deben cumplir, numeral 4.1. Propuesta legal-administrativa, de la Convocatoria.

Se comunica que se verificó el Directorio de Proveedores y Contratistas Sancionados disponible en https://directoriosancionados.apps.funcionpublica.gob.mx/SanFicTec/jsp/Ficha_Tecnica/Sancionados.htm con fecha de consulta 03 de septiembre de 2023, así como el listado de las personas impedidas para contratar con el IMSS conforme a lo dispuesto en los artículos 50 de la Ley y 88 del Reglamento, con corte al 03 de septiembre de 2023, consultado y descargado el día en que se actúa. De dicha



ACTA CORRESPONDIENTE A LA CELEBRACIÓN DEL ACTO DE FALLO
LICITACIÓN PÚBLICA ELECTRÓNICA INTERNACIONAL BAJO LA COBERTURA DE TRATADOS NO. LA-50-GYR-050GYR988-T-16-2023 PARA LA CONTRATACIÓN DEL SERVICIO MÉDICO INTEGRAL PARA HEMODINAMIA Y RADIOLOGÍA INTERVENCIONISTA (SMI PARA HERI) 2023 – 2024

verificación se constató que los licitantes participantes en el presente procedimiento no se encuentran en dichos listados, constancias que se anexan al expediente de la presente licitación.

Como resultado de la evaluación de la documentación Legal-Administrativa, se concluyó que dicha documentación distinta presentada por los licitantes 1) Comerlat, S.A. de C.V. en participación conjunta con Perfil Latticce, S. de R.L. de C.V., AUG, S.A. de C.V., Juama, S.A. de C.V. y Soluciones Medco, S.A. de C.V., 2) Corvasc Devices, S.A. de C.V., 3) Diseño y Desarrollo Médico, S.A. de C.V., 4) Distribuidora Internacional Ralmo, S.A. de C.V. en participación conjunta con Medicamex, S.A. de C.V., 5) Edificadora de Hospitales ECA, S.A.P.I. de C.V. en participación conjunta con Cardio Safe, S.A. de C.V., ATSA del Sureste, S.A. de C.V. y Dispositivos y Tecnología Médica, S. de R.L. de C.V., 6) Edificadora de Hospitales ECA, S.A.P.I. de C.V. en participación conjunta con ATSA del Sureste, S.A. de C.V. y Dispositivos y Tecnología Médica, S. de R.L. de C.V., 7) Masai Technology, S.A. de C.V. en participación conjunta con Proune, S.A. de C.V., 8) Medical Life Supply, S.A. de C.V. en participación conjunta con Nacional Terapéutica, S.A. de C.V., 9) Medstent, S.A. de C.V., 10) Promedica García, S.A. de C.V. en participación conjunta con María Teresa Riestra Castañeda., 11) Sincronía Médica Aplicada, S.A. de C.V., 12) Suministros Médicos de México, S.A. de C.V., 13) Tecnología Médica Diart, S.A. de C.V., 14) VENSI Ventajas en Servicios Integrales, S.A.P.I de C.V. en participación conjunta con Impulso Mexicano, S.A. de C.V. y Laboratorio JLN, S.A. de C.V. y 15) Vitalmex Internacional, S.A. de C.V.; **CUMPLEN** con los extremos solicitados en la Convocatoria.

En tanto, la documentación Legal-Administrativa, presentada por el licitante "Insumos de Salud Profesional INSAP, S.A. de C.V. en participación conjunta con JAR Medical, S.A. de C.V.", **NO CUMPLE** con los extremos solicitados en la Convocatoria, toda vez que de la revisión del convenio de participación conjunta, se advierte que existen dos consorciados Participante "A (Insumos de Salud Profesional INSAP, S.A. de C.V.)" y "Participante "B (JAR Medical, S.A. de C.V.)"; sin embargo, no se estipula ni se establece en dicho convenio las obligaciones recíprocas de cada consorciado, es decir, la conjunción de los recursos humanos, materiales, financieros, administrativos y económicos, así como, los aspectos técnicos a desarrollar y cumplir, tal como fue requerido en la Convocatoria, específicamente lo relativo a lo solicitado en el numeral 4.1.10, subnumeral 2, inciso d) de la Convocatoria:

[... 2. Los integrantes deberán celebrar en términos de la legislación aplicable un convenio, en el cual se establezcan con precisión los siguientes aspectos,...

d) Descripción de las partes objeto del contrato que corresponderá cumplir a cada persona integrante, así como la manera en que se exigirá el cumplimiento de las obligaciones, y...]

En el caso de este consorcio, si bien, en el Convenio de participación conjunta, se estipula la descripción de las partes objeto del contrato que corresponderá cumplir a los integrantes del consorcio, cada uno de ellos lo hace de forma individual y total sólo para las partidas específicas en las que establecieron se obligarían a cumplir; esto es, el Integrante "A" participará en las partidas 2, 5, 13, 15, 21 y 25, haciéndose responsable de las obligaciones totales de las mismas, respondiendo por ellas de manera mancomunada; mientras que el Integrante "B" participaría en partidas diversas a las

señaladas para el Participante "A", siendo la 11 y 16, quien respondería de las obligaciones totales sólo de esas partidas, de forma mancomunada, utilizando cada uno de los integrantes, sus propios recursos para atender el servicio por esas partidas específicas de forma independiente uno del otro.

De lo anterior, no se advierte una vinculación de recursos humanos, económicos, financieros, técnicos, administrativos y materiales con los que ambos consorciados prestarán el servicio, considerando que la naturaleza de la participación conjunta es precisamente conjuntar sus recursos para presentar propuesta técnica y económica en la licitación en la que participan y en caso de ser adjudicados del contrato, se obligaría cada consorciado a prestar el servicio objeto del convenio, con determinada participación.

Tal situación afecta la solvencia de la propuesta y en consecuencia es causa de desechamiento, con fundamento en lo establecido en la Convocatoria en el numeral 6. "CAUSALES EXPRESAS DE DESECHAMIENTO", que en el siguiente numeral señala:

6 CAUSALES EXPRESAS DE DESECHAMIENTO.

Las proposiciones de los licitantes presentadas en el Acto de Presentación y Apertura de Proposiciones, serán desechadas cuando incurran en alguna de estas causales:

[...

6.11 En caso de participación conjunta, cuando no se presente el convenio respectivo, o cuando el mismo no cumpla con lo establecido en el artículo 44 del RLAASSP, así como las manifestaciones de una sola obligación ya sea mancomunada o solidaria, pero no las dos, o cuando alguno de los integrantes no presente de forma individual los documentos exigidos en el artículo 48 fracción VIII del RLAASSP

...]

Lo anterior, se aprecia en el ANEXO I, el cual se adjunta al presente fallo y se tiene por reproducido en este apartado como si a la letra se insertare.

La revisión de la documentación presentada por los licitantes, distinta a la propuesta (legal-administrativa), se realizó por el Área Contratante, la División de Servicios Integrales, de la Coordinación Técnica de Bienes y Servicios, de la Coordinación de Adquisición de Bienes y Contratación de Servicios, a través del Lic. Jorge Jiménez Osorio, Jefe de Área y autorizada por el Lic. Moisés Octavio Limón Ortega, Titular de la División de Servicios Integrales, de conformidad con los numerales 4.39 primer párrafo y 5.3.10, inciso a) de las POBALINES, así como del numeral 4.2.2.1.15 del Manual Administrativo de Aplicación General en Materia de Adquisiciones, Arrendamientos y Servicios del Sector Público (en adelante, el Manual).

En el caso de proposiciones conjuntas, el Área Contratante revisó los términos legales del convenio correspondiente, y el Área Técnica y Requirente, la descripción de las partes objeto del contrato que corresponderá cumplir a cada integrante, de conformidad con el citado numeral 4.2.2.1.15 del Manual.

ACTA CORRESPONDIENTE A LA CELEBRACIÓN DEL ACTO DE FALLO
LICITACIÓN PÚBLICA ELECTRÓNICA INTERNACIONAL BAJO LA COBERTURA DE TRATADOS NO. LA-50-GYR-050GYR988-T-16-2023 PARA LA CONTRATACIÓN DEL SERVICIO MÉDICO INTEGRAL PARA HEMODINAMIA Y RADIOLOGÍA INTERVENCIONISTA (SMI PARA HERI) 2023 – 2024

C. EVALUACIÓN DE LAS PROPUESTAS TÉCNICAS.

La evaluación de las propuestas técnicas fue elaborada por Dr. Antonio Castro González, Jefe de Área de la Coordinación Técnica de Servicios Médicos Indirectos, revisada por el Dr. Nemesio Ponce Sánchez, Titular de la Coordinación Técnica de Servicios Médicos Indirectos y autorizada por la Dra. Karla Adriana Espinosa Bautista, Titular de la Coordinación de Planeación de Servicios Médicos de Apoyo, en calidad de Área Requirente Integradora y Técnica; misma que fue remitida mediante los oficios números 09 53 8461 2B10/CTSMI/0198 y 09 53 8461 2B10/CTSMI/0205 de fechas 30 de agosto y 03 de septiembre de 2023, respectivamente, con fundamento en el artículo 2, fracciones II y III del Reglamento; los numerales 4.25, inciso f), 4.39 primer párrafo y 5.3.9 inciso a) de las POBALINES, así como del numeral 4.2.2.1.16 del Manual.

El Área Técnica procedió a la evaluación conforme a lo establecido en el numeral 4.2 Propuesta Técnica de la Convocatoria, así como lo establecido en el Anexo Técnico y los Términos y Condiciones, considerando el resultado de la Junta de Aclaraciones, fundando y motivando las razones para aceptar o desechar las proposiciones, la cual se contiene en el **Anexo II**, mismo que se adjunta al presente fallo y se tiene por reproducido en este apartado como si a la letra se insertase.

Cabe precisar que con posterioridad al envío del oficio **09 53 8461 2B10/CTSMI/0198** de fechas 30 de agosto de 2023, que contiene la evaluación de los requisitos técnicos mínimos indispensables, el área técnica y requirente solicitó mediante oficio número **09 53 8461 2B10/CTSMI/0204** de fecha 2 de septiembre del presente año, la cancelación de las partidas 8, 9, 10, 20 y 21, por las causas justificadas que se contienen en el documento que se adjunta al oficio de referencia, dando lugar a la emisión del acta de cancelación por parte del área contratante, de fecha 3 de septiembre de 2023, que fue publicada en CompraNet para conocimiento de los licitantes y de cualquier interesado, previo a la emisión de este Fallo.

Por consiguiente, para los efectos de este fallo, no será considerada la evaluación que el área técnica hubiere efectuado con antelación respecto de las propuestas recibidas para esas cinco partidas.

Del análisis efectuado a las propuestas técnicas de los licitantes por cuanto hace a los requisitos técnicos mínimos exigidos, se desprende lo siguiente:

Licitante	Partidas Objeto de Evaluación	Evaluación Técnica conforme a requisitos mínimos
Comerlat, S.A. de C.V. en participación conjunta con Perfil Latticce, S. de R.L. de C.V., AUG, S.A. de C.V., Juama, S.A. de C.V. y Soluciones Medco, S.A. de C.V.	5, 23, 23-A, 24, 24-A, 27, 27-A, 30, 30-A, 31, 31-A, 32, 32-A, 33, 33-A, 34, 34-A, 38, 38-A, 41, 41-A, 42, 48 y 48-A	Cumple
	11, 12, 14, 15, 16, 21, 40 y 40-A	No Cumple
Corvasc Devices, S.A. de C.V.	12	No Cumple
	26	Cumple

2023 Francisco VILLA

ACTA CORRESPONDIENTE A LA CELEBRACIÓN DEL ACTO DE FALLO
LICITACIÓN PÚBLICA ELECTRÓNICA INTERNACIONAL BAJO LA COBERTURA DE TRATADOS NO. LA-50-GYR-050GYR988-T-16-2023 PARA LA CONTRATACIÓN DEL SERVICIO MÉDICO INTEGRAL PARA HEMODINAMIA Y RADIOLOGÍA INTERVENCIONISTA (SMI PARA HERI) 2023 – 2024

Licitante	Partidas Objeto de Evaluación	Evaluación Técnica conforme a requisitos mínimos
Diseño y Desarrollo Médico, S.A. de C.V.	1, 3, 5, 7, 11, 14, 17, 19, 25-A, 26-A, 28, 28-A y 39	Cumple
Distribuidora Internacional Ralmo, S.A. de C.V. en participación conjunta con Medicamex, S.A. de C.V.	1, 26-A y 49	No Cumple
Edificadora de Hospitales ECA, S.A.P.I. de C.V. en participación conjunta con Cardio Safe, S.A. de C.V., ATSA del Sureste, S.A. de C.V. y Dispositivos y Tecnología Médica, S. de R.L. de C.V.	5, 11 y 18	No Cumple
Masai Technology, S.A. de C.V. en participación conjunta con Proune, S.A. de C.V.	2, 5, 11, 13, 15 y 16	Cumple
Medical Life Supply, S.A. de C.V. en participación conjunta con Nacional Terapéutica, S.A. de C.V.	4, 6, 13, 16 y 17	Cumple
Medstent, S.A. de C.V.	4, 31-A, 32-A, 33-A, 34-A y 46-A	No Cumple
Promédica García, S.A. de C.V. en participación conjunta con María Teresa Riestra Castañeda	19 y 25-A	No Cumple
Sincronía Médica Aplicada, S.A. de C.V.	1, 4, 5, 11, 14 y 17	No Cumple
Suministros Médicos de México, S.A. de C.V.	1, 4, 6, 7, 13, 16, 17 y 27-A	No Cumple
VENSI Ventajas en Servicios Integrales, S.A.P.I. de C.V. en participación conjunta con Impulso Mexicano S.A. de C.V. y Laboratorio JLN, S.A. de C.V.	13 y 16	No Cumple
Vitalmex Internacional, S.A. de C.V.	7, 11, 12, 13, 14, 15, 16, 17, 18, 19, 22, 23, 23-A, 24, 24-A, 25, 25-A, 26, 26-A, 27, 27-A, 28, 28-A, 29, 29-A, 30, 30-A, 32, 32-A, 33, 33-A, 34, 34-A, 36, 36-A, 38, 38-A, 39, 41, 41-A, 43, 43-A, 45, 45-A, 46, 46-A y 49	Cumple

A continuación, se procedió a la asignación de los puntos determinados para la propuesta técnica en términos de la Matriz de Puntos sólo de aquellos licitantes que cumplieron con los requisitos mínimos técnicos que se indican en la tabla de antecede, considerando para tal efecto la acreditación documental que, en su caso, hayan realizado los licitantes de los rubros que integran la Matriz de Puntos y los parámetros dispuestos en cada uno de ellos, por lo que sólo se asignó el total de la puntuación a que se refiere cada rubro y subrubro, cuando los licitantes hayan acreditado los extremos y parámetros exigidos en cada uno de ellos; a partir del número mínimo hasta el número máximo, la puntuación de la propuesta se calculó aplicando la fórmula o procedimiento que se describe en la Matriz de Puntos del apartado 5 criterios específicos conforme a los cuales se evaluarán las proposiciones, numerales 5.2 Criterios de evaluación técnica de la Convocatoria y 5.2.1 Tabla de Ponderación, misma que se encuentra integrada en el mismo Anexo II, el cual se adjunta al presente fallo y se tiene por reproducido en este apartado como si a la letra se insertase.

ACTA CORRESPONDIENTE A LA CELEBRACIÓN DEL ACTO DE FALLO
LICITACIÓN PÚBLICA ELECTRÓNICA INTERNACIONAL BAJO LA COBERTURA DE TRATADOS NO. LA-50-GYR-050GYR988-T-16-2023 PARA LA CONTRATACIÓN DEL SERVICIO MÉDICO INTEGRAL PARA HEMODINAMIA Y RADIOLOGÍA INTERVENCIONISTA (SMI PARA HERI) 2023 – 2024

En este sentido, de la evaluación técnica en términos de la Matriz de Puntos se obtuvieron los siguientes resultados:

Comerlat, S.A. de C.V. en participación conjunta con Perfil Latticce, S. de R.L. de C.V., AUG, S.A. de C.V., Juama, S.A. de C.V. y Soluciones Medco, S.A. de C.V.

Partida	1. Capacidad del licitante	2. Experiencia y Especialidad del licitante	3. Propuesta de Trabajo	4. Cumplimiento de Contratos	Evaluación técnica
5	21.00	18.00	7.50	10.00	56.50
23	22.50	18.00	7.50	10.00	58.00
23-A	22.50	18.00	7.50	10.00	58.00
24	22.50	18.00	7.50	10.00	58.00
24-A	22.50	18.00	7.50	10.00	58.00
27	22.50	18.00	7.50	10.00	58.00
27-A	22.50	18.00	7.50	10.00	58.00
30	22.50	18.00	7.50	10.00	58.00
30-A	22.50	18.00	7.50	10.00	58.00
31	22.50	18.00	7.50	10.00	58.00
31-A	22.50	18.00	7.50	10.00	58.00
32	22.50	18.00	7.50	10.00	58.00
32-A	22.50	18.00	7.50	10.00	58.00
33	22.50	18.00	7.50	10.00	58.00
33-A	22.50	18.00	7.50	10.00	58.00
34	22.50	18.00	7.50	10.00	58.00
34-A	22.50	18.00	7.50	10.00	58.00
38	22.50	18.00	7.50	10.00	58.00
38-A	22.50	18.00	7.50	10.00	58.00
41	22.50	18.00	7.50	10.00	58.00
41-A	22.50	18.00	7.50	10.00	58.00
42	22.50	18.00	7.50	10.00	58.00
48	22.50	18.00	7.50	10.00	58.00
48-A	22.50	18.00	7.50	10.00	58.00

Corvasc Devices, S.A. de C.V.

Partida	1. Capacidad del licitante	2. Experiencia y Especialidad del licitante	3. Propuesta de Trabajo	4. Cumplimiento de Contratos	Evaluación técnica
26	21.50	13.50	6.50	8.00	49.50

ANEXOS
DIVISIÓN DE CONTRATOS

ACTA CORRESPONDIENTE A LA CELEBRACIÓN DEL ACTO DE FALLO
LICITACIÓN PÚBLICA ELECTRÓNICA INTERNACIONAL BAJO LA COBERTURA DE TRATADOS NO. LA-50-GYR-050GYR988-T-16-2023 PARA LA CONTRATACIÓN DEL SERVICIO MÉDICO INTEGRAL PARA HEMODINAMIA Y RADIOLOGÍA INTERVENCIONISTA (SMI PARA HERI) 2023 – 2024

Diseño y Desarrollo Médico, S.A. de C.V.

Partida	1. Capacidad del licitante	2. Experiencia y Especialidad del licitante	3. Propuesta de Trabajo	4. Cumplimiento de Contratos	Evaluación técnica
1	17.00	18.00	7.00	10.00	52.00
3	17.00	18.00	7.00	10.00	52.00
5	17.00	18.00	7.00	10.00	52.00
7	17.40	18.00	7.00	10.00	52.40
11	15.40	18.00	7.00	10.00	50.40
14	17.00	18.00	7.00	10.00	52.00
17	17.00	18.00	7.00	10.00	52.00
19	20.00	18.00	7.00	10.00	55.00
25-A	11.80	18.00	7.00	10.00	46.80
26-A	17.00	18.00	7.00	10.00	52.00
28	18.00	18.00	7.00	10.00	53.00
28-A	12.80	18.00	7.00	10.00	47.80
39	17.00	18.00	7.00	10.00	52.00

Masai Technology, S.A. de C.V. en participación conjunta con Proune, S.A. de C.V.

Partida	1. Capacidad del licitante	2. Experiencia y Especialidad del licitante	3. Propuesta de Trabajo	4. Cumplimiento de Contratos	Evaluación técnica
2	19.50	18.00	5.50	10.00	53.00
5	23.00	18.00	5.50	10.00	56.50
11	23.00	18.00	5.50	10.00	56.50
13	21.50	18.00	5.50	10.00	55.00
15	23.00	18.00	5.50	10.00	56.50
16	23.00	18.00	5.50	10.00	56.50

Medical Life Supply, S.A. de C.V. en participación conjunta con Nacional Terapéutica, S.A. de C.V.

Partida	1. Capacidad del licitante	2. Experiencia y Especialidad del licitante	3. Propuesta de Trabajo	4. Cumplimiento de Contratos	Evaluación técnica
4	23.00	17.85	7.00	10.00	57.85
6	20.50	17.85	7.00	10.00	55.35
13	23.00	17.85	7.00	10.00	57.85
16	20.20	17.85	7.00	10.00	55.05
17	21.50	17.85	7.00	10.00	56.35

ACTA CORRESPONDIENTE A LA CELEBRACIÓN DEL ACTO DE FALLO
LICITACIÓN PÚBLICA ELECTRÓNICA INTERNACIONAL BAJO LA COBERTURA DE TRATADOS NO. LA-50-GYR-050GYR988-T-16-2023 PARA LA CONTRATACIÓN DEL SERVICIO MÉDICO INTEGRAL PARA HEMODINAMIA Y RADIOLOGÍA INTERVENCIONISTA (SMI PARA HERI) 2023 – 2024

Vitalmex Internacional, S.A. de C.V.

Partida	1. Capacidad del licitante	2. Experiencia y Especialidad del licitante	3. Propuesta de Trabajo	4. Cumplimiento de Contratos	Evaluación técnica
7	23.00	18.00	4.00	10.00	55.00
11	16.90	18.00	4.00	10.00	48.70
12	21.50	18.00	4.00	10.00	53.50
13	17.80	18.00	4.00	10.00	49.80
14	21.70	18.00	4.00	10.00	53.70
15	21.70	18.00	4.00	10.00	53.70
16	20.50	18.00	4.00	10.00	52.50
17	20.50	18.00	4.00	10.00	52.50
18	17.80	18.00	4.00	10.00	49.80
19	17.80	18.00	4.00	10.00	49.80
22	18.90	18.00	4.00	10.00	50.90
23	21.50	18.00	3.00	10.00	52.50
23-A	23.00	18.00	3.00	10.00	54.00
24	23.00	18.00	3.00	10.00	54.00
24-A	21.50	18.00	3.00	10.00	52.50
25	20.50	18.00	3.00	10.00	51.50
25-A	20.40	18.00	3.00	10.00	51.40
26	20.50	18.00	3.00	10.00	51.50
26-A	23.00	18.00	3.00	10.00	54.00
27	20.50	18.00	3.00	10.00	51.50
27-A	23.00	18.00	3.00	10.00	54.00
28	20.50	18.00	3.00	10.00	51.50
28-A	23.00	18.00	3.00	10.00	54.00
29	20.50	18.00	3.00	10.00	51.50
29-A	23.00	18.00	3.00	10.00	54.00
30	20.50	18.00	3.00	10.00	51.50
30-A	23.00	18.00	3.00	10.00	54.00
32	20.50	18.00	3.00	10.00	51.50
32-A	23.00	18.00	3.00	10.00	54.00
33	20.50	18.00	3.00	10.00	51.50
33-A	23.00	18.00	3.00	10.00	54.00
34	20.50	18.00	3.00	10.00	51.50
34-A	23.00	18.00	3.00	10.00	54.00
36	20.50	18.00	3.00	10.00	51.50
36-A	23.00	18.00	3.00	10.00	54.00
38	20.50	18.00	3.00	10.00	51.50
38-A	23.00	18.00	3.00	10.00	54.00
39	20.50	18.00	3.00	10.00	51.50
41	20.50	18.00	3.00	10.00	51.50
41-A	23.00	18.00	3.00	10.00	54.00
43	20.50	18.00	3.00	10.00	51.50
43-A	20.40	18.00	3.00	10.00	51.40
45	20.50	18.00	3.00	10.00	51.50
45-A	20.40	18.00	3.00	10.00	51.40
46	20.50	18.00	3.00	10.00	51.50

ANEXO
DIVISIÓN DE CONTRATACIÓN



2023 Francisco VILLA

ACTA CORRESPONDIENTE A LA CELEBRACIÓN DEL ACTO DE FALLO
LICITACIÓN PÚBLICA ELECTRÓNICA INTERNACIONAL BAJO LA COBERTURA DE TRATADOS NO. LA-50-GYR-050GYR988-T-16-2023 PARA LA CONTRATACIÓN DEL SERVICIO MÉDICO INTEGRAL PARA HEMODINAMIA Y RADIOLOGÍA INTERVENCIONISTA (SMI PARA HERI) 2023 – 2024

Partida	1. Capacidad del licitante	2. Experiencia y Especialidad del licitante	3. Propuesta de Trabajo	4. Cumplimiento de Contratos	Evaluación técnica
46-A	23.00	18.00	3.00	10.00	54.00
49	20.50	18.00	3.00	10.00	51.50

De la evaluación realizada a través de la Matriz de Puntos, se desprende que los licitantes 1) Comerlat, S.A. de C.V. en participación conjunta con Perfil Latticce, S. de R.L. de C.V., AUG, S.A. de C.V., Juama, S.A. de C.V. y Soluciones Medco, S.A. de C.V., 2) Corvasc Devices, S.A. de C.V., 3) Diseño y Desarrollo Médico, S.A. de C.V., 4) Masai Technology, S.A. de C.V. en participación conjunta con Proune, S.A. de C.V., 5) Medical Life Supply, S.A. de C.V. en participación conjunta con Nacional Terapéutica, S.A. de C.V. y 6) Vitalmex Internacional, S.A. de C.V., resultan solventes técnicamente en cada una de las partidas que se indican, en virtud de que dicha evaluación técnica realizada por el Área Técnica, así lo determina conforme a la Matriz de Puntos y los parámetros dispuestos en cada uno de ellos, obteniendo una calificación superior a 45.00 puntos de los 60.00 máximos que se pueden alcanzar en esta evaluación, de conformidad con el dictamen emitido por la Coordinación Técnica de Servicios Médicos Indirectos y la Coordinación de Planeación de Servicios Médicos de Apoyo en su calidad de área requirente integradora y técnica, respectivamente.

D. EVALUACIÓN DE LAS PROPUESTAS ECONÓMICAS.

Para efectos de la evaluación de las propuestas económicas, la División de Servicios Integrales, llevó a cabo la revisión de las operaciones aritméticas que integran las propuestas económicas.

De esa revisión, se advirtieron errores de cálculo en las operaciones aritméticas de las propuestas económicas, las cuales se hacen constar en el Anexo III el cual forma parte integral del presente fallo como si a la letra se insertase, sin modificar el porcentaje de descuento ofertado por los licitantes, mismos que es objeto de evaluación en términos del artículo 39, fracción II, inciso c) del RLAASSP.

Se procedió a realizar la evaluación de las propuestas económicas por partida, de las propuestas que cumplen legal-administrativa y técnicamente, esto último, de conformidad con la evaluación técnica realizada por el Área Técnica, que ha validado, verificado y dictaminado bajo su estricta responsabilidad que las propuestas y documentación evaluada técnicamente, cumplen con todos y cada uno de los requisitos, especificaciones y documentales establecidos en el Anexo Técnico, Términos y Condiciones, así como con los parámetros y ponderación establecidos en la Matriz de Puntos, siendo las presentadas por los licitantes 1) Comerlat, S.A. de C.V. en participación conjunta con Perfil Latticce, S. de R.L. de C.V., AUG, S.A. de C.V., Juama, S.A. de C.V. y Soluciones Medco, S.A. de C.V., 2) Corvasc Devices, S.A. de C.V., 3) Diseño y Desarrollo Médico, S.A. de C.V., 4) Masai Technology, S.A. de C.V. en participación conjunta con Proune, S.A. de C.V., 5) Medical Life Supply, S.A. de C.V. en participación conjunta con Nacional Terapéutica, S.A. de C.V. y 6) Vitalmex Internacional, S.A. de C.V.; de conformidad con lo establecido en el apartado 5, numeral 5.3 Criterios de evaluación de la propuesta económica, de la Convocatoria a la licitación.

ACTA CORRESPONDIENTE A LA CELEBRACIÓN DEL ACTO DE FALLO
LICITACIÓN PÚBLICA ELECTRÓNICA INTERNACIONAL BAJO LA COBERTURA DE TRATADOS NO. LA-50-GYR-050GYR988-T-16-2023 PARA LA CONTRATACIÓN DEL SERVICIO MÉDICO INTEGRAL PARA HEMODINAMIA Y RADIOLOGÍA INTERVENCIONISTA (SMI PARA HERI) 2023 – 2024

Para que una proposición sea aceptada, debió cumplir en su totalidad con los aspectos económicos solicitados en el Anexo XVIII "Propuesta Económica", así como el Anexo XXI correspondiente a los "Precios Máximos de Referencia".

De la evaluación se concluye que las propuestas de los licitantes 1) Comerlat, S.A. de C.V. en participación conjunta con Perfil Latticce, S. de R.L. de C.V.; AUG, S.A. de C.V., Juama, S.A. de C.V. y Soluciones Medco, S.A. de C.V., 2) Corvasc Devices, S.A. de C.V., 3) Diseño y Desarrollo Médico, S.A. de C.V., 4) Masai Technology, S.A. de C.V. en participación conjunta con Proune, S.A. de C.V., 5) Medical Life Supply, S.A. de C.V. en participación conjunta con Nacional Terapéutica, S.A. de C.V. y 6) Vitalmex Internacional, S.A. de C.V.; cumplen con los requisitos solicitados en la Convocatoria, por lo que resultan solventes económicamente.

De conformidad con lo previsto en el Capítulo Segundo, Sección Cuarta en su Décimo Lineamiento, del Acuerdo por el que se emiten diversos Lineamientos en Materia de Adquisiciones, Arrendamientos y Servicios de Obra Pública y Servicios relacionados con las mismas, publicado en el DOF el 09 de septiembre de 2010; y lo previsto en el numeral 5.3 Criterios de evaluación de la propuesta económica de la Convocatoria, para determinar la puntuación que corresponda a la propuesta económica de cada licitante cuya proposición resultó solvente, la Convocante aplicó la siguiente fórmula:

PE = (MPE * 40)/MPi

Dónde:
PE = Puntaje que corresponde a la propuesta económica presentada por el licitante.
MPE = Monto de la propuesta económica más baja de aquellos licitantes que obtuvieron cuando menos cuarenta y cinco puntos en la componente técnica.
MPi = Monto de la propuesta económica en análisis.

Tal y como se aprecia en el Anexo IV que se adjunta al presente fallo y se tiene por reproducido como si a la letra se insertare, quedando de la siguiente manera:

Partida	Licitante	MPE = Monto de la propuesta económica solvente más baja	MPi = Monto de la propuesta económica en análisis con IVA	Aplicación de la fórmula PE = (MPE* 40)/Mpi	PE = Puntuación Económica
1	Diseño y Desarrollo Médico, S.A. de C.V.	$21,305,438.60	$21,305,438.60	($21,305,438.60* 40)/$21,305,438.60	40.00
2	Masai Technology, S.A. de C.V. en participación conjunta	$92,792,190.90	$92,792,190.90	($92,792,190.90* 40)/$92,792,190.90	40.00

ACTA CORRESPONDIENTE A LA CELEBRACIÓN DEL ACTO DE FALLO
LICITACIÓN PÚBLICA ELECTRÓNICA INTERNACIONAL BAJO LA COBERTURA DE TRATADOS NO. LA-50-GYR-050GYR988-T-16-2023 PARA LA CONTRATACIÓN DEL SERVICIO MÉDICO INTEGRAL PARA HEMODINAMIA Y RADIOLOGÍA INTERVENCIONISTA (SMI PARA HERI) 2023 – 2024

Partida	Licitante	MPE = Monto de la propuesta económica solvente más baja	MPI = Monto de la propuesta económica en análisis con IVA	Aplicación de la fórmula PE = (MPE * 40)/Mpi	PE = Puntuación Económica
	con Proune, S.A. de C.V.				
3	Diseño y Desarrollo Médico, S.A. de C.V.	$17,076,275.81	$17,076,275.81	($17,076,275.81* 40)/$17,076,275.81	40.00
4	Medical Life Supply, S.A. de C.V. en participación conjunta con Nacional Terapéutica, S.A. de C.V.	$2,584,481.93	$2,584,481.93	($2,584,481.93* 40)/$2,584,481.93	40.00
5	Diseño y Desarrollo Médico, S.A. de C.V.	$22,283,199.20	$22,283,199.20	($22,283,199.20* 40)/$22,283,199.20	40.00
5	Comerlat, S.A. de C.V. en participación conjunta con Perfil Latticce, S. de R.L. de C.V., AUG, S.A de C.V., Juama, S.A. de C.V. y Soluciones Medco, S.A. de C.V.	$22,283,199.20	$22,440,406.74	($22,283,199.20* 40)/$22,440,406.74	39.72
5	Masai Technology, S.A. de C.V. en participación conjunta con Proune, S.A. de C.V.	$22,283,199.20	$23,625,959.67	($22,283,199.20* 40)/$23,625,959.67	37.73
6	Medical Life Supply, S.A. de C.V. en participación conjunta con Nacional Terapéutica, S.A. de C.V.	$4,232,799.05	$4,232,799.05	($4,232,799.05* 40)/$4,232,799.05	40.00
7	Diseño y Desarrollo Médico, S.A. de C.V.	$9,432,559.24	$9,432,559.24	($9,432,559.24* 40)/$9,432,559.24	40.00
7	Vitalmex Internacional, S.A. de C.V.	$9,432,559.24	$10,614,361.90	($9,432,559.24* 40)/$10,614,361.90	35.55
11	Vitalmex Internacional, S.A. de C.V.	$42,452,473.47	$42,452,473.47	($42,452,473.47* 40)/$42,452,473.47	40.00
11	Masai Technology, S.A. de C.V. en participación conjunta con Proune, S.A. de C.V.	$42,452,473.47	$47,144,352.78	($42,452,473.47* 40)/$47,144,352.78	36.02
11	Diseño y Desarrollo Médico, S.A. de C.V.	$42,452,473.47	$48,489,301.33	($42,452,473.47* 40)/$48,489,301.33	35.02
12	Vitalmex Internacional, S.A. de C.V.	$127,237,957.70	$127,237,957.70	($127,237,957.70*40)/$127,237,957.70	40.00
13	Medical Life Supply, S.A. de C.V. en participación conjunta	$75,261,561.70	$75,261,561.70	($75,261,561.70* 40)/$75,261,561.70	40.00



ACTA CORRESPONDIENTE A LA CELEBRACIÓN DEL ACTO DE FALLO
LICITACIÓN PÚBLICA ELECTRÓNICA INTERNACIONAL BAJO LA COBERTURA DE TRATADOS NO. LA-50-GYR-050GYR988-T-16-2023 PARA LA CONTRATACIÓN DEL SERVICIO MÉDICO INTEGRAL PARA HEMODINAMIA Y RADIOLOGÍA INTERVENCIONISTA (SMI PARA HERI) 2023 – 2024

Partida	Licitante	MPE = Monto de la propuesta económica solvente más baja	MPI = Monto de la propuesta económica en análisis con IVA	Aplicación de la fórmula PE = (MPE * 40)/Mpi	PE = Puntuación Económica
	con Nacional Terapéutica, S.A. de C.V.				
13	Vitalmex Internacional, S.A. de C.V.	$75,261,561.70	$87,363,740.57	($75,261,561.70* 40)/$87,363,740.57	34.46
13	Masal Technology, S.A. de C.V. en participación conjunta con Proune, S.A. de C.V.	$75,261,561.70	$94,619,914.93	($75,261,561.70* 40)/$94,619,914.93	31.82
14	Vitalmex Internacional, S.A. de C.V.	$84,868,177.37	$84,868,177.37	($84,868,177.37* 40)/$84,868,177.37	40.00
14	Diseño y Desarrollo Médico, S.A. de C.V.	$84,868,177.37	$97,215,511.75	($84,868,177.37* 40)/$97,215,511.75	34.92
15	Vitalmex Internacional, S.A. de C.V.	$94,994,083.11	$94,994,083.11	($94,994,083.11* 40)/$94,994,083.11	40.00
15	Masal Technology, S.A. de C.V. en participación conjunta con Proune, S.A. de C.V.	$94,994,083.11	$110,572,673.93	($94,994,083.11* 40)/$110,572,673.93	34.36
16	Medical Life Supply, S.A. de C.V. en participación conjunta con Nacional Terapéutica, S.A. de C.V.	$33,556,235.31	$33,556,235.31	($33,556,235.31* 40)/$33,556,235.31	40.00
16	Vitalmex Internacional, S.A. de C.V.	$33,556,235.31	$37,837,724.96	($33,556,235.31* 40)/$37,837,724.96	35.47
16	Masal Technology, S.A. de C.V. en participación conjunta con Proune, S.A. de C.V.	$33,556,235.31	$42,073,465.41	($33,556,235.31* 40)/$42,073,465.41	31.90
17	Medical Life Supply, S.A. de C.V. en participación conjunta con Nacional Terapéutica, S.A. de C.V.	$37,591,775.50	$37,591,775.50	($37,591,775.50* 40)/$37,591,775.50	40.00
17	Vitalmex Internacional, S.A. de C.V.	$37,591,775.50	$44,094,448.30	($37,591,775.50* 40)/$44,094,448.30	34.10
17	Diseño y Desarrollo Médico, S.A. de C.V.	$37,591,775.50	$44,439,122.87	($37,591,775.50* 40)/$44,439,122.87	33.84
18	Vitalmex Internacional, S.A. de C.V.	$19,907,315.67	$19,907,315.67	($19,907,315.67* 40)/$19,907,315.67	40.00
19	Diseño y Desarrollo Médico, S.A. de C.V.	$36,919,626.77	$36,919,626.77	($36,919,626.77* 40)/$36,919,626.77	40.00
19	Vitalmex Internacional, S.A. de C.V.	$36,919,626.77	$47,884,016.47	($36,919,626.77* 40)/$47,884,016.47	30.84
22	Vitalmex Internacional,	$58,303,199.44	$58,303,199.44	($58,303,199.44* 40)/$58,303,199.44	40.00

DIVISIÓN DE CONTRATOS

ACTA CORRESPONDIENTE A LA CELEBRACIÓN DEL ACTO DE FALLO
LICITACIÓN PÚBLICA ELECTRÓNICA INTERNACIONAL BAJO LA COBERTURA DE TRATADOS NO. LA-50-GYR-050GYR988-T-16-2023 PARA LA CONTRATACIÓN DEL SERVICIO MÉDICO INTEGRAL PARA HEMODINAMIA Y RADIOLOGÍA INTERVENCIONISTA (SMI PARA HERI) 2023 – 2024

Partida	Licitante	MPE = Monto de la propuesta económica solvente más baja	MPI = Monto de la propuesta económica en análisis con IVA	Aplicación de la fórmula PE = (MPE * 40)/Mpi	PE = Puntuación Económica
	S.A. de C.V.				
23	Comerlat, S.A. de C.V. en participación conjunta con Perfil Latticce, S. de R.L. de C.V., AUG, S.A de C.V., Juama, S.A. de C.V. y Soluciones Medco S.A. de C.V.	$623,922.24	$623,922.24	($623,922.24* 40)/$623,922.24	40.00
23	Vitalmex Internacional, S.A. de C.V.	$623,922.24	$636,686.83	($623,922.24* 40)/$636,686.83	39.20
23-A	Vitalmex Internacional, S.A. de C.V.	$360,130.13	$360,130.13	($360,130.13* 40)/$360,130.13	40.00
23-A	Comerlat, S.A. de C.V. en participación conjunta con Perfil Latticce, S. de R.L. de C.V., AUG, S.A de C.V., Juama, S.A. de C.V. y Soluciones Medco S.A. de C.V.	$360,130.13	$494,459.45	($360,130.13* 40)/$494,459.45	29.13
24	Comerlat, S.A. de C.V. en participación conjunta con Perfil Latticce, S. de R.L. de C.V., AUG, S.A de C.V., Juama, S.A. de C.V. y Soluciones Medco S.A. de C.V.	$10,850,055.36	$10,850,055.36	($10,850,055.36* 40)/$10,850,055.36	40.00
24	Vitalmex Internacional, S.A. de C.V.	$10,850,055.36	$10,854,738.50	($10,850,055.36* 40)/$10,854,738.50	39.98
24-A	Vitalmex Internacional, S.A. de C.V.	$16,076,798.41	$16,076,798.41	($16,076,798.41* 40)/$16,076,798.41	40.00
24-A	Comerlat, S.A. de C.V. en participación conjunta con Perfil Latticce, S. de R.L. de C.V., AUG, S.A de C.V., Juama, S.A. de C.V. y Soluciones Medco S.A. de C.V.	$16,076,798.41	$16,275,083.04	($16,076,798.41* 40)/$16,275,083.04	39.51
25	Vitalmex Internacional, S.A. de C.V.	$21,205,335.86	$21,205,335.86	($21,205,335.86* 40)/$21,205,335.86	40.00
25-A	Vitalmex Internacional, S.A. de C.V.	$76,461,662.52	$76,461,662.52	($76,461,662.52* 40)/$76,461,662.52	40.00
25-A	Diseño y Desarrollo Médico, S.A. de C.V.	$76,461,662.52	$108,810,084.49	($76,461,662.52* 40)/$108,810,084.49	28.11
26	Corvasc Devices, S.A. de C.V.	$29,065,711.68	$29,065,711.68	($29,065,711.68* 40)/$29,065,711.68	40.00



ACTA CORRESPONDIENTE A LA CELEBRACIÓN DEL ACTO DE FALLO

LICITACIÓN PÚBLICA ELECTRÓNICA INTERNACIONAL BAJO LA COBERTURA DE TRATADOS NO. LA-50-GYR-050GYR988-T-16-2023 PARA LA CONTRATACIÓN DEL SERVICIO MÉDICO INTEGRAL PARA HEMODINAMIA Y RADIOLOGÍA INTERVENCIONISTA (SMI PARA HERI) 2023 – 2024

Partida	Licitante	MPE = Monto de la propuesta económica solvente más baja	MPI = Monto de la propuesta económica en análisis con IVA	Aplicación de la fórmula PE = (MPE * 40)/Mpi	PE = Puntuación Económica
26	Vitalmex Internacional, S.A. de C.V.	$29,065,711.68	$30,621,358.15	($29,065,711.68* 40)/$30,621,358.15	37.97
26-A	Vitalmex Internacional, S.A. de C.V.	$87,477,188.10	$87,477,188.10	($87,477,188.10* 40)/$87,477,188.10	40.00
26-A	Diseño y Desarrollo Médico, S.A. de C.V.	$87,477,188.10	$91,629,887.87	($87,477,188.10* 40)/$91,629,887.87	38.19
27	Vitalmex Internacional, S.A. de C.V.	$3,656,909.27	$3,656,909.27	($3,656,909.27* 40)/$3,656,909.27	40.00
27	Comerlat, S.A. de C.V. en participación conjunta con Perfil Latticce, S. de R.L. de C.V., AUG, S.A de C.V., Juama, S.A. de C.V. y Soluciones Medco S.A. de C.V.	$3,656,909.27	$4,139,209.13	($3,656,909.27* 40)/$4,139,209.13	35.34
27-A	Vitalmex Internacional, S.A. de C.V.	$4,368,510.35	$4,368,510.35	($4,368,510.35* 40)/$4,368,510.35	40.00
27-A	Comerlat, S.A. de C.V. en participación conjunta con Perfil Latticce, S. de R.L. de C.V., AUG, S.A de C.V., Juama, S.A. de C.V. y Soluciones Medco S.A. de C.V.	$4,368,510.35	$4,742,043.76	($4,368,510.35* 40)/$4,742,043.76	36.85
28	Vitalmex Internacional, S.A. de C.V.	$17,997,323.12	$17,997,323.12	($17,997,323.12* 40)/$17,997,323.12	40.00
28	Diseño y Desarrollo Médico, S.A. de C.V.	$17,997,323.12	$18,504,703.50	($17,997,323.12* 40)/$18,504,703.50	38.90
28-A	Vitalmex Internacional, S.A. de C.V.	$31,404,451.87	$31,404,451.87	($31,404,451.87* 40)/$31,404,451.87	40.00
28-A	Diseño y Desarrollo Médico, S.A. de C.V.	$31,404,451.87	$31,575,438.68	($31,404,451.87* 40)/$31,575,438.68	39.78
29	Vitalmex Internacional, S.A. de C.V.	$116,195.18	$116,195.18	($116,195.18* 40)/$116,195.18	40.00
29-A	Vitalmex Internacional, S.A. de C.V.	$221,009.12	$221,009.12	($221,009.12* 40)/$221,009.12	40.00
30	Vitalmex Internacional, S.A. de C.V.	$77,541.78	$77,541.78	($77,541.78* 40)/$77,541.78	40.00
30	Comerlat, S.A. de C.V. en participación conjunta con Perfil Latticce, S. de R.L. de C.V., AUG, S.A de C.V., Juama, S.A. de C.V. y Soluciones Medco S.A. de C.V.	$77,541.78	$84,015.13	($77,541.78* 40)/$84,015.13	36.92
30-A	Vitalmex Internacional,	$126,773.37	$126,773.37	($126,773.37* 40)/$126,773.37	40.00

ANEXOS
DIVISIÓN DE CONTRATOS

ACTA CORRESPONDIENTE A LA CELEBRACIÓN DEL ACTO DE FALLO
LICITACIÓN PÚBLICA ELECTRÓNICA INTERNACIONAL BAJO LA COBERTURA DE TRATADOS NO. LA-50-GYR-050GYR988-T-16-2023 PARA LA CONTRATACIÓN DEL SERVICIO MÉDICO INTEGRAL PARA HEMODINAMIA Y RADIOLOGÍA INTERVENCIONISTA (SMI PARA HERI) 2023 – 2024

Partida	Licitante	MPE = Monto de la propuesta económica solvente más baja	MPj = Monto de la propuesta económica en análisis con IVA	Aplicación de la fórmula PE = (MPE * 40)/Mpi	PE = Puntuación Económica
	S.A. de C.V.				
30-A	Comerlat, S.A. de C.V. en participación conjunta con Perfil Latticce, S. de R.L. de C.V., AUG, S.A de C.V., Juama, S.A. de C.V. y Soluciones Medco S.A. de C.V.	$126,773.37	$148,262.56	($126,773.37* 40)/$148,262.56	34.20
31	Comerlat, S.A. de C.V. en participación conjunta con Perfil Latticce, S. de R.L. de C.V., AUG, S.A de C.V., Juama, S.A. de C.V. y Soluciones Medco S.A. de C.V.	$184,348.13	$184,348.13	($184,348.13* 40)/$184,348.13	40.00
31-A	Comerlat, S.A. de C.V. en participación conjunta con Perfil Latticce, S. de R.L. de C.V., AUG, S.A de C.V., Juama, S.A. de C.V. y Soluciones Medco S.A. de C.V.	$317,958.09	$317,958.09	($317,958.09* 40)/$317,958.09	40.00
32	Vitalmex Internacional, S.A. de C.V.	$682,593.85	$682,593.85	($682,593.85* 40)/$682,593.85	40.00
32	Comerlat, S.A. de C.V. en participación conjunta con Perfil Latticce, S. de R.L. de C.V., AUG, S.A de C.V., Juama, S.A. de C.V. y Soluciones Medco S.A. de C.V.	$682,593.85	$768,688.62	($682,593.85* 40)/$768,688.62	35.52
32-A	Vitalmex Internacional, S.A. de C.V.	$1,407,482.49	$1,407,482.49	($1,407,482.49* 40)/$1,407,482.49	40.00
32-A	Comerlat, S.A. de C.V. en participación conjunta con Perfil Latticce, S. de R.L. de C.V., AUG, S.A de C.V., Juama, S.A. de C.V. y Soluciones Medco S.A. de C.V.	$1,407,482.49	$1,546,071.73	($1,407,482.49* 40)/$1,546,071.73	36.41
33	Vitalmex Internacional, S.A. de C.V.	$279,399.76	$279,399.76	($279,399.76* 40)/$279,399.76	40.00



ACTA CORRESPONDIENTE A LA CELEBRACIÓN DEL ACTO DE FALLO
LICITACIÓN PÚBLICA ELECTRÓNICA INTERNACIONAL BAJO LA COBERTURA DE TRATADOS NO. LA-50-GYR-050GYR988-T-16-2023 PARA LA CONTRATACIÓN DEL SERVICIO MÉDICO INTEGRAL PARA HEMODINAMIA Y RADIOLOGÍA INTERVENCIONISTA (SMI PARA HERI) 2023 – 2024

Partida	Licitante	MPE = Monto de la propuesta económica solvente más baja	MPi = Monto de la propuesta económica en análisis con IVA	Aplicación de la fórmula PE = (MPE * 40)/Mpi	PE = Puntuación Económica
33	Comerlat, S.A. de C.V. en participación conjunta con Perfil Latticce, S. de R.L. de C.V., AUG, S.A de C.V., Juama, S.A. de C.V. y Soluciones Medco S.A. de C.V.	$279,399.76	$313,348.98	($279,399.76* 40)/$313,348.98	35.67
33-A	Vitalmex Internacional, S.A. de C.V.	$464,743.32	$464,743.32	($464,743.32* 40)/$464,743.32	40.00
33-A	Comerlat, S.A. de C.V. en participación conjunta con Perfil Latticce, S. de R.L. de C.V., AUG, S.A de C.V., Juama, S.A. de C.V. y Soluciones Medco S.A. de C.V.	$464,743.32	$505,599.65	($464,743.32* 40)/$505,599.65	36.77
34	Vitalmex Internacional, S.A. de C.V.	$36,116.19	$36,116.19	($36,116.19* 40)/$36,116.19	40.00
34	Comerlat, S.A. de C.V. en participación conjunta con Perfil Latticce, S. de R.L. de C.V., AUG, S.A de C.V., Juama, S.A. de C.V. y Soluciones Medco S.A. de C.V.	$36,116.19	$48,601.45	($36,116.19* 40)/$48,601.45	29.72
34-A	Vitalmex Internacional, S.A. de C.V.	$90,530.00	$90,530.00	($90,530.00* 40)/$90,530.00	40.00
34-A	Comerlat, S.A. de C.V. en participación conjunta con Perfil Latticce, S. de R.L. de C.V., AUG, S.A de C.V., Juama, S.A. de C.V. y Soluciones Medco S.A. de C.V.	$90,530.00	$113,703.15	($90,530.00* 40)/$113,703.15	31.85
36	Vitalmex Internacional, S.A. de C.V.	$10,181.89	$10,181.89	($10,181.89* 40)/$10,181.89	40.00
36-A	Vitalmex Internacional, S.A. de C.V.	$33,069.70	$33,069.70	($33,069.70* 40)/$33,069.70	40.00
38	Vitalmex Internacional, S.A. de C.V.	$159,342.15	$159,342.15	($159,342.15* 40)/$159,342.15	40.00
38	Comerlat, S.A. de C.V. en participación conjunta con Perfil Latticce, S. de R.L. de	$159,342.15	$192,027.54	($159,342.15* 40)/$192,027.54	33.19

ANEXOS DIVISIÓN DE CONTRATOS

ACTA CORRESPONDIENTE A LA CELEBRACIÓN DEL ACTO DE FALLO
LICITACIÓN PÚBLICA ELECTRÓNICA INTERNACIONAL BAJO LA COBERTURA DE TRATADOS NO. LA-50-GYR-050GYR988-T-16-2023 PARA LA CONTRATACIÓN DEL SERVICIO MÉDICO INTEGRAL PARA HEMODINAMIA Y RADIOLOGÍA INTERVENCIONISTA (SMI PARA HERI) 2023 – 2024

Partida	Licitante	MPE = Monto de la propuesta económica solvente más baja	MPi = Monto de la propuesta económica en análisis con IVA	Aplicación de la fórmula PE = (MPE * 40)/Mpi	PE = Puntuación Económica
	C.V., AUG, S.A de C.V., Juama, S.A. de C.V. y Soluciones Medco S.A. de C.V.				
38-A	Vitalmex Internacional, S.A. de C.V.	$244,597.11	$244,597.11	($244,597.11* 40)/$244,597.11	40.00
38-A	Comerlat, S.A. de C.V. en participación conjunta con Perfil Latticce, S. de R.L. de C.V., AUG, S.A de C.V., Juama, S.A. de C.V. y Soluciones Medco S.A. de C.V.	$244,597.11	$274,889.92	($244,597.11* 40)/$274,889.92	35.59
39	Vitalmex Internacional, S.A. de C.V.	$1,090,667.15	$1,090,667.15	($1,090,667.15* 40)/$1,090,667.15	40.00
39	Diseño y Desarrollo Médico, S.A. de C.V.	$1,090,667.15	$1,200,983.08	($1,090,667.15* 40)/$1,200,983.08	36.33
41	Vitalmex Internacional, S.A. de C.V.	$177,270.83	$177,270.83	($177,270.83* 40)/$177,270.83	40.00
41	Comerlat, S.A. de C.V. en participación conjunta con Perfil Latticce, S. de R.L. de C.V., AUG, S.A de C.V., Juama, S.A. de C.V. y Soluciones Medco S.A. de C.V.	$177,270.83	$230,494.92	($177,270.83* 40)/$230,494.92	30.76
41-A	Vitalmex Internacional, S.A. de C.V.	$287,272.53	$287,272.53	($287,272.53* 40)/$287,272.53	40.00
41-A	Comerlat, S.A. de C.V. en participación conjunta con Perfil Latticce, S. de R.L. de C.V., AUG, S.A de C.V., Juama, S.A. de C.V. y Soluciones Medco S.A. de C.V.	$287,272.53	$414,263.89	($287,272.53* 40)/$414,263.89	27.74
42	Comerlat, S.A. de C.V. en participación conjunta con Perfil Latticce, S. de R.L. de C.V., AUG, S.A de C.V., Juama, S.A. de C.V. y	$203,080.02	$203,080.02	($203,080.02* 40)/$203,080.02	40.00

ACTA CORRESPONDIENTE A LA CELEBRACIÓN DEL ACTO DE FALLO
LICITACIÓN PÚBLICA ELECTRÓNICA INTERNACIONAL BAJO LA COBERTURA DE TRATADOS NO. LA-50-GYR-050GYR988-T-16-2023 PARA LA CONTRATACIÓN DEL SERVICIO MÉDICO INTEGRAL PARA HEMODINAMIA Y RADIOLOGÍA INTERVENCIONISTA (SMI PARA HERI) 2023 – 2024

Partida	Licitante	MPE = Monto de la propuesta económica solvente más baja	MPi = Monto de la propuesta económica en análisis con IVA	Aplicación de la fórmula PE = (MPE * 40)/Mpi	PE = Puntuación Económica
	Soluciones Medco S.A. de C.V.				
43	Vitalmex Internacional, S.A. de C.V.	$71,133.95	$71,133.95	($71,133.95* 40)/$71,133.95	40.00
43-A	Vitalmex Internacional, S.A. de C.V.	$46,249.11	$46,249.11	($46,249.11* 40)/$46,249.11	40.00
45	Vitalmex Internacional, S.A. de C.V.	$509,655.78	$509,655.78	($509,655.78* 40)/$509,655.78	40.00
45-A	Vitalmex Internacional, S.A. de C.V.	$853,239.02	$853,239.02	($853,239.02* 40)/$853,239.02	40.00
46	Vitalmex Internacional, S.A. de C.V.	$218,163.47	$218,163.47	($218,163.47* 40)/$218,163.47	40.00
46-A	Vitalmex Internacional, S.A. de C.V.	$365,656.97	$365,656.97	($365,656.97* 40)/$365,656.97	40.00
48	Comerlat, S.A. de C.V. en participación conjunta con Perfil Latticce, S. de R.L. de C.V., AUG, S.A de C.V., Juama, S.A. de C.V. y Soluciones Medco S.A. de C.V.	$113,031.03	$113,031.03	($113,031.03* 40)/$113,031.03	40.00
48-A	Comerlat, S.A. de C.V. en participación conjunta con Perfil Latticce, S. de R.L. de C.V., AUG, S.A de C.V., Juama, S.A. de C.V. y Soluciones Medco S.A. de C.V.	$246,941.90	$246,941.90	($246,941.90* 40)/$246,941.90	40.00
49	Vitalmex Internacional, S.A. de C.V.	$105,780.86	$105,780.86	($105,780.86* 40)/$105,780.86	40.00

La evaluación de las propuestas económicas, fue realizada por el Área Contratante, la División de Servicios Integrales, de la Coordinación Técnica de Bienes y Servicios, de la Coordinación de Adquisición de Bienes y Contratación de Servicios, a través del Lic. Jorge Jiménez Osorio, Jefe de Área y autorizada por el Lic. Moisés Octavio Limón Ortega, Titular de la División de Servicios Integrales, quien autoriza, de conformidad con los numerales 4.39 primer párrafo y 5.3.10, inciso a) de las POBALINES, así como del numeral 4.2.2.1.17 del Manual.

ANEXOS DIVISIÓN DE CONTRATOS

ACTA CORRESPONDIENTE A LA CELEBRACIÓN DEL ACTO DE FALLO
LICITACIÓN PÚBLICA ELECTRÓNICA INTERNACIONAL BAJO LA COBERTURA DE TRATADOS NO. LA-50-GYR-050GYR988-T-16-2023 PARA LA CONTRATACIÓN DEL SERVICIO MÉDICO INTEGRAL PARA HEMODINAMIA Y RADIOLOGÍA INTERVENCIONISTA (SMI PARA HERI) 2023 – 2024

E. EVALUACIÓN FINAL

Derivado de lo anterior, se procedió a calcular el resultado final de la puntuación técnica y económica obtenida de los licitantes 1) Comerlat, S.A. de C.V. en partícipación conjunta con Perfil Latticce, S. de R.L. de C.V., AUG, S.A. de C.V., Juama, S.A. de C.V. y Soluciones Medco, S.A. de C.V., 2) Corvasc Devices, S.A. de C.V., 3) Diseño y Desarrollo Médico, S.A. de C.V., 4) Masai Technology, S.A. de C.V. en participación conjunta con Proune, S.A. de C.V., 5) Medical Life Supply, S.A. de C.V. en participación conjunta con Nacional Terapéutica, S.A. de C.V. y 6) Vitalmex Internacional, S.A. de C.V.; aplicando la fórmula prevista en la Convocatoria, así como los Lineamientos para la aplicación del criterio de evaluación de proposiciones a través del mecanismo de puntos en los procedimientos de contratación, por lo que para calcular el resultado final de los puntos que obtuvo cada proposición, la convocante aplicó la siguiente fórmula:

PTj = TPT + PPE

Dónde:

PTj = Puntuación o unidades porcentuales Totales de la proposición
TPT = Total de Puntos obtenidos en la Proposición Técnica.
PPE = Puntuación o unidades porcentuales asignados en la Proposición Económica.

La puntuación total obtenida se indica a continuación:

Licitante	Partida(s)	Evaluación Técnica	Evaluación Económica	Total de puntos
Diseño y Desarrollo Médico, S.A. de C.V.	1	52.00	40.00	92.00
Masai Technology, S.A. de C.V. en participación conjunta con Proune, S.A. de C.V.	2	53.00	40.00	93.00
Diseño y Desarrollo Médico, S.A. de C.V.	3	52.00	40.00	92.00
Medical Life Supply, S.A. de C.V. en participación conjunta con Nacional Terapéutica, S.A. de C.V.	4	57.85	40.00	97.85
Diseño y Desarrollo Médico, S.A. de C.V.	5	52.00	40.00	92.00
Comerlat, S.A. de C.V. en participación conjunta con Perfil Latticce, S. de R.L. de C.V., AUG, S.A de C.V., Juama, S.A. de C.V. y Soluciones Medco S.A.	5	56.50	39.72	96.22



ACTA CORRESPONDIENTE A LA CELEBRACIÓN DEL ACTO DE FALLO
LICITACIÓN PÚBLICA ELECTRÓNICA INTERNACIONAL BAJO LA COBERTURA DE TRATADOS NO. LA-50-GYR-050GYR988-T-16-2023 PARA LA CONTRATACIÓN DEL SERVICIO MÉDICO INTEGRAL PARA HEMODINAMIA Y RADIOLOGÍA INTERVENCIONISTA (SMI PARA HERI) 2023 – 2024

Licitante	Partida(s)	Evaluación Técnica	Evaluación Económica	Total de puntos
de C.V.				
Masai Technology, S.A. de C.V. en participación conjunta con Proune, S.A. de C.V.	5	56.50	37.73	94.23
Medical Life Supply, S.A. de C.V. en participación conjunta con Nacional Terapéutica, S.A. de C.V.	6	55.35	40.00	95.35
Diseño y Desarrollo Médico, S.A. de C.V.	7	52.40	40.00	92.40
Vitalmex Internacional, S.A. de C.V.	7	55.00	35.55	90.55
Diseño y Desarrollo Médico, S.A. de C.V.	11	50.40	35.02	85.42
Masai Technology, S.A. de C.V. en participación conjunta con Proune, S.A. de C.V.	11	56.50	36.02	92.52
Vitalmex Internacional, S.A. de C.V.	11	48.70	40.00	88.90
Vitalmex Internacional, S.A. de C.V.	12	53.50	40.00	93.50
Masai Technology, S.A. de C.V. en participación conjunta con Proune, S.A. de C.V.	13	55.00	31.82	86.82
Medical Life Supply, S.A. de C.V. en participación conjunta con Nacional Terapéutica, S.A. de C.V.	13	57.85	40.00	97.85
Vitalmex Internacional, S.A. de C.V.	13	49.80	34.46	84.26
Diseño y Desarrollo Médico, S.A. de C.V.	14	52.00	34.92	86.92
Vitalmex Internacional, S.A. de C.V.	14	53.70	40.00	93.70
Masai Technology, S.A. de C.V. en participación conjunta con Proune, S.A. de C.V.	15	56.50	34.36	90.86
Vitalmex Internacional, S.A. de C.V.	15	53.70	40.00	93.70
Masai Technology, S.A. de C.V. en participación conjunta con Proune, S.A. de C.V.	16	56.50	31.90	88.40
Medical Life Supply, S.A. de C.V. en participación conjunta con Nacional Terapéutica, S.A. de C.V.	16	55.05	40.00	95.05
Vitalmex Internacional, S.A. de C.V.	16	52.50	35.47	87.97
Diseño y Desarrollo Médico, S.A. de C.V.	17	52.00	33.84	85.84
Medical Life Supply, S.A. de C.V. en participación conjunta con Nacional Terapéutica, S.A. de C.V.	17	56.35	40.00	96.35
Vitalmex Internacional, S.A. de C.V.	17	52.50	34.10	86.60

2023 Francisco VILLA

ACTA CORRESPONDIENTE A LA CELEBRACIÓN DEL ACTO DE FALLO
LICITACIÓN PÚBLICA ELECTRÓNICA INTERNACIONAL BAJO LA COBERTURA DE TRATADOS NO. LA-50-GYR-050GYR988-T-16-2023 PARA LA CONTRATACIÓN DEL SERVICIO MÉDICO INTEGRAL PARA HEMODINAMIA Y RADIOLOGÍA INTERVENCIONISTA (SMI PARA HERI) 2023 – 2024

Licitante	Partida(s)	Evaluación Técnica	Evaluación Económica	Total de puntos
Vitalmex Internacional, S.A. de C.V.	18	49.80	40.00	89.80
Diseño y Desarrollo Médico, S.A. de C.V.	19	55.00	40.00	95.00
Vitalmex Internacional, S.A. de C.V.	19	49.80	30.84	80.64
Vitalmex Internacional, S.A. de C.V.	22	50.90	40.00	90.90
Comerlat, S.A. de C.V. en participación conjunta con Perfil Latticce, S. de R.L. de C.V., AUG, S.A de C.V., Juama, S.A. de C.V. y Soluciones Medco S.A. de C.V.	23	58.00	40.00	98.00
Vitalmex Internacional, S.A. de C.V.	23	52.50	39.20	91.70
Comerlat, S.A. de C.V. en participación conjunta con Perfil Latticce, S. de R.L. de C.V., AUG, S.A de C.V., Juama, S.A. de C.V. y Soluciones Medco S.A. de C.V.	23-A	58.00	29.13	87.13
Vitalmex Internacional, S.A. de C.V.	23-A	54.00	40.00	94.00
Comerlat, S.A. de C.V. en participación conjunta con Perfil Latticce, S. de R.L. de C.V., AUG, S.A de C.V., Juama, S.A. de C.V. y Soluciones Medco S.A. de C.V.	24	58.00	40.00	98.00
Vitalmex Internacional, S.A. de C.V.	24	54.00	39.98	93.98
Comerlat, S.A. de C.V. en participación conjunta con Perfil Latticce, S. de R.L. de C.V., AUG, S.A de C.V., Juama, S.A. de C.V. y Soluciones Medco S.A. de C.V.	24-A	58.00	39.51	97.51
Vitalmex Internacional, S.A. de C.V.	24-A	52.50	40.00	92.50
Vitalmex Internacional, S.A. de C.V.	25	51.50	40.00	91.50
Diseño y Desarrollo Médico, S.A. de C.V.	25-A	46.80	28.11	74.91
Vitalmex Internacional, S.A. de C.V.	25-A	51.40	40.00	91.40
Corvasc Devices, S.A. de C.V.	26	49.50	40.00	89.50
Vitalmex Internacional, S.A. de C.V.	26	51.50	37.97	89.47
Diseño y Desarrollo Médico, S.A. de C.V.	26-A	52.00	38.19	90.19
Vitalmex Internacional, S.A. de C.V.	26-A	54.00	40.00	94.00



ACTA CORRESPONDIENTE A LA CELEBRACIÓN DEL ACTO DE FALLO
LICITACIÓN PÚBLICA ELECTRÓNICA INTERNACIONAL BAJO LA COBERTURA DE TRATADOS NO. LA-50-GYR-050GYR988-T-16-2023 PARA LA CONTRATACIÓN DEL SERVICIO MÉDICO INTEGRAL PARA HEMODINAMIA Y RADIOLOGÍA INTERVENCIONISTA (SMI PARA HERI) 2023 – 2024

Licitante	Partida(s)	Evaluación Técnica	Evaluación Económica	Total de puntos
Comerlat, S.A. de C.V. en participación conjunta con Perfil Latticce, S. de R.L. de C.V., AUG, S.A. de C.V., Juama, S.A. de C.V. y Soluciones Medco, S.A. de C.V.	27	58.00	35.34	93.34
Vitalmex Internacional, S.A. de C.V.	27	51.50	40.00	91.50
Comerlat, S.A. de C.V. en participación conjunta con Perfil Latticce, S. de R.L. de C.V., AUG, S.A. de C.V., Juama, S.A. de C.V. y Soluciones Medco, S.A. de C.V.	27-A	58.00	36.85	94.85
Vitalmex Internacional, S.A. de C.V.	27-A	54.00	40.00	94.00
Diseño y Desarrollo Médico, S.A. de C.V.	28	53.00	38.90	91.90
Vitalmex Internacional, S.A. de C.V.	28	51.50	40.00	91.50
Diseño y Desarrollo Médico, S.A. de C.V.	28-A	47.80	39.78	87.58
Vitalmex Internacional, S.A. de C.V.	28-A	54.00	40.00	94.00
Vitalmex Internacional, S.A. de C.V.	29	51.50	40.00	91.50
Vitalmex Internacional, S.A. de C.V.	29-A	54.00	40.00	94.00
Comerlat, S.A. de C.V. en participación conjunta con Perfil Latticce, S. de R.L. de C.V., AUG, S.A. de C.V., Juama, S.A. de C.V. y Soluciones Medco, S.A. de C.V.	30	58.00	36.92	94.92
Vitalmex Internacional, S.A. de C.V.	30	51.50	40.00	91.50
Comerlat, S.A. de C.V. en participación conjunta con Perfil Latticce, S. de R.L. de C.V., AUG, S.A de C.V., Juama, S.A. de C.V. y Soluciones Medco S.A. de C.V.	30-A	58.00	34.20	92.20
Vitalmex Internacional, S.A. de C.V.	30-A	54.00	40.00	94.00
Comerlat, S.A. de C.V. en participación conjunta con Perfil Latticce, S. de R.L. de C.V., AUG, S.A. de C.V., Juama, S.A. de C.V. y Soluciones Medco, S.A. de C.V.	31	58.00	40.00	98.00

ANEXOS DIVISIÓN DE CONTRATOS

ACTA CORRESPONDIENTE A LA CELEBRACIÓN DEL ACTO DE FALLO
LICITACIÓN PÚBLICA ELECTRÓNICA INTERNACIONAL BAJO LA COBERTURA DE TRATADOS NO. LA-50-GYR-050GYR988-T-16-2023 PARA LA CONTRATACIÓN DEL SERVICIO MÉDICO INTEGRAL PARA HEMODINAMIA Y RADIOLOGÍA INTERVENCIONISTA (SMI PARA HERI) 2023 – 2024

Licitante	Partida(s)	Evaluación Técnica	Evaluación Económica	Total de puntos
Comerlat, S.A. de C.V. en participación conjunta con Perfil Latticce, S. de R.L. de C.V., AUG, S.A. de C.V., Juama, S.A. de C.V. y Soluciones Medco, S.A. de C.V.	31-A	58.00	40.00	98.00
Comerlat, S.A. de C.V. en participación conjunta con Perfil Latticce, S. de R.L. de C.V., AUG, S.A. de C.V., Juama, S.A. de C.V. y Soluciones Medco, S.A. de C.V.	32	58.00	35.52	93.52
Vitalmex Internacional, S.A. de C.V.	32	51.50	40.00	91.50
Comerlat, S.A. de C.V. en participación conjunta con Perfil Latticce, S. de R.L. de C.V., AUG, S.A. de C.V., Juama, S.A. de C.V. y Soluciones Medco, S.A. de C.V.	32-A	58.00	36.41	94.41
Vitalmex Internacional, S.A. de C.V.	32-A	54.00	40.00	94.00
Comerlat, S.A. de C.V. en participación conjunta con Perfil Latticce, S. de R.L. de C.V., AUG, S.A de C.V., Juama, S.A. de C.V. y Soluciones Medco S.A. de C.V.	33	58.00	35.67	93.67
Vitalmex Internacional, S.A. de C.V.	33	51.50	40.00	91.50
Comerlat, S.A. de C.V. en participación conjunta con Perfil Latticce, S. de R.L. de C.V., AUG, S.A de C.V., Juama, S.A. de C.V. y Soluciones Medco S.A. de C.V.	33-A	58.00	36.77	94.77
Vitalmex Internacional, S.A. de C.V.	33-A	54.00	40.00	94.00
Comerlat, S.A. de C.V. en participación conjunta con Perfil Latticce, S. de R.L. de C.V., AUG, S.A. de C.V., Juama, S.A. de C.V. y Soluciones Medco, S.A. de C.V.	34	58.00	29.72	87.72
Vitalmex Internacional, S.A. de C.V.	34	51.50	40.00	91.50
Comerlat, S.A. de C.V. en participación conjunta con Perfil Latticce, S. de R.L. de C.V., AUG, S.A. de C.V., Juama, S.A. de C.V. y Soluciones Medco, S.A. de C.V.	34-A	58.00	31.85	89.85
Vitalmex Internacional, S.A. de C.V.	34-A	54.00	40.00	94.00
Vitalmex Internacional, S.A. de C.V.	36	51.50	40.00	91.50

ACTA CORRESPONDIENTE A LA CELEBRACIÓN DEL ACTO DE FALLO
LICITACIÓN PÚBLICA ELECTRÓNICA INTERNACIONAL BAJO LA COBERTURA DE TRATADOS NO. LA-50-GYR-050GYR988-T-16-2023 PARA LA CONTRATACIÓN DEL SERVICIO MÉDICO INTEGRAL PARA HEMODINAMIA Y RADIOLOGÍA INTERVENCIONISTA (SMI PARA HERI) 2023 – 2024

Licitante	Partida(s)	Evaluación Técnica	Evaluación Económica	Total de puntos
Vitalmex Internacional, S.A. de C.V.	36-A	54.00	40.00	94.00
Comerlat, S.A. de C.V. en participación conjunta con Perfil Latticce, S. de R.L. de C.V., AUG, S.A. de C.V., Juama, S.A. de C.V. y Soluciones Medco, S.A. de C.V.	38	58.00	33.19	91.19
Vitalmex Internacional, S.A. de C.V.	38	51.50	40.00	91.50
Comerlat, S.A. de C.V. en participación conjunta con Perfil Latticce, S. de R.L. de C.V., AUG, S.A. de C.V., Juama, S.A. de C.V. y Soluciones Medco, S.A. de C.V.	38-A	58.00	35.59	93.59
Vitalmex Internacional, S.A. de C.V.	38-A	54.00	40.00	94.00
Diseño y Desarrollo Médico, S.A. de C.V.	39	52.00	36.33	88.33
Vitalmex Internacional, S.A. de C.V.	39	51.50	40.00	91.50
Comerlat, S.A. de C.V. en participación conjunta con Perfil Latticce, S. de R.L. de C.V., AUG, S.A. de C.V., Juama, S.A. de C.V. y Soluciones Medco, S.A. de C.V.	41	58.00	30.76	88.76
Vitalmex Internacional, S.A. de C.V.	41	51.50	40.00	91.50
Comerlat, S.A. de C.V. en participación conjunta con Perfil Latticce, S. de R.L. de C.V., AUG, S.A. de C.V., Juama, S.A. de C.V. y Soluciones Medco, S.A. de C.V.	41-A	58.00	27.74	85.74
Vitalmex Internacional, S.A. de C.V.	41-A	54.00	40.00	94.00
Comerlat, S.A. de C.V. en participación conjunta con Perfil Latticce, S. de R.L. de C.V., AUG, S.A. de C.V., Juama, S.A. de C.V. y Soluciones Medco, S.A. de C.V.	42	58.00	40.00	98.00
Vitalmex Internacional, S.A. de C.V.	43	51.50	40.00	91.50
Vitalmex Internacional, S.A. de C.V.	43-A	51.40	40.00	91.40
Vitalmex Internacional, S.A. de C.V.	45	51.50	40.00	91.50
Vitalmex Internacional, S.A. de C.V.	45-A	51.40	40.00	91.40
Vitalmex Internacional, S.A. de C.V.	46	51.50	40.00	91.50

DIVISIÓN DE CONTRATOS

ACTA CORRESPONDIENTE A LA CELEBRACIÓN DEL ACTO DE FALLO
LICITACIÓN PÚBLICA ELECTRÓNICA INTERNACIONAL BAJO LA COBERTURA DE TRATADOS NO. LA-50-GYR-050GYR988-T-16-2023 PARA LA CONTRATACIÓN DEL SERVICIO MÉDICO INTEGRAL PARA HEMODINAMIA Y RADIOLOGÍA INTERVENCIONISTA (SMI PARA HERI) 2023 – 2024

Licitante	Partida(s)	Evaluación Técnica	Evaluación Económica	Total de puntos
Vitalmex Internacional, S.A. de C.V.	46-A	54.00	40.00	94.00
Comerlat, S.A. de C.V. en participación conjunta con Perfil Latticce, S. de R.L. de C.V., AUG, S.A. de C.V., Juama, S.A. de C.V. y Soluciones Medco, S.A. de C.V.	48	58.00	40.00	98.00
Comerlat, S.A. de C.V. en participación conjunta con Perfil Latticce, S. de R.L. de C.V., AUG, S.A. de C.V., Juama, S.A. de C.V. y Soluciones Medco, S.A. de C.V.	48-A	58.00	40.00	98.00
Vitalmex Internacional, S.A. de C.V.	49	51.50	40.00	91.50

II. RELACIÓN DE LICITANTES CUYAS PROPOSICIONES FUERON DESECHADAS.

Número	Licitante	Partidas	Incumplimiento
1	Comerlat, S.A. de C.V. en participación conjunta con Perfil Latticce, S. de R.L. de C.V., AUG, S.A de C.V., Juama, S.A. de C.V. y Soluciones Medco S.A. de C.V.	11, 12, 14, 15, 16, 40 y 40-A	Incumplimientos técnicos de conformidad con la evaluación realizada por el área técnica descritos en el Anexo II.
2	Corvasc Devices, S.A. de C.V.	12	Incumplimientos técnicos de conformidad con la evaluación realizada por el área técnica descritos en el Anexo II.
3	Distribuidora Internacional Ralmo, S.A. de C.V. en participación conjunta con Medicamex, S.A. de C.V.	1, 26-A y 49	Incumplimientos técnicos de conformidad con la evaluación realizada por el área técnica descritos en el Anexo II.
4	Edificadora de Hospitales ECA, S.A.P.I. de C.V. en participación conjunta con Cardio Safe, S.A. de C.V., ATSA del Sureste, S.A. de C.V. y Dispositivos y Tecnología Médica, S. de R.L. de C.V.	5, 11 y 18	Incumplimientos técnicos de conformidad con la evaluación realizada por el área técnica descritos en el Anexo II.
5	Insumos de Salud Profesional INSAP, S.A. de C.V. en participación conjunta	2, 5, 11, 13, 15, 16, y 25	Incumplimientos a los requisitos legales-

ACTA CORRESPONDIENTE A LA CELEBRACIÓN DEL ACTO DE FALLO
LICITACIÓN PÚBLICA ELECTRÓNICA INTERNACIONAL BAJO LA COBERTURA DE TRATADOS NO. LA-50-GYR-050GYR988-T-16-2023 PARA LA CONTRATACIÓN DEL SERVICIO MÉDICO INTEGRAL PARA HEMODINAMIA Y RADIOLOGÍA INTERVENCIONISTA (SMI PARA HERI) 2023 – 2024

Número	Licitante	Partidas	Incumplimiento
	con JAR Medical, S.A. de C.V.		administrativos de conformidad con la evaluación realizada por el área contratante descritos en el Anexo I.
6	Medstent, S.A. de C.V.	4, 31-A, 32-A, 33-A, 34-A y 46-A	Incumplimientos técnicos de conformidad con la evaluación realizada por el área técnica descritos en el Anexo II.
7	Promédica García, S.A. de C.V. en participación conjunta con María Teresa Riestra Castañeda	19 y 25-A	Incumplimientos técnicos de conformidad con la evaluación realizada por el área técnica descritos en el Anexo II.
8	Sincronía Médica Aplicada, S.A. de C.V.	1, 4, 5, 11, 14, y 17	Incumplimientos técnicos de conformidad con la evaluación realizada por el área técnica descritos en el Anexo II.
9	Suministros Médicos de México, S.A. de C.V.	1, 4, 6, 7, 13, 16, 17 y 27-A	Incumplimientos técnicos de conformidad con la evaluación realizada por el área técnica descritos en el Anexo II.
10	Vensi Ventajas en Servicios Integrales, S.A.P.I de C.V. en participación conjunta con Impulso Mexicano, S.A. de C.V. y Laboratorio JLN, S.A. de C.V.	13 y 16	Incumplimientos técnicos de conformidad con la evaluación realizada por el área técnica descritos en el Anexo II.

III. RELACIÓN DE LICITANTES CUYAS PROPOSICIONES RESULTARON SOLVENTES.

Para cumplir con lo previsto en la fracción II del artículo 37 de la Ley, se incluye un cuadro resumen de los licitantes cuyas propuestas resultaron solventes.

ANEXOS
DIVISIÓN DE CONTRATOS

ACTA CORRESPONDIENTE A LA CELEBRACIÓN DEL ACTO DE FALLO
LICITACIÓN PÚBLICA ELECTRÓNICA INTERNACIONAL BAJO LA COBERTURA DE TRATADOS NO. LA-50-GYR-050GYR988-T-16-2023 PARA LA CONTRATACIÓN DEL SERVICIO MÉDICO INTEGRAL PARA HEMODINAMIA Y RADIOLOGÍA INTERVENCIONISTA (SMI PARA HERI) 2023 – 2024

Número	Licitante	Partidas
1	Comerlat, S.A. de C.V. en participación conjunta con Perfil Latticce, S. de R.L. de C.V., AUG, S.A de C.V., Juama, S.A. de C.V. y Soluciones Medco, S.A. de C.V.	5, 23, 23-A, 24, 24-A, 27, 27-A, 30, 30-A, 31, 31-A, 32, 32-A, 33, 33-A, 34, 34-A, 38, 38-A, 41, 41-A, 42, 48 y 48-A
2	Corvasc Devices, S.A. de C.V.	26
3	Diseño y Desarrollo Médico, S.A. de C.V.	1, 3, 5, 7, 11, 14, 17, 19, 25-A, 26-A, 28, 28-A y 39
4	Masai Technology, S.A. de C.V. en participación conjunta con Proune, S.A. de C.V.	2, 5, 11, 13, 15 y 16
5	Medical Life Supply, S.A. de C.V. en participación conjunta con Nacional Terapéutica, S.A. de C.V.	4, 6, 13, 16 y 17
6	Vitalmex Internacional, S.A. de C.V.	7, 11, 12, 13, 14, 15, 16, 17, 18, 19, 22, 23, 23-A, 24, 24-A, 25, 25-A, 26, 26-A, 27, 27-A, 28, 28-A, 29, 29-A, 30, 30-A, 32, 32-A, 33, 33-A, 34, 34-A, 36, 36-A, 38, 38-A, 39, 41, 41-A, 43, 43-A, 45, 45-A, 46, 46-A y 49

IV. FALLO.

Para cumplir con lo previsto en la fracción IV del artículo 37 de la Ley, con sustento en las evaluaciones que anteceden y que son la motivación y el fundamento que da soporte de esta decisión, quien preside emite el Fallo de la Licitación Pública Electrónica Internacional Bajo la Cobertura de Tratados No. LA-50-GYR-050GYR988-T-16-2023, en los siguientes términos:

Por consiguiente, se determina ADJUDICAR los contratos abiertos del "SERVICIO MÉDICO INTEGRAL PARA HEMODINAMIA Y RADIOLOGÍA INTERVENCIONISTA (SMI PARA HERI 2023-2024)" a los licitantes 1) Comerlat, S.A. de C.V. en participación conjunta con Perfil Latticce, S. de R.L. de C.V., AUG, S.A. de C.V., Juama, S.A. de C.V. y Soluciones Medco, S.A. de C.V. (Partidas 5, 23, 24, 24-A, 27, 27-A, 30, 31, 31-A, 32, 32-A, 33, 33-A, 42, 48 y 48-A), 2) Corvasc Devices, S.A. de C.V. (Partida 26), 3) Diseño y Desarrollo Médico, S.A. de C.V. (Partidas 1, 3, 7, 19 y 28), 4) Masai Technology, S.A. de C.V. en participación conjunta con Proune, S.A. de C.V. (Partidas 2 y 11), 5) Medical Life Supply, S.A. de C.V. en participación conjunta con Nacional Terapéutica, S.A. de C.V. (Partidas 4, 6, 13, 16 y 17) y 6) Vitalmex Internacional, S.A. de C.V. (Partidas 12, 14, 15, 18, 22, 23-A, 25, 25-A, 26-A, 28-A, 29, 29-A, 30-A, 34, 34-A, 36, 36-A, 38, 38-A, 39, 41, 41-A, 43, 43-A, 45, 45-A, 46, 46-A y 49); por las razones expuestas en este fallo y en las evaluaciones que son sustento de la decisión, cuyas proposiciones resultaron solventes, ya que cumplen con los requisitos legales, técnicos y económicos establecidos en la Convocatoria a la

ACTA CORRESPONDIENTE A LA CELEBRACIÓN DEL ACTO DE FALLO
LICITACIÓN PÚBLICA ELECTRÓNICA INTERNACIONAL BAJO LA COBERTURA DE TRATADOS NO. LA-50-GYR-050GYR988-T-16-2023 PARA LA CONTRATACIÓN DEL SERVICIO MÉDICO INTEGRAL PARA HEMODINAMIA Y RADIOLOGÍA INTERVENCIONISTA (SMI PARA HERI) 2023 - 2024

Licitación, además de haber obtenido una mayor puntuación combinada técnica y económica como resultado de la evaluación a través de la Matriz de Puntos, por lo que garantiza el cumplimiento de las obligaciones respectivas, a los licitantes plasmados en el ANEXO IV, el cual contiene el detalle de las asignaciones por partida y ejercicio fiscal, así como el precio derivado de la operación de aplicar el porcentaje de descuento al ofertado al Precio Máximo de Referencia, mismo que forma parte integrante de la presente acta y se reproduce en este apartado como si a la letra se insertase.

Conforme a lo anterior, se adjudica de acuerdo con lo siguiente:

Licitante: Comerlat, S.A. de C.V. en participación conjunta con Perfil Latticce, S. de R.L. de C.V., AUG, S.A. de C.V., Juama, S.A. de C.V. y Soluciones Medco, S.A. de C.V.

Partida	OOAD / UMAE	Cantidad Mínima 2023-2024	Cantidad Máxima 2023-2024	Monto Mín. Sin IVA 2023-2024	Monto Máx. Sin IVA 2023-2024	Monto Mín. Con IVA 2023-2024	Monto Máx. Con IVA 2023-2024
5	Sinaloa	929	2,243	$8,174,099.22	$19,345,178.22	$9,481,955.10	$22,440,406.74
23	Baja California, UMAE HE CMN Occ Oblatos y UMAE HE 71 Torreón	31	73	$228,408.00	$537,864.00	$264,953.28	$623,922.24
24	UMAE HE 71 Torreón y UMAE HC 34 CMN Monterrey	6	12	$4,676,748.00	$9,353,496.00	$5,425,027.68	$10,850,055.36
24-A	UMAE HC CMN Siglo XXI y UMAE HGRAL CMN La Raza	9	18	$7,015,122.00	$14,030,244.00	$8,137,541.52	$16,275,083.04
27	Baja California, Nayarit, UMAE HE 71 Torreón, UMAE HE 2 CMN Obregón y UMAE HC 34 CMN Monterrey	24	55	$1,559,413.26	$3,568,283.73	$1,808,919.38	$4,139,209.13
27-A	UMAE HE CMN La Raza, UMAE HE 1 CMN Bajío, UMAE HE 1 CMN Mérida, UMAE HC CMN Siglo XXI y UMAE HGRAL CMN La Raza	29	64	$1,855,457.48	$4,087,968.76	$2,152,330.68	$4,742,043.76
30	Baja California, Nayarit, UMAE HE 71 Torreón y UMAE HE 2 CMN Obregón	4	4	$72,426.84	$72,426.84	$84,015.13	$84,015.13
31	Baja California, Nayarit, UMAE HE 71 Torreón, UMAE HE 2 CMN Obregón y UMAE HC 34 CMN Monterrey	5	5	$158,920.80	$158,920.80	$184,348.13	$184,348.13
31-A	Quintana Roo, UMAE HE CMN La Raza, UMAE HE CMN Siglo XXI, UMAE HE CMN Occ Oblatos, UMAE	9	9	$274,101.80	$274,101.80	$317,958.09	$317,958.09

DIVISIÓN DE CONTRATOS

ACTA CORRESPONDIENTE A LA CELEBRACIÓN DEL ACTO DE FALLO
LICITACIÓN PÚBLICA ELECTRÓNICA INTERNACIONAL BAJO LA COBERTURA DE TRATADOS NO. LA-50-GYR-050GYR988-T-16-2023 PARA LA CONTRATACIÓN DEL SERVICIO MÉDICO INTEGRAL PARA HEMODINAMIA Y RADIOLOGÍA INTERVENCIONISTA (SMI PARA HERI) 2023 – 2024

Partida	OOAD / UMAE	Cantidad Mínima 2023-2024	Cantidad Máxima 2023-2024	Monto Mín. Sin IVA 2023-2024	Monto Máx. Sin IVA 2023-2024	Monto Mín. Con IVA 2023-2024	Monto Máx. Con IVA 2023-2024
	HE CMN Puebla, UMAE HE 1 CMN Bajío, UMAE HP CMN OCC, UMAE HC CMN Siglo XXI y UMAE HGRAL CMN La Raza,						
32	Baja California, Michoacán, Nayarit, UMAE HE 71 Torreón, UMAE HE 2 CMN Obregón y UMAE HC 34 CMN Monterrey	6	6	$662,662.60	$662,662.60	$768,688.62	$768,688.62
32-A	Quintana Roo, D.F. Sur, UMAE HE CMN La Raza, UMAE HE CMN Siglo XXI, UMAE HE CMN Occ Oblatos, UMAE HE CMN Puebla, UMAE HE 1 CMN Bajío, UMAE HE 14 CMN Veracruz, UMAE HP CMN Siglo XXI, UMAE HP CMN OCC, UMAE HC CMN Siglo XXI y UMAE HGRAL CMN La Raza	12	12	$1,332,820.46	$1,332,820.46	$1,546,071.73	$1,546,071.73
33	Baja California, Nayarit, UMAE HE 71 Torreón, UMAE HE 2 CMN Obregón y UMAE HC 34 CMN Monterrey	6	6	$270,128.43	$270,128.43	$313,348.98	$313,348.98
33-A	Quintana Roo, UMAE HE CMN La Raza, UMAE HE CMN Siglo XXI, UMAE HE CMN Occ Oblatos, UMAE HE 1 CMN Bajío, UMAE HP CMN Siglo XXI, UMAE HP CMN OCC, UMAE HC CMN Siglo XXI y UMAE HGRAL CMN La Raza	9	9	$435,861.77	$435,861.77	$505,599.65	$505,599.65
42	Nayarit y UMAE HC 34 CMN Monterrey	2	2	$175,068.98	$175,068.98	$203,080.02	$203,080.02
48	Baja California, Nayarit, UMAE HE 71 Torreón, UMAE HE 2 CMN Obregón y UMAE HC 34 CMN Monterrey	5	5	$97,440.54	$97,440.54	$113,031.03	$113,031.03
48-A	D.F. Sur, UMAE HE CMN La Raza, UMAE HE CMN Occ Oblatos, UMAE HE CMN Puebla, UMAE HE 1 CMN Bajío, UMAE HE 14 CMN Veracruz, UMAE HP CMN Siglo XXI, UMAE HP CMN	11	11	$212,880.95	$212,880.95	$246,941.90	$246,941.90

2023 Francisco VILLA

ACTA CORRESPONDIENTE A LA CELEBRACIÓN DEL ACTO DE FALLO
LICITACIÓN PÚBLICA ELECTRÓNICA INTERNACIONAL BAJO LA COBERTURA DE TRATADOS NO. LA-50-GYR-050GYR988-T-16-2023 PARA LA CONTRATACIÓN DEL SERVICIO MÉDICO INTEGRAL PARA HEMODINAMIA Y RADIOLOGÍA INTERVENCIONISTA (SMI PARA HERI) 2023 – 2024

Partida	OOAD / UMAE	Cantidad Mínima 2023-2024	Cantidad Máxima 2023-2024	Monto Min. Sin IVA 2023-2024	Monto Max. Sin IVA 2023-2024	Monto Min. Con IVA 2023-2024	Monto Max. Con IVA 2023-2024
	OCC, UMAE HC CMN Siglo XXI, UMAE HGP 48 CMN Bajío y UMAE HGRAL CMN La Raza						
	Totales	1,097	2,534	$27,201,561.13	$54,615,347.88	$31,553,810.92	$63,353,803.55

Licitante: Corvasc Devices, S.A. de C.V.

Partida	OOAD / UMAE	Cantidad Mínima 2023-2024	Cantidad Máxima 2023-2024	Monto Min. Sin IVA 2023-2024	Monto Max. Sin IVA 2023-2024	Monto Min. Con IVA 2023-2024	Monto Max. Con IVA 2023-2024
26	Baja California, UMAE HE 71 Torreón, UMAE HE 2 CMN Obregón y UMAE HC 34 CMN Monterrey	31	72	$10,788,279.00	$25,056,648.00	$12,514,403.64	$29,065,711.68
	Totales	31	72	$10,788,279.00	$25,056,648.00	$12,514,403.64	$29,065,711.68

Licitante: Diseño y Desarrollo Médico, S.A. de C.V.

Partida	OOAD / UMAE	Cantidad Mínima 2023-2024	Cantidad Máxima 2023-2024	Monto Min. Sin IVA 2023-2024	Monto Max. Sin IVA 2023-2024	Monto Min. Con IVA 2023-2024	Monto Max. Con IVA 2023-2024
1	Nayarit	723	1,553	$9,985,402.73	$18,366,757.41	$11,583,067.17	$21,305,438.60
3	Michoacán	462	1,126	$6,250,457.71	$14,720,927.42	$7,250,530.94	$17,076,275.81
7	D.F. Sur	460	1,016	$4,122,000.50	$8,131,516.59	$4,781,520.58	$9,432,559.24
19	UMAE HP CMN OCC	528	1,108	$14,965,760.69	$31,827,264.46	$17,360,282.40	$36,919,626.77
28	Baja California, UMAE HE 71 Torreón y UMAE HC 34 CMN Monterrey	11	20	$8,773,781.83	$15,952,330.60	$10,177,586.92	$18,504,703.50
	Totales	2,184	4,823	$44,097,403.46	$88,998,796.48	$51,152,988.01	$103,238,603.92

ANEXOS
DIVISIÓN DE CONTRATOS



2023 Francisco VILLA

ACTA CORRESPONDIENTE A LA CELEBRACIÓN DEL ACTO DE FALLO
LICITACIÓN PÚBLICA ELECTRÓNICA INTERNACIONAL BAJO LA COBERTURA DE TRATADOS NO. LA-50-GYR-050GYR988-T-16-2023 PARA LA CONTRATACIÓN DEL SERVICIO MÉDICO INTEGRAL PARA HEMODINAMIA Y RADIOLOGÍA INTERVENCIONISTA (SMI PARA HERI) 2023 – 2024

Licitante: Masai Technology, S.A. de C.V. en participación conjunta con Proune, S.A. de C.V.

Partida	OOAD / UMAE	Cantidad Mínima 2023-2024	Cantidad Máxima 2023-2024	Monto Mín. Sin IVA 2023-2024	Monto Máx. Sin IVA 2023-2024	Monto Mín. Con IVA 2023-2024	Monto Máx. Con IVA 2023-2024
2	Baja California	2,954	7,103	$34,622,465.41	$79,993,268.02	$40,162,059.88	$92,792,190.90
11	UMAE HE 25 CMN Monterrey	549	1,309	$17,011,076.88	$40,641,683.43	$19,732,849.18	$47,144,352.78
	Totales	3,503	8,412	$51,633,542.29	$120,634,951.45	$59,894,909.06	$139,936,543.68

Licitante: Medical Life Supply, S.A. de C.V. en participación conjunta con Nacional Terapéutica, S.A. de C.V.

Partida	OOAD / UMAE	Cantidad Mínima 2023-2024	Cantidad Máxima 2023-2024	Monto Mín. Sin IVA 2023-2024	Monto Máx. Sin IVA 2023-2024	Monto Mín. Con IVA 2023-2024	Monto Máx. Con IVA 2023-2024
4	Quintana Roo	129	243	$1,177,199.96	$2,228,001.66	$1,365,551.95	$2,584,481.93
6	Tabasco	223	436	$1,788,096.74	$3,648,964.70	$2,074,192.22	$4,232,799.05
13	UMAE HE CMN Puebla	2,394	5,769	$27,709,524.97	$64,880,656.64	$32,143,048.97	$75,261,561.70
16	UMAE HE 14 CMN Veracruz	1,170	2,706	$12,890,388.56	$28,927,789.06	$14,952,850.73	$33,556,235.31
17	UMAE HE 1 CMN Mérida	755	1,749	$14,782,158.57	$32,406,703.02	$17,147,303.94	$37,591,775.50
	Totales	4,671	10,903	$58,347,368.80	$132,092,115.08	$67,682,947.81	$153,226,853.49

Licitante: Vitalmex Internacional, S.A. de C.V.

Partida	OOAD / UMAE	Cantidad Mínima 2023-2024	Cantidad Máxima 2023-2024	Monto Mín. Sin IVA 2023-2024	Monto Máx. Sin IVA 2023-2024	Monto Mín. Con IVA 2023-2024	Monto Máx. Con IVA 2023-2024
12	UMAE HE 71 Torreón	1,856	4,375	$47,478,347.20	$109,687,894.57	$55,074,882.75	$127,237,957.70
14	UMAE HE 1 CMN Bajío y UMAE HGP 48 CMN Bajío	1,773	4,166	$31,790,815.97	$73,162,221.87	$36,877,346.53	$84,868,177.37
15	UMAE HE 2 CMN Obregón	1,918	4,543	$35,300,340.12	$81,891,450.96	$40,948,394.54	$94,994,083.11
18	UMAE HP CMN Siglo	264	491	$8,588,664.71	$17,161,479.03	$9,962,851.06	$19,907,315.67

2023 Francisco VILLA

ACTA CORRESPONDIENTE A LA CELEBRACIÓN DEL ACTO DE FALLO
LICITACIÓN PÚBLICA ELECTRÓNICA INTERNACIONAL BAJO LA COBERTURA DE TRATADOS NO. LA-50-GYR-050GYR988-T-16-2023 PARA LA CONTRATACIÓN DEL SERVICIO MÉDICO INTEGRAL PARA HEMODINAMIA Y RADIOLOGÍA INTERVENCIONISTA (SMI PARA HERI) 2023 – 2024

Partida	OOAD / UMAE	Cantidad Mínima 2023-2024	Cantidad Máxima 2023-2024	Monto Min. Sin IVA 2023-2024	Monto Max. Sin IVA 2023-2024	Monto Min. Con IVA 2023-2024	Monto Max. Con IVA 2023-2024
	XXI						
22	UMAE HGRAL CMN La Raza	851	1,873	$23,558,920.74	$50,261,378.83	$27,328,348.06	$58,303,199.44
23-A	UMAE HE CMN La Raza, UMAE HC CMN Siglo XXI y UMAE HGRAL CMN La Raza	25	58	$133,231.91	$310,457.01	$154,549.02	$360,130.13
25	Baja California, UMAE HE 71 Torreón, UMAE HE 2 CMN Obregón y UMAE HC 34 CMN Monterrey	44	106	$7,564,759.23	$18,280,461.95	$8,775,120.71	$21,205,335.86
25-A	UMAE HE CMN La Raza, UMAE HE CMN Occ Oblatos, UMAE HE 1 CMN Bajío, UMAE HP CMN OCC, UMAE HC CMN Siglo XXI y UMAE HGRAL CMN La Raza	150	368	$26,752,002.42	$65,915,226.31	$31,009,122.81	$76,461,662.52
26-A	UMAE HE CMN La Raza, UMAE HE CMN Occ Oblatos, UMAE HE 1 CMN Bajío, UMAE HC CMN Siglo XXI y UMAE HGRAL CMN La Raza	86	205	$31,540,611.09	$75,411,369.05	$36,587,108.86	$87,477,188.10
28-A	UMAE HE CMN La Raza, UMAE HE CMN Occ Oblatos, UMAE HP CMN OCC y UMAE HC CMN Siglo XXI	17	33	$14,030,180.41	$27,072,803.34	$16,275,009.28	$31,404,451.87
29	Baja California, Nayarit, UMAE HE 2 CMN Obregón y UMAE HC 34 CMN Monterrey	4	4	$100,168.26	$100,168.26	$116,195.18	$116,195.18
29-A	UMAE HE CMN La Raza, UMAE HE CMN Occ Oblatos, UMAE HE CMN Puebla, UMAE HE 1 CMN Bajío, UMAE HP CMN Siglo XXI, UMAE HP CMN OCC, UMAE HC CMN Siglo XXI y UMAE HGRAL CMN La Raza	8	8	$190,525.10	$190,525.10	$221,009.12	$221,009.12

ANEXOS DIVISIÓN DE CONTRATOS

ACTA CORRESPONDIENTE A LA CELEBRACIÓN DEL ACTO DE FALLO
LICITACIÓN PÚBLICA ELECTRÓNICA INTERNACIONAL BAJO LA COBERTURA DE TRATADOS NO. LA-50-GYR-050GYR988-T-16-2023 PARA LA CONTRATACIÓN DEL SERVICIO MÉDICO INTEGRAL PARA HEMODINAMIA Y RADIOLOGÍA INTERVENCIONISTA (SMI PARA HERI) 2023 – 2024

Partida	OOAD / UMAE	Cantidad Mínima 2023-2024	Cantidad Máxima 2023-2024	Monto Mín. Sin IVA 2023-2024	Monto Máx. Sin IVA 2023-2024	Monto Mín. Con IVA 2023-2024	Monto Máx. Con IVA 2023-2024
30-A	UMAE HE CMN La Raza, UMAE HE CMN Siglo XXI, UMAE HE CMN Occ Oblatos, UMAE HE 1 CMN Bajío, UMAE HP CMN OCC, UMAE HC CMN Siglo XXI y UMAE HGRAL CMN La Raza	7	7	$109,287.39	$109,287.39	$126,773.37	$126,773.37
34	Baja California, Nayarit, Sinaloa, UMAE HE 71 Torreón, UMAE HE 2 CMN Obregón y UMAE HC 34 CMN Monterrey	6	6	$31,134.65	$31,134.65	$36,116.19	$36,116.19
34-A	Quintana Roo, Tabasco, D.F. Sur, UMAE HE CMN La Raza, UMAE HE CMN Siglo XXI, UMAE HE CMN Occ Oblatos, UMAE HE CMN Puebla, UMAE HE 1 CMN Bajío, UMAE HE 14 CMN Veracruz, UMAE HE 1 CMN Mérida, UMAE HP CMN Siglo XXI, UMAE HP CMN OCC, UMAE HC CMN Siglo XXI y UMAE HGRAL CMN La Raza	14	14	$78,043.10	$78,043.10	$90,530.00	$90,530.00
36	Baja California, Nayarit y UMAE HE 2 CMN Obregón	3	3	$8,777.49	$8,777.49	$10,181.89	$10,181.89
36-A	UMAE HE CMN La Raza, UMAE HE CMN Siglo XXI, UMAE HE CMN Occ Oblatos, UMAE HE CMN Puebla, UMAE HP CMN Siglo XXI, UMAE HP CMN OCC, UMAE HC CMN Siglo XXI y UMAE HGRAL CMN La Raza	8	8	$28,508.36	$28,508.36	$33,069.70	$33,069.70
38	Baja California, Nayarit, UMAE HE 71 Torreón, UMAE HE 2	5	5	$137,363.92	$137,363.92	$159,342.15	$159,342.15

2023 Francisco VILLA

ACTA CORRESPONDIENTE A LA CELEBRACIÓN DEL ACTO DE FALLO
LICITACIÓN PÚBLICA ELECTRÓNICA INTERNACIONAL BAJO LA COBERTURA DE TRATADOS NO. LA-50-GYR-050GYR988-T-16-2023 PARA LA CONTRATACIÓN DEL SERVICIO MÉDICO INTEGRAL PARA HEMODINAMIA Y RADIOLOGÍA INTERVENCIONISTA (SMI PARA HERI) 2023 – 2024

Partida	OOAD / UMAE	Cantidad Mínima 2023-2024	Cantidad Máxima 2023-2024	Monto Min. Sin IVA 2023-2024	Monto Max Sin IVA 2023-2024	Monto Min. Con IVA 2023-2024	Monto Max Con IVA 2023-2024
	CMN Obregón y UMAE HC 34 CMN Monterrey						
38-A	UMAE HE CMN La Raza, UMAE HE CMN Occ Oblatos, UMAE HE 1 CMN Bajío, UMAE HE 1 CMN Mérida, UMAE HP CMN OCC, UMAE HC CMN Siglo XXI y UMAE HGRAL CMN La Raza	7	7	$210,859.58	$210,859.58	$244,597.11	$244,597.11
39	Nayarit, UMAE HE CMN La Raza, UMAE HE CMN Siglo XXI, UMAE HE CMN Occ Oblatos, UMAE HE 1 CMN Bajío, UMAE HE 2 CMN Obregón y UMAE HGRAL CMN La Raza	7	7	$940,230.30	$940,230.30	$1,090,667.15	$1,090,667.15
41	Nayarit, UMAE HE 25 CMN Monterrey, UMAE HE 2 CMN Obregón y UMAE HC 34 CMN Monterrey	4	4	$152,819.68	$152,819.68	$177,270.83	$177,270.83
41-A	UMAE HE CMN La Raza, UMAE HE CMN Siglo XXI, UMAE HE CMN Puebla, UMAE HE 1 CMN Bajío, UMAE HE 14 CMN Veracruz, UMAE HC CMN Siglo XXI y UMAE HGRAL CMN La Raza	7	7	$247,648.73	$247,648.73	$287,272.53	$287,272.53
43	Nayarit, UMAE HE 71 Torreón y UMAE HC 34 CMN Monterrey	3	3	$61,322.37	$61,322.37	$71,133.95	$71,133.95
43-A	UMAE HP CMN Siglo XXI y UMAE HC CMN Siglo XXI	2	2	$39,869.92	$39,869.92	$46,249.11	$46,249.11
45	Nayarit, UMAE HE 71 Torreón y UMAE HC 34 CMN Monterrey	3	3	$439,358.43	$439,358.43	$509,655.78	$509,655.78
45-A	UMAE HE CMN La Raza, UMAE HE CMN Occ Oblatos, UMAE HE 1 CMN Bajío y	4	4	$735,550.88	$735,550.88	$853,239.02	$853,239.02

ANEXOS DIVISIÓN DE CONTRATOS

ACTA CORRESPONDIENTE A LA CELEBRACIÓN DEL ACTO DE FALLO
LICITACIÓN PÚBLICA ELECTRÓNICA INTERNACIONAL BAJO LA COBERTURA DE TRATADOS NO. LA-50-GYR-050GYR988-T-16-2023 PARA LA CONTRATACIÓN DEL SERVICIO MÉDICO INTEGRAL PARA HEMODINAMIA Y RADIOLOGÍA INTERVENCIONISTA (SMI PARA HERI) 2023 – 2024

Partida	GOAD / UMAE	Cantidad Mínima 2023-2024	Cantidad Máxima 2023-2024	Monto Min. Sin IVA 2023-2024	Monto Max. Sin IVA 2023-2024	Monto Min. Con IVA 2023-2024	Monto Max. Con IVA 2023-2024
	UMAE HP CMN OCC						
46	Baja California, Michoacán, Nayarit, Sinaloa, UMAE HE 71 Torreón, UMAE HE 2 CMN Obregón y UMAE HC 34 CMN Monterrey	7	7	$188,071.96	$188,071.96	$218,163.47	$218,163.47
46-A	Quintana Roo, Tabasco, D.F. Sur, UMAE HE CMN La Raza, UMAE HE CMN Occ Oblatos, UMAE HE CMN Puebla, UMAE HE 1 CMN Bajío, UMAE HE 14 CMN Veracruz, UMAE HE 1 CMN Mérida, UMAE HP CMN OCC, UMAE HGP 48 CMN Bajío y UMAE HGRAL CMN La Raza	12	12	$315,221.53	$315,221.53	$365,656.97	$365,656.97
49	UMAE HC CMN Siglo XXI y UMAE HC 34 CMN Monterrey	2	2	$91,190.40	$91,190.40	$105,780.86	$105,780.86
	Totales	7,097	16,331	$230,823,825.85	$523,260,694.97	$267,755,637.99	$606,982,406.17

Resumen de adjudicación:

2023-2024						
Total de Partidas Adjudicadas	Total de Bienes o Servicios Adjudicados		Monto Total Adjudicado Sin IVA		Monto Total Adjudicado Con IVA	
	Mínimo	Máximo	Min	Max	Min	Max
58	18,583	43,075	**$422,891,980.53**	**$944,658,553.86**	**$490,554,697.41**	**$1,095,803,922.48**

2023 Francisco VILLA

ACTA CORRESPONDIENTE A LA CELEBRACIÓN DEL ACTO DE FALLO
LICITACIÓN PÚBLICA ELECTRÓNICA INTERNACIONAL BAJO LA COBERTURA DE TRATADOS NO. LA-50-GYR-050GYR988-T-16-2023 PARA LA CONTRATACIÓN DEL SERVICIO MÉDICO INTEGRAL PARA HEMODINAMIA Y RADIOLOGÍA INTERVENCIONISTA (SMI PARA HERI) 2023 – 2024

Lo anterior, considerando los precios a partir del resultado de la aplicación de los porcentajes de descuento ofertados por los licitantes en su propuesta económica respecto de los Precios Máximos de Referencia, a los que aplica la tasa de IVA del 16%, mismas que para los efectos del presente fallo, se tienen por reproducidas como si a la letra se insertare, dado las cantidades mínimas y máximas de procedimientos y bienes de consumo contenidos en el Anexo TI de la convocatoria.

Por lo que hace las propuestas de los licitantes 1) Comerlat, S.A. de C.V. en participación conjunta con Perfil Latticce, S. de R.L. de C.V., AUG, S.A de C.V., Juama, S.A. de C.V, y Soluciones Medco S.A. de C.V. (Partidas 23-A, 30-A, 34, 34-A, 38, 38-A, 41 y 41-A), 2) Diseño y Desarrollo Médico, S.A. de C.V. (Partidas 5, 11, 14, 17, 25-A, 26-A, 28-A y 39), 3) Masai Technology, S.A. de C.V. en participación conjunta con Proune, S.A. de C.V. (Partidas 5, 13, 15 y 16) y 4) Vitalmex Internacional, S.A. de C.V. (Partidas 7, 11, 13, 16, 17, 19, 23, 24, 24-A, 26, 27, 27-A, 28, 30, 32, 32-A, 33 y 33-A); resultaron solventes legal-administrativa, técnica y económicamente, no obstante, éstas no fueron susceptibles de ser adjudicadas, dado que hubo una propuesta que obtuvo la suma de puntos técnicos y económicos más alto en dicha partida.

Asimismo, se declaran desiertas las siguientes partidas:

Partida	OOAD/UMAE	Observación
35	Baja California	No se recibió proposición
35	Nayarit	No se recibió proposición
35	UMAE HE 71 Torreón	No se recibió proposición
35	UMAE HE 2 CMN Obregón	No se recibió proposición
35-A	D.F. Sur	No se recibió proposición
35-A	UMAE HE CMN La Raza	No se recibió proposición
35-A	UMAE HE CMN Occ Oblatos	No se recibió proposición
35-A	UMAE HE CMN Puebla	No se recibió proposición
35-A	UMAE HE 1 CMN Bajío	No se recibió proposición
35-A	UMAE HP CMN Siglo XXI	No se recibió proposición
35-A	UMAE HP CMN OCC	No se recibió proposición
35-A	UMAE HC CMN Siglo XXI	No se recibió proposición
35-A	UMAE HGRAL CMN La Raza	No se recibió proposición
37	Baja California	No se recibió proposición
37	Nayarit	No se recibió proposición
37	UMAE HE 71 Torreón	No se recibió proposición
37	UMAE HE 2 CMN Obregón	No se recibió proposición
37-A	Tabasco	No se recibió proposición
37-A	D.F. Sur	No se recibió proposición

2023 Francisco VILLA

ACTA CORRESPONDIENTE A LA CELEBRACIÓN DEL ACTO DE FALLO
LICITACIÓN PÚBLICA ELECTRÓNICA INTERNACIONAL BAJO LA COBERTURA DE TRATADOS NO. LA-50-GYR-050GYR988-T-16-2023 PARA LA CONTRATACIÓN DEL SERVICIO MÉDICO INTEGRAL PARA HEMODINAMIA Y RADIOLOGÍA INTERVENCIONISTA (SMI PARA HERI) 2023 – 2024

Partida	OOAD/UMAE	Observación
37-A	UMAE HE CMN La Raza	No se recibió proposición
37-A	UMAE HE CMN Siglo XXI	No se recibió proposición
37-A	UMAE HE CMN Occ Oblatos	No se recibió proposición
37-A	UMAE HE CMN Puebla	No se recibió proposición
37-A	UMAE HE 1 CMN Bajío	No se recibió proposición
37-A	UMAE HE 14 CMN Veracruz	No se recibió proposición
37-A	UMAE HC CMN Siglo XXI	No se recibió proposición
37-A	UMAE HGRAL CMN La Raza	No se recibió proposición
44	Nayarit	No se recibió proposición
44	UMAE HE CMN Puebla	No se recibió proposición
44	UMAE HE 1 CMN Bajío	No se recibió proposición
44	UMAE HC CMN Siglo XXI	No se recibió proposición
47	Baja California	No se recibió proposición
47	UMAE HE 25 CMN Monterrey	No se recibió proposición
47	UMAE HE 71 Torreón	No se recibió proposición
47	UMAE HE 2 CMN Obregón	No se recibió proposición
47	UMAE HC 34 CMN Monterrey	No se recibió proposición
47-A	UMAE HE CMN La Raza	No se recibió proposición
47-A	UMAE HE CMN Siglo XXI	No se recibió proposición
47-A	UMAE HE CMN Occ Oblatos	No se recibió proposición
47-A	UMAE HE CMN Puebla	No se recibió proposición
47-A	UMAE HE 1 CMN Bajío	No se recibió proposición
47-A	UMAE HP CMN Siglo XXI	No se recibió proposición
47-A	UMAE HP CMN OCC	No se recibió proposición
47-A	UMAE HC CMN Siglo XXI	No se recibió proposición
47-A	UMAE HGRAL CMN La Raza	No se recibió proposición
40	UMAE HE CMN La Raza	Desechada técnicamente
40	UMAE HE CMN OCC Oblatos	Desechada técnicamente
40-A	UMAE HE 2 CMN Obregón	Desechada técnicamente
40-A	Nayarit	Desechada técnicamente
40-A	UMAE HC 34 CMN Monterrey	Desechada técnicamente

Lo anterior de conformidad con lo establecido en el numeral 10 de la convocatoria que establece:

ACTA CORRESPONDIENTE A LA CELEBRACIÓN DEL ACTO DE FALLO
LICITACIÓN PÚBLICA ELECTRÓNICA INTERNACIONAL BAJO LA COBERTURA DE TRATADOS NO. LA-50-GYR-050GYR988-T-16-2023 PARA LA CONTRATACIÓN DEL SERVICIO MÉDICO INTEGRAL PARA HEMODINAMIA Y RADIOLOGÍA INTERVENCIONISTA (SMI PARA HERI) 2023 – 2024

10. DECLARACIÓN DE PROCEDIMIENTO DESIERTO

Con fundamento en el artículo 38 de la LAASSP y 58 del Reglamento se podrá declarar desierta la Licitación en los siguientes casos:

a) Cuando el día del acto de presentación y apertura de proposiciones, ningún licitante envíe proposición a través de CompraNet.
b) ..
c) Cuando las proposiciones recibidas no reúnan los requisitos solicitados en esta convocatoria de la Licitación.

V. FIRMA DE LOS CONTRATOS Y GARANTÍAS.

Para cumplir con lo previsto en la fracción V del artículo 37 de la Ley, se informa a los licitantes adjudicados que a través de la persona que cuente con las facultades para este efecto, deberán firmar los contratos correspondientes a través del *Módulo de Formalización de Instrumentos Jurídicos del Sistema CompraNet* el día 18 de septiembre de 2023, a las 15:00 horas o, en su defecto, por otro medio, dentro de los quince días naturales siguientes a la notificación del presente Fallo, en términos del artículo 46 de la Ley.

Se les reitera a los licitantes que resultaron adjudicados, para poder suscribir los contratos a través del referido Sistema, deberán acceder a la siguiente liga: https://www.gob.mx/compranet/documentos/modulo-de-formalizacion-de-instrumentos-juridicos; asimismo, para consultar la Guía de Registro de Empresas se podrá encontrar en https://compranetinfo.hacienda.gob.mx/descargas/Guia_de_registro_de_empresas_V3.pdf; por lo que para llevar a cabo el registro, es indispensable contar con la e. Firma vigente de la persona moral o física con actividad empresarial a la que se desea registrar, lo anterior de conformidad con el *ACUERDO por el que se incorpora como un módulo de CompraNet la aplicación denominada Formalización de Instrumentos Jurídicos y se emiten las Disposiciones de carácter general que regulan su funcionamiento*, publicado en el Diario Oficial de la Federación el 18 de septiembre de 2020.

Para ello es necesario que, dentro de los 3 (tres) días hábiles posteriores a la notificación del fallo, entreguen a la División de Contratos dependiente de la Coordinación Técnica de Planeación y Contratos, ubicada en la Calle de Durango número 291, piso 10, Colonia Roma Norte, Demarcación Territorial Cuauhtémoc, C.P. 06700, la documentación requerida y señalada en el numeral 3.11. "FIRMA DE CONTRATO" de la Convocatoria, en concordancia con el Anexo XX, MODELO DE CONTRATO, FIANZA Y DOCUMENTACIÓN SOLICITADA PARA LA ELABORACIÓN DEL CONTRATO, de la misma, así como actualizar sus datos en el registro interno de proveedores del IMSS, a cargo de la División de Investigación de Mercados de Adquisiciones y Arrendamientos.

ANEXO III

LICITACIÓN PÚBLICA ELECTRÓNICA INTERNACIONAL BAJO LA COBERTURA DE TRATADOS NO. LA-50-GYR-050GYR988-T-16-2023 PARA LA CONTRATACIÓN DEL SERVICIO MÉDICO INTEGRAL PARA HEMODINAMIA Y RADIOLOGÍA INTERVENCIONISTA (SMI PARA HERI) 2023 – 2024

Licitante: Comerlat, S.A. de C.V. en participación conjunta con Perfil Latticce, S. de R.L. de C.V., AUG, S.A de C.V., Juama, S.A. de C.V. y Soluciones Medico S.A. de C.V.

PROPUESTA ECONÓMICA DICE | **CORRECCIÓN EN LA OPERACIÓN ARITMÉTICA**

PARTIDA	OOAD/UMAE	CLVSI	PROCEDIMIENTO	Precio Máximo de Referencia	Porcentaje de descuento	Descuento	Precio unitario con descuento	Precio unitario con descuento (truncado)	Precio unitario con descuento	Precio unitario con descuento (truncado)	Diferencia
33-A	UMAE HGRAL CMN La Raza	60.01.972	Dispositivo oclusor vascular d	$ 50,640.30	0.50%	$ 253.20	$ 50,387.00	$ 50,387.00	$ 50,387.19	$ 50,387.00	$ 0.19
34-A	Quintana Roo	60.01.873	Dispositivo para cierre vascula	$ 7,041.67	0.50%	$ 35.21	$ 7,006.00	$ 7,006.00	$ 7,006.46	$ 7,006.46	$ 0.46
34-A	Tabasco	60.01.873	Dispositivo para cierre vascula	$ 7,041.67	0.50%	$ 35.21	$ 7,006.00	$ 7,006.00	$ 7,006.46	$ 7,006.46	$ 0.46
34-A	D.F. Sur	60.01.873	Dispositivo para cierre vascula	$ 7,041.67	0.50%	$ 35.21	$ 7,006.00	$ 7,006.00	$ 7,006.46	$ 7,006.46	$ 0.46
34-A	UMAE HE CMN La Raza	60.01.873	Dispositivo para cierre vascula	$ 7,041.67	0.50%	$ 35.21	$ 7,006.00	$ 7,006.00	$ 7,006.46	$ 7,006.46	$ 0.46
34-A	UMAE HE CMN Siglo XXI	60.01.873	Dispositivo para cierre vascula	$ 7,041.67	0.50%	$ 35.21	$ 7,006.00	$ 7,006.00	$ 7,006.46	$ 7,006.46	$ 0.46
34-A	UMAE HE CMN Occ Oblatos	60.01.873	Dispositivo para cierre vascula	$ 7,041.67	0.50%	$ 35.21	$ 7,006.00	$ 7,006.00	$ 7,006.46	$ 7,006.46	$ 0.46
34-A	UMAE HE CMN Puebla	60.01.873	Dispositivo para cierre vascula	$ 7,041.67	0.50%	$ 35.21	$ 7,006.00	$ 7,006.00	$ 7,006.46	$ 7,006.46	$ 0.46
34-A	UMAE HE T CMN Bajío	60.01.873	Dispositivo para cierre vascula	$ 7,041.67	0.50%	$ 35.21	$ 7,006.00	$ 7,006.00	$ 7,006.46	$ 7,006.46	$ 0.46
34-A	UMAE HE 14 CMN Veracruz	60.01.873	Dispositivo para cierre vascula	$ 7,041.67	0.50%	$ 35.21	$ 7,006.00	$ 7,006.00	$ 7,006.46	$ 7,006.46	$ 0.46
34-A	UMAE HE T CMN Mérida	60.01.873	Dispositivo para cierre vascula	$ 7,041.67	0.50%	$ 35.21	$ 7,006.00	$ 7,006.00	$ 7,006.46	$ 7,006.46	$ 0.46
34-A	UMAE HR CMN Siglo XXI	60.01.873	Dispositivo para cierre vascula	$ 7,041.67	0.50%	$ 35.21	$ 7,006.00	$ 7,006.00	$ 7,006.46	$ 7,006.46	$ 0.46
34-A	UMAE HP CMN OCC	60.01.873	Dispositivo para cierre vascula	$ 6,970.84	0.50%	$ 34.85	$ 6,936.00	$ 6,936.00	$ 6,935.99	$ 6,935.98	-$ 0.02
34-A	UMAE HC CMN Siglo XXI	60.01.873	Dispositivo para cierre vascula	$ 7,041.67	0.50%	$ 35.21	$ 7,006.00	$ 7,006.00	$ 7,006.46	$ 7,006.46	$ 0.46
34-A	UMAE HGRAL CMN La Raza	60.01.873	Dispositivo para cierre vascula	$ 7,041.67	0.50%	$ 35.21	$ 7,006.00	$ 7,006.00	$ 7,006.46	$ 7,006.46	$ 0.46
38-A	UMAE HE CMN La Raza	60.01.956	Sonda para eco intracardiaco	$ 36,876.80	0.50%	$ 184.38	$ 36,692.00	$ 36,692.00	$ 36,692.42	$ 36,692.41	$ 0.41
38-A	UMAE HE CMN Occ Oblatos	60.01.956	Sonda para eco intracardiaco	$ 33,743.34	0.50%	$ 168.72	$ 33,575.00	$ 33,575.00	$ 33,574.62	$ 33,574.62	-$ 0.38
38-A	UMAE HE T CMN Bajío	60.01.956	Sonda para eco intracardiaco	$ 33,743.34	0.50%	$ 168.72	$ 33,575.00	$ 33,575.00	$ 33,574.62	$ 33,574.62	-$ 0.38
38-A	UMAE HE T CMN Mérida	60.01.956	Sonda para eco intracardiaco	$ 33,743.34	0.50%	$ 168.72	$ 33,575.00	$ 33,575.00	$ 33,574.62	$ 33,574.62	-$ 0.38
38-A	UMAE HP CMN OCC	60.01.956	Sonda para eco intracardiaco	$ 32,571.42	0.50%	$ 162.86	$ 32,409.00	$ 32,409.00	$ 32,408.56	$ 32,408.56	-$ 0.44
38-A	UMAE HC CMN Siglo XXI	60.01.956	Sonda para eco intracardiaco	$ 33,743.34	0.50%	$ 168.72	$ 33,575.00	$ 33,575.00	$ 33,574.62	$ 33,574.62	-$ 0.38
38-A	UMAE HGRAL CMN La Raza	60.01.956	Sonda para eco intracardiaco	$ 33,743.34	0.50%	$ 168.72	$ 33,575.00	$ 33,575.00	$ 33,574.62	$ 33,574.62	-$ 0.38
41-A	UMAE HE CMN La Raza	60.01.1014	Catéter periférico de infusión	$ 51,274.10	0.50%	$ 256.37	$ 51,018.00	$ 51,018.00	$ 51,017.73	$ 51,017.72	-$ 0.28
41-A	UMAE HE CMN Siglo XXI	60.01.1014	Catéter periférico de infusión	$ 51,274.10	0.50%	$ 256.37	$ 51,018.00	$ 51,018.00	$ 51,017.73	$ 51,017.72	-$ 0.28
41-A	UMAE HE CMN Puebla	60.01.1014	Catéter periférico de infusión	$ 51,274.10	0.50%	$ 256.37	$ 51,018.00	$ 51,018.00	$ 51,017.73	$ 51,017.72	-$ 0.28
41-A	UMAE HE T CMN Bajío	60.01.1014	Catéter periférico de infusión	$ 51,274.10	0.50%	$ 256.37	$ 51,018.00	$ 51,018.00	$ 51,017.73	$ 51,017.72	-$ 0.28
41-A	UMAE HE 14 CMN Veracruz	60.01.1014	Catéter periférico de infusión	$ 51,274.10	0.50%	$ 256.37	$ 51,018.00	$ 51,018.00	$ 51,017.73	$ 51,017.72	-$ 0.28
41-A	UMAE HC CMN Siglo XXI	60.01.1014	Catéter periférico de infusión	$ 51,274.10	0.50%	$ 256.37	$ 51,018.00	$ 51,018.00	$ 51,017.73	$ 51,017.72	-$ 0.28
41-A	UMAE HGRAL CMN La Raza	60.01.1014	Catéter periférico de infusión	$ 51,274.10	0.50%	$ 256.37	$ 51,018.00	$ 51,018.00	$ 51,017.73	$ 51,017.72	-$ 0.28
48-A	D.F. Sur	60.01.801	Accesorios para cierre de defe	$ 19,409.22	0.50%	$ 97.05	$ 19,312.00	$ 19,312.00	$ 19,312.17	$ 19,312.17	$ 0.17
48-A	UMAE HE CMN La Raza	60.01.801	Accesorios para cierre de defe	$ 19,409.22	0.50%	$ 97.05	$ 19,312.00	$ 19,312.00	$ 19,312.17	$ 19,312.17	$ 0.17
48-A	UMAE HE CMN Occ Oblatos	60.01.801	Accesorios para cierre de defe	$ 19,409.22	0.50%	$ 97.05	$ 19,312.00	$ 19,312.00	$ 19,312.17	$ 19,312.17	$ 0.17
48-A	UMAE HE CMN Puebla	60.01.801	Accesorios para cierre de defe	$ 19,409.22	0.50%	$ 97.05	$ 19,312.00	$ 19,312.00	$ 19,312.17	$ 19,312.17	$ 0.17

GOBIERNO DE MÉXICO | IMSS

DIRECCIÓN DE ADMINISTRACIÓN
Unidad de Adquisiciones
Coordinación de Adquisición de Bienes y Contratación de Servicios
Coordinación Técnica de Bienes y Servicios

ANEXO III

LICITACIÓN PÚBLICA ELECTRÓNICA INTERNACIONAL BAJO LA COBERTURA DE TRATADOS NO. LA-50-GYR-050GYR988-T-16-2023 PARA LA CONTRATACIÓN DEL SERVICIO MÉDICO INTEGRAL PARA HEMODINAMIA Y RADIOLOGÍA INTERVENCIONISTA (SMI PARA HERI) 2023 - 2024

Licitante: Comeilat, S.A. de C.V. en participación conjunta con Perfil Lattice, S. de R.L. de C.V., AUG, S.A de C.V., Jaima, S.A. de C.V. y Soluciones Medco S.A. de C.V.

								PROPUESTA ECONÓMICA DICE		CORRECCIÓN EN LA OPERACIÓN ARITMÉTICA		
PARTIDA	OOAD/UMAE	CLVSI	PROCEDIMIENTO	Precio Máximo de Referencia	Porcentaje de descuento	Descuento	Precio unitario con descuento	Precio unitario con descuento (truncado)	Precio unitario con descuento	Precio unitario con descuento (truncado)	Diferencia
48-A	UMAE HE T CMN Siglo	60.01.801	Accesorios para cierre de dele	$ 19,409.22	0.50 %	$ 97.05	$ 19,312.00	$ 19,312.00	$ 19,312.17	$ 19,312.17	$ 0.17
48-A	UMAE HE 14 CMN Veracruz	60.01.801	Accesorios para cierre de dele	$ 19,409.22	0.50 %	$ 97.05	$ 19,312.00	$ 19,312.00	$ 19,312.17	$ 19,312.17	$ 0.17
48-A	UMAE HP CMN Siglo XXI	60.01.801	Accesorios para cierre de dele	$ 19,409.22	0.50 %	$ 97.05	$ 19,312.00	$ 19,312.00	$ 19,312.17	$ 19,312.17	$ 0.17
48-A	UMAE HP CMN OCC	60.01.801	Accesorios para cierre de dele	$ 19,858.55	0.50 %	$ 99.29	$ 19,759.00	$ 19,759.00	$ 19,759.26	$ 19,759.25	$ 0.25
48-A	UMAE HP CMN Siglo XXI	60.01.801	Accesorios para cierre de dele	$ 19,409.22	0.50 %	$ 97.05	$ 19,312.00	$ 19,312.00	$ 19,312.17	$ 19,312.17	$ 0.17
48-A	UMAE HGP 48 CMN Bajío	60.01.801	Accesorios para cierre de dele	$ 19,409.22	0.50 %	$ 97.05	$ 19,312.00	$ 19,312.00	$ 19,312.17	$ 19,312.17	$ 0.17
48-A	UMAE HGRAL CMN La Raza	60.01.801	Accesorios para cierre de dele	$ 19,409.22	0.50 %	$ 97.05	$ 19,312.00	$ 19,312.00	$ 19,312.17	$ 19,312.17	$ 0.17

Elaboró

Lic. Jorge Jiménez Osorio
Jefe de Área

Autorizó

Lic. Moisés O. Limón Ortega
Titular de la División de Servicios Integrales

ANEXOS
DIVISIÓN DE CONTRATOS

SIN TEXTO

GOBIERNO DE MÉXICO | IMSS | 30 AÑOS

DIRECCIÓN DE ADMINISTRACIÓN
Unidad de Adquisiciones
Coordinación de Adquisición de Bienes y Contratación de Servicios
Coordinación Técnica de Bienes y Servicios
División de Servicios Integrales

04 SEP 2023

Of N° 09 53 84 61 1CFE/2023/008195 Ciudad de México, a 04 de septiembre de 2023

Lic. Humberto Rincón Juárez
Titular de la División de Contratos
Presente

Por este conducto y con fundamento en lo dispuesto en el numeral 5.4.10, inciso a), segundo párrafo de las Políticas, Bases y Lineamientos en Materia de Adquisiciones, Arrendamientos y Servicios del IMSS (POBALINES), solicito amablemente gire sus apreciables instrucciones a quien corresponda, a efecto de que se lleve a cabo la elaboración de los 245 (doscientos cuarenta y cinco) contratos derivados del fallo dictado por la División de Servicios Integrales el día 03 de septiembre de 2023, dentro del procedimiento de Licitación Pública Electrónica Internacional bajo la cobertura de los Tratados, identificada con el número LA-50-GYR-050GYR988-T-16-2023, para el "Servicio Integral Para Hemodinámica y Radiología Intervencionista (SMI para HERI) 2023-2024"

En este sentido, en cumplimiento al Decreto por el que se reforman y adicionan diversas disposiciones del Reglamento de la Ley de Adquisiciones, Arrendamientos y Servicios del Sector Público, publicado en el DOF el 02 de junio de 2022, para su facilitación, se comparte el Anexo A del acta de Fallo en versión editable y pdf, mismo que se encuentra a su disposición en el Sistema CompraNet y en el cual se identifican los datos especificados en el citado Decreto.

Adicionalmente a lo anterior, me permito anexar al presente 1 (Una) USB que contiene los documentos electrónicos que se detallan a continuación:

1. Procedimiento de contratación No. LA-50-GYR-050GYR988-T-16-2023 (Convocatoria, Junta de aclaración, Presentación y Apertura de Proposiciones y Acta de Fallo).
2. Certificado de Disponibilidad Presupuestal Previo No. 0000290420-2023 de fecha 25 de abril de 2023, Acuerdo del H. Consejo Técnico y Formato FO-CON-3.
3. Propuesta Legal, Técnicas y Económica de los licitantes que resultaron adjudicados.
4. Oficio de designación de los Administradores de contrato y Oficio de requisición del servicio médico integral.
5. Anexo Técnico y Términos y Condiciones, los cuales se encuentran insertos en su versión editable y formato pdf en el cuerpo de la Convocatoria.

Finalmente, una vez formalizados los contratos abiertos correspondientes, pido se remitan a la División de Servicios Integrales, copia de los instrumentos jurídicos en sus versiones completas y públicas, así como la garantía de cumplimiento a fin de reportarlos e incorporarlos al Sistema Electrónico de Información Pública Gubernamental denominado CompraNet y en el Sistema de Bitácora Electrónica de Seguimiento de Adquisiciones (BESA), cuando sea el caso.

ANEXOS
DIVISIÓN DE CONTRATOS

2023 Francisco VILLA

En primer caso, se debe incorporar y reportar en CompraNet los datos relevantes de los contratos, convenios o actos jurídicos que se suscriban posteriores a su firma; y en ese sentido, se debe publicar en CompraNet copia electrónica de los contratos, convenios o actos jurídicos referidos, así como los anexos respectivos (versión completa y pública), por lo que se solicita de su amable apoyo, para que se pueda contar con los archivos que permitan dar cumplimiento al numeral 15, fracción VIII de los lineamientos, así como del Oficio Circular antes señalados.

Y por lo que se refiere a BESA, es derivado de los Lineamientos por los que se establecen las disposiciones administrativas de carácter general para el uso de la Bitácora Electrónica de Seguimiento de Adquisiciones, publicado en el Diario Oficial de la Federación del 26 de agosto de 2022, así como de la Circular No. 700.200.0021 de fecha 17 de agosto de 2022, emitido por la Titular de la Oficialía Mayor de la Secretaría de Hacienda y Crédito Público, es importante poner a disposición del público en general, y mantener actualizada, en los respectivos medios electrónicos, la información de los contratos y convenios que se celebren en materia de adquisiciones, arrendamientos y servicios, a fin de dar cumplimiento a las disposiciones en materia de Gobierno Abierto.

Sin otro particular, le envío un cordial saludo.

Atentamente

Lic. Moisés O. Limón Ortega
Titular de la División

Ccp:
Lic. José Gonzalo Badillo Marino.- Titular de la Coordinación de Adquisición de Bienes y Contratación de Servicios. (*) Para conocimiento
Dra. Karla Adriana Espinosa Bautista.- Titular de la Coordinación de Planeación de Servicios Médicos de Apoyo. (*)Mismo Fin.
C.P. Elvia Ascencio Millán.- Titular de la Coordinación Técnica de Bienes y Servicios. (*)Mismo Fin.

(*) Copias enviadas a través del Sistema Institucional de Control de Gestión de Correspondencia.

JJO

GOBIERNO DE MÉXICO | IMSS | 80 AÑOS 1943-2023

DIRECCIÓN DE ADMINISTRACIÓN
Unidad de Adquisiciones
Coordinación de Adquisición de Bienes y Contratación de Servicios
Coordinación Técnica de Planeación y Contratos
División de Contratos

Oficio número 09 53 84 61 1CFB/ 8416

Ciudad de México a 08 de septiembre de 2023

Lic. Moisés Octavio Limón Ortega
Titular de la División de Servicios Integrales

Hago referencia, a su oficio número **09 53 84 61 1CFE/2023/008195** de fecha 04 de septiembre de 2023, mediante el cual solicitó a la División de Contratos la elaboración de diversos instrumentos jurídicos, derivados del procedimiento de **LICITACIÓN PÚBLICA ELECTRÓNICA INTERNACIONAL BAJO LA COBERTURA DE TRATADOS**, número **LA-50-GYR-050GYR988-T-16-2023** relativo a la contratación del **"SERVICIO MÉDICO INTEGRAL PARA HEMODINAMIA Y RADIOLOGÍA INTERVENCIONISTA (SMI PARA HERI) 2023-2024"**.

Al respecto, en términos del numeral 7.1.3.1.3.1 del Manual de Organización de la Dirección de Administración, para que esta División se encuentre en condiciones de elaborar los contratos solicitados **es necesario aclarar los montos para el ejercicio 2023 de diversas partidas** y, en su caso entregar a esta División a mi cargo **la justificación o en su caso la corrección correspondiente**, toda vez que, en diversas partidas los campos destinados para los montos del ejercicio fiscal 2023 se encuentran vacíos.

Como por ejemplo:

No.	Número de Contrato	Objeto del Contrato	Objeto del Convenio	Partida	Cantidad	Unidad de Medida	Importe total máximo con IVA 2023	U.M.A. (Para 2024)	Importe total máximo con IVA 2023	Importe total máximo sin IVA 2023	U.M.A. (Para 2024)	Importe total máximo sin IVA 2023	Importe total máximo con IVA 2024	U.M.A. (Para 2024)	Importe total máximo con IVA 2024	Importe total máximo sin IVA 2024	U.M.A. (Para 2024)	Importe total máximo con IVA 2024
1	4600000-000	Servicio Médico Integral para Hemodinamia y Radiología Intervencionista (SMI para HERI) 2023 – 2024	Servicio Médico Integral para Hemodinamia y Radiología Intervencionista (SMI para HERI) 2023 – 2024 Periodo 30 Días Naturales	20	Consultas, S.A. de C.V. en participación conjunta con Red Latinoamericana de Salud, S. de R.L. de C.V., AMS, S.A. de C.V., Farma, S.A. de C.V. y Soluciones Médicas S.A. de C.V.	Hoja Quirúrgica	1	0	0	0	0	0	0	0	$ 0.00	0	$ 0.00	0	$ 0.00	0	$ 0.00

No omito señalar, la importancia de contar con la respuesta **inmediata** a este requerimiento, para la elaboración y formalización de los instrumentos jurídicos, ya que la fecha de firma es el día 18 de septiembre de 2023, los cuales tienen acompañamiento de **Testigo Social**.

Agradeciendo de antemano la atención al presente, me permito enviarle un cordial saludo.

Lic. Humberto Rincón Suárez
Titular de la División de Contratos

COORDINACIÓN DE ADQUISICIÓN DE BIENES Y CONTRATACIÓN DE SERVICIOS
RECIBIDO
08 SEP 2023
COORDINACIÓN TÉCNICA DE BIENES Y SERVICIOS

Elaboró.
Lic. Luz María León Rodríguez

ANEXOS
DIVISIÓN DE CONTRATOS

2023 Francisco VILLA

SIN TEXTO

ACTA CORRESPONDIENTE A LA CELEBRACIÓN DEL NUEVO FALLO (REPOSICIÓN)
(ESPECÍFICAMENTE PARA LAS PARTIDAS 7, 12, 13, 16 Y 19)

LICITACIÓN PÚBLICA ELECTRÓNICA INTERNACIONAL BAJO LA COBERTURA DE TRATADOS NO. LA-50-GYR-050GYR988-T-16-2023 PARA LA CONTRATACIÓN DEL SERVICIO MÉDICO INTEGRAL PARA HEMODINAMIA Y RADIOLOGÍA INTERVENCIONISTA (SMI PARA HERI) 2023 – 2024

En la Ciudad de México, siendo las 17:00 horas del 23 de enero de 2024, en la Sala 5, Sótano Ala Poniente, del edificio ubicado en Paseo de la Reforma número 476, Colonia Juárez, Código Postal 06600, Demarcación Territorial Cuauhtémoc, se reunieron los servidores públicos y demás personas cuyos nombres y firmas aparecen al final del presente documento, con el objeto de llevar a cabo el Acto de Nuevo Fallo (reposición) de la licitación indicada al rubro, correspondiente a la contratación del "Servicio Médico Integral para Hemodinamia y Radiología Intervencionista (SMI para HERI) 2023 – 2024", a fin de dar cumplimiento a las resoluciones emitidas por el Área de Responsabilidades del Órgano Interno de Control Específico en el Instituto Mexicano del Seguro Social (en adelante, OIC/IMSS e Instituto, respectivamente), bajo los siguientes datos:

1. De la inconformidad **INC-148/2023**, los resolutivos **Cuarto** y **Quinto** de la resolución No. 00641/30.15/11066/2023, de fecha 15 de diciembre de 2023, notificada a esta área contratante el día 10 de enero del año en curso, relativa a la inconformidad promovida por la empresa Vitalmex Internacional, S.A. de C.V., en contra de los actos derivados del Fallo primigenio de la licitación antes citada dado a conocer el 03 de septiembre de 2023, radicada bajo el expediente número **INC-148/2023**, específicamente respecto de las partidas **7** y **19** adjudicadas a la empresa **Diseño y Desarrollo Médico, S.A. de C.V.**; única y exclusivamente por cuanto hace a las claves **60.01.838** y **60.01.961**; así como la partida **13** adjudicada en el fallo de referencia a la empresa **Medical Life Supply, S.A. de C.V. en participación conjunta con Nacional Terapéutica, S.A. de C.V.**; única y exclusivamente por cuanto hace a la clave **60.01.1000**.

2. De la inconformidad **INC-151/2023**, los resolutivos **Tercero** y **Cuarto** de la resolución No. 00641/30.15/11061/2023, de fecha 15 de diciembre de 2023, notificada a esta área contratante el día 10 de enero del año en curso, relativa a la inconformidad promovida por la empresa Masai Technology, S.A. de C.V. en participación conjunta con Proune, S.A. de C.V., en contra de los actos derivados del Fallo primigenio de la licitación antes citada dado a conocer el 03 de septiembre de 2023, radicada bajo el expediente número **INC-151/2023**, específicamente respecto de las partidas **13** y **16** adjudicadas en el fallo de referencia a la empresa **Medical Life Supply, S.A. de C.V. en participación conjunta con Nacional Terapéutica, S.A. de C.V.**; única y exclusivamente por cuanto hace a las claves **60.01.811** y **60.01.961**.

3. De la inconformidad **INC-154/2023**, los resolutivos **Segundo** y **Tercero** de la resolución No. 00641/30.15/11055/2023, de fecha 15 de diciembre de 2023, notificada a esta área contratante el día 10 de enero del año en curso, relativa a la inconformidad promovida por la empresa Corvasc Devices,

ANEXOS
DIVISIÓN DE CONTRATOS



ACTA CORRESPONDIENTE A LA CELEBRACIÓN DEL NUEVO FALLO (REPOSICIÓN)
(ESPECÍFICAMENTE PARA LAS PARTIDAS 7, 12, 13, 16 Y 19)

LICITACIÓN PÚBLICA ELECTRÓNICA INTERNACIONAL BAJO LA COBERTURA DE TRATADOS NO. LA-50-GYR-050GYR988-T-16-2023 PARA LA CONTRATACIÓN DEL SERVICIO MÉDICO INTEGRAL PARA HEMODINAMIA Y RADIOLOGÍA INTERVENCIONISTA (SMI PARA HERI) 2023 – 2024

S.A. de C.V., en contra de los actos derivados del Fallo primigenio de la licitación antes citada dado a conocer el 03 de septiembre de 2023, radicada bajo el expediente número INC-154/2023, específicamente respecto de la partida 12 adjudicada en el fallo de referencia a la empresa Vitalmex Internacional, S.A. de C.V.; respecto a la clave bcb97, observando lo requerido en la Convocatoria y su Anexo Técnico, Términos y Condiciones, en relación con los Anexos T1. Requerimiento, T4. Bienes de Consumo Básicos y Complementarios, 4.2.3 del Anexo Términos y Condiciones, el punto 4.2 de la Convocatoria.

Es importante señalar la subsistencia de las demás partes del Acta de Fallo primigenio de fecha 03 de septiembre de 2023, intocadas por la resolución de la autoridad; con fundamento en los artículos 37 y 74 fracción V de la Ley de Adquisiciones, Arrendamientos y Servicios del Sector Público (en adelante, la Ley o LAASSP), así como lo previsto en el numeral 3.10 "Acto de Fallo" de la Convocatoria.

Este acto es presidido por el Licenciado Moisés Octavio Limón Ortega, Titular de la División de Servicios Integrales, como lo establece el numeral 5.3.8 inciso a) de las Políticas, Bases y Lineamientos en Materia de Adquisiciones, Arrendamientos y Servicios del IMSS (en adelante, POBALINES), en correlación con el numeral 7.1.3.1.1.1 del Manual de Organización de la Dirección de Administración, servidor público facultado para presidir el presente evento.

Quien preside informa que el presente acto está siendo videograbado, de conformidad con lo dispuesto en los numerales 6 y 8 de la Sección II del "*Acuerdo por el que se expide el Protocolo de actuación en materia de contrataciones públicas, otorgamiento y prórroga de licencias, permisos, autorizaciones y concesiones*" publicado en el Diario Oficial de la Federación el 20 de agosto del 2015 y los Acuerdos por los que se modifica el Protocolo de Actuación en cita, publicados en el medio oficial antes señalado, los días 19 de febrero de 2016 y 28 de febrero de 2017.

Se hace constar que se cuenta con la asistencia del Titular de la Coordinación Técnica de Servicios Médicos Indirectos en su calidad de Área Técnica; así como con la presencia de los representantes de la Coordinación de Legislación y Consulta y del Órgano Interno de Control Específico en el Instituto, cuyos nombres y firmas aparecen al final del acta.

De conformidad con lo previsto en el artículo 26 de la Ley, a este acto no asistió persona alguna que manifestara su interés en participar como observador.



ACTA CORRESPONDIENTE A LA CELEBRACIÓN DEL NUEVO FALLO (REPOSICIÓN)
(ESPECÍFICAMENTE PARA LAS PARTIDAS 7, 12, 13, 16 Y 19)

LICITACIÓN PÚBLICA ELECTRÓNICA INTERNACIONAL BAJO LA COBERTURA DE TRATADOS NO. LA-50-GYR-050GYR988-T-16-2023 PARA LA CONTRATACIÓN DEL SERVICIO MÉDICO INTEGRAL PARA HEMODINAMIA Y RADIOLOGÍA INTERVENCIONISTA (SMI PARA HERI) 2023 – 2024

Se hace del conocimiento a los licitantes que la convocante decreta un receso del presente evento, toda vez que el área contratante se encuentra integrando los anexos correspondientes al acta, tales como la evaluación técnica y la económica; motivo por el cual se informa y se fija para las 19:00 horas del día en que se actúa, a fin de reiniciar el evento que nos ocupa.

Siendo las 19:00 horas del día 23 de enero de 2024, se reanuda el evento relativo a la celebración del Nuevo Fallo (Reposición, específicamente para las partidas 7, 12, 13, 16 y 19) del procedimiento de la licitación indicada al rubro.

Acto seguido, en presencia de los asistentes se da lectura al Nuevo Fallo (reposición) específicamente para las partidas 7, 12, 13, 16 y 19 contenido en la presente acta, al tenor de lo siguiente:

Proposiciones recibidas.

El día 28 de julio de 2023 en el Acto de Presentación y Apertura de Proposiciones, se recibieron a través del Sistema CompraNet para efectos de su revisión, análisis detallado y elaboración del dictamen que fundamenta y motiva el Nuevo Fallo de la presente Licitación, conforme a lo establecido en los artículos 36, 36 Bis fracción I y 37 de la Ley y 51 primer párrafo y 52 de su Reglamento, las proposiciones correspondientes a las partidas 7, 12, 13, 16 y 19 sólo por lo que hace a los siguientes licitantes que refieren las resoluciones emitidas por el OIC/IMSS, en términos de las decisiones citadas específicamente para:

No. Consec. de acuerdo al acta de presentación y apertura de proposiciones	No. Consec. de acuerdo al acta de fallo del 03/09/23	Licitante	Partida(s) en la(s) que participa
2	2	Corvasc Devices, S.A. de C.V.	12
3	2	Diseño y Desarrollo Médico, S.A. de C.V.	7 y 19
8	9	Medical Life Supply, S.A. de C.V. en	13 y 16

ANEXOS DIVISIÓN DE CONTRATOS

2024 Felipe Carrillo PUERTO

ACTA CORRESPONDIENTE A LA CELEBRACIÓN DEL NUEVO FALLO (REPOSICIÓN)
(ESPECÍFICAMENTE PARA LAS PARTIDAS 7, 12, 13, 16 Y 19)

LICITACIÓN PÚBLICA ELECTRÓNICA INTERNACIONAL BAJO LA COBERTURA DE TRATADOS NO. LA-50-GYR-050GYR988-T-16-2023 PARA LA CONTRATACIÓN DEL SERVICIO MÉDICO INTEGRAL PARA HEMODINAMIA Y RADIOLOGÍA INTERVENCIONISTA (SMI PARA HERI) 2023 – 2024

No. Consec. de acuerdo al acta de presentación y apertura de proposiciones	No. Consec. de acuerdo al acta de fallo del 03/09/23	Licitante	Partida(s) en la(s) que participa
		participación conjunta con Nacional Terapéutica, S.A. de C.V.	

Criterio de Evaluación de Proposiciones.

Con apego en lo dispuesto por los artículos 36 y 36 Bis fracción I de la Ley, 51 párrafo primero y 52 del Reglamento; el Capítulo Segundo, Sección Cuarta en su Décimo Lineamiento, del Acuerdo por el que se emiten diversos Lineamientos en Materia de Adquisiciones, Arrendamientos y Servicios de Obra Pública y Servicios relacionados con las mismas, publicado en el DOF el 09 de septiembre de 2010; el Criterio TU-01/2012, emitido por la Secretaría de la Función Pública el 09 de enero de 2012, así como el apartado 2. Objeto y Alcance de la Licitación Pública, numerales 2.8 Criterio de evaluación, 2.9 Forma de Adjudicación y apartado 5. Criterios específicos conforme a los cuales se evaluarán las proposiciones, todos de la Convocatoria, la evaluación de las proposiciones se realizó utilizando el criterio de Puntos, considerando exclusivamente los requisitos y condiciones establecidos y el resultado de la Junta de Aclaraciones, a efecto de que se garantice satisfactoriamente el cumplimiento de las obligaciones respectivas, conforme el siguiente procedimiento:

I. EVALUACIÓN DE LAS PROPOSICIONES.

A. FIRMA ELECTRÓNICA.

De conformidad con las resoluciones Nos. 00641/30.15/11066/2023, 00641/30.15/11061/2023 y 00641/30.15/11055/2023, emitidas por el Área de Responsabilidades del OIC en el IMSS, todas de fecha 15 de diciembre de 2023, notificadas a esta área contratante el día 10 de enero del año en curso, relativas a las inconformidades radicadas bajo los expedientes números INC-148/2023, INC-151/2023 e INC-154/2023, respectivamente; no se emitió considerando, instrucción o resolutivo que determinara realizar de nueva cuenta la evaluación de este apartado; por lo que en términos del artículo 74 fracción V de la Ley, queda subsistente dicho apartado de la evaluación e intocado por la resolución, toda vez que no fue materia en la



intervención y resolución de la Autoridad Administrativa antes referida, por no haber sido materia de la declaratoria de nulidad o directrices para su reposición.

B. EVALUACIÓN DE LA DOCUMENTACIÓN DISTINTA A LA PROPOSICIÓN (LEGAL-ADMINISTRATIVA).

De conformidad con las resoluciones Nos. 00641/30.15/11066/2023, 00641/30.15/11061/2023 y 00641/30.15/11055/2023, emitidas por el Área de Responsabilidades del OIC en el IMSS, todas de fecha 15 de diciembre de 2023, notificadas a esta área contratante el día 10 de enero del año en curso, relativas a las inconformidades radicadas bajo los expedientes números INC-148/2023, INC-151/2023 y INC-154/2023, respectivamente; no se emitió considerando, instrucción o resolutivo que determinara realizar de nueva cuenta la evaluación de este apartado; por lo que en términos del artículo 74 fracción V de la Ley, queda subsistente dicho apartado de la evaluación e intocado por la resolución, toda vez que no fue materia en la intervención y resolución de la Autoridad Administrativa antes referida, por no haber sido materia de la declaratoria de nulidad o directrices para su reposición.

No obstante lo anterior, el área contratante procedió a verificar el Directorio de Proveedores y Contratistas Sancionados disponible en: https://directoriosancionados.apps.funcionpublica.gob.mx/ con fecha de consulta del 23 de enero de 2024, así como el listado de las personas con las que el Instituto Mexicano del Seguro Social, se encuentra impedido de contratar conforme a lo dispuesto en los artículos 50 de la Ley y 88 del Reglamento, con corte al 23 de enero de 2024 y descargado del Sistema CompraNet el día en que se actúa. De la verificación se constató que los licitantes 1) Corvasc Devices, S.A. de C.V. 2) Diseño y Desarrollo Médico, S.A. de C.V. y 3) Medical Life Supply, S.A. de C.V. en participación conjunta con Nacional Terapéutica, S.A. de C.V., en el presente procedimiento no se encuentran en dichos listados; los directorios se imprimieron y serán integrados en el expediente de la presente contratación.

C. EVALUACIÓN DE LAS PROPUESTAS TÉCNICAS.

En cumplimiento a los resolutivos Cuarto y Quinto de la resolución No. 00641/30.15/11066/2023, resolutivos Tercero y Cuarto de la resolución No. 00641/30.15/11061/2023 y resolutivos Segundo y Tercero de la resolución No. 00641/30.15/11055/2023, radicados bajo los expedientes números INC-148/2023, INC-151/2023 e INC-154/2023, respectivamente; la nueva evaluación de las propuestas técnicas específicamente para las partidas 7 y 19 únicamente del licitante Diseño y Desarrollo Médico, S.A. de C.V., partidas 13 y 16 únicamente del licitante Medical Life Supply, S.A. de C.V. en participación conjunta con Nacional Terapéutica, S.A. de C.V. y partida 12 únicamente del licitante Corvasc Devices, S.A. de C.V.; fueron signadas por el Dr. Nemesio Ponce

ANEXOS DIVISIÓN DE CONTRATOS
2024 Felipe Carrillo PUERTO

ACTA CORRESPONDIENTE A LA CELEBRACIÓN DEL NUEVO FALLO (REPOSICIÓN)
(ESPECÍFICAMENTE PARA LAS PARTIDAS 7, 12, 13, 16 Y 19)

LICITACIÓN PÚBLICA ELECTRÓNICA INTERNACIONAL BAJO LA COBERTURA DE TRATADOS NO. LA-50-GYR-050GYR988-T-16-2023 PARA LA CONTRATACIÓN DEL SERVICIO MÉDICO INTEGRAL PARA HEMODINAMIA Y RADIOLOGÍA INTERVENCIONISTA (SMI PARA HERI) 2023 – 2024

Sánchez, Titular de la Coordinación Técnica de Servicios Médicos Indirectos en su calidad de Área Técnica y por la Lic. Susana Gabriela Negrón Rodríguez, Encargada de la Coordinación de Planeación de Servicios Médicos de Apoyo, en calidad de Área Requirente e Integradora del servicio; bajo su estricta responsabilidad dado que verificaron que acreditaran los extremos señalados en la convocatoria y sus anexos, mismas que fueron remitidas mediante los oficios números 0953 8461 2B32/CTSMI/0033, 0034 y 0035 de fecha 15 de enero de 2024 y recibidas el 19 del mismo mes y año; con fundamento en el artículo 2, fracción III del Reglamento; los numerales 4.25, inciso f), 4.39 primer párrafo y 5.3.9 inciso a) de las POBALINES, así como del numeral 4.2.2.1.16 del Manual Administrativo de Aplicación General en Materia de Adquisiciones, Arrendamientos y Servicios del Sector Público (en adelante, el Manual).

En este sentido, se informa lo siguiente.

1. En términos de lo señalado en los resolutivos Cuarto y Quinto de la resolución No. 00641/30.15/11066/2023, respecto de la propuesta técnica del licitante Diseño y Desarrollo Médico, S.A. de C.V. se procedió a la evaluación técnica específicamente de las partidas 7 y 19, única y exclusivamente por cuanto hace a las claves 60.01.838 y 60.01.961; y respecto del licitante Medical Life Supply, S.A. de C.V. en participación conjunta con Nacional Terapéutica, S.A. de C.V. se procedió a la evaluación técnica específicamente de la partida 13, única y exclusivamente por cuanto hace a la clave 60.01.1000.

2. En términos de lo señalado en los resolutivos Tercero y Cuarto de la resolución No. 00641/30.15/11061/2023, respecto de la propuesta técnica del licitante Medical Life Supply, S.A. de C.V. en participación conjunta con Nacional Terapéutica, S.A. de C.V. se procedió a la evaluación técnica específicamente de las partidas 13 y 16, por cuanto hace al cumplimiento de lo requerido en el anexo T1 requerimiento, puntos 4.2.2 y 4.2.3 del Anexo Términos y Condiciones, en relación con los numerales 1.5 y 5.2 de la convocatoria, única y exclusivamente por cuanto hace a las claves 60.01.811 y 60.01.961.

3. En términos de lo señalado en los resolutivos Segundo y Tercero de la resolución No. 00641/30.15/11055/2023, respecto de la propuesta técnica del licitante Corvasc Devices, S.A. de C.V. se procedió a la evaluación técnica específicamente de la partida 12, respecto a la clave bcb97, observando lo dispuesto en el artículo 37 fracción I de la Ley, así como lo requerido en la Convocatoria y su Anexo Términos y Condiciones, en relación con los Anexos T1. Requerimiento, T4.



ACTA CORRESPONDIENTE A LA CELEBRACIÓN DEL NUEVO FALLO (REPOSICIÓN)
(ESPECÍFICAMENTE PARA LAS PARTIDAS 7, 12, 13, 16 Y 19)

LICITACIÓN PÚBLICA ELECTRÓNICA INTERNACIONAL BAJO LA COBERTURA DE TRATADOS NO. LA-50-GYR-050GYR988-T-16-2023 PARA LA CONTRATACIÓN DEL SERVICIO MÉDICO INTEGRAL PARA HEMODINAMIA Y RADIOLOGÍA INTERVENCIONISTA (SMI PARA HERI) 2023 – 2024

Bienes de Consumo Básicos y Complementarios, 4.2.3 del Anexo Términos y Condiciones, el punto 4.2 de la Convocatoria.

En los tres casos, en la evaluación técnica se consideró el resultado de la Junta de Aclaraciones, las cuales se contienen en el ANEXO I, mismo que se adjunta al presente nuevo fallo (reposición) y se tiene por reproducido en este apartado como si a la letra se insertare.

En lo tocante al resto de las partidas que fueron evaluadas por el área técnica en el Fallo primigenio emitido el 03 de septiembre de 2023, quedan subsistentes, dado que no fueron materia en la intervención y resolución de la Autoridad Administrativa antes referida, por no haber sido materia de la declaratoria de nulidad para su reposición.

En este sentido, derivado del acto de nuevo fallo (Reposición), específicamente para las partidas 7, 12, 13, 16 y 19, y como resultado del análisis efectuado a las propuestas técnicas de los licitantes Diseño y Desarrollo Médico, S.A. de C.V. (partidas 7 y 19); Medical Life Supply, S.A. de C.V. en participación conjunta con Nacional Terapéutica, S.A. de C.V. (partidas 13 y 16), y Corvasc Devices, S.A. de C.V. (partidas 12), por cuanto hace a los requisitos técnicos mínimos exigidos en la Convocatoria, se desprende lo siguiente:

No.	Inconformidad	Licitante	Partidas objeto de evaluación	Nueva evaluación técnica conforme a requisitos mínimos
1	INC-148/2023	Diseño y Desarrollo Médico, S.A. de C.V.	7 y 19	No cumple
		Medical Life Supply, S.A. de C.V. en participación conjunta con Nacional Terapéutica, S.A. de C.V.	13	Cumple
2	INC-151/2023	Medical Life Supply, S.A. de C.V. en participación conjunta con Nacional Terapéutica, S.A. de C.V.	13 y 16	Cumple
3	INC-154/2023	Corvasc Devices, S.A. de C.V.	12	No cumple

ANEXOS DIVISIÓN DE CONTRATOS
2024 Felipe Carrillo PUERTO

ACTA CORRESPONDIENTE A LA CELEBRACIÓN DEL NUEVO FALLO (REPOSICIÓN)
(ESPECÍFICAMENTE PARA LAS PARTIDAS 7, 12, 13, 16 Y 19)

LICITACIÓN PÚBLICA ELECTRÓNICA INTERNACIONAL BAJO LA COBERTURA DE TRATADOS NO. LA-50-GYR-050GYR988-T-16-2023 PARA LA CONTRATACIÓN DEL SERVICIO MÉDICO INTEGRAL PARA HEMODINAMIA Y RADIOLOGÍA INTERVENCIONISTA (SMI PARA HERI) 2023 – 2024

En virtud de lo anterior, los incumplimientos técnicos de los licitantes Diseño y Desarrollo Médico, S.A. de C.V. (partidas 7 y 19) y Corvasc Devices, S.A. de C.V. (partida 12), afectan la solvencia de sus propuestas y en consecuencia son causa de desechamiento, en términos de las causales de desechamiento establecidas en el apartado 6 Causales expresas de desechamiento, numeral 6.13 de la Convocatoria, que se menciona a continuación, por lo que se DESECHAN las propuestas que NO CUMPLEN TÉCNICAMENTE:

6. CAUSALES EXPRESAS DE DESECHAMIENTO.

Las proposiciones de los licitantes presentadas en el Acto de Presentación y Apertura de Proposiciones, serán desechadas cuando incurran en alguna de estas causales:

...

6.13. Que no envíen a través de CompraNet o que no cumplan con alguno de los requisitos establecidos en esta Convocatoria contenidos en los numerales 4.1 (los establecidos en los numerales del 4.1.1, 4.1.3, 4.1.4, 4.1.8, 4.1.9 y 4.1.10), 4.2 y 4.3, así como los que se deriven del Acto de la Junta de Aclaraciones y, que con motivo de dicho incumplimiento se afecte la solvencia de la proposición, conforme a lo previsto en el último párrafo del artículo 36 de la LAASSP.

...

Asimismo, como resultado de la nueva evaluación técnica realizada y del resultado para las partidas 7 y 19, específicamente para el licitante Diseño y Desarrollo Médico, S.A. de C.V., junto con el resultado del fallo primigenio multicitado, para este nuevo fallo, se desprende que el licitante Vitalmex Internacional, S.A. de C.V., quien presentó propuesta para esas partidas, las cuales fueron motivo de la inconformidad número INC/148/2023, presentada ante el OIC/IMSS, es la única propuesta que CUMPLE en virtud de que su evaluación técnica realizada y autorizada por el Área Técnica, se determinó que cumple con los requisitos mínimos establecidos en los Términos y Condiciones de la Convocatoria.

En este sentido, conforme al Fallo primigenio de fecha 03 de septiembre de 2023, por cuanto hace a las partidas 13 y 16 del licitante Medical Life Supply, S.A. de C.V. en participación conjunta con Nacional Terapéutica, S.A. de C.V. y partidas 7 y 19 del licitante Vitalmex Internacional, S.A. de C.V., se mantiene la asignación de los puntos determinados para la propuesta técnica en términos de la Matriz de Puntos toda vez que cumplieron con los requisitos mínimos técnicos.

Por lo que respecta a la evaluación de la partida 12, en acatamiento a la resolución del OIC/IMSS, donde se razonan los motivos y fundamentos para que el área técnica determine que el Licitante Corvasc Devices, S.A.



ACTA CORRESPONDIENTE A LA CELEBRACIÓN DEL NUEVO FALLO (REPOSICIÓN)
(ESPECÍFICAMENTE PARA LAS PARTIDAS 7, 12, 13, 16 Y 19)

LICITACIÓN PÚBLICA ELECTRÓNICA INTERNACIONAL BAJO LA COBERTURA DE TRATADOS NO. LA-50-GYR-050GYR988-T-16-2023 PARA LA CONTRATACIÓN DEL SERVICIO MÉDICO INTEGRAL PARA HEMODINAMIA Y RADIOLOGÍA INTERVENCIONISTA (SMI PARA HERI) 2023 – 2024

de C.V., no cumple los requisitos mínimos indispensables; por lo que debe prevalecer la adjudicación que se hizo de esta partida a favor del licitante **Vitalmex Internacional, S.A. de C.V.**, en los términos señalados en el fallo primigenio.

Lo anterior, considerando para tal efecto la acreditación documental que, en su caso, hayan realizado los licitantes de los rubros que integran la Matriz de Puntos y los parámetros dispuestos en cada uno de ellos, por lo que sólo se asignó el total de la puntuación a que se refiere cada rubro y subrubro, cuando los licitantes hayan acreditado los extremos y parámetros exigidos en cada uno de ellos; a partir del número mínimo hasta el número máximo, la puntuación de la propuesta se calculó aplicando la fórmula o procedimiento que se describe en la Matriz de Puntos del apartado 5 criterios específicos conforme a los cuales se evaluarán las proposiciones, numerales 5.2 Criterios de evaluación técnica de la Convocatoria y 5.2.1 Tabla de Ponderación, misma que se encuentra integrada en el Anexo II del fallo primigenio multicitado; en este sentido, de la evaluación técnica en términos de la Matriz de Puntos se obtuvieron los siguientes resultados:

Medical Life Supply, S.A. de C.V. en participación conjunta con Nacional Terapéutica, S.A. de C.V.

Partida	1. Capacidad del licitante	2. Experiencia y Especialidad del licitante	3. Propuesta de Trabajo	4. Cumplimiento de Contratos	Evaluación técnica
13	23.00	17.85	7.00	10.00	57.85
16	20.20	17.85	7.00	10.00	55.05

Vitalmex Internacional, S.A. de C.V.

Partida	1. Capacidad del licitante	2. Experiencia y Especialidad del licitante	3. Propuesta de Trabajo	4. Cumplimiento de Contratos	Evaluación técnica
7	23.00	18.00	4.00	10.00	55.00
19	17.80	18.00	4.00	10.00	49.80

De la evaluación realizada a través de la Matriz de Puntos, se desprende que por cuanto hace a las partidas 13 y 16 del licitante Medical Life Supply, S.A. de C.V. en participación conjunta con Nacional Terapéutica, S.A. de C.V. y partidas 7 y 19 del licitante Vitalmex Internacional, S.A. de C.V.; resultan solventes técnicamente en

ANEXO 6 DIVISIÓN DE CONTRATOS



2024 Felipe Carrillo PUERTO

ACTA CORRESPONDIENTE A LA CELEBRACIÓN DEL NUEVO FALLO (REPOSICIÓN)
(ESPECÍFICAMENTE PARA LAS PARTIDAS 7, 12, 13, 16 Y 19)

LICITACIÓN PÚBLICA ELECTRÓNICA INTERNACIONAL BAJO LA COBERTURA DE TRATADOS NO. LA-50-GYR-050GYR988-T-16-2023 PARA LA CONTRATACIÓN DEL SERVICIO MÉDICO INTEGRAL PARA HEMODINAMIA Y RADIOLOGÍA INTERVENCIONISTA (SMI PARA HERI) 2023 – 2024

cada una de las partidas que se indican, en virtud de que dicha evaluación técnica realizada por el Área Técnica, así lo determina conforme a la Matriz de Puntos y los parámetros dispuestos en cada uno de ellos, obteniendo una calificación superior a 45.00 puntos de los 60.00 máximos que se pueden alcanzar en esta evaluación, de conformidad con la evaluación y dictamen emitido por la Coordinación Técnica de Servicios Médicos Indirectos, en su calidad de área técnica y la Coordinación de Planeación de Servicios Médicos de Apoyo en su calidad de área requirente integradora del servicio, respectivamente.

En lo tocante a la puntuación asignada para el resto de las partidas que fueron evaluadas por el área técnica en el Fallo primigenio emitido el 03 de septiembre de 2023, quedan subsistentes, dado que no fueron materia en la intervención y resolución de la Autoridad Administrativa antes referida, por no haber sido materia de la declaratoria de nulidad para su reposición.

D. EVALUACIÓN DE LA PROPUESTA ECONÓMICA.

Por lo que hechas las respectivas precisiones, para las partidas 13 y 16 del licitante Medical Life Supply, S.A. de C.V. en participación conjunta con Nacional Terapéutica, S.A. de C.V. prevalece la evaluación y puntuación económica de estas partidas emitidas en el fallo primigenio; procediéndose a realizar de nueva cuenta, la evaluación de la PROPUESTA ECONÓMICA, específicamente para las partidas 7 y 19 del licitante Vitalmex Internacional, S.A. de C.V., en virtud haber cumplido legal-administrativa y técnicamente, esto último, de conformidad con la evaluación técnica realizada por el Área Técnica, que ha validado, verificado y dictaminado bajo su estricta responsabilidad que las propuestas y documentación evaluada técnicamente, cumplen con todos y cada uno de los requisitos, especificaciones y documentales establecidos en el Anexo Técnico, Términos y Condiciones, así como con los parámetros y ponderación establecidos en la Matriz de Puntos, de conformidad con lo establecido en el apartado 5, numeral 5.3 Criterios de evaluación de la propuesta económica, de la Convocatoria a la licitación.

Para que una proposición sea aceptada, debió cumplir en su totalidad con los aspectos económicos solicitados en el Anexo XVIII "Propuesta Económica", así como el Anexo XXI correspondiente a los "Precios Máximos de Referencia".

De la evaluación se concluye que la propuesta económica para las partidas 7 y 19 del licitante Vitalmex Internacional, S.A. de C.V.; cumplen con los requisitos solicitados en la Convocatoria, por lo que resulta solvente económicamente.



ACTA CORRESPONDIENTE A LA CELEBRACIÓN DEL NUEVO FALLO (REPOSICIÓN)
(ESPECÍFICAMENTE PARA LAS PARTIDAS 7, 12, 13, 16 Y 19)

LICITACIÓN PÚBLICA ELECTRÓNICA INTERNACIONAL BAJO LA COBERTURA DE TRATADOS NO. LA-50-GYR-050GYR988-T-16-2023 PARA LA CONTRATACIÓN DEL SERVICIO MÉDICO INTEGRAL PARA HEMODINAMIA Y RADIOLOGÍA INTERVENCIONISTA (SMI PARA HERI) 2023 – 2024

De conformidad con lo previsto en el Capítulo Segundo, Sección Cuarta en su Décimo Lineamiento, del Acuerdo por el que se emiten diversos Lineamientos en Materia de Adquisiciones, Arrendamientos y Servicios de Obra Pública y Servicios relacionados con las mismas, publicado en el DOF el 09 de septiembre de 2010; y lo previsto en el numeral 5.3 Criterios de evaluación de la propuesta económica de la Convocatoria, para determinar la puntuación que corresponda a la propuesta económica de cada licitante cuya proposición resultó solvente, la Convocante aplicó la siguiente fórmula:

PE = (MPE * 40)/MPi

Dónde:

PE = Puntaje que corresponde a la propuesta económica presentada por el licitante.
MPE = Monto de la propuesta económica más baja de aquellos licitantes que obtuvieron cuando menos cuarenta y cinco puntos en la componente técnica.
MPi = Monto de la propuesta económica en análisis.

Tal y como se aprecia en el ANEXO II que se adjunta al presente nuevo fallo (reposición) y se tiene por reproducido en este apartado como si a la letra se insertare, quedando de la siguiente manera:

Partida	Licitante	MPE = Monto de la propuesta económica solvente más baja	MPI = Monto de la propuesta económica en análisis con IVA	Aplicación de la fórmula PE = (MPE * 40)/Mpi	PE = Puntuación Económica
7	Vitalmex Internacional, S.A. de C.V.	$10,614,361.90	$10,614,361.90	$10,614,361.90 * 40) / $10,614,361.90	40.00
13	Medical Life Supply, S.A. de C.V. en participación conjunta con Nacional Terapéutica, S.A. de C.V.	$75,261,561.70	$75,261,561.70	($75,261,561.70 * 40) / $75,261,561.70	40.00

ANEXOS DIVISIÓN DE CONTRATOS



2024 Felipe Carrillo PUERTO

ACTA CORRESPONDIENTE A LA CELEBRACIÓN DEL NUEVO FALLO (REPOSICIÓN)
(ESPECÍFICAMENTE PARA LAS PARTIDAS 7, 12, 13, 16 Y 19)

LICITACIÓN PÚBLICA ELECTRÓNICA INTERNACIONAL BAJO LA COBERTURA DE TRATADOS NO. LA-50-GYR-050GYR988-T-16-2023 PARA LA CONTRATACIÓN DEL SERVICIO MÉDICO INTEGRAL PARA HEMODINAMIA Y RADIOLOGÍA INTERVENCIONISTA (SMI PARA HERI) 2023 – 2024

Partida	Licitante	MPE = Monto de la propuesta económica solvente más baja	MPI = Monto de la propuesta económica en análisis con IVA	Aplicación de la fórmula PE = (MPE * 40)/Mpi	PE = Puntuación Económica
16	Medical Life Supply, S.A. de C.V. en participación conjunta con Nacional Terapéutica, S.A. de C.V.	$33,556,235.31	$33,556,235.31	($33,556,235.31 * 40)/ $33,556,235.31	40.00
19	Vitalmex Internacional, S.A. de C.V.	$47,884,016.47	$47,884,016.47	$47,884,016.47 * 40) / $47,884,016.47	40.00

La evaluación de la propuesta económica, fue realizada por el Área Contratante, la División de Servicios Integrales, de la Coordinación Técnica de Bienes y Servicios, de la Coordinación de Adquisición de Bienes y Contratación de Servicios, elaborada por el Lic. Jorge Jiménez Osorio, Jefe de Área y autorizada por el Lic. Moisés Octavio Limón Ortega, Titular de la División de Servicios Integrales, quien autoriza, de conformidad con los numerales 4.39 primer párrafo y 5.3.10, inciso a) de las POBALINES, así como del numeral 4.2.2.1.17 del Manual.

En lo tocante a la evaluación y puntuación económica asignada para el resto de las partidas que fueron evaluadas por el Área Contratante en el Fallo primigenio emitido el 03 de septiembre de 2023, quedan subsistentes, dado que no fueron materia en la intervención y resolución de la Autoridad Administrativa antes referida, por no haber sido materia de la declaratoria de nulidad para su reposición.

E. EVALUACIÓN FINAL.

Derivado de lo anterior, para las partidas 13 y 16 del licitante Medical Life Supply, S.A. de C.V. en participación conjunta con Nacional Terapéutica, S.A. de C.V., prevalece el resultado final de la puntuación técnica y económica de estas partidas emitidas en el fallo primigenio; procediéndose a realizar de nueva cuenta, el referido cálculo para las partidas 7 y 19 del licitante Vitalmex Internacional, S.A. de C.V.; aplicando la fórmula



ACTA CORRESPONDIENTE A LA CELEBRACIÓN DEL NUEVO FALLO (REPOSICIÓN)
(ESPECÍFICAMENTE PARA LAS PARTIDAS 7, 12, 13, 16 Y 19)

LICITACIÓN PÚBLICA ELECTRÓNICA INTERNACIONAL BAJO LA COBERTURA DE TRATADOS NO. LA-50-GYR-050GYR988-T-16-2023 PARA LA CONTRATACIÓN DEL SERVICIO MÉDICO INTEGRAL PARA HEMODINAMIA Y RADIOLOGÍA INTERVENCIONISTA (SMI PARA HERI) 2023 – 2024

prevista en la Convocatoria, así como los Lineamientos para la aplicación del criterio de evaluación de proposiciones a través del mecanismo de puntos en los procedimientos de contratación, por lo que para calcular el resultado final de los puntos que obtuvo cada proposición, la convocante aplicó la siguiente fórmula:

PTj = TPT + PPE

Dónde:

PTj = Puntuación o unidades porcentuales Totales de la proposición
TPT = Total de Puntos obtenidos en la Proposición Técnica.
PPE = Puntuación o unidades porcentuales asignados en la Proposición Económica.

La puntuación total obtenida se indica a continuación:

Licitante	Partida(s)	Evaluación Técnica	Evaluación Económica	Total de puntos
Vitalmex Internacional, S.A. de C.V.	7	55.00	40.00	95.00
Medical Life Supply, S.A. de C.V. en participación conjunta con Nacional Terapéutica, S.A. de C.V.	13	57.85	40.00	97.85
Medical Life Supply, S.A. de C.V. en participación conjunta con Nacional Terapéutica, S.A. de C.V.	16	55.05	40.00	95.05
Vitalmex Internacional, S.A. de C.V.	19	49.80	40.00	89.80

Derivado al resultado final y previo al pronunciamiento de adjudicación, el área contratante procedió a verificar el Directorio de Proveedores y Contratistas Sancionados disponible en: https://directoriosancionados.apps.funcionpublica.gob.mx/ con fecha de consulta del 23 de enero de 2024, así como el listado de las personas con las que el Instituto Mexicano del Seguro Social, se encuentra impedido de contratar conforme a lo dispuesto en los artículos 50 de la Ley y 88 del Reglamento, con corte al 23 de enero de 2024 y descargado del Sistema CompraNet el día en que se actúa. De la verificación se constató que el licitante Vitalmex Internacional, S.A. de C.V., en el presente procedimiento no se encuentra en dichos listados; los directorios se imprimieron y serán integrados en el expediente de la presente contratación.

ANEXOS
DIVISIÓN DE CONTRATOS
2024
Felipe Carrillo PUERTO

ACTA CORRESPONDIENTE A LA CELEBRACIÓN DEL NUEVO FALLO (REPOSICIÓN)
(ESPECÍFICAMENTE PARA LAS PARTIDAS 7, 12, 13, 16 Y 19)

LICITACIÓN PÚBLICA ELECTRÓNICA INTERNACIONAL BAJO LA COBERTURA DE TRATADOS NO. LA-50-GYR-050GYR988-T-16-2023 PARA LA CONTRATACIÓN DEL SERVICIO MÉDICO INTEGRAL PARA HEMODINAMIA Y RADIOLOGÍA INTERVENCIONISTA (SMI PARA HERI) 2023 – 2024

II. RELACIÓN DE LICITANTES CUYAS PROPOSICIONES FUERON DESECHADAS.

Número	Licitante	Partidas	Incumplimiento
1	Corvasc Devices, S.A. de C.V.	12	Incumplimientos técnicos de conformidad con la nueva evaluación realizada por el área técnica descritos en el ANEXO I.
2	Diseño y Desarrollo Médico, S.A. de C.V.	7 y 19	Incumplimientos técnicos de conformidad con la nueva evaluación realizada por el área técnica descritos en el ANEXO I.

En lo tocante a la relación de licitantes cuyas proposiciones fueron desechadas para el resto de las partidas que fueron señaladas en el Fallo primigenio emitido el 03 de septiembre de 2023, quedan subsistentes, dado que no fueron materia en la intervención y resolución de la Autoridad Administrativa antes referida, por no haber sido materia de la declaratoria de nulidad para su reposición.

III. RELACION DE LICITANTES CUYAS PROPOSICIONES RESULTARON SOLVENTES.

Para cumplir con lo previsto en la fracción II del artículo 37 de la Ley, se incluye un cuadro resumen de los licitantes cuyas propuestas resultaron solventes.

Número	Licitante	Partidas
1	Medical Life Supply, S.A. de C.V. en participación conjunta con Nacional Terapéutica, S.A. de C.V.	13 y 16
2	Vitalmex Internacional, S.A. de C.V.	7 y 19

En lo tocante a la relación de licitantes cuyas proposiciones resultaron solventes para el resto de las partidas que fueron señaladas en el Fallo primigenio emitido el 03 de septiembre de 2023, quedan subsistentes, dado que no fueron materia en la intervención y resolución de la Autoridad Administrativa antes referida, por no haber sido materia de la declaratoria de nulidad para su reposición.



ACTA CORRESPONDIENTE A LA CELEBRACIÓN DEL NUEVO FALLO (REPOSICIÓN)
(ESPECÍFICAMENTE PARA LAS PARTIDAS 7, 12, 13, 16 Y 19)

LICITACIÓN PÚBLICA ELECTRÓNICA INTERNACIONAL BAJO LA COBERTURA DE TRATADOS NO. LA-50-GYR-050GYR988-T-16-2023 PARA LA CONTRATACIÓN DEL SERVICIO MÉDICO INTEGRAL PARA HEMODINAMIA Y RADIOLOGÍA INTERVENCIONISTA (SMI PARA HERI) 2023 – 2024

IV. FALLO.

Para cumplir con lo previsto en la fracción IV del artículo 37 de la Ley, con sustento en las nuevas evaluaciones que anteceden y que son la motivación y el fundamento que da soporte de esta decisión, quien preside emite el nuevo Fallo (Reposición) de la Licitación Pública Electrónica Internacional Bajo la Cobertura de Tratados No. LA-50-GYR-050GYR988-T-16-2023, específicamente de las partidas 7, 12, 13, 16 y 19 en los siguientes términos:

Por consiguiente, se determina ADJUDICAR el contrato abierto del "SERVICIO MÉDICO INTEGRAL PARA HEMODINAMIA Y RADIOLOGÍA INTERVENCIONISTA (SMI PARA HERI 2023-2024)" al licitante Vitalmex Internacional, S.A. de C.V. (Partidas 7 y 19); por las razones expuestas en este fallo y en las evaluaciones que son sustento de la decisión, cuya proposición resultó solvente, ya que cumple con los requisitos legales, técnicos y económicos establecidos en la Convocatoria a la Licitación, además de haber obtenido una mayor puntuación combinada técnica y económica como resultado de la evaluación a través de la Matriz de Puntos, por lo que garantiza el cumplimiento de las obligaciones respectivas, conforme al ANEXO III, el cual contiene el detalle de la asignación y ejercicio fiscal, así como el precio derivado de la operación de aplicar el porcentaje de descuento ofertado al Precio Máximo de Referencia, mismo que forma parte integrante de la presente acta y se reproduce en este apartado como si a la letra se insertase.

Derivado de lo anterior, se adjudica conforme a la nueva evaluación técnica y la evaluación económica emitida en el fallo primigenio, las partidas 12, 13 y 16; y una nueva adjudicación para las partidas 7 y 19 de acuerdo con lo siguiente:

Licitante: Medical Life Supply, S.A. de C.V. en participación conjunta con Nacional Terapéutica, S.A. de C.V.

Partida	OOAD / UMAE	Cantidad Mínima 2023-2024	Cantidad Máxima 2023-2024	Monto Min. Sin IVA 2023-2024	Monto Max. Sin IVA 2023-2024	Monto Min. Con IVA 2023-2024	Monto Max. Con IVA 2023-2024
13	UMAE HE CMN Puebla	2,394	5,769	$27,709,524.97	$64,880,656.64	$32,143,048.97	$75,261,561.70
16	UMAE HE 14 CMN Veracruz	1,170	2,706	$12,890,388.56	$28,927,789.06	$14,952,850.73	$33,556,235.31
	Totales	**3,564**	**8,475**	**$40,599,914**	**$93,808,446**	**$47,095,900**	**$108,817,797**

ANEXOS
DIVISIÓN DE CONTRATOS



2024
Felipe Carrillo
PUERTO

ACTA CORRESPONDIENTE A LA CELEBRACIÓN DEL NUEVO FALLO (REPOSICIÓN)
(ESPECÍFICAMENTE PARA LAS PARTIDAS 7, 12, 13, 16 Y 19)

LICITACIÓN PÚBLICA ELECTRÓNICA INTERNACIONAL BAJO LA COBERTURA DE TRATADOS NO. LA-50-GYR-050GYR988-T-16-2023 PARA LA CONTRATACIÓN DEL SERVICIO MÉDICO INTEGRAL PARA HEMODINAMIA Y RADIOLOGÍA INTERVENCIONISTA (SMI PARA HERI) 2023 – 2024

Licitante: Vitalmex Internacional, S.A. de C.V.

Partida	OOAD / UMAE	Cantidad Mínima 2023-2024	Cantidad Máxima 2023-2024	Monto Min. Sin IVA 2023-2024	Monto Max. Sin IVA 2023-2024	Monto Min. Con IVA 2023-2024	Monto Max. Con IVA 2023-2024
12	UMAE HE 71 Torreón	1,856	4,375	$47,478,347.20	$109,687,894.57	$55,074,882.75	$127,237,957.70
	Totales	1,856	4,375	$47,478,347.20	$109,687,894.57	$55,074,882.75	$127,237,957.70

Licitante: Vitalmex Internacional, S.A. de C.V.

Partida	OOAD / UMAE	Cantidad Mínima 2023-2024	Cantidad Máxima 2023-2024	Monto Min. Sin IVA 2023-2024	Monto Max. Sin IVA 2023-2024	Monto Min. Con IVA 2023-2024	Monto Max. Con IVA 2023-2024
7	D.F. Sur	460	1,016	$4,453,314.86	$9,150,311.98	$5,165,845.24	$10,614,361.90
19	UMAE HP CMN OCC	528	1,108	$18,918,811.81	$41,279,324.54	$21,945,821.69	$47,884,016.46
	Totales	988	2,124	$23,372,126.67	$50,429,636.52	$27,111,666.93	$58,498,378.36

En lo tocante el resto de las partidas y licitantes que fueron adjudicadas en el Fallo primigenio emitido el 03 de septiembre de 2023, quedan subsistentes, dado que no fueron materia en la intervención y resolución de la Autoridad Administrativa antes referida, por no haber sido materia de la declaratoria de nulidad para su reposición.

Lo anterior, considerando los precios a partir del resultado de la aplicación de los porcentajes de descuento ofertados por los licitantes en su propuesta económica respecto de los Precios Máximos de Referencia, a los que aplica la tasa de IVA del 16%, mismas que para los efectos del presente fallo, se tienen por reproducidas como si a la letra se insertaren, dado las cantidades mínimas y máximas de procedimientos y bienes de consumo contenidos en el Anexo TI de la convocatoria.

Al tratarse de una reposición de fallo en cumplimiento a las resoluciones Nos. 00641/30.15/11066/2023, 00641/30.15/11061/2023 y 00641/30.15/11055/2023, emitidas por el Área de Responsabilidades del OIC en el IMSS, todas de fecha 15 de diciembre de 2023, notificadas a esta área contratante el día 10 de enero del año en curso, relativas a las inconformidades radicadas bajo los expedientes números INC-148/2023, INC-151/2023 e INC-154/2023, respectivamente; específicamente respecto de las partidas 7, 12, 13, 16 y 19; en términos del artículo 74 fracción V de la Ley, quedan subsistentes las demás partes del Acta de Fallo emitida el 03 de septiembre de 2023.



ACTA CORRESPONDIENTE A LA CELEBRACIÓN DEL NUEVO FALLO (REPOSICIÓN)
(ESPECÍFICAMENTE PARA LAS PARTIDAS 7, 12, 13, 16 Y 19)

LICITACIÓN PÚBLICA ELECTRÓNICA INTERNACIONAL BAJO LA COBERTURA DE TRATADOS NO. LA-50-GYR-050GYR988-T-16-2023 PARA LA CONTRATACIÓN DEL SERVICIO MÉDICO INTEGRAL PARA HEMODINAMIA Y RADIOLOGÍA INTERVENCIONISTA (SMI PARA HERI) 2023 – 2024

V. FIRMA DE LOS CONTRATOS Y GARANTÍA.

Para cumplir con lo previsto en la fracción V del artículo 37 de la Ley, se informa al licitante adjudicado que a través de la persona que cuente con las facultades para este efecto, deberá firmar los contratos correspondientes a través del *Módulo de Formalización de instrumentos jurídicos del Sistema CompraNet* el día 07 de febrero de 2024, a las 15:00 horas o, en su defecto, dentro de los quince días naturales siguientes a la notificación del presente Fallo en el horario que establezca la División de Contratos, en términos del artículo 46 de la Ley; por lo que hace únicamente a la nueva adjudicación de las partidas 7 y 19, a favor de Vitalmex Internacional, S.A. de C.V.

Por lo que hace a la adjudicación de las partidas 13 y 16 a favor de Medical Life Supply, S.A. de C.V. en participación conjunta con Nacional Terapéutica, S.A. de C.V. y de la partida 12 a favor de Vitalmex Internacional, S.A. de C.V.; se determina no elaborar y formalizar contrato respectivo, toda vez son los mismos licitantes adjudicados que derivaron del fallo primigenio, por lo que fueron debidamente suscritos los instrumentos jurídicos correspondientes; motivo por el cual no será procedente realizar la acción jurídica de la terminación anticipada; lo anterior, con fundamento en el artículo 75 último párrafo de la Ley.

Se le reitera al licitante que resultó adjudicado, que para poder suscribir los contratos a través del referido Sistema, deberá acceder a la siguiente liga: https://www.gob.mx/compranet/documentos/modulo-de-formalizacion-de-instrumentos-juridicos; asimismo, para consultar la Guía de Registro de Empresas se podrá encontrar en https://compranetinfo.hacienda.gob.mx/descargas/Guia_de_registro_de_empresas_V3.pdf; por lo que para llevar a cabo el registro, es indispensable contar con la e. Firma vigente de la persona moral con actividad empresarial a la que se desea registrar, lo anterior de conformidad con el *ACUERDO por el que se incorpora como un módulo de CompraNet la aplicación denominada Formalización de Instrumentos Jurídicos y se emiten las Disposiciones de carácter general que regulan su funcionamiento*, publicado en el Diario Oficial de la Federación el 18 de septiembre de 2020.

Para ello es necesario que, a más tardar el día hábil siguiente a la emisión del presente nuevo Fallo (reposición), entregue a la División de Contratos dependiente de la Coordinación Técnica de Planeación y Contratos; ubicada en la Calle de Durango número 291, piso 10, Colonia Roma Norte, Demarcación Territorial Cuauhtémoc, C.P. 06700, la documentación requerida señalada en el numeral 3.10. "FIRMA DE CONTRATO" de la Convocatoria, en concordancia con el (Anexo XX), DOCUMENTACIÓN LEGAL SOLICITADA PARA LA ELABORACIÓN DE CONTRATOS 2023, de la misma, así como actualizar sus datos en el registro interno de



proveedores del IMSS, a cargo de la División de Investigación de Mercados de Adquisiciones y Arrendamientos.

En caso de que el licitante adjudicado hubiera entregado toda la documentación requerida, podrá formalizar el contrato con anticipación a la fecha señalada, previa solicitud del licitante adjudicado y autorización por parte de la División de Contratos.

Asimismo, en términos del artículo 32-D del Código Fiscal de la Federación, el licitante adjudicado deberá dar cumplimiento a las Reglas 2.1.24 y 2.1.28 de la "Resolución Miscelánea Fiscal para 2024" publicada en el DOF el 29 de diciembre de 2023, a fin de que haga pública su "Opinión de cumplimiento de obligaciones fiscales emitida por el SAT", mismas que se transcriben a continuación para pronta referencia:

"2.1.28. Procedimiento que debe observarse para contrataciones con cualquier autoridad, ente público, entidad, órgano u organismo de los poderes Legislativo, Ejecutivo y Judicial, de la Federación, de las entidades federativas y de los municipios, órganos autónomos, partidos políticos, fideicomisos y fondos, así como cualquier persona física, moral o sindicato que reciban y ejerzan recursos públicos federales.

Para los efectos del artículo 32-D, primero, segundo, tercero y séptimo párrafos del CFF, cuando cualquier autoridad, ente público, entidad, órgano u organismo de los poderes Legislativo, Ejecutivo y Judicial, de la Federación, de las entidades federativas y de los municipios, órganos autónomos, partidos políticos, fideicomisos y fondos, así como cualquier persona física, moral o sindicato que reciban y ejerzan recursos públicos federales vayan a realizar contrataciones por adquisición de bienes, arrendamiento, prestación de servicios u obra pública, con cargo total o parcial a fondos federales, cuyo monto exceda de $300,000.00 (trescientos mil pesos 00/100 M.N.) sin incluir el IVA, deberán exigir de los contribuyentes con quienes se vaya a celebrar el contrato hagan público la opinión del cumplimiento en términos de la regla 2.1.25. [...]"

"2.1.24. Procedimiento que debe observarse para hacer público el resultado de la opinión del cumplimiento de obligaciones fiscales.

Para los efectos del artículo 32-D del CFF, los contribuyentes podrán autorizar al SAT a hacer público el resultado de su opinión del cumplimiento de obligaciones fiscales, para lo cual deberán realizar el siguiente procedimiento:[...]



ACTA CORRESPONDIENTE A LA CELEBRACIÓN DEL NUEVO FALLO (REPOSICIÓN)
(ESPECÍFICAMENTE PARA LAS PARTIDAS 7, 12, 13, 16 Y 19)

LICITACIÓN PÚBLICA ELECTRÓNICA INTERNACIONAL BAJO LA COBERTURA DE TRATADOS NO. LA-50-GYR-050GYR988-T-16-2023 PARA LA CONTRATACIÓN DEL SERVICIO MÉDICO INTEGRAL PARA HEMODINAMIA Y RADIOLOGÍA INTERVENCIONISTA (SMI PARA HERI) 2023 – 2024

Para los efectos del artículo 32-D, último párrafo del CFF, los proveedores de cualquier autoridad, entidad, órgano u organismo de los Poderes Legislativo, Ejecutivo y Judicial, de la Federación, de las Entidades Federativas y de los Municipios, órganos autónomos, partidos políticos, fideicomisos y fondos, así como cualquier persona física, moral o sindicato, que reciban y ejerzan recursos públicos federales y cualquier ente público, deberán hacer público el resultado de la opinión de cumplimiento a través del procedimiento anteriormente descrito.[…]"

Igualmente, deberá entregar en la División de Contratos en el domicilio referido en el presente numeral, a más tardar dentro de los 10 días naturales siguientes a la firma de los contratos, las garantía de cumplimiento de contrato mediante fianza expedida por afianzadora debidamente constituida en términos de la Ley de Instituciones de Seguros y de Fianzas por el 10% del importe máximo del contrato antes de IVA, a favor del Instituto Mexicano del Seguro Social o en términos de lo previsto en el artículo 87 del Reglamento.

Si el interesado durante el citado periodo no firma el contrato por causas imputables al mismo, la Convocante se apegará a lo previsto por el artículo 46 de la Ley.

Se hace mención que con fundamento en lo dispuesto en el numeral 3.10. "Acto de Fallo" de la Convocatoria que rige el presente procedimiento, así como lo establecido en los artículos 37 y 46 de la Ley, con esta notificación del nuevo Fallo (reposición) por el que se adjudica el contrato, las obligaciones derivadas de éste serán exigibles, sin perjuicio de las obligaciones de las partes de firmarlo, en el plazo y términos señalados en este Fallo.

En caso de no presentar la documentación y/o no formalizar el contrato, se procederá a informar al Órgano Interno de Control Específico en el IMSS la no formalización del mismo por causas imputables al licitante para que determine, en su caso, la sanción correspondiente.

Para tal efecto, la Coordinación de Planeación de Servicios Médicos de Apoyo, en su carácter de Área Requirente e Integradora y la Coordinación Técnico de Servicios Médicos Indirectos, en su carácter de Área Técnica, establecen que la vigencia del contrato será a partir del día natural siguiente de la emisión y notificación del nuevo fallo (reposición) y hasta el 31 de diciembre de 2024.

ANEXOS
DIVISIÓN DE CONTRATOS



2024
Felipe Carrillo
PUERTO

ACTA CORRESPONDIENTE A LA CELEBRACIÓN DEL NUEVO FALLO (REPOSICIÓN)
(ESPECÍFICAMENTE PARA LAS PARTIDAS 7, 12, 13, 16 Y 19)

LICITACIÓN PÚBLICA ELECTRÓNICA INTERNACIONAL BAJO LA COBERTURA DE TRATADOS NO. LA-50-GYR-050GYR988-T-16-2023 PARA LA CONTRATACIÓN DEL SERVICIO MÉDICO INTEGRAL PARA HEMODINAMIA Y RADIOLOGÍA INTERVENCIONISTA (SMI PARA HERI) 2023 – 2024

Por lo que respecta al inicio de la prestación del Servicio será a partir del día 61 (sesenta y uno) natural posterior al día natural siguiente a la emisión y notificación del fallo y hasta el 31 de diciembre 2024, de acuerdo con lo establecido en los términos y condiciones, anexo técnico y demás documentos que forman parte de la convocatoria.

En cumplimiento al *Decreto por el que se reforman y adicionan diversas disposiciones del Reglamento de la Ley de Adquisiciones, Arrendamientos y Servicios del Sector Público* publicado en el DOF el 02 de junio de 2022, en el que se adiciona el sexto párrafo al artículo 84 del Reglamento de la Ley, se indican los números de contrato respectivos a cada licitante adjudicado, tal como se aprecia en el Anexo A Relación de Contratos el cual se adjunta al presente nuevo fallo (reposición) y se tiene por reproducido en este apartado como si a la letra se insertare.

VI. NOMBRE Y CARGO DEL SERVIDOR PÚBLICO QUE EMITE EL NUEVO FALLO (REPOSICIÓN) Y DE QUIENES SON RESPONSABLES DE LAS EVALUACIONES.

De conformidad con el artículo 37, fracción VI de la Ley, se menciona a continuación el servidor público que emite el presente nuevo fallo (reposición), así como del fallo primigenio, así como los responsables de emitir la evaluación de la documentación legal, técnica y económica:

La Emisión del nuevo Fallo (reposición), de conformidad con el numeral 5.3.8 inciso a) de las POBALINES y el numeral 7.1.3.1.1.1 del Manual de Organización de la Dirección de Administración, es realizada por el Lic. Moisés Octavio Limón Ortega, Titular de la División de Servicios Integrales, en su carácter de Área Contratante.

La Evaluación de la documentación Legal – Administrativa que se contiene en el acta de fallo del 03 de septiembre de 2023, fue elaborada por el Lic. Jorge Jiménez Osorio, Jefe de Área y autorizada por el Lic. Moisés Octavio Limón Ortega, Titular de la División de Servicios Integrales, de conformidad con los numerales 4.39 y 5.3.10 inciso a) de las de las POBALINES, así como del numeral 4.2.2.1.15 del Manual, en su carácter de Área Contratante e igualmente queda subsistente e intocada por la resolución de la autoridad, por no haber sido materia de la declaratoria de nulidad.

La nueva Evaluación Técnica, específicamente para las partidas 7 y 19 únicamente del licitante Diseño y Desarrollo Médico, S.A. de C.V., única y exclusivamente por cuanto hace a las claves 60.01.838 y 60.01.961; de las partidas 13 y 16 únicamente del licitante Medical Life Supply, S.A. de C.V. en participación conjunta con



Nacional Terapéutica, S.A. de C.V., única y exclusivamente por cuanto hace a la clave 60.01.1000; y a las claves 60.01.811 y 60.01.961; de la partida 12 únicamente del licitante Corvasc Devices, S.A. de C.V., respecto a la clave bcb97; cuyas evaluaciones fueron firmadas por el Dr. Nemesio Ponce Sánchez, Titular de la Coordinación Técnica de Servicios Médicos Indirectos, en su carácter de Área Técnica y por la Lic. Susana Gabriela Negrón Rodríguez, Encargada de la Coordinación de Planeación de Servicios Médicos de Apoyo, en calidad de Área Requirente e Integradora del servicio, de conformidad con el artículo 2, fracción III del Reglamento, numerales 4.25, inciso f), 4.39 primer párrafo y 5.3.10 inciso a) de las POBALINES, así como del numeral 4.2.2.1.16 del Manual, , al igual que las evaluaciones técnicas que fueron realizadas y que se adjuntan en el acta de fallo del 03 de septiembre de 2023, y que igualmente quedan subsistentes e intocadas por la resolución de la autoridad, por no haber sido materia de la declaratoria de nulidad.

La nueva Evaluación Económica, específicamente para las partidas 7 y 19, fue elaborada por el Lic. Jorge Jiménez Osorio y autorizada por el Lic. Moisés Octavio Limón Ortega, Titular de la División de Servicios Integrales, de conformidad con los numerales 4.39 y 5.3.10 inciso a) de las de las POBALINES, así como del numerales 4.2.2.1.17 del Manual, en su carácter de Área Contratante, al igual que las evaluaciones económicas que fueron realizadas y que se adjuntan en el acta de fallo del 03 de septiembre de 2023, que igualmente quedan subsistentes e intocadas por la resolución de la autoridad, por no haber sido materia de la declaratoria de nulidad.

VII. CIERRE DEL ACTA.

Una vez que se dio lectura al nuevo Fallo (reposición), se consultó a los asistentes si tenían algún comentario u observación, es así que el representante del Órgano Interno de Control Específico en el Instituto Mexicano del Seguro Social, en uso de la palabra manifiesta lo siguiente:

"Una vez que se dio lectura a la presente acta de REPOSICIÓN de Fallo, invita a las áreas contratante, requirente y técnica a verificar en la emisión de la presente Reposición, se acate los términos establecidos en la Resolución número 00641/30.15/11066/2023, de fecha 15 de diciembre de 2023, por la cual el Titular del Área de Responsabilidades del Órgano Interno de Control especifico en el Instituto Mexicano del Seguro Social, resolvió la inconformidad número INC-148/2023, interpuesta por la empresa Vitalmex Internacional, S.A. de C.V.; asimismo la Resolución número 00641/30.15/11061/2023, por parte de la empresa Masai Technology, S.A. de C.V., en participación conjunta con Proune, S.A. de C.V., la inconformidad número INC-151/2023, así como la Resolución número 00641/30.15/11055/2023 por parte de la empresa Corvasc Devices, S.A. de C.V., Inconformidad número INC-154/2023, de la Licitación Pública Internacional Bajo la Cobertura

ANEXOS DIVISIÓN DE CONTRATACIÓN



2024 Felipe Carrillo PUERTO

ACTA CORRESPONDIENTE A LA CELEBRACIÓN DEL NUEVO FALLO (REPOSICIÓN)
(ESPECÍFICAMENTE PARA LAS PARTIDAS 7, 12, 13, 16 Y 19)

LICITACIÓN PÚBLICA ELECTRÓNICA INTERNACIONAL BAJO LA COBERTURA DE TRATADOS NO. LA-50-GYR-050GYR988-T-16-2023 PARA LA CONTRATACIÓN DEL SERVICIO MÉDICO INTEGRAL PARA HEMODINAMIA Y RADIOLOGÍA INTERVENCIONISTA (SMI PARA HERI) 2023 – 2024

de los Tratados de Libre Comercio Electrónica Número LA-50-GYR-050GYR-988-T-16-2023, Servicio Médico Integral para Hermodinamia y Radiología Intervencionista (SMI para HERI) 2023-2024.

El resto de los asistentes manifestaron no tener comentarios.

No habiendo otro hecho que hacer constar, se procede al cierre de la presente acta; precisando que por tratarse de una Licitación Pública Electrónica, para efectos de su notificación y en términos del último párrafo del artículo 37 Bis de la Ley, este documento se difundirá a través de CompraNet en la dirección electrónica: https://upcp-compranet.hacienda.gob.mx/, al concluir este acto y sustituye la notificación personal; asimismo, se informa que a partir de esta fecha, se pone a disposición de los licitantes copia de este documento en la División de Servicios Integrales, ubicada en Calle Durango número 291, piso 4, Colonia Roma Norte, Código Postal 06700, Demarcación Territorial Cuauhtémoc, Ciudad de México, y se fijará un ejemplar del presente documento en el mural de comunicación ubicado en el mismo domicilio por un término no menor de cinco días hábiles.

Finalmente, los asistentes al presente acto proceden a la firma de esta acta para los efectos legales, administrativos y de notificación a que haya lugar, sin que la falta de firma de alguno de ellos reste validez al acta, quienes reciben copia de la misma, siendo las 20:05 horas, del día 23 de enero de 2024.

Esta Acta consta de 23 fojas; el ANEXO I "Nueva Evaluación Técnica" que consta de 28 fojas, ANEXO II "Nueva Evaluación Económica" que consta de 01 foja, ANEXO III "Detalle de la asignación por partida y ejercicio fiscal, así como el precio derivado de la operación de aplicar el porcentaje de descuento al ofertado al Precio Máximo de Referencia" que consta de 24 fojas y el Anexo A "Relación de Contratos" que consta de 02 fojas.



ACTA CORRESPONDIENTE A LA CELEBRACIÓN DEL NUEVO FALLO (REPOSICIÓN)
(ESPECÍFICAMENTE PARA LAS PARTIDAS 7, 12, 13, 16 Y 19)

LICITACIÓN PÚBLICA ELECTRÓNICA INTERNACIONAL BAJO LA COBERTURA DE TRATADOS NO. LA-50-GYR-050GYR988-T-16-2023 PARA LA CONTRATACIÓN DEL SERVICIO MÉDICO INTEGRAL PARA HEMODINAMIA Y RADIOLOGÍA INTERVENCIONISTA (SMI PARA HERI) 2023 – 2024

POR EL INSTITUTO MEXICANO DEL SEGURO SOCIAL:

Nombre	Área	Firma	Rúbrica
Lic. Moisés Octavio Limón Ortega	Titular de la División de Servicios Integrales		
Dr. Nemesio Ponce Sánchez	Titular de la Coordinación Técnica de Servicios Médicos Indirectos		

POR EL ÓRGANO INTERNO DE CONTROL ESPECÍFICO EN EL IMSS:

Nombre	Firma	Rúbrica
C.P. Pedro Alberto Reynoso Morales		

Las firmas corresponden al Acta del nuevo fallo (reposición específicamente para las partidas 7, 12, 13, 16 y 19) de la Licitación Pública Electrónica Internacional Bajo la Cobertura de Tratados No. LA-50-GYR-050GYR988-T-16-2023. ----------

----------FIN DEL ACTA----------

ANEXOS
DIVISIÓN DE CONTRATOS

2024
Felipe Carrillo
PUERTO

SIN TEXTO

GOBIERNO DE MÉXICO

IMSS

DIRECCIÓN DE ADMINISTRACIÓN
Unidad de Adquisiciones
Coordinación de Adquisición de Bienes y Contratación de Servicios
Coordinación Técnica de Bienes y Servicios
División de Servicios Integrales

ANEXO A (1 de 2)
RELACIÓN DE CONTRATOS (POR CADA EJERCICIO)

LICITACIÓN PÚBLICA ELECTRÓNICA INTERNACIONAL BAJO LA COBERTURA
DE TLCATADOS NO. LA-50-GYR-050GYR988-T-IE-2023 PARA LA CONTRATACIÓN DEL SERVICIO MÉDICO INTEGRAL PARA HEMODINAMIA Y RADIOLOGÍA INTERVENCIONISTA (SMI PARA HERI) 2023 - 2026

						EJERCICIO 2023						EJERCICIO 2024					
No.	Número de Contrato	Objeto del Servicio	Partida	Proveedor	Ubicación	Importe total mínimo sin IVA 2023	I.V.A. (Tasa 16%)	Importe total mínimo con IVA 2023	Importe total máximo sin IVA 2023	I.V.A. (Tasa 16%)	Importe total máximo con IVA 2023	Importe total mínimo sin IVA 2024	I.V.A. (Tasa 16%)	Importe total mínimo con IVA 2024	Importe total máximo sin IVA 2024	I.V.A. (Tasa 16%)	Importe total máximo con IVA 2024
1	0560YR988TU 23-0HHD	Servicio Médico Integral para Hemodinamia y Radiología Intervencionista (Siglas HERI) 2023 - 2026 Partida 9 UMF Sur	9	Visión en Internacional, SA de C.V.	C.P. Sur	$ 835,651.32	$ 133,704.21	$ 969,355.53	$ 1,973,576.64	$ 315,772.26	$ 2,289,348.90	$ 3,631,483.47	$ 570,637.35	$ 4,202,120.82	$ 7,396,715.37	$ 1,148,277.86	$ 8,544,993.23
2	0560YR988TU 23-003-00	Servicio Médico Integral para Hemodinamia y Radiología Intervencionista (SMI para HERI) 2023 - 2026 Partida 15 UMAE HP CMN LVCC	15	Visión en Internacional, S.A. de C.V.	UMAE HP CMN LVCC	$ 4,041,913.75	$ 650,308.04	$ 4,692,221.79	$ 9,183,613.38	$ 1,469,378.14	$ 10,652,991.52	$ 14,055,074.08	$ 2,248,811.85	$ 16,303,885.93	$ 28,641,473.16	$ 4,582,635.71	$ 33,224,108.87
						$ 4,876,565.12	$ 784,012.25	$ 5,661,577.37	$ 11,157,190.02	$ 1,785,150.40	$ 12,942,340.42	$ 17,686,557.55	$ 2,829,449.21	$ 20,516,006.76	$ 36,038,188.53	$ 5,766,110.16	$ 41,804,298.69

23 de enero de 2024

Elaboró

Lic. Jorge Jiménez Osorio
Jefe de Área

Autorizó

Lic. Moisés O. Limón Ortega
Titular de la División de Servicios Integrales

DIVISIÓN DE SERVICIOS INTEGRALES
ANEXOS DE CONTRATOS

GOBIERNO DE MÉXICO

IMSS

DIRECCIÓN DE ADMINISTRACIÓN
Unidad de Adquisiciones
Coordinación de Adquisición de Bienes y Contratación de Servicios
Coordinación Técnica de Bienes y Servicios
División de Servicios Integrales

ANEXO A (2 de 2)
RELACIÓN DE CONTRATOS (2023 - 2024)

LICITACIÓN PÚBLICA ELECTRÓNICA INTERNACIONAL BAJO LA COBERTURA DE TRATADOS NO. LA-50-GYR-050GYR988-E116-2023 PARA LA CONTRATACIÓN DEL SERVICIO MÉDICO INTEGRAL PARA HEMODINAMIA Y RADIOLOGÍA INTERVENCIONISTA (SMI PARA HEMI) 2023 - 2024

No.	Número de Contrato	Objeto del Contrato	Partida	Licitante	OOAD/UMAE	EJERCICIO 2023 - 2024						Vigencia	Porcentaje de la Garantía	Monto de la garantía	Tipo y Obligación de la Garantía
						Importe total mínimo sin IVA (2023-2024)	I.V.A. (Tasa 16%)	Importe total mínimo con IVA (2023-2024)	Importe total máximo sin IVA (2023-2024)	I.V.A. (Tasa 16%)	Importe total máximo con IVA (2023-2024)				
1	050GYR988116-23-001-00	Servicio Médico Integral para Hemodinamia y Radiología Intervencionista (SMI para HEMI) 2023 - 2024 Partida 7 D.F. Sur	7	Visalmex Internacional, S.A. de C.V.	D.F. Sur	$ 6,433,514.66	$ 212,570.18	$ 8,183,843.24	$ 9,150,118.66	$ 1,464,049.82	$ 10,614,261.80	A partir del día natural siguiente a la emisión y notificación del fallo al 31 de diciembre 2024	10% (diez por ciento) del monto máximo adjudicado s/n IVA	$ 815,031.20	Cumplimiento División
2	050GYR988116-23-002-00	Servicio Médico Integral para Hemodinamia y Radiología Intervencionista (SMI para HEMI) 2023 - 2024 Partida 19 UMAE HP CMN OCC	19	Visalmex Internacional, S.A. de C.V.	UMAE HP CMN OCC	$ 18,918,051.81	$ 3,027,000.83	$ 21,945,921.70	$ 41,279,324.54	$ 6,604,691.93	$ 47,884,016.47	A partir del día natural siguiente a la emisión y notificación del fallo al 31 de diciembre 2024	10% (diez por ciento) del monto máximo adjudicado s/n IVA	$ 4,027,302.45	Cumplimiento División
						$ 25,351,566.47	$ 3,239,571.01	$ 30,129,764.94	$ 50,429,443.20	$ 8,068,741.75	$ 58,498,184.95				

23 de enero de 2024

Elaboró

Lic. Jorge Jiménez Osorio
Jefe de Área

Autorizó

Lic. Moisés D. Limón Ortega
Titular de la División de Servicios Integrales

ACTA CORRESPONDIENTE A LA CELEBRACIÓN DEL NUEVO FALLO (REPOSICIÓN)
(ESPECÍFICAMENTE PARA LAS PARTIDAS 7, 12, 13, 16 Y 19)

LICITACIÓN PÚBLICA ELECTRÓNICA INTERNACIONAL BAJO LA COBERTURA DE TRATADOS NO. LA-50-GYR-050GYR988-T-16-2023 PARA LA CONTRATACIÓN DEL SERVICIO MÉDICO INTEGRAL PARA HEMODINAMIA Y RADIOLOGÍA INTERVENCIONISTA (SMI PARA HERI) 2023 – 2024

ANEXO III

ANEXOS
DIVISIÓN DE CONTRATOS

GOBIERNO DE MÉXICO

IMSS

DIRECCIÓN DE ADMINISTRACIÓN
Unidad de Adquisiciones
Coordinación de Adquisición de Bienes y Contratación de Servicios
Coordinación Técnica de Bienes y Servicios

ANEXO III ASIGNACIONES POR PARTIDA Y EJERCICIO FISCAL

LICITACIÓN PÚBLICA ELECTRÓNICA INTERNACIONAL BAJO LA COBERTURA DE TRATADOS NO. LA-50-GYR-050GYR988-T-16-2023 PARA LA CONTRATACIÓN DEL SERVICIO MÉDICO INTEGRAL PARA HEMODINAMIA Y RADIOLOGÍA INTERVENCIONISTA (SMI PARA HERI) 2023 – 2024

Vitalmex Internacional, S.A. de C.V.

								Bienes o Servicios Adjudicados					
Partida	Tipo	OOAD/UMAE	SEDE	NO. SEDE	LOCALIDAD	CLVSI	PROCEDIMIENTO	Mín 2023	Max 2023	Mín 2024	Máx 2024	Mínimo 2023 - 2024	Máximo 2023 - 2024
7	1 Procedimiento	D.F. Sur	HGR	1	Benito Juárez	60.01.001	Procedimiento de	7	17	20	50	27	67
7	1 Procedimiento	D.F. Sur	HGR	1	Benito Juárez	60.01.003	Procedimiento de	50	123	148	370	198	493
7	1 Procedimiento	D.F. Sur	HGR	1	Benito Juárez	60.01.004	Procedimiento de ACTP	18	43	52	130	70	173
7	1 Procedimiento	D.F. Sur	HGR	1	Benito Juárez	60.01.007	Procedimiento de	15	37	44	110	59	147
7	1 Procedimiento	D.F. Sur	HGR	1	Benito Juárez	60.01.008	Procedimiento de	5	12	14	35	19	47
7	1 Procedimiento	D.F. Sur	HGR	1	Benito Juárez	60.01.028	Procedimiento para	1	1	2	4	3	5
7	2 BCC	D.F. Sur	HGR	1	Benito Juárez	60.01.1060	Stents periféricos ,	0	0	1	1	1	1
7	2 BCC	D.F. Sur	HGR	1	Benito Juárez	60.01.1066	Catéter de aterectomía	0	0	1	1	1	1
7	2 BCC	D.F. Sur	HGR	1	Benito Juárez	60.01.802	Adicional de extensión	0	0	1	1	1	1
7	2 BCC	D.F. Sur	HGR	1	Benito Juárez	60.01.806	Balón coronario con	0	0	1	1	1	1
7	2 BCC	D.F. Sur	HGR	1	Benito Juárez	60.01.807	Balón coronario con	0	0	1	1	1	1
7	2 BCC	D.F. Sur	HGR	1	Benito Juárez	60.01.808	Balón de contra	0	0	1	1	1	1
7	2 BCC	D.F. Sur	HGR	1	Benito Juárez	60.01.816	Balones de angioplastia	0	0	1	1	1	1
7	2 BCC	D.F. Sur	HGR	1	Benito Juárez	60.01.818	Banda de compresión	0	0	1	1	1	1
7	2 BCC	D.F. Sur	HGR	1	Benito Juárez	60.01.819	Bolsa estéril para tubo de	0	0	1	1	1	1
7	2 BCC	D.F. Sur	HGR	1	Benito Juárez	60.01.823	Catéter balón periférico	0	0	1	1	1	1
7	2 BCC	D.F. Sur	HGR	1	Benito Juárez	60.01.825	Catéter con lazo y/o	0	0	1	1	1	1
7	2 BCC	D.F. Sur	HGR	1	Benito Juárez	60.01.835	Catéter diagnóstico para	0	0	1	1	1	1
7	2 BCC	D.F. Sur	HGR	1	Benito Juárez	60.01.836	Catéter guía teflonado ó	0	0	1	1	1	1
7	2 BCC	D.F. Sur	HGR	1	Benito Juárez	60.01.837	Catéter guía	0	0	1	1	1	1
7	2 BCC	D.F. Sur	HGR	1	Benito Juárez	60.01.838	Catéter guía renal.	0	0	1	1	1	1
7	2 BCC	D.F. Sur	HGR	1	Benito Juárez	60.01.839	Catéter para adquisición	0	0	1	1	1	1
7	2 BCC	D.F. Sur	HGR	1	Benito Juárez	60.01.840	Catéter para dilatación de	0	0	1	1	1	1
7	2 BCC	D.F. Sur	HGR	1	Benito Juárez	60.01.842	Catéter para septostomía	0	0	1	1	1	1
7	2 BCC	D.F. Sur	HGR	1	Benito Juárez	60.01.845	Catéter para ultrasonido	0	0	1	1	1	1
7	2 BCC	D.F. Sur	HGR	1	Benito Juárez	60.01.848	Catéteres d agnostico	0	0	1	1	1	1
7	2 BCC	D.F. Sur	HGR	1	Benito Juárez	60.01.856	Coils diversas	0	0	1	1	1	1
7	2 BCC	D.F. Sur	HGR	1	Benito Juárez	60.01.857	Coils o espirales de	0	0	1	1	1	1
7	2 BCC	D.F. Sur	HGR	1	Benito Juárez	60.01.862	Controlador manual	0	0	1	1	1	1

ANEXO III ASIGNACIONES POR PARTIDA Y EJERCICIO FISCAL

LICITACIÓN PÚBLICA ELECTRÓNICA INTERNACIONAL BAJO LA COBERTURA DE TRATADOS NO. LA-50-GYR-050GYR988-T-16-2023 PARA LA CONTRATACIÓN DEL SERVICIO MÉDICO INTEGRAL PARA HEMODINAMIA Y RADIOLOGÍA INTERVENCIONISTA (SMI PARA HERI) 2023 – 2024

Vitalmex Internacional, S.A. de C.V.

								Bienes o Servicios Adjudicados					
Partida	Tipo	OOAD/UMAE	SEDE	NO. SEDE	LOCALIDAD	CLVSI	PROCEDIMIENTO	Mín 2023	Max 2023	Mín 2024	Máx 2024	Mínimo 2023 - 2024	Máximo 2023 - 2024
7	2 BCC	D.F. Sur	HGR	1	Benito Juárez	60.01.863	Cuerda guía 0.018 ó 0.014"	0	0	1	1	1	1
7	2 BCC	D.F. Sur	HGR	1	Benito Juárez	60.01.864	Cuerda guía especial para	0	0	1	1	1	1
7	2 BCC	D.F. Sur	HGR	1	Benito Juárez	60.01.865	Cuerda guía con	0	0	1	1	1	1
7	2 BCC	D.F. Sur	HGR	1	Benito Juárez	60.01.868	Cuerdas guía para	0	0	1	1	1	1
7	2 BCC	D.F. Sur	HGR	1	Benito Juárez	60.01.869	Dispositivo de	0	0	1	1	1	1
7	2 BCC	D.F. Sur	HGR	1	Benito Juárez	60.01.871	Dispositivo hemostático	0	0	1	1	1	1
7	2 BCC	D.F. Sur	HGR	1	Benito Juárez	60.01.876	Electrodo marcapaso con	0	0	1	1	1	1
7	2 BCC	D.F. Sur	HGR	1	Benito Juárez	60.01.877	Electrodo para	0	0	1	1	1	1
7	2 BCC	D.F. Sur	HGR	1	Benito Juárez	60.01.878	Endoprótesis para	0	0	1	1	1	1
7	2 BCC	D.F. Sur	HGR	1	Benito Juárez	60.01.881	Extensión coaxial de	0	0	1	1	1	1
7	2 BCC	D.F. Sur	HGR	1	Benito Juárez	60.01.884	Extensión, "Cuff o	0	0	1	1	1	1
7	2 BCC	D.F. Sur	HGR	1	Benito Juárez	60.01.885	Extractor de trombos	0	0	1	1	1	1
7	2 BCC	D.F. Sur	HGR	1	Benito Juárez	60.01.886	Extractor manual de	0	0	1	1	1	1
7	2 BCC	D.F. Sur	HGR	1	Benito Juárez	60.01.887	Sistema de protección	0	0	1	1	1	1
7	2 BCC	D.F. Sur	HGR	1	Benito Juárez	60.01.890	Frasco de embolizante	0	0	1	1	1	1
7	2 BCC	D.F. Sur	HGR	1	Benito Juárez	60.01.893	Guía de alto soporte.	0	0	1	1	1	1
7	2 BCC	D.F. Sur	HGR	1	Benito Juárez	60.01.894	Guía de presión. Floppy	0	0	1	1	1	1
7	2 BCC	D.F. Sur	HGR	1	Benito Juárez	60.01.897	Introductor 18 fr.	0	0	1	1	1	1
7	2 BCC	D.F. Sur	HGR	1	Benito Juárez	60.01.898	Introductor de catéter	0	0	1	1	1	1
7	2 BCC	D.F. Sur	HGR	1	Benito Juárez	60.01.900	Introductor de catéter	0	0	1	1	1	1
7	2 BCC	D.F. Sur	HGR	1	Benito Juárez	60.01.901	Introductores de catéter	0	0	1	1	1	1
7	2 BCC	D.F. Sur	HGR	1	Benito Juárez	60.01.902	Introductor Guía Largo	0	0	1	1	1	1
7	2 BCC	D.F. Sur	HGR	1	Benito Juárez	60.01.903	Introductor largo	0	0	1	1	1	1
7	2 BCC	D.F. Sur	HGR	1	Benito Juárez	60.01.908	Jeringa para	0	0	1	1	1	1
7	2 BCC	D.F. Sur	HGR	1	Benito Juárez	60.01.909	Jeringa para sistema de	0	0	1	1	1	1
7	2 BCC	D.F. Sur	HGR	1	Benito Juárez	60.01.910	Jeringas de plástico para	0	0	1	1	1	1
7	2 BCC	D.F. Sur	HGR	1	Benito Juárez	60.01.911	Kit de Catéter Swan Ganz	0	0	1	1	1	1
7	2 BCC	D.F. Sur	HGR	1	Benito Juárez	60.01.912	Kit de pericardiocentésis.	0	0	1	1	1	1
7	2 BCC	D.F. Sur	HGR	1	Benito Juárez	60.01.913	Kit para administración	0	0	1	1	1	1

DIVISIÓN DE CONTRATOS

ANEXO III ASIGNACIONES POR PARTIDA Y EJERCICIO FISCAL

LICITACIÓN PÚBLICA ELECTRÓNICA INTERNACIONAL BAJO LA COBERTURA DE TRATADOS NO. LA-50-GYR-050GYR988-T-16-2023 PARA LA CONTRATACIÓN DEL SERVICIO MÉDICO INTEGRAL PARA HEMODINAMIA Y RADIOLOGÍA INTERVENCIONISTA (SMI PARA HERI) 2023 – 2024

Vitalmex Internacional, S.A. de C.V.

								Bienes o Servicios Adjudicados					
Partida	Tipo	OOAD/UMAE	SEDE	NO. SEDE	LOCALIDAD	CLVSI	PROCEDIMIENTO	Mín 2023	Max 2023	Mín 2024	Máx 2024	Mínimo 2023 - 2024	Máximo 2023 - 2024
7	2 BCC	D.F. Sur	HGR	1	Benito Juárez	60.01.917	Manguera para irrigación	0	0	1	1	1	1
7	2 BCC	D.F. Sur	HGR	1	Benito Juárez	60.01.918	Manifold angiográfico de	0	0	1	1	1	1
7	2 BCC	D.F. Sur	HGR	1	Benito Juárez	60.01.921	Medio de contraste	0	0	1	1	1	1
7	2 BCC	D.F. Sur	HGR	1	Benito Juárez	60.01.922	Micro catéter con cuerpo	0	0	1	1	1	1
7	2 BCC	D.F. Sur	HGR	1	Benito Juárez	60.01.923	Micro catéter coronario	0	0	1	1	1	1
7	2 BCC	D.F. Sur	HGR	1	Benito Juárez	60.01.924	Micro catéteres	0	0	1	1	1	1
7	2 BCC	D.F. Sur	HGR	1	Benito Juárez	60.01.925	Microcatéter coronario	0	0	1	1	1	1
7	2 BCC	D.F. Sur	HGR	1	Benito Juárez	60.01.926	Microcatéteres de	0	0	1	1	1	1
7	2 BCC	D.F. Sur	HGR	1	Benito Juárez	60.01.930	Microcatéteres para	0	0	1	1	1	1
7	2 BCC	D.F. Sur	HGR	1	Benito Juárez	60.01.931	Micro guía de 0.014",	0	0	1	1	1	1
7	2 BCC	D.F. Sur	HGR	1	Benito Juárez	60.01.933	Microguías 0.007" ó	0	0	1	1	1	1
7	2 BCC	D.F. Sur	HGR	1	Benito Juárez	60.01.934	Micro guías hidrofílicas,	0	0	1	1	1	1
7	2 BCC	D.F. Sur	HGR	1	Benito Juárez	60.01.935	Micro guías hidrofílicas,	0	0	1	1	1	1
7	2 BCC	D.F. Sur	HGR	1	Benito Juárez	60.01.943	Pig tail centimetrado 5 Fr.	0	0	1	1	1	1
7	2 BCC	D.F. Sur	HGR	1	Benito Juárez	60.01.944	Prótesis endovascular	0	0	1	1	1	1
7	2 BCC	D.F. Sur	HGR	1	Benito Juárez	60.01.945	Prótesis endovascular	0	0	1	1	1	1
7	2 BCC	D.F. Sur	HGR	1	Benito Juárez	60.01.948	Rotador de cuerda guía	0	0	1	1	1	1
7	2 BCC	D.F. Sur	HGR	1	Benito Juárez	60.01.950	Sistema liberador para	0	0	1	1	1	1
7	2 BCC	D.F. Sur	HGR	1	Benito Juárez	60.01.954	Sistema de recuperación	0	0	1	1	1	1
7	2 BCC	D.F. Sur	HGR	1	Benito Juárez	60.01.957	Stent periférico	0	0	1	1	1	1
7	2 BCC	D.F. Sur	HGR	1	Benito Juárez	60.01.959	Stent periférico	0	0	1	1	1	1
7	2 BCC	D.F. Sur	HGR	1	Benito Juárez	60.01.967	Stent periférico renal	0	0	1	1	1	1
7	2 BCC	D.F. Sur	HGR	1	Benito Juárez	60.01.969	Transductor de presión	0	0	1	1	1	1
7	2 BCC	D.F. Sur	HGR	1	Benito Juárez	60.01.970	Tubo para muestra de	0	0	1	1	1	1
7	2 BCC	D.F. Sur	HGR	1	Benito Juárez	60.01.976	Catéter para angiografía y	0	0	1	1	1	1
7	2 BCC	D.F. Sur	HGR	1	Benito Juárez	60.01.978	Catéter para dilatación de	0	0	1	1	1	1
7	2 BCC	D.F. Sur	HGR	1	Benito Juárez	60.01.979	Catéteres guía tipo	0	0	1	1	1	1
7	2 BCC	D.F. Sur	HGR	1	Benito Juárez	60.01.980	Catéteres multipropósito	0	0	1	1	1	1
7	2 BCC	D.F. Sur	HGR	1	Benito Juárez	60.01.981	Catéteres para	0	0	1	1	1	1

ANEXO III ASIGNACIONES POR PARTIDA Y EJERCICIO FISCAL

LICITACIÓN PÚBLICA ELECTRÓNICA INTERNACIONAL BAJO LA COBERTURA DE TRATADOS NO. LA-50-GYR-050GYR988-T-16-2023 PARA LA CONTRATACIÓN DEL SERVICIO MÉDICO INTEGRAL PARA HEMODINAMIA Y RADIOLOGÍA INTERVENCIONISTA (SMI PARA HERI) 2023 – 2024

Vitalmex Internacional, S.A. de C.V.

Partida	Tipo	OOAD/UMAE	SEDE	NO. SEDE	LOCALIDAD	CLVSI	PROCEDIMIENTO	Bienes o Servicios Adjudicados					
								Mín 2023	Max 2023	Mín 2024	Máx 2024	Mínimo 2023 - 2024	Máximo 2023 - 2024
7	2 BCC	D.F. Sur	HGR	1	Benito Juárez	60.01.982	Catéteres para	0	0	1	1	1	1
7	2 BCC	D.F. Sur	HGR	1	Benito Juárez	60.01.983	Cuerdas guía para	0	0	1	1	1	1
7	2 BCC	D.F. Sur	HGR	1	Benito Juárez	60.01.984	Guía hidrofílica de 0.035 o	0	0	1	1	1	1
19	1 Procedimiento	UMAE HP CMN OCC	HP	S/N	Guadalajara	60.01.001	Procedimiento de	3	7	8	20	11	27
19	1 Procedimiento	UMAE HP CMN OCC	HP	S/N	Guadalajara	60.01.002	Procedimiento de	36	90	109	271	145	361
19	1 Procedimiento	UMAE HP CMN OCC	HP	S/N	Guadalajara	60.01.003	Procedimiento de	3	7	8	20	11	27
19	1 Procedimiento	UMAE HP CMN OCC	HP	S/N	Guadalajara	60.01.004	Procedimiento de ACTP	1	2	2	5	3	7
19	1 Procedimiento	UMAE HP CMN OCC	HP	S/N	Guadalajara	60.01.005	Procedimiento de	2	3	4	10	6	13
19	1 Procedimiento	UMAE HP CMN OCC	HP	S/N	Guadalajara	60.01.006	Procedimiento de Stent	2	3	4	10	6	13
19	1 Procedimiento	UMAE HP CMN OCC	HP	S/N	Guadalajara	60.01.007	Procedimiento de	1	2	2	5	3	7
19	1 Procedimiento	UMAE HP CMN OCC	HP	S/N	Guadalajara	60.01.008	Procedimiento de	1	2	2	5	3	7
19	1 Procedimiento	UMAE HP CMN OCC	HP	S/N	Guadalajara	60.01.009	Procedimiento para	2	5	6	15	8	20
19	1 Procedimiento	UMAE HP CMN OCC	HP	S/N	Guadalajara	60.01.011	Procedimiento para	6	13	16	40	22	53
19	1 Procedimiento	UMAE HP CMN OCC	HP	S/N	Guadalajara	60.01.017	Procedimiento de	6	15	18	45	24	60
19	1 Procedimiento	UMAE HP CMN OCC	HP	S/N	Guadalajara	60.01.018	Procedimiento de biopsia	2	3	4	10	6	13
19	1 Procedimiento	UMAE HP CMN OCC	HP	S/N	Guadalajara	60.01.023	Procedimiento de	7	17	20	50	27	67
19	1 Procedimiento	UMAE HP CMN OCC	HP	S/N	Guadalajara	60.01.025	Procedimiento para	10	23	28	70	38	93
19	1 Procedimiento	UMAE HP CMN OCC	HP	S/N	Guadalajara	60.01.029	Procedimiento de	2	5	6	15	8	20
19	1 Procedimiento	UMAE HP CMN OCC	HP	S/N	Guadalajara	60.01.030	Procedimiento de	3	7	9	22	12	29
19	1 Procedimiento	UMAE HP CMN OCC	HP	S/N	Guadalajara	60.01.032	Procedimiento para	1	2	3	7	4	9
19	1 Procedimiento	UMAE HP CMN OCC	HP	S/N	Guadalajara	60.01.034	Procedimiento de	4	8	10	25	14	33
19	1 Procedimiento	UMAE HP CMN OCC	HP	S/N	Guadalajara	60.01.038	Procedimiento para	2	5	6	15	8	20
19	2 BCC	UMAE HP CMN OCC	HP	S/N	Guadalajara	60.01.042	Procedimiento para	10	25	30	75	40	100
19	2 BCC	UMAE HP CMN OCC	HP	S/N	Guadalajara	60.01.1043	Sonda para eco	0	0	1	1	1	1
19	2 BCC	UMAE HP CMN OCC	HP	S/N	Guadalajara	60.01.1046	Balón periférico con	0	0	1	1	1	1
19	2 BCC	UMAE HP CMN OCC	HP	S/N	Guadalajara	60.01.1048	Stent retraible para	0	0	1	1	1	1
19	2 BCC	UMAE HP CMN OCC	HP	S/N	Guadalajara	60.01.1057	kit de introductor radial	0	0	1	1	1	1
19	2 BCC	UMAE HP CMN OCC	HP	S/N	Guadalajara	60.01.1060	Stents periféricos,	0	0	1	1	1	1
19	2 BCC	UMAE HP CMN OCC	HP	S/N	Guadalajara	60.01.1066	Catéter de aterectomía	0	0	1	1	1	1

DOCUMENTO DE CONSULTA

ANEXO III ASIGNACIONES POR PARTIDA Y EJERCICIO FISCAL

LICITACIÓN PÚBLICA ELECTRÓNICA INTERNACIONAL BAJO LA COBERTURA
DE TRATADOS NO. LA-50-GYR-050GYR988-T-16-2023 PARA LA CONTRATACIÓN DEL SERVICIO MÉDICO INTEGRAL PARA HEMODINAMIA Y RADIOLOGÍA INTERVENCIONISTA (SMI PARA HERI) 2023 – 2024

Vitalmex Internacional, S.A. de C.V.

								Bienes o Servicios Adjudicados					
Partida	Tipo	OOAD/UMAE	SEDE	NO. SEDE	LOCALIDAD	CLVSI	PROCEDIMIENTO	Min 2023	Max 2023	Mín 2024	Máx 2024	Mínimo 2023 - 2024	Máximo 2023 - 2024
19	2 BCC	UMAE HP CMN OCC	HP	S/N	Guadalajara	60.01.802	Adicional de extensión	0	0	1	1	1	1
19	2 BCC	UMAE HP CMN OCC	HP	S/N	Guadalajara	60.01.807	Balón coronario con	0	0	1	1	1	1
19	2 BCC	UMAE HP CMN OCC	HP	S/N	Guadalajara	60.01.808	Balón de contra	0	0	1	1	1	1
19	2 BCC	UMAE HP CMN OCC	HP	S/N	Guadalajara	60.01.810	Balón neurológico para	0	0	1	1	1	1
19	2 BCC	UMAE HP CMN OCC	HP	S/N	Guadalajara	60.01.811	Balón de doble lumen	0	0	1	1	1	1
19	2 BCC	UMAE HP CMN OCC	HP	S/N	Guadalajara	60.01.814	Balón periférico infra	0	0	1	1	1	1
19	2 BCC	UMAE HP CMN OCC	HP	S/N	Guadalajara	60.01.815	Balón periférico	0	0	1	1	1	1
19	2 BCC	UMAE HP CMN OCC	HP	S/N	Guadalajara	60.01.816	Balones de angioplastia	0	0	1	1	1	1
19	2 BCC	UMAE HP CMN OCC	HP	S/N	Guadalajara	60.01.817	Balones periféricos en	0	0	1	1	1	1
19	2 BCC	UMAE HP CMN OCC	HP	S/N	Guadalajara	60.01.819	Bolsa estéril para tubo de	0	0	1	1	1	1
19	2 BCC	UMAE HP CMN OCC	HP	S/N	Guadalajara	60.01.820	Cables conectores de	0	0	1	1	1	1
19	2 BCC	UMAE HP CMN OCC	HP	S/N	Guadalajara	60.01.821	Cables conectores para	0	0	1	1	1	1
19	2 BCC	UMAE HP CMN OCC	HP	S/N	Guadalajara	60.01.822	Camisas transeptales	0	0	1	1	1	1
19	2 BCC	UMAE HP CMN OCC	HP	S/N	Guadalajara	60.01.823	Catéter balón periférico	0	0	1	1	1	1
19	2 BCC	UMAE HP CMN OCC	HP	S/N	Guadalajara	60.01.824	Catéter balón periférico	0	0	1	1	1	1
19	2 BCC	UMAE HP CMN OCC	HP	S/N	Guadalajara	60.01.825	Catéter con lazo y/o	0	0	1	1	1	1
19	2 BCC	UMAE HP CMN OCC	HP	S/N	Guadalajara	60.01.826	Catéter de ablación 7fr	0	0	1	1	1	1
19	2 BCC	UMAE HP CMN OCC	HP	S/N	Guadalajara	60.01.827	Catéter de ablación 7 a 8	0	0	1	1	1	1
19	2 BCC	UMAE HP CMN OCC	HP	S/N	Guadalajara	60.01.828	Catéter de ablación	0	0	1	1	1	1
19	2 BCC	UMAE HP CMN OCC	HP	S/N	Guadalajara	60.01.832	Catéter de mapeo de alta	0	0	1	1	1	1
19	2 BCC	UMAE HP CMN OCC	HP	S/N	Guadalajara	60.01.835	Catéter diagnóstico para	0	0	1	1	1	1
19	2 BCC	UMAE HP CMN OCC	HP	S/N	Guadalajara	60.01.836	Catéter guía teflonado ó	0	0	1	1	1	1
19	2 BCC	UMAE HP CMN OCC	HP	S/N	Guadalajara	60.01.837	Catéter guía	0	0	1	1	1	1
19	2 BCC	UMAE HP CMN OCC	HP	S/N	Guadalajara	60.01.838	Catéter guía renal.	0	0	1	1	1	1
19	2 BCC	UMAE HP CMN OCC	HP	S/N	Guadalajara	60.01.839	Catéter para adquisicion	0	0	1	1	1	1
19	2 BCC	UMAE HP CMN OCC	HP	S/N	Guadalajara	60.01.840	Catéter para dilatación de	0	0	1	1	1	1
19	2 BCC	UMAE HP CMN OCC	HP	S/N	Guadalajara	60.01.841	Catéter para seno	0	0	1	1	1	1
19	2 BCC	UMAE HP CMN OCC	HP	S/N	Guadalajara	60.01.842	Catéter para septostomía	0	0	1	1	1	1
19	2 BCC	UMAE HP CMN OCC	HP	S/N	Guadalajara	60.01.847	Catéter tipo Berman para	0	0	1	1	1	1

ANEXO III ASIGNACIONES POR PARTIDA Y EJERCICIO FISCAL

LICITACIÓN PÚBLICA ELECTRÓNICA INTERNACIONAL BAJO LA COBERTURA DE TRATADOS NO. LA-50-GYR-050GYR988-T-16-2023 PARA LA CONTRATACIÓN DEL SERVICIO MÉDICO INTEGRAL PARA HEMODINAMIA Y RADIOLOGÍA INTERVENCIONISTA (SMI PARA HERI) 2023 – 2024

Vitalmex Internacional, S.A. de C.V.

Partida	Tipo	OOAD/UMAE	SEDE	NO. SEDE	LOCALIDAD	CLVSI	PROCEDIMIENTO	Bienes o Servicios Adjudicados					
								Min 2023	Max 2023	Mín 2024	Máx 2024	Mínimo 2023 - 2024	Máximo 2023 - 2024
19	2 BCC	UMAE HP CMN OCC	HP	S/N	Guadalajara	60.01.848	Catéteres diagnostico	0	0	1	1	1	1
19	2 BCC	UMAE HP CMN OCC	HP	S/N	Guadalajara	60.01.849	Catéteres diagnósticos	0	0	1	1	1	1
19	2 BCC	UMAE HP CMN OCC	HP	S/N	Guadalajara	60.01.850	Catéteres diagnósticos	0	0	1	1	1	1
19	2 BCC	UMAE HP CMN OCC	HP	S/N	Guadalajara	60.01.851	Catéteres diagnósticos	0	0	1	1	1	1
19	2 BCC	UMAE HP CMN OCC	HP	S/N	Guadalajara	60.01.856	Coils diversas	0	0	1	1	1	1
19	2 BCC	UMAE HP CMN OCC	HP	S/N	Guadalajara	60.01.857	Coils o espirales de	0	0	1	1	1	1
19	2 BCC	UMAE HP CMN OCC	HP	S/N	Guadalajara	60.01.858	Coils neurovasculares	0	0	1	1	1	1
19	2 BCC	UMAE HP CMN OCC	HP	S/N	Guadalajara	60.01.859	Colchón térmico para	0	0	1	1	1	1
19	2 BCC	UMAE HP CMN OCC	HP	S/N	Guadalajara	60.01.861	Consumibles para	0	0	1	1	1	1
19	2 BCC	UMAE HP CMN OCC	HP	S/N	Guadalajara	60.01.862	Controlador manual	0	0	1	1	1	1
19	2 BCC	UMAE HP CMN OCC	HP	S/N	Guadalajara	60.01.863	Cuerda guía 0.018 ó 0.014"	0	0	1	1	1	1
19	2 BCC	UMAE HP CMN OCC	HP	S/N	Guadalajara	60.01.864	Cuerda guía especial para	0	0	1	1	1	1
19	2 BCC	UMAE HP CMN OCC	HP	S/N	Guadalajara	60.01.865	Cuerda guía con	0	0	1	1	1	1
19	2 BCC	UMAE HP CMN OCC	HP	S/N	Guadalajara	60.01.867	Cuerda o guía vascular	0	0	1	1	1	1
19	2 BCC	UMAE HP CMN OCC	HP	S/N	Guadalajara	60.01.868	Cuerdas guía para	0	0	1	1	1	1
19	2 BCC	UMAE HP CMN OCC	HP	S/N	Guadalajara	60.01.869	Dispositivo de	0	0	1	1	1	1
19	2 BCC	UMAE HP CMN OCC	HP	S/N	Guadalajara	60.01.871	Dispositivo hemostático	0	0	1	1	1	1
19	2 BCC	UMAE HP CMN OCC	HP	S/N	Guadalajara	60.01.874	Diversor de flujo para	0	0	1	1	1	1
19	2 BCC	UMAE HP CMN OCC	HP	S/N	Guadalajara	60.01.875	Ecorealsador o eco	0	0	1	1	1	1
19	2 BCC	UMAE HP CMN OCC	HP	S/N	Guadalajara	60.01.876	Electrodo marcapaso con	0	0	1	1	1	1
19	2 BCC	UMAE HP CMN OCC	HP	S/N	Guadalajara	60.01.877	Electrodo para	0	0	1	1	1	1
19	2 BCC	UMAE HP CMN OCC	HP	S/N	Guadalajara	60.01.878	Endoprótesis para	0	0	1	1	1	1
19	2 BCC	UMAE HP CMN OCC	HP	S/N	Guadalajara	60.01.879	Endoprótesis torácica	0	0	1	1	1	1
19	2 BCC	UMAE HP CMN OCC	HP	S/N	Guadalajara	60.01.881	Extensión coaxial de	0	0	1	1	1	1
19	2 BCC	UMAE HP CMN OCC	HP	S/N	Guadalajara	60.01.884	Extensión, "Cuff o	0	0	1	1	1	1
19	2 BCC	UMAE HP CMN OCC	HP	S/N	Guadalajara	60.01.885	Extractor de trombos	0	0	1	1	1	1
19	2 BCC	UMAE HP CMN OCC	HP	S/N	Guadalajara	60.01.886	Extractor manual de	0	0	1	1	1	1
19	2 BCC	UMAE HP CMN OCC	HP	S/N	Guadalajara	60.01.887	Sistema de protección	0	0	1	1	1	1
19	2 BCC	UMAE HP CMN OCC	HP	S/N	Guadalajara	60.01.889	Frasco con embolizante	0	0	1	1	1	1

DIVISIÓN DE CONTRATOS

ANEXO III ASIGNACIONES POR PARTIDA Y EJERCICIO FISCAL

LICITACIÓN PÚBLICA ELECTRÓNICA INTERNACIONAL BAJO LA COBERTURA
DE TRATADOS NO. LA-50-GYR-050GYR988-T-16-2023 PARA LA CONTRATACIÓN DEL SERVICIO MÉDICO INTEGRAL PARA HEMODINAMIA Y RADIOLOGÍA INTERVENCIONISTA (SMI PARA HERI) 2023 – 2024

Vitalmex Internacional, S.A. de C.V.

								Bienes o Servicios Adjudicados					
Partida	Tipo	OOAD/UMAE	SEDE	NO. SEDE	LOCALIDAD	CLVSI	PROCEDIMIENTO	Mín 2023	Max 2023	Mín 2024	Máx 2024	Mínimo 2023 - 2024	Máximo 2023 - 2024
19	2 BCC	UMAE HP CMN OCC	HP	S/N	Guadalajara	60.01.890	Frasco de embolizante	0	0	1	1	1	1
19	2 BCC	UMAE HP CMN OCC	HP	S/N	Guadalajara	60.01.891	Frasco de micropartículas	0	0	1	1	1	1
19	2 BCC	UMAE HP CMN OCC	HP	S/N	Guadalajara	60.01.893	Guía de alto soporte.	0	0	1	1	1	1
19	2 BCC	UMAE HP CMN OCC	HP	S/N	Guadalajara	60.01.894	Guía de presión. Floppy	0	0	1	1	1	1
19	2 BCC	UMAE HP CMN OCC	HP	S/N	Guadalajara	60.01.897	Introductor 18 fr.	0	0	1	1	1	1
19	2 BCC	UMAE HP CMN OCC	HP	S/N	Guadalajara	60.01.898	Introductor de catéter	0	0	1	1	1	1
19	2 BCC	UMAE HP CMN OCC	HP	S/N	Guadalajara	60.01.899	Introductor de catéter	0	0	1	1	1	1
19	2 BCC	UMAE HP CMN OCC	HP	S/N	Guadalajara	60.01.900	Introductor de catéter	0	0	1	1	1	1
19	2 BCC	UMAE HP CMN OCC	HP	S/N	Guadalajara	60.01.901	Introductores de catéter	0	0	1	1	1	1
19	2 BCC	UMAE HP CMN OCC	HP	S/N	Guadalajara	60.01.902	Introductor Guía Largo	0	0	1	1	1	1
19	2 BCC	UMAE HP CMN OCC	HP	S/N	Guadalajara	60.01.903	Introductor largo	0	0	1	1	1	1
19	2 BCC	UMAE HP CMN OCC	HP	S/N	Guadalajara	60.01.906	Introductor pediátrico 4 y	0	0	1	1	1	1
19	2 BCC	UMAE HP CMN OCC	HP	S/N	Guadalajara	60.01.907	Introductor de catéter	0	0	1	1	1	1
19	2 BCC	UMAE HP CMN OCC	HP	S/N	Guadalajara	60.01.908	Jeringa para	0	0	1	1	1	1
19	2 BCC	UMAE HP CMN OCC	HP	S/N	Guadalajara	60.01.909	Jeringa para sistema de	0	0	1	1	1	1
19	2 BCC	UMAE HP CMN OCC	HP	S/N	Guadalajara	60.01.911	Kit de Catéter Swan Ganz	0	0	1	1	1	1
19	2 BCC	UMAE HP CMN OCC	HP	S/N	Guadalajara	60.01.912	Kit de pericardiocentésis.	0	0	1	1	1	1
19	2 BCC	UMAE HP CMN OCC	HP	S/N	Guadalajara	60.01.913	Kit para administración	0	0	1	1	1	1
19	2 BCC	UMAE HP CMN OCC	HP	S/N	Guadalajara	60.01.915	Líquido embolico a base	0	0	1	1	1	1
19	2 BCC	UMAE HP CMN OCC	HP	S/N	Guadalajara	60.01.917	Manguera para irrigación	0	0	1	1	1	1
19	2 BCC	UMAE HP CMN OCC	HP	S/N	Guadalajara	60.01.918	Manifold angiográfico de	0	0	1	1	1	1
19	2 BCC	UMAE HP CMN OCC	HP	S/N	Guadalajara	60.01.920	Mantas para	0	0	1	1	1	1
19	2 BCC	UMAE HP CMN OCC	HP	S/N	Guadalajara	60.01.921	Medio de contraste	0	0	1	1	1	1
19	2 BCC	UMAE HP CMN OCC	HP	S/N	Guadalajara	60.01.922	Micro catéter con cuerpo	0	0	1	1	1	1
19	2 BCC	UMAE HP CMN OCC	HP	S/N	Guadalajara	60.01.924	Micro catéteres	0	0	1	1	1	1
19	2 BCC	UMAE HP CMN OCC	HP	S/N	Guadalajara	60.01.925	Microcatéter coronario	0	0	1	1	1	1
19	2 BCC	UMAE HP CMN OCC	HP	S/N	Guadalajara	60.01.926	Microcatéteres de	0	0	1	1	1	1
19	2 BCC	UMAE HP CMN OCC	HP	S/N	Guadalajara	60.01.927	Microcatéteres flujo	0	0	1	1	1	1
19	2 BCC	UMAE HP CMN OCC	HP	S/N	Guadalajara	60.01.930	Microcatéteres para	0	0	1	1	1	1

ANEXO III ASIGNACIONES POR PARTIDA Y EJERCICIO FISCAL

LICITACIÓN PÚBLICA ELECTRÓNICA INTERNACIONAL BAJO LA COBERTURA DE TRATADOS NO. LA-50-GYR-050GYR988-T-16-2023 PARA LA CONTRATACIÓN DEL SERVICIO MÉDICO INTEGRAL PARA HEMODINAMIA Y RADIOLOGÍA INTERVENCIONISTA (SMI PARA HERI) 2023 – 2024

Vitalmex Internacional, S.A. de C.V.

								Bienes o Servicios Adjudicados					
Partida	Tipo	OOAD/UMAE	SEDE	NO. SEDE	LOCALIDAD	CLVSI	PROCEDIMIENTO	Min 2023	Max 2023	Mín 2024	Máx 2024	Mínimo 2023 - 2024	Máximo 2023 - 2024
19	2 BCC	UMAE HP CMN OCC	HP	S/N	Guadalajara	60.01.931	Micro guía de 0.014",	0	0	1	1	1	1
19	2 BCC	UMAE HP CMN OCC	HP	S/N	Guadalajara	60.01.933	Microguías 0.007" ó	0	0	1	1	1	1
19	2 BCC	UMAE HP CMN OCC	HP	S/N	Guadalajara	60.01.934	Micro guías hidrofílicas,	0	0	1	1	1	1
19	2 BCC	UMAE HP CMN OCC	HP	S/N	Guadalajara	60.01.935	Micro guías hidrofílicas,	0	0	1	1	1	1
19	2 BCC	UMAE HP CMN OCC	HP	S/N	Guadalajara	60.01.938	Micro guías hidrofílicas,	0	0	1	1	1	1
19	2 BCC	UMAE HP CMN OCC	HP	S/N	Guadalajara	60.01.941	Paquete universal de	0	0	1	1	1	1
19	2 BCC	UMAE HP CMN OCC	HP	S/N	Guadalajara	60.01.943	Pig tail centimetrado 5 Fr.	0	0	1	1	1	1
19	2 BCC	UMAE HP CMN OCC	HP	S/N	Guadalajara	60.01.947	Prótesis vascular	0	0	1	1	1	1
19	2 BCC	UMAE HP CMN OCC	HP	S/N	Guadalajara	60.01.948	Rotador de cuerda guía	0	0	1	1	1	1
19	2 BCC	UMAE HP CMN OCC	HP	S/N	Guadalajara	60.01.949	Set de micro punción.	0	0	1	1	1	1
19	2 BCC	UMAE HP CMN OCC	HP	S/N	Guadalajara	60.01.950	Sistema liberador para	0	0	1	1	1	1
19	2 BCC	UMAE HP CMN OCC	HP	S/N	Guadalajara	60.01.951	Sistema de aspiración de	0	0	1	1	1	1
19	2 BCC	UMAE HP CMN OCC	HP	S/N	Guadalajara	60.01.953	Sistema de protección	0	0	1	1	1	1
19	2 BCC	UMAE HP CMN OCC	HP	S/N	Guadalajara	60.01.954	Sistema de recuperación	0	0	1	1	1	1
19	2 BCC	UMAE HP CMN OCC	HP	S/N	Guadalajara	60.01.955	Sistema introductor largo	0	0	1	1	1	1
19	2 BCC	UMAE HP CMN OCC	HP	S/N	Guadalajara	60.01.957	Stent periférico	0	0	1	1	1	1
19	2 BCC	UMAE HP CMN OCC	HP	S/N	Guadalajara	60.01.958	Stent carotídeo auto	0	0	1	1	1	1
19	2 BCC	UMAE HP CMN OCC	HP	S/N	Guadalajara	60.01.959	Stent periférico	0	0	1	1	1	1
19	2 BCC	UMAE HP CMN OCC	HP	S/N	Guadalajara	60.01.961	Stent diferentes	0	0	1	1	1	1
19	2 BCC	UMAE HP CMN OCC	HP	S/N	Guadalajara	60.01.962	Stent no medicado	0	0	1	1	1	1
19	2 BCC	UMAE HP CMN OCC	HP	S/N	Guadalajara	60.01.964	Stent carotídeo auto	0	0	1	1	1	1
19	2 BCC	UMAE HP CMN OCC	HP	S/N	Guadalajara	60.01.965	Stents periféricos .	0	0	1	1	1	1
19	2 BCC	UMAE HP CMN OCC	HP	S/N	Guadalajara	60.01.967	Stent periférico renal	0	0	1	1	1	1
19	2 BCC	UMAE HP CMN OCC	HP	S/N	Guadalajara	60.01.969	Transductor de presión	0	0	1	1	1	1
19	2 BCC	UMAE HP CMN OCC	HP	S/N	Guadalajara	60.01.970	Tubo para muestra de	0	0	1	1	1	1
19	2 BCC	UMAE HP CMN OCC	HP	S/N	Guadalajara	60.01.972	Vial de micro esferas	0	0	1	1	1	1
19	2 BCC	UMAE HP CMN OCC	HP	S/N	Guadalajara	60.01.976	Catéter para angiografía y	0	0	1	1	1	1
19	2 BCC	UMAE HP CMN OCC	HP	S/N	Guadalajara	60.01.977	Catéter para	0	0	1	1	1	1
19	2 BCC	UMAE HP CMN OCC	HP	S/N	Guadalajara	60.01.978	Catéter para dilatación de	0	0	1	1	1	1

DIVISIÓN DE CONTRATOS

ANEXO III ASIGNACIONES POR PARTIDA Y EJERCICIO FISCAL

LICITACIÓN PÚBLICA ELECTRÓNICA INTERNACIONAL BAJO LA COBERTURA DE TRATADOS NO. LA-50-GYR-050GYR988-T-16-2023 PARA LA CONTRATACIÓN DEL SERVICIO MÉDICO INTEGRAL PARA HEMODINAMIA Y RADIOLOGÍA INTERVENCIONISTA (SMI PARA HERI) 2023 – 2024

Vitalmex Internacional, S.A. de C.V.

								Bienes o Servicios Adjudicados					
Partida	**Tipo**	**OOAD/UMAE**	**SEDE**	**NO. SEDE**	**LOCALIDAD**	**CLVSI**	**PROCEDIMIENTO**	**Min 2023**	**Max 2023**	**Mín 2024**	**Máx 2024**	**Mínimo 2023 - 2024**	**Máximo 2023 - 2024**
19	2 BCC	UMAE HP CMN OCC	HP	S/N	Guadalajara	60.01.979	Catéteres guía tipo	0	0	1	1	1	1
19	2 BCC	UMAE HP CMN OCC	HP	S/N	Guadalajara	60.01.980	Catéteres multipropósito	0	0	1	1	1	1
19	2 BCC	UMAE HP CMN OCC	HP	S/N	Guadalajara	60.01.981	Catéteres para	0	0	1	1	1	1
19	2 BCC	UMAE HP CMN OCC	HP	S/N	Guadalajara	60.01.982	Catéteres para	0	0	1	1	1	1
19	2 BCC	UMAE HP CMN OCC	HP	S/N	Guadalajara	60.01.983	Cuerdas guía para	0	0	1	1	1	1
19	2 BCC	UMAE HP CMN OCC	HP	S/N	Guadalajara	60.01.984	Guía hidrofílica de 0.035 o	0	0	1	1	1	1
19	2 BCC	UMAE HP CMN OCC	HP	S/N	Guadalajara	60.01.985	Cuerdas guía para	0	0	1	1	1	1
								200	477	788	1,647	988	2,124

23 de enero de 2024

Elaboró

Lic. Jorge Jiménez Osorio
Jefe de Área

Autorizó

Lic. Moisés O. Limón Ortega
Titular de la División de Servicios Integrales

GOBIERNO DE MÉXICO

IMSS

DIRECCIÓN DE ADMINISTRACIÓN
Unidad de Adquisiciones
Coordinación de Adquisición de Bienes y Contratación de Servicios
Coordinación Técnica de Bienes y Servicios

ANEXO III ASIGNACIONES POR PARTIDA Y EJERCICIO FISCAL (2023)

LICITACIÓN PÚBLICA ELECTRÓNICA INTERNACIONAL BAJO LA COBERTURA DE TRATADOS NO. LA-50-GYR-050GYR988-T-16-2023 PARA LA CONTRATACIÓN DEL SERVICIO MÉDICO INTEGRAL PARA HEMODINAMIA Y RADIOLOGÍA INTERVENCIONISTA (SMI PARA HERI) 2023 - 2024

Vitalmex Internacional, S.A. de C.V.

Partida	Tipo	OOAD/UMAE	SEDE	NO. SEDE	LOCALIDAD	CLVSI	PROCEDIMIENTO	Precio	2023					
									Importe total mínimo sin IVA	I.V.A. (Tasa 16%)	Importe total mínimo con IVA	Importe total máximo sin IVA	I.V.A. (Tasa 16%)	Importe total máximo con IVA
7	1 Procedimiento	D.F. Sur	HGR	1	Benito Juárez	60.01.001	Procedimiento de	$ 3,527.64	$ 24,693.48	$ 3,950.96	$ 28,644.44	$ 59,969.88	$ 9,595.18	$ 69,565.06
7	1 Procedimiento	D.F. Sur	HGR	1	Benito Juárez	60.01.003	Procedimiento de	$ 4,535.54	$ 226,777.00	$ 36,284.32	$ 263,061.32	$ 557,871.42	$ 89,259.43	$ 647,130.85
7	1 Procedimiento	D.F. Sur	HGR	1	Benito Juárez	60.01.004	Procedimiento de ACTP	$ 16,847.50	$ 303,255.00	$ 48,520.80	$ 351,775.80	$ 724,442.50	$ 115,910.80	$ 840,353.30
7	1 Procedimiento	D.F. Sur	HGR	1	Benito Juárez	60.01.007	Procedimiento de	$ 12,345.61	$ 185,184.15	$ 29,629.46	$ 214,813.61	$ 456,787.57	$ 73,086.01	$ 529,873.58
7	1 Procedimiento	D.F. Sur	HGR	1	Benito Juárez	60.01.008	Procedimiento de	$ 11,797.64	$ 58,988.20	$ 9,438.11	$ 68,426.31	$ 141,571.68	$ 22,651.47	$ 164,223.15
7	1 Procedimiento	D.F. Sur	HGR	1	Benito Juárez	60.01.028	Procedimiento para	$ 32,933.56	$ 32,933.56	$ 5,269.37	$ 38,202.93	$ 32,933.56	$ 5,269.37	$ 38,202.93
7	2 BCC	D.F. Sur	HGR	1	Benito Juárez	60.01.1060	Stents periféricos	$ 32,523.43	-	-	-	-	-	-
7	2 BCC	D.F. Sur	HGR	1	Benito Juárez	60.01.1066	Catéter de aterectomía	$ 86,182.95	-	-	-	-	-	-
7	2 BCC	D.F. Sur	HGR	1	Benito Juárez	60.01.802	Adicional de extensión	$ 49,215.48	-	-	-	-	-	-
7	2 BCC	D.F. Sur	HGR	1	Benito Juárez	60.01.806	Balón coronario con	$ 14,819.57	-	-	-	-	-	-
7	2 BCC	D.F. Sur	HGR	1	Benito Juárez	60.01.807	Balón coronario con	$ 17,146.68	-	-	-	-	-	-
7	2 BCC	D.F. Sur	HGR	1	Benito Juárez	60.01.808	Balón de contra	$ 27,597.24	-	-	-	-	-	-
7	2 BCC	D.F. Sur	HGR	1	Benito Juárez	60.01.816	Balones de angioplastia	$ 5,064.60	-	-	-	-	-	-
7	2 BCC	D.F. Sur	HGR	1	Benito Juárez	60.01.818	Banda de compresión	$ 1,132.69	-	-	-	-	-	-
7	2 BCC	D.F. Sur	HGR	1	Benito Juárez	60.01.819	Bolsa estéril para tubo	$ 120.68	-	-	-	-	-	-
7	2 BCC	D.F. Sur	HGR	1	Benito Juárez	60.01.823	Catéter balón periférico	$ 11,206.27	-	-	-	-	-	-
7	2 BCC	D.F. Sur	HGR	1	Benito Juárez	60.01.825	Catéter con lazo y/o	$ 15,902.75	-	-	-	-	-	-
7	2 BCC	D.F. Sur	HGR	1	Benito Juárez	60.01.835	Catéter diagnóstico	$ 732.58	-	-	-	-	-	-
7	2 BCC	D.F. Sur	HGR	1	Benito Juárez	60.01.836	Catéter guía telgniado	$ 1,956.48	-	-	-	-	-	-
7	2 BCC	D.F. Sur	HGR	1	Benito Juárez	60.01.837	Catéter guía	$ 1,820.28	-	-	-	-	-	-
7	2 BCC	D.F. Sur	HGR	1	Benito Juárez	60.01.839	Catéter guía renal	$ 2,348.63	-	-	-	-	-	-
7	2 BCC	D.F. Sur	HGR	1	Benito Juárez	60.01.839	Catéter para	$ 28,282.68	-	-	-	-	-	-
7	2 BCC	D.F. Sur	HGR	1	Benito Juárez	60.01.840	Catéter para dilatación	$ 9,219.85	-	-	-	-	-	-
7	2 BCC	D.F. Sur	HGR	1	Benito Juárez	60.01.842	Catéter para	$ 21,361.24	-	-	-	-	-	-
7	2 BCC	D.F. Sur	HGR	1	Benito Juárez	60.01.845	Catéter para	$ 21,454.17	-	-	-	-	-	-
7	2 BCC	D.F. Sur	HGR	1	Benito Juárez	60.01.848	Catéteres diagnostico	$ 629.29	-	-	-	-	-	-
7	2 BCC	D.F. Sur	HGR	1	Benito Juárez	60.01.856	Coils diversas	$ 14,508.60	-	-	-	-	-	-
7	2 BCC	D.F. Sur	HGR	1	Benito Juárez	60.01.857	Coils espirales de	$ 19,047.05	-	-	-	-	-	-
7	2 BCC	D.F. Sur	HGR	1	Benito Juárez	60.01.862	Controlador manual	$ 1,591.36	-	-	-	-	-	-
7	2 BCC	D.F. Sur	HGR	1	Benito Juárez	60.01.863	Cuerda guía 0.018 ó	$ 2,693.08	-	-	-	-	-	-
7	2 BCC	D.F. Sur	HGR	1	Benito Juárez	60.01.864	Cuerda guía especial	$ 6,355.47	-	-	-	-	-	-
7	2 BCC	D.F. Sur	HGR	1	Benito Juárez	60.01.865	Cuerda guía con	$ 489.70	-	-	-	-	-	-
7	2 BCC	D.F. Sur	HGR	1	Benito Juárez	60.01.868	Cuerdas guía para	$ 3,675.08	-	-	-	-	-	-
7	2 BCC	D.F. Sur	HGR	1	Benito Juárez	60.01.869	Dispositivo de	$ 35,704.93	-	-	-	-	-	-
7	2 BCC	D.F. Sur	HGR	1	Benito Juárez	60.01.871	Dispositivo	$ 5,491.69	-	-	-	-	-	-
7	2 BCC	D.F. Sur	HGR	1	Benito Juárez	60.01.876	Electrodo marcapaso	$ 10,237.23	-	-	-	-	-	-
7	2 BCC	D.F. Sur	HGR	1	Benito Juárez	60.01.877	Electrodo para	$ 1,485.81	-	-	-	-	-	-
7	2 BCC	D.F. Sur	HGR	1	Benito Juárez	60.01.878	Endoprótesis para	$ 256,304.71	-	-	-	-	-	-
7	2 BCC	D.F. Sur	HGR	1	Benito Juárez	60.01.881	Extensión coaxial de	$ 13,122.81	-	-	-	-	-	-
7	2 BCC	D.F. Sur	HGR	1	Benito Juárez	60.01.884	Extensión, "Cuff o	$ 30,483.40	-	-	-	-	-	-
7	2 BCC	D.F. Sur	HGR	1	Benito Juárez	60.01.885	Extractor de trombos	$ 10,089.17	-	-	-	-	-	-
7	2 BCC	D.F. Sur	HGR	1	Benito Juárez	60.01.886	Extractor manual de	$ 19,880.01	-	-	-	-	-	-
7	2 BCC	D.F. Sur	HGR	1	Benito Juárez	60.01.887	Sistema de protección	$ 25,151.10	-	-	-	-	-	-
7	2 BCC	D.F. Sur	HGR	1	Benito Juárez	60.01.890	Frasco de embolizante	$ 4,576.17	-	-	-	-	-	-
7	2 BCC	D.F. Sur	HGR	1	Benito Juárez	60.01.893	Guía de alto soporte	$ 3,507.32	-	-	-	-	-	-
7	2 BCC	D.F. Sur	HGR	1	Benito Juárez	60.01.894	Guía de presión, Floppy	$ 13,440.23	-	-	-	-	-	-
7	2 BCC	D.F. Sur	HGR	1	Benito Juárez	60.01.897	Introductor lateral	$ 9,398.02	-	-	-	-	-	-
7	2 BCC	D.F. Sur	HGR	1	Benito Juárez	60.01.898	Introductor de catéter	$ 1,372.95	-	-	-	-	-	-
7	2 BCC	D.F. Sur	HGR	1	Benito Juárez	60.01.900	Introductor de catéter	$ 566.33	-	-	-	-	-	-
7	2 BCC	D.F. Sur	HGR	1	Benito Juárez	60.01.901	Introductores de	$ 345.08	-	-	-	-	-	-
7	2 BCC	D.F. Sur	HGR	1	Benito Juárez	60.01.902	Introductor Guía Largo	$ 2,795.18	-	-	-	-	-	-
7	2 BCC	D.F. Sur	HGR	1	Benito Juárez	60.01.903	Introductor largo	$ 13,875.35	-	-	-	-	-	-
7	2 BCC	D.F. Sur	HGR	1	Benito Juárez	60.01.909	Jeringa para	$ 359.22	-	-	-	-	-	-

VERSIÓN PÚBLICA

ANEXO III ASIGNACIONES POR PARTIDA Y EJERCICIO FISCAL (2023)

LICITACIÓN PÚBLICA ELECTRÓNICA INTERNACIONAL BAJO LA COBERTURA
DE TRATADOS NO. LA-50-GYR-050GYR988-T-16-2023 PARA LA CONTRATACIÓN DEL SERVICIO MÉDICO INTEGRAL PARA HEMODINAMIA Y RADIOLOGÍA INTERVENCIONISTA (SMI PARA HERI) 2023 - 2024

Vitalmex Internacional, S.A. de C.V.

									2023					
Partida	Tipo	ODAD/UMAE	SEDE	NO. SEDE	LOCALIDAD	CLVSI	PROCEDIMIENTO	Precio	Importe total mínimo sin IVA	I.V.A. (Tasa 16%)	Importe total mínimo con IVA	Importe total máximo sin IVA	I.V.A. (Tasa 16%)	Importe total máximo con IVA
7	2 BCC	D.F. Sur	HGR	1	Benito Juárez	60.01909	Jeringa para sistema de	$ 1,539.32	$ -	$ -	$ -	$ -	$ -	$ -
7	2 BCC	D.F. Sur	HGR	1	Benito Juárez	60.01910	Jeringas de plástico	$ 1,487.37	$ -	$ -	$ -	$ -	$ -	$ -
7	2 BCC	D.F. Sur	HGR	1	Benito Juárez	60.01911	Kit de Catéter Swan	$ 1,467.07	$ -	$ -	$ -	$ -	$ -	$ -
7	2 BCC	D.F. Sur	HGR	1	Benito Juárez	60.01912	Kit de	$ 4,036.41	$ -	$ -	$ -	$ -	$ -	$ -
7	2 BCC	D.F. Sur	HGR	1	Benito Juárez	60.01913	Kit para administración	$ 1,309.97	$ -	$ -	$ -	$ -	$ -	$ -
7	2 BCC	D.F. Sur	HGR	1	Benito Juárez	60.01917	Manguera para	$ 4,492.18	$ -	$ -	$ -	$ -	$ -	$ -
7	2 BCC	D.F. Sur	HGR	1	Benito Juárez	60.01918	Manifold angiográfico	$ 400.43	$ -	$ -	$ -	$ -	$ -	$ -
7	2 BCC	D.F. Sur	HGR	1	Benito Juárez	60.01921	Medio de contraste:	$ 673.87	$ -	$ -	$ -	$ -	$ -	$ -
7	2 BCC	D.F. Sur	HGR	1	Benito Juárez	60.01922	Micro catéter con	$ 25,103.92	$ -	$ -	$ -	$ -	$ -	$ -
7	2 BCC	D.F. Sur	HGR	1	Benito Juárez	60.01923	Micro catéter coronario	$ 16,016.98	$ -	$ -	$ -	$ -	$ -	$ -
7	2 BCC	D.F. Sur	HGR	1	Benito Juárez	60.01924	Micro catéteres	$ 15,383.73	$ -	$ -	$ -	$ -	$ -	$ -
7	2 BCC	D.F. Sur	HGR	1	Benito Juárez	60.01925	Microcatéter coronario	$ 19,542.64	$ -	$ -	$ -	$ -	$ -	$ -
7	2 BCC	D.F. Sur	HGR	1	Benito Juárez	60.01926	Microcatéteres de	$ 20,221.83	$ -	$ -	$ -	$ -	$ -	$ -
7	2 BCC	D.F. Sur	HGR	1	Benito Juárez	60.01930	Microcatéteres para	$ 19,430.74	$ -	$ -	$ -	$ -	$ -	$ -
7	2 BCC	D.F. Sur	HGR	1	Benito Juárez	60.01931	Micro guía de 0.014",	$ 13,882.34	$ -	$ -	$ -	$ -	$ -	$ -
7	2 BCC	D.F. Sur	HGR	1	Benito Juárez	60.01933	Microguías 0.007" 6	$ 9,181.37	$ -	$ -	$ -	$ -	$ -	$ -
7	2 BCC	D.F. Sur	HGR	1	Benito Juárez	60.01934	Micro guías hidrofílicas	$ 8,838.20	$ -	$ -	$ -	$ -	$ -	$ -
7	2 BCC	D.F. Sur	HGR	1	Benito Juárez	60.01935	Micro guías hidrofílicas	$ 9,524.88	$ -	$ -	$ -	$ -	$ -	$ -
7	2 BCC	D.F. Sur	HGR	1	Benito Juárez	60.01943	Pig tail centimetrado 5	$ 1,617.69	$ -	$ -	$ -	$ -	$ -	$ -
7	2 BCC	D.F. Sur	HGR	1	Benito Juárez	60.01944	Prótesis endovascular	$ 22,768.44	$ -	$ -	$ -	$ -	$ -	$ -
7	2 BCC	D.F. Sur	HGR	1	Benito Juárez	60.01945	Prótesis endovascular	$ 23,451.21	$ -	$ -	$ -	$ -	$ -	$ -
7	2 BCC	D.F. Sur	HGR	1	Benito Juárez	60.01948	Rotador de cuerda guía	$ 748.03	$ -	$ -	$ -	$ -	$ -	$ -
7	2 BCC	D.F. Sur	HGR	1	Benito Juárez	60.01950	Sistema liberador para	$ 5,957.12	$ -	$ -	$ -	$ -	$ -	$ -
7	2 BCC	D.F. Sur	HGR	1	Benito Juárez	60.01954	Sistema de	$ 19,882.93	$ -	$ -	$ -	$ -	$ -	$ -
7	2 BCC	D.F. Sur	HGR	1	Benito Juárez	60.01957	Stent periférico	$ 48,671.56	$ -	$ -	$ -	$ -	$ -	$ -
7	2 BCC	D.F. Sur	HGR	1	Benito Juárez	60.01959	Stent periférico	$ 36,290.78	$ -	$ -	$ -	$ -	$ -	$ -
7	2 BCC	D.F. Sur	HGR	1	Benito Juárez	60.01967	Stent periférico renal	$ 31,114.35	$ -	$ -	$ -	$ -	$ -	$ -
7	2 BCC	D.F. Sur	HGR	1	Benito Juárez	60.01969	Transductor de presión	$ 735.62	$ -	$ -	$ -	$ -	$ -	$ -
7	2 BCC	D.F. Sur	HGR	1	Benito Juárez	60.01970	Tubo para muestra de	$ 134.98	$ -	$ -	$ -	$ -	$ -	$ -
7	2 BCC	D.F. Sur	HGR	1	Benito Juárez	60.01976	Catéter para	$ 572.06	$ -	$ -	$ -	$ -	$ -	$ -
7	2 BCC	D.F. Sur	HGR	1	Benito Juárez	60.01978	Catéter para dilatación	$ 4,284.50	$ -	$ -	$ -	$ -	$ -	$ -
7	2 BCC	D.F. Sur	HGR	1	Benito Juárez	60.01979	Catéteres guía tipo	$ 971.70	$ -	$ -	$ -	$ -	$ -	$ -
7	2 BCC	D.F. Sur	HGR	1	Benito Juárez	60.01980	Catéteres	$ 572.05	$ -	$ -	$ -	$ -	$ -	$ -
7	2 BCC	D.F. Sur	HGR	1	Benito Juárez	60.01981	Catéteres para	$ 572.05	$ -	$ -	$ -	$ -	$ -	$ -
7	2 BCC	D.F. Sur	HGR	1	Benito Juárez	60.01982	Catéteres para	$ 572.08	$ -	$ -	$ -	$ -	$ -	$ -
7	2 BCC	D.F. Sur	HGR	1	Benito Juárez	60.01983	Guardas guía para	$ 1,429.25	$ -	$ -	$ -	$ -	$ -	$ -
7	2 BCC	D.F. Sur	HGR	1	Benito Juárez	60.01984	Guía hidrofílica de 0.035	$ 1,616.69	$ -	$ -	$ -	$ -	$ -	$ -
19	1 Procedimiento	UMAE HP CMN OCC	HP	S/N	Guadalajara	60.01001	Procedimiento de	$ 5,178.23	$ 15,534.69	$ 2,485.55	$ 18,020.24	$ 36,247.61	$ 5,799.62	$ 42,047.23
19	1 Procedimiento	UMAE HP CMN OCC	HP	S/N	Guadalajara	60.01002	Procedimiento de	$ 7,549.24	$ 271,772.64	$ 43,483.62	$ 315,256.26	$ 679,431.60	$ 108,709.06	$ 788,140.66
19	3 Procedimiento	UMAE HP CMN OCC	HP	S/N	Guadalajara	60.01003	Procedimiento de	$ 5,629.38	$ 16,888.14	$ 2,702.10	$ 19,590.24	$ 39,405.66	$ 6,304.91	$ 45,710.57
19	4 Procedimiento	UMAE HP CMN OCC	HP	S/N	Guadalajara	60.01004	Procedimiento de ACTP	$ 19,518.70	$ 19,518.70	$ 3,122.99	$ 22,641.69	$ 39,037.40	$ 6,245.98	$ 45,283.38
19	5 Procedimiento	UMAE HP CMN OCC	HP	S/N	Guadalajara	60.01005	Procedimiento de	$ 31,467.76	$ 62,935.52	$ 10,069.68	$ 73,005.20	$ 94,403.28	$ 15,104.52	$ 109,507.80
19	3 Procedimiento	UMAE HP CMN OCC	HP	S/N	Guadalajara	60.01006	Procedimiento de Stent	$ 34,412.67	$ 68,825.34	$ 11,012.05	$ 79,837.39	$ 103,238.01	$ 16,518.08	$ 119,755.09
19	3 Procedimiento	UMAE HP CMN OCC	HP	S/N	Guadalajara	60.01007	Procedimiento de	$ 18,003.48	$ 18,003.48	$ 2,880.56	$ 20,884.04	$ 36,006.96	$ 5,761.11	$ 41,768.07
19	3 Procedimiento	UMAE HP CMN OCC	HP	S/N	Guadalajara	60.01008	Procedimiento de	$ 13,024.93	$ 13,024.93	$ 2,083.99	$ 15,108.92	$ 26,049.86	$ 4,167.98	$ 30,217.84
19	10 Procedimiento	UMAE HP CMN OCC	HP	S/N	Guadalajara	60.01023	Procedimiento para	$ 68,015.92	$ 136,031.84	$ 21,765.09	$ 157,796.93	$ 340,079.60	$ 54,412.74	$ 394,492.34
19	10 Procedimiento	UMAE HP CMN OCC	HP	S/N	Guadalajara	60.01011	Procedimiento para	$ 170,810.64	$ 1,024,863.84	$ 163,978.21	$ 1,188,842.05	$ 2,220,538.32	$ 355,286.13	$ 2,575,824.45
19	3 Procedimiento	UMAE HP CMN OCC	HP	S/N	Guadalajara	60.01012	Procedimiento de	$ 32,630.06	$ 195,780.36	$ 31,324.86	$ 227,105.22	$ 489,450.90	$ 78,312.14	$ 567,763.04
19	1 Procedimiento	UMAE HP CMN OCC	HP	S/N	Guadalajara	60.01018	Procedimiento de	$ 16,381.45	$ 32,762.90	$ 5,242.06	$ 38,004.96	$ 49,144.35	$ 7,863.10	$ 57,007.45
19	5 Procedimiento	UMAE HP CMN OCC	HP	S/N	Guadalajara	60.01023	Procedimiento de	$ 95,979.35	$ 671,855.31	$ 107,496.85	$ 779,352.16	$ 1,631,648.61	$ 261,063.78	$ 1,892,712.39
19	3 Procedimiento	UMAE HP CMN OCC	HP	S/N	Guadalajara	60.01025	Procedimiento para	$ 40,692.63	$ 406,826.30	$ 65,092.21	$ 471,918.51	$ 935,700.49	$ 149,712.08	$ 1,085,412.57
19	1 Procedimiento	UMAE HP CMN OCC	HP	S/N	Guadalajara	60.01029	Procedimiento de	$ 9,560.19	$ 19,120.39	$ 3,059.26	$ 22,179.64	$ 47,900.95	$ 7,648.15	$ 55,449.10
19	3 Procedimiento	UMAE HP CMN OCC	HP	S/N	Guadalajara	60.01030	Procedimiento de	$ 25,857.77	$ 77,603.31	$ 12,416.53	$ 90,019.84	$ 181,074.39	$ 28,971.90	$ 210,046.23

GOBIERNO DE MÉXICO

IMSS

DIRECCIÓN DE ADMINISTRACIÓN
Unidad de Adquisiciones
Coordinación de Adquisición de Bienes y Contratación de Servicios
Coordinación Técnica de Bienes y Servicios

ANEXO III ASIGNACIONES POR PARTIDA Y EJERCICIO FISCAL (2023)

LICITACIÓN PÚBLICA ELECTRÓNICA INTERNACIONAL BAJO LA COBERTURA DE TRATADOS NO. LA-50-GYR-050GYR988-T-16-2023 PARA LA CONTRATACIÓN DEL SERVICIO MÉDICO INTEGRAL PARA HEMODINAMIA Y RADIOLOGÍA INTERVENCIONISTA (SMI PARA HERI) 2023 – 2024

Vitalmex Internacional, S.A. de C.V.

Partida	Tipo	OOAD/UMAE	SEDE	NO. SEDE	LOCALIDAD	CLVSI	PROCEDIMIENTO	Precio	2023					
									Importe total mínimo sin IVA	I.V.A. (Tasa 16%)	Importe total mínimo con IVA	Importe total máximo sin IVA	I.V.A. (Tasa 16%)	Importe total máximo con IVA
19	1 Procedimiento	UMAE HP CMN OCC	HP	S/N	Guadalajara	60.01.032	Procedimiento para	$ 113,611.23	$ 113,611.23	$ 18,177.80	$ 131,789.03	$ 227,222.46	$ 36,355.59	$ 263,578.05
19	1 Procedimiento	UMAE HP CMN OCC	HP	S/N	Guadalajara	60.01.034	Procedimiento de	$ 19,798.16	$ 79,192.64	$ 12,670.82	$ 91,863.46	$ 158,385.28	$ 25,341.64	$ 183,726.92
19	1 Procedimiento	UMAE HP CMN OCC	HP	S/N	Guadalajara	60.01.038	Procedimiento para	$ 16,586.34	$ 33,172.68	$ 5,307.63	$ 38,480.31	$ 82,931.70	$ 13,269.07	$ 96,200.77
19	1 Procedimiento	UMAE HP CMN OCC	HP	S/N	Guadalajara	60.01.042	Procedimiento para	$ 78,641.35	$ 786,413.50	$ 125,826.16	$ 912,239.66	$ 1,966,033.75	$ 314,565.40	$ 2,280,599.15
19	2 BCC	UMAE HP CMN OCC	HP	S/N	Guadalajara	60.01.043	Sonda para eco	$ 24,147.58	$ -	$ -	$ -	$ -	$ -	$ -
19	2 BCC	UMAE HP CMN OCC	HP	S/N	Guadalajara	60.01.046	Balón periférico con	$ 41,109.28	$ -	$ -	$ -	$ -	$ -	$ -
19	2 BCC	UMAE HP CMN OCC	HP	S/N	Guadalajara	60.01.048	Stent retrable para	$ 112,813.21	$ -	$ -	$ -	$ -	$ -	$ -
19	2 BCC	UMAE HP CMN OCC	HP	S/N	Guadalajara	60.01.057	kit de introductor radial	$ 2,349.76	$ -	$ -	$ -	$ -	$ -	$ -
19	2 BCC	UMAE HP CMN OCC	HP	S/N	Guadalajara	60.01.060	Stents periféricos	$ 43,892.03	$ -	$ -	$ -	$ -	$ -	$ -
19	2 BCC	UMAE HP CMN OCC	HP	S/N	Guadalajara	60.01.066	Catéter de aterectomía	$ 86,182.95	$ -	$ -	$ -	$ -	$ -	$ -
19	2 BCC	UMAE HP CMN OCC	HP	S/N	Guadalajara	60.01.802	Adicional de extensión	$ 51,515.02	$ -	$ -	$ -	$ -	$ -	$ -
19	2 BCC	UMAE HP CMN OCC	HP	S/N	Guadalajara	60.01.807	Balón coronario con	$ 25,356.95	$ -	$ -	$ -	$ -	$ -	$ -
19	2 BCC	UMAE HP CMN OCC	HP	S/N	Guadalajara	60.01.808	Balón de contra	$ 32,006.05	$ -	$ -	$ -	$ -	$ -	$ -
19	2 BCC	UMAE HP CMN OCC	HP	S/N	Guadalajara	60.01.810	Balón neurológico para	$ 41,517.07	$ -	$ -	$ -	$ -	$ -	$ -
19	2 BCC	UMAE HP CMN OCC	HP	S/N	Guadalajara	60.01.811	Balón de doble lumen	$ 39,261.39	$ -	$ -	$ -	$ -	$ -	$ -
19	2 BCC	UMAE HP CMN OCC	HP	S/N	Guadalajara	60.01.814	Balón periférico infra	$ 25,223.52	$ -	$ -	$ -	$ -	$ -	$ -
19	2 BCC	UMAE HP CMN OCC	HP	S/N	Guadalajara	60.01.815	Balón periférico	$ 18,301.08	$ -	$ -	$ -	$ -	$ -	$ -
19	2 BCC	UMAE HP CMN OCC	HP	S/N	Guadalajara	60.01.816	Balones de angioplastia	$ 10,162.75	$ -	$ -	$ -	$ -	$ -	$ -
19	2 BCC	UMAE HP CMN OCC	HP	S/N	Guadalajara	60.01.817	Balones periféricos en	$ 25,245.49	$ -	$ -	$ -	$ -	$ -	$ -
19	2 BCC	UMAE HP CMN OCC	HP	S/N	Guadalajara	60.01.819	Bolsa estéril para tubo	$ 250.85	$ -	$ -	$ -	$ -	$ -	$ -
19	2 BCC	UMAE HP CMN OCC	HP	S/N	Guadalajara	60.01.820	Cables conectores de	$ 15,547.84	$ -	$ -	$ -	$ -	$ -	$ -
19	2 BCC	UMAE HP CMN OCC	HP	S/N	Guadalajara	60.01.821	Cables conectores para	$ 9,680.18	$ -	$ -	$ -	$ -	$ -	$ -
19	2 BCC	UMAE HP CMN OCC	HP	S/N	Guadalajara	60.01.822	Camisas transeptales	$ 12,164.16	$ -	$ -	$ -	$ -	$ -	$ -
19	2 BCC	UMAE HP CMN OCC	HP	S/N	Guadalajara	60.01.823	Catéter balón periférico	$ 18,361.49	$ -	$ -	$ -	$ -	$ -	$ -
19	2 BCC	UMAE HP CMN OCC	HP	S/N	Guadalajara	60.01.824	Catéter balón periférico	$ 20,079.66	$ -	$ -	$ -	$ -	$ -	$ -
19	2 BCC	UMAE HP CMN OCC	HP	S/N	Guadalajara	60.01.825	Catéter con lazo y/o	$ 19,474.78	$ -	$ -	$ -	$ -	$ -	$ -
19	2 BCC	UMAE HP CMN OCC	HP	S/N	Guadalajara	60.01.826	Catéter de ablación 7fr	$ 36,243.31	$ -	$ -	$ -	$ -	$ -	$ -
19	2 BCC	UMAE HP CMN OCC	HP	S/N	Guadalajara	60.01.827	Catéter de ablación 7 a	$ 47,449.27	$ -	$ -	$ -	$ -	$ -	$ -
19	2 BCC	UMAE HP CMN OCC	HP	S/N	Guadalajara	60.01.828	Catéter de ablación	$ 45,294.34	$ -	$ -	$ -	$ -	$ -	$ -
19	2 BCC	UMAE HP CMN OCC	HP	S/N	Guadalajara	60.01.832	Catéter de mapeo de	$ 81,730.60	$ -	$ -	$ -	$ -	$ -	$ -
19	2 BCC	UMAE HP CMN OCC	HP	S/N	Guadalajara	60.01.835	Catéter diagnóstico	$ 3,149.97	$ -	$ -	$ -	$ -	$ -	$ -
19	2 BCC	UMAE HP CMN OCC	HP	S/N	Guadalajara	60.01.836	Catéter guía teflonado	$ 2,478.51	$ -	$ -	$ -	$ -	$ -	$ -
19	2 BCC	UMAE HP CMN OCC	HP	S/N	Guadalajara	60.01.837	Catéter guía	$ 2,758.91	$ -	$ -	$ -	$ -	$ -	$ -
19	2 BCC	UMAE HP CMN OCC	HP	S/N	Guadalajara	60.01.838	Catéter guía renal	$ 2,302.73	$ -	$ -	$ -	$ -	$ -	$ -
19	2 BCC	UMAE HP CMN OCC	HP	S/N	Guadalajara	60.01.839	Catéter para	$ 38,939.40	$ -	$ -	$ -	$ -	$ -	$ -
19	2 BCC	UMAE HP CMN OCC	HP	S/N	Guadalajara	60.01.840	Catéter para dilatacion	$ 10,196.59	$ -	$ -	$ -	$ -	$ -	$ -
19	2 BCC	UMAE HP CMN OCC	HP	S/N	Guadalajara	60.01.841	Catéter para seno	$ 14,719.26	$ -	$ -	$ -	$ -	$ -	$ -
19	2 BCC	UMAE HP CMN OCC	HP	S/N	Guadalajara	60.01.842	Catéter para	$ 14,278.57	$ -	$ -	$ -	$ -	$ -	$ -
19	2 BCC	UMAE HP CMN OCC	HP	S/N	Guadalajara	60.01.847	Catéter tipo Berman	$ 2,385.65	$ -	$ -	$ -	$ -	$ -	$ -
19	2 BCC	UMAE HP CMN OCC	HP	S/N	Guadalajara	60.01.848	Catéteres diagnostico	$ 874.17	$ -	$ -	$ -	$ -	$ -	$ -
19	2 BCC	UMAE HP CMN OCC	HP	S/N	Guadalajara	60.01.849	Catéteres diagnósticos	$ 20,567.15	$ -	$ -	$ -	$ -	$ -	$ -
19	2 BCC	UMAE HP CMN OCC	HP	S/N	Guadalajara	60.01.850	Catéteres diagnósticos	$ 26,836.09	$ -	$ -	$ -	$ -	$ -	$ -
19	2 BCC	UMAE HP CMN OCC	HP	S/N	Guadalajara	60.01.851	Catéteres diagnósticos	$ 33,361.68	$ -	$ -	$ -	$ -	$ -	$ -
19	2 BCC	UMAE HP CMN OCC	HP	S/N	Guadalajara	60.01.856	Coils diversas	$ 21,949.94	$ -	$ -	$ -	$ -	$ -	$ -
19	2 BCC	UMAE HP CMN OCC	HP	S/N	Guadalajara	60.01.857	Coils o espirales de	$ 23,919.61	$ -	$ -	$ -	$ -	$ -	$ -
19	2 BCC	UMAE HP CMN OCC	HP	S/N	Guadalajara	60.01.858	Coils neurovasculares	$ 27,496.52	$ -	$ -	$ -	$ -	$ -	$ -
19	2 BCC	UMAE HP CMN OCC	HP	S/N	Guadalajara	60.01.859	Colchón térmico para	$ 3,091.29	$ -	$ -	$ -	$ -	$ -	$ -
19	2 BCC	UMAE HP CMN OCC	HP	S/N	Guadalajara	60.01.861	Consumibles para	$ 172.48	$ -	$ -	$ -	$ -	$ -	$ -
19	2 BCC	UMAE HP CMN OCC	HP	S/N	Guadalajara	60.01.862	Controlador manual	$ 2,023.79	$ -	$ -	$ -	$ -	$ -	$ -
19	2 BCC	UMAE HP CMN OCC	HP	S/N	Guadalajara	60.01.863	Cuerda guía 0.018 ó	$ 4,756.33	$ -	$ -	$ -	$ -	$ -	$ -
19	2 BCC	UMAE HP CMN OCC	HP	S/N	Guadalajara	60.01.864	Cuerda guía especial	$ 8,713.52	$ -	$ -	$ -	$ -	$ -	$ -
19	2 BCC	UMAE HP CMN OCC	HP	S/N	Guadalajara	60.01.865	Cuerda guía con	$ 642.22	$ -	$ -	$ -	$ -	$ -	$ -
19	2 BCC	UMAE HP CMN OCC	HP	S/N	Guadalajara	60.01.867	Cuerda guía vascular	$ 4,185.41	$ -	$ -	$ -	$ -	$ -	$ -

COPIA SIN VALIDEZ OFICIAL

GOBIERNO DE MÉXICO

IMSS

DIRECCIÓN DE ADMINISTRACIÓN
Unidad de Adquisiciones
Coordinación de Adquisición de Bienes y Contratación de Servicios
Coordinación Técnica de Bienes y Servicios

ANEXO III ASIGNACIONES POR PARTIDA Y EJERCICIO FISCAL (2023)

LICITACIÓN PÚBLICA ELECTRÓNICA INTERNACIONAL BAJO LA COBERTURA
DE TRATADOS NO. LA-50-GYR-050GYR988-T-16-2023 PARA LA CONTRATACIÓN DEL SERVICIO MÉDICO INTEGRAL PARA HEMODINAMIA Y RADIOLOGÍA INTERVENCIONISTA (SMI PARA HERI) 2023 - 2024

Vitalmex Internacional, S.A. de C.V.

									2023					
Partida	Tipo	OOAD/UMAE	SEDE	NO. SEDE	LOCALIDAD	CLVSI	PROCEDIMIENTO	Precio	Importe total mínimo sin IVA	I.V.A. (Tasa 16%)	Importe total mínimo con IVA	Importe total máximo sin IVA	I.V.A. (Tasa 16%)	Importe total máximo con IVA
19	2 BCC	UMAE HP CMN OCC	HP	S/N	Guadalajara	60.01868	Cuerdas guía para	$ 5,018.74	$ -	$ -	$ -	$ -	$ -	$ -
19	2 BCC	UMAE HP CMN OCC	HP	S/N	Guadalajara	60.01869	Dispositivo de	$ 64,135.02	$ -	$ -	$ -	$ -	$ -	$ -
19	2 BCC	UMAE HP CMN OCC	HP	S/N	Guadalajara	60.01871	Dispositivo	$ 7,295.27	$ -	$ -	$ -	$ -	$ -	$ -
19	2 BCC	UMAE HP CMN OCC	HP	S/N	Guadalajara	60.01874	Divensor de flujo para	$ 311,336.08	$ -	$ -	$ -	$ -	$ -	$ -
19	2 BCC	UMAE HP CMN OCC	HP	S/N	Guadalajara	60.01875	Ecorealsador o eco	$ 2,197.24	$ -	$ -	$ -	$ -	$ -	$ -
19	2 BCC	UMAE HP CMN OCC	HP	S/N	Guadalajara	60.01876	Electrodo marcapaso	$ 10,821.99	$ -	$ -	$ -	$ -	$ -	$ -
19	2 BCC	UMAE HP CMN OCC	HP	S/N	Guadalajara	60.01877	Electrodo para	$ 2,110.06	$ -	$ -	$ -	$ -	$ -	$ -
19	2 BCC	UMAE HP CMN OCC	HP	S/N	Guadalajara	60.01878	Endoprótesis para	$ 377,998.74	$ -	$ -	$ -	$ -	$ -	$ -
19	2 BCC	UMAE HP CMN OCC	HP	S/N	Guadalajara	60.01879	Endoprótesis torácica	$ 426,956.08	$ -	$ -	$ -	$ -	$ -	$ -
19	2 BCC	UMAE HP CMN OCC	HP	S/N	Guadalajara	60.01881	Extensión coaxial de	$ 16,354.61	$ -	$ -	$ -	$ -	$ -	$ -
19	2 BCC	UMAE HP CMN OCC	HP	S/N	Guadalajara	60.01884	Extensión, "Cuff o	$ 59,998.21	$ -	$ -	$ -	$ -	$ -	$ -
19	2 BCC	UMAE HP CMN OCC	HP	S/N	Guadalajara	60.01885	Extractor de trombos	$ 19,186.08	$ -	$ -	$ -	$ -	$ -	$ -
19	2 BCC	UMAE HP CMN OCC	HP	S/N	Guadalajara	60.01886	Extractor manual de	$ 29,197.08	$ -	$ -	$ -	$ -	$ -	$ -
19	2 BCC	UMAE HP CMN OCC	HP	S/N	Guadalajara	60.01887	Sistema de protección	$ 34,155.36	$ -	$ -	$ -	$ -	$ -	$ -
19	2 BCC	UMAE HP CMN OCC	HP	S/N	Guadalajara	60.01889	Frasco con embolizante	$ 1,312.63	$ -	$ -	$ -	$ -	$ -	$ -
19	2 BCC	UMAE HP CMN OCC	HP	S/N	Guadalajara	60.01890	Frasco de embolizante	$ 8,042.27	$ -	$ -	$ -	$ -	$ -	$ -
19	2 BCC	UMAE HP CMN OCC	HP	S/N	Guadalajara	60.01891	Frasco de	$ 8,058.07	$ -	$ -	$ -	$ -	$ -	$ -
19	2 BCC	UMAE HP CMN OCC	HP	S/N	Guadalajara	60.01895	Guía de alto soporte	$ 4,479.55	$ -	$ -	$ -	$ -	$ -	$ -
19	2 BCC	UMAE HP CMN OCC	HP	S/N	Guadalajara	60.01894	Guía de presión Floppy	$ 24,396.34	$ -	$ -	$ -	$ -	$ -	$ -
19	2 BCC	UMAE HP CMN OCC	HP	S/N	Guadalajara	60.01897	Introductor 18 fr.	$ 17,728.36	$ -	$ -	$ -	$ -	$ -	$ -
19	2 BCC	UMAE HP CMN OCC	HP	S/N	Guadalajara	60.01898	Introductor de catéter	$ 2,155.47	$ -	$ -	$ -	$ -	$ -	$ -
19	2 BCC	UMAE HP CMN OCC	HP	S/N	Guadalajara	60.01899	Introductor de catéter	$ 879.56	$ -	$ -	$ -	$ -	$ -	$ -
19	2 BCC	UMAE HP CMN OCC	HP	S/N	Guadalajara	60.01900	Introductor de catéter	$ 787.84	$ -	$ -	$ -	$ -	$ -	$ -
19	2 BCC	UMAE HP CMN OCC	HP	S/N	Guadalajara	60.01901	Introductores de	$ 1,273.74	$ -	$ -	$ -	$ -	$ -	$ -
19	2 BCC	UMAE HP CMN OCC	HP	S/N	Guadalajara	60.01902	Introductor Guía Largo	$ 4,147.73	$ -	$ -	$ -	$ -	$ -	$ -
19	2 BCC	UMAE HP CMN OCC	HP	S/N	Guadalajara	60.01903	Introductor largo	$ 13,875.35	$ -	$ -	$ -	$ -	$ -	$ -
19	2 BCC	UMAE HP CMN OCC	HP	S/N	Guadalajara	60.01906	Introductor pediátrico 4	$ 553.74	$ -	$ -	$ -	$ -	$ -	$ -
19	2 BCC	UMAE HP CMN OCC	HP	S/N	Guadalajara	60.01907	Introductor de catéter	$ 818.36	$ -	$ -	$ -	$ -	$ -	$ -
19	2 BCC	UMAE HP CMN OCC	HP	S/N	Guadalajara	60.01908	Jeringa para	$ 659.33	$ -	$ -	$ -	$ -	$ -	$ -
19	2 BCC	UMAE HP CMN OCC	HP	S/N	Guadalajara	60.01909	Jeringa para sistema de	$ 2,868.49	$ -	$ -	$ -	$ -	$ -	$ -
19	2 BCC	UMAE HP CMN OCC	HP	S/N	Guadalajara	60.01911	Kit de Catéter Swan	$ 3,227.04	$ -	$ -	$ -	$ -	$ -	$ -
19	2 BCC	UMAE HP CMN OCC	HP	S/N	Guadalajara	60.01912	Kit de	$ 4,878.29	$ -	$ -	$ -	$ -	$ -	$ -
19	2 BCC	UMAE HP CMN OCC	HP	S/N	Guadalajara	60.01913	Kit para administración	$ 2,560.52	$ -	$ -	$ -	$ -	$ -	$ -
19	2 BCC	UMAE HP CMN OCC	HP	S/N	Guadalajara	60.01915	Líquido embolico a	$ 7,464.75	$ -	$ -	$ -	$ -	$ -	$ -
19	2 BCC	UMAE HP CMN OCC	HP	S/N	Guadalajara	60.01917	Manguera para	$ 4,731.28	$ -	$ -	$ -	$ -	$ -	$ -
19	2 BCC	UMAE HP CMN OCC	HP	S/N	Guadalajara	60.01918	Manifold angiográfico	$ 553.42	$ -	$ -	$ -	$ -	$ -	$ -
19	2 BCC	UMAE HP CMN OCC	HP	S/N	Guadalajara	60.01920	Mantas para	$ 898.31	$ -	$ -	$ -	$ -	$ -	$ -
19	2 BCC	UMAE HP CMN OCC	HP	S/N	Guadalajara	60.01921	Medio de contraste	$ 959.46	$ -	$ -	$ -	$ -	$ -	$ -
19	2 BCC	UMAE HP CMN OCC	HP	S/N	Guadalajara	60.01922	Micro catéter con	$ 34,608.65	$ -	$ -	$ -	$ -	$ -	$ -
19	2 BCC	UMAE HP CMN OCC	HP	S/N	Guadalajara	60.01924	Microcatéteres	$ 21,681.17	$ -	$ -	$ -	$ -	$ -	$ -
19	2 BCC	UMAE HP CMN OCC	HP	S/N	Guadalajara	60.01925	Microcatéter coronario	$ 26,172.71	$ -	$ -	$ -	$ -	$ -	$ -
19	2 BCC	UMAE HP CMN OCC	HP	S/N	Guadalajara	60.01926	Microcatéteres de	$ 25,638.83	$ -	$ -	$ -	$ -	$ -	$ -
19	2 BCC	UMAE HP CMN OCC	HP	S/N	Guadalajara	60.01927	Microcatéteres Flujo	$ 20,782.92	$ -	$ -	$ -	$ -	$ -	$ -
19	2 BCC	UMAE HP CMN OCC	HP	S/N	Guadalajara	60.01930	Microcatéteres para	$ 26,656.48	$ -	$ -	$ -	$ -	$ -	$ -
19	2 BCC	UMAE HP CMN OCC	HP	S/N	Guadalajara	60.01933	Microguía 0.010"	$ 13,819.01	$ -	$ -	$ -	$ -	$ -	$ -
19	2 BCC	UMAE HP CMN OCC	HP	S/N	Guadalajara	60.01935	Microguía 0.010" 6	$ 12,648.73	$ -	$ -	$ -	$ -	$ -	$ -
19	2 BCC	UMAE HP CMN OCC	HP	S/N	Guadalajara	60.01934	Microguías hidrofílicas	$ 13,546.03	$ -	$ -	$ -	$ -	$ -	$ -
19	2 BCC	UMAE HP CMN OCC	HP	S/N	Guadalajara	60.01936	Microguías hidrofílicas	$ 13,727.71	$ -	$ -	$ -	$ -	$ -	$ -
19	2 BCC	UMAE HP CMN OCC	HP	S/N	Guadalajara	60.01938	Microguías hidrofílicas	$ 2,923.01	$ -	$ -	$ -	$ -	$ -	$ -
19	2 BCC	UMAE HP CMN OCC	HP	S/N	Guadalajara	60.01914	Paquete universal de	$ 1,522.67	$ -	$ -	$ -	$ -	$ -	$ -
19	2 BCC	UMAE HP CMN OCC	HP	S/N	Guadalajara	60.01943	Pigtail centimetrado 5	$ 2,680.93	$ -	$ -	$ -	$ -	$ -	$ -
19	2 BCC	UMAE HP CMN OCC	HP	S/N	Guadalajara	60.01947	Prótesis valvular	$ 88,379.26	$ -	$ -	$ -	$ -	$ -	$ -
19	2 BCC	UMAE HP CMN OCC	HP	S/N	Guadalajara	60.01948	Retractor cardiaco	$ 1,068.14	$ -	$ -	$ -	$ -	$ -	$ -

GOBIERNO DE MÉXICO

IMSS

DIRECCIÓN DE ADMINISTRACIÓN
Unidad de Adquisiciones
Coordinación de Adquisición de Bienes y Contratación de Servicios
Coordinación Técnica de Bienes y Servicios

ANEXO III ASIGNACIONES POR PARTIDA Y EJERCICIO FISCAL (2023)

LICITACIÓN PÚBLICA ELECTRÓNICA INTERNACIONAL BAJO LA COBERTURA
DE TRATADOS NO. LA-50-GYR-050GYR988-T-16-2023 PARA LA CONTRATACIÓN DEL SERVICIO MÉDICO INTEGRAL PARA HEMODINAMIA Y RADIOLOGÍA INTERVENCIONISTA (SMI PARA HERI) 2023 – 2024

Vitalmex Internacional, S.A. de C.V.

Partida	Tipo	OOAD/UMAE	SEDE	NO. SEDE	LOCALIDAD	CLVSI	PROCEDIMIENTO	Precio	2023					
									Importe total mínimo sin IVA	I.V.A. (Tasa 16%)	Importe total mínimo con IVA	Importe total máximo sin IVA	I.V.A. (Tasa 16%)	Importe total máximo con IVA
19	2 BCC	UMAE HP CMN OCC	HP	S/N	Guadalajara	60.01948	Set de micro punción	$ 4,516.29	$ -	$ -	$ -	$ -	$ -	$ -
19	2 BCC	UMAE HP CMN OCC	HP	S/N	Guadalajara	60.01950	Sistema liberador para	$ 5,957.12	$ -	$ -	$ -	$ -	$ -	$ -
19	2 BCC	UMAE HP CMN OCC	HP	S/N	Guadalajara	60.01951	Sistema de aspiración	$ 64,193.94	$ -	$ -	$ -	$ -	$ -	$ -
19	2 BCC	UMAE HP CMN OCC	HP	S/N	Guadalajara	60.01953	Sistema de protección	$ 37,382.24	$ -	$ -	$ -	$ -	$ -	$ -
19	2 BCC	UMAE HP CMN OCC	HP	S/N	Guadalajara	60.01954	Sistema de	$ 18,640.49	$ -	$ -	$ -	$ -	$ -	$ -
19	2 BCC	UMAE HP CMN OCC	HP	S/N	Guadalajara	60.01955	Sistema introductor	$ 2,824.64	$ -	$ -	$ -	$ -	$ -	$ -
19	2 BCC	UMAE HP CMN OCC	HP	S/N	Guadalajara	60.01957	Stent periférico	$ 48,113.68	$ -	$ -	$ -	$ -	$ -	$ -
19	2 BCC	UMAE HP CMN OCC	HP	S/N	Guadalajara	60.01958	Stent carotideo auto	$ 42,854.34	$ -	$ -	$ -	$ -	$ -	$ -
19	2 BCC	UMAE HP CMN OCC	HP	S/N	Guadalajara	60.01959	Stent periférico	$ 46,635.33	$ -	$ -	$ -	$ -	$ -	$ -
19	2 BCC	UMAE HP CMN OCC	HP	S/N	Guadalajara	60.01961	Stent diferentes	$ 40,217.63	$ -	$ -	$ -	$ -	$ -	$ -
19	2 BCC	UMAE HP CMN OCC	HP	S/N	Guadalajara	60.01962	Stent no medicado	$ 14,223.72	$ -	$ -	$ -	$ -	$ -	$ -
19	2 BCC	UMAE HP CMN OCC	HP	S/N	Guadalajara	60.01964	Stent carotideo auto	$ 35,797.87	$ -	$ -	$ -	$ -	$ -	$ -
19	2 BCC	UMAE HP CMN OCC	HP	S/N	Guadalajara	60.01965	Stents periféricos,	$ 38,332.66	$ -	$ -	$ -	$ -	$ -	$ -
19	2 BCC	UMAE HP CMN OCC	HP	S/N	Guadalajara	60.01967	Stent periférico renal	$ 36,594.47	$ -	$ -	$ -	$ -	$ -	$ -
19	2 BCC	UMAE HP CMN OCC	HP	S/N	Guadalajara	60.01969	Transductor de presión	$ 799.37	$ -	$ -	$ -	$ -	$ -	$ -
19	2 BCC	UMAE HP CMN OCC	HP	S/N	Guadalajara	60.01970	Tubo para muestra de	$ 199.53	$ -	$ -	$ -	$ -	$ -	$ -
19	2 BCC	UMAE HP CMN OCC	HP	S/N	Guadalajara	60.01972	Vial de micro esferas	$ 23,176.50	$ -	$ -	$ -	$ -	$ -	$ -
19	2 BCC	UMAE HP CMN OCC	HP	S/N	Guadalajara	60.01976	Catéter para	$ 750.58	$ -	$ -	$ -	$ -	$ -	$ -
19	2 BCC	UMAE HP CMN OCC	HP	S/N	Guadalajara	60.01977	Catéter para	$ 912.85	$ -	$ -	$ -	$ -	$ -	$ -
19	2 BCC	UMAE HP CMN OCC	HP	S/N	Guadalajara	60.01978	Catéter para dilatación	$ 6,334.20	$ -	$ -	$ -	$ -	$ -	$ -
19	2 BCC	UMAE HP CMN OCC	HP	S/N	Guadalajara	60.01979	Catéteres guía tipo	$ 1,734.13	$ -	$ -	$ -	$ -	$ -	$ -
19	2 BCC	UMAE HP CMN OCC	HP	S/N	Guadalajara	60.01980	Catéteres	$ 790.02	$ -	$ -	$ -	$ -	$ -	$ -
19	2 BCC	UMAE HP CMN OCC	HP	S/N	Guadalajara	60.01981	Catéteres para	$ 877.16	$ -	$ -	$ -	$ -	$ -	$ -
19	2 BCC	UMAE HP CMN OCC	HP	S/N	Guadalajara	60.01982	Catéteres para	$ 787.74	$ -	$ -	$ -	$ -	$ -	$ -
19	2 BCC	UMAE HP CMN OCC	HP	S/N	Guadalajara	60.01983	Cuerpos guía para	$ 2,323.48	$ -	$ -	$ -	$ -	$ -	$ -
19	2 BCC	UMAE HP CMN OCC	HP	S/N	Guadalajara	60.01984	Guía hidrofílica de 0.035	$ 2,175.19	$ -	$ -	$ -	$ -	$ -	$ -
19	2 BCC	UMAE HP CMN OCC	HP	S/N	Guadalajara	60.01985	Cuerdas guía para	$ 3,520.03	$ -	$ -	$ -	$ -	$ -	$ -
									$ 4,895,569.12	$ 783,291.06	$ 5,678,860.18	$ 11,357,407.79	$ 1,817,185.25	$ 13,174,593.04

23 de enero de 2024

Elaboró

Lic. Jorge Jiménez Osorio
Jefe de Área

Autorizó

Lic. Moisés O. Limón Ortega
Titular de la División de Servicios Integrales

DIVISIÓN DE CONTRATOS
ANEXOS

ANEXO III ASIGNACIONES POR PARTIDA Y EJERCICIO FISCAL (2024)

LICITACIÓN PÚBLICA ELECTRÓNICA INTERNACIONAL BAJO LA COBERTURA DE TRATADOS NO. LA-50-GYR-050GYR988-T-16-2023 PARA LA CONTRATACIÓN DEL SERVICIO MÉDICO INTEGRAL PARA HEMODINAMIA Y RADIOLOGÍA INTERVENCIONISTA (SMI PARA HERI) 2023 – 2024

Vitalmex Internacional, S.A. de C.V.

									2024					
Partida	Tipo	OOAD/UMAE	SEDE	NO. SEDE	LOCALIDAD	CLAVE	PROCEDIMIENTO	Precio	Importe total mínimo sin IVA	I.V.A. (Tasa 16%)	Importe total mínimo con IVA	Importe total máximo sin IVA	I.V.A. (Tasa 16%)	Importe total máximo con IVA
7	1 Procedimiento	D.F. Sur	HGR	1	Benito Juárez	60.01001	Procedimiento de	$ 3,527.64	$ 70,552.80	$ 11,288.45	$ 81,841.25	$ 176,382.00	$ 28,221.12	$ 204,603.12
7	1 Procedimiento	D.F. Sur	HGR	1	Benito Juárez	60.01005	Procedimiento de	$ 4,535.54	$ 671,259.92	$ 107,401.59	$ 778,661.51	$ 1,678,149.80	$ 268,503.97	$ 1,946,653.77
7	1 Procedimiento	D.F. Sur	HGR	1	Benito Juárez	60.01004	Procedimiento de ACTP	$ 16,847.50	$ 676,070.00	$ 140,171.20	$ 1,016,241.20	$ 2,190,175.00	$ 350,428.00	$ 2,540,603.00
7	1 Procedimiento	D.F. Sur	HGR	1	Benito Juárez	60.01007	Procedimiento de	$ 12,345.61	$ 543,206.84	$ 86,913.09	$ 630,119.93	$ 1,358,017.10	$ 217,282.74	$ 1,575,299.84
7	1 Procedimiento	D.F. Sur	HGR	1	Benito Juárez	60.01008	Procedimiento de	$ 11,797.64	$ 165,166.96	$ 26,426.71	$ 191,593.67	$ 412,917.40	$ 66,066.78	$ 478,984.18
7	1 Procedimiento	D.F. Sur	HGR	1	Benito Juárez	60.01026	Procedimiento para	$ 32,933.56	$ 65,867.12	$ 10,538.74	$ 76,405.86	$ 131,734.24	$ 21,077.48	$ 152,811.72
7	2 BCC	D.F. Sur	HGR	1	Benito Juárez	60.01060	Stents periféricos.	$ 32,523.43	$ 32,523.43	$ 5,203.75	$ 37,727.18	$ 32,523.43	$ 5,203.75	$ 37,727.18
7	2 BCC	D.F. Sur	HGR	1	Benito Juárez	60.01066	Catéter de aterectomía	$ 86,182.95	$ 86,182.95	$ 13,789.27	$ 99,972.22	$ 86,182.95	$ 13,789.27	$ 99,972.22
7	2 BCC	D.F. Sur	HGR	1	Benito Juárez	60.01802	Adicional de extensión	$ 49,215.48	$ 49,215.48	$ 7,874.48	$ 57,089.96	$ 49,215.48	$ 7,874.48	$ 57,089.96
7	2 BCC	D.F. Sur	HGR	1	Benito Juárez	60.01806	Balón coronario con	$ 14,819.57	$ 14,819.57	$ 2,371.13	$ 17,190.70	$ 14,819.57	$ 2,371.13	$ 17,190.70
7	2 BCC	D.F. Sur	HGR	1	Benito Juárez	60.01807	Balón coronario con	$ 17,146.68	$ 17,146.68	$ 2,743.47	$ 19,890.15	$ 17,146.68	$ 2,743.47	$ 19,890.15
7	2 BCC	D.F. Sur	HGR	1	Benito Juárez	60.01808	Balón de contra	$ 27,597.24	$ 27,597.24	$ 4,415.56	$ 32,012.80	$ 27,597.24	$ 4,415.56	$ 32,012.80
7	2 BCC	D.F. Sur	HGR	1	Benito Juárez	60.01816	Balones de angioplastia	$ 5,064.60	$ 5,064.60	$ 810.34	$ 5,874.94	$ 5,064.60	$ 810.34	$ 5,874.94
7	2 BCC	D.F. Sur	HGR	1	Benito Juárez	60.01818	Banda de compresión	$ 1,132.69	$ 1,132.69	$ 181.23	$ 1,313.92	$ 1,132.69	$ 181.23	$ 1,313.92
7	2 BCC	D.F. Sur	HGR	1	Benito Juárez	60.01819	Bolsa estéril para tubo	$ 120.68	$ 120.68	$ 19.31	$ 139.99	$ 120.68	$ 19.31	$ 139.99
7	2 BCC	D.F. Sur	HGR	1	Benito Juárez	60.01823	Catéter balón periférico	$ 11,206.27	$ 11,206.27	$ 1,793.00	$ 12,999.27	$ 11,206.27	$ 1,793.00	$ 12,999.27
7	2 BCC	D.F. Sur	HGR	1	Benito Juárez	60.01825	Catéter con lazo y/o	$ 15,902.75	$ 15,902.75	$ 2,544.44	$ 18,447.19	$ 15,902.75	$ 2,544.44	$ 18,447.19
7	2 BCC	D.F. Sur	HGR	1	Benito Juárez	60.01835	Catéter diagnóstico	$ 732.58	$ 732.58	$ 117.21	$ 849.79	$ 732.58	$ 117.21	$ 849.79
7	2 BCC	D.F. Sur	HGR	1	Benito Juárez	60.01836	Catéter guía teflonado ó	$ 1,956.48	$ 1,956.48	$ 313.04	$ 2,269.52	$ 1,956.48	$ 313.04	$ 2,269.52
7	2 BCC	D.F. Sur	HGR	1	Benito Juárez	60.01837	Catéter guía	$ 1,820.28	$ 1,820.28	$ 291.24	$ 2,111.52	$ 1,820.28	$ 291.24	$ 2,111.52
7	2 BCC	D.F. Sur	HGR	1	Benito Juárez	60.01838	Catéter guía renal	$ 2,348.63	$ 2,348.63	$ 375.78	$ 2,724.41	$ 2,348.63	$ 375.78	$ 2,724.41
7	2 BCC	D.F. Sur	HGR	1	Benito Juárez	60.01839	Catéter para	$ 28,282.68	$ 28,282.68	$ 4,525.23	$ 32,807.91	$ 28,282.68	$ 4,525.23	$ 32,807.91
7	2 BCC	D.F. Sur	HGR	1	Benito Juárez	60.01840	Catéter para dilatación	$ 9,219.85	$ 9,219.85	$ 1,475.18	$ 10,695.03	$ 9,219.85	$ 1,475.18	$ 10,695.03
7	2 BCC	D.F. Sur	HGR	1	Benito Juárez	60.01842	Catéter para	$ 21,361.24	$ 21,361.24	$ 3,417.80	$ 24,779.04	$ 21,361.24	$ 3,417.80	$ 24,779.04
7	2 BCC	D.F. Sur	HGR	1	Benito Juárez	60.01845	Catéter para ultrasonido	$ 21,454.17	$ 21,454.17	$ 3,432.67	$ 24,886.84	$ 21,454.17	$ 3,432.67	$ 24,886.84
7	2 BCC	D.F. Sur	HGR	1	Benito Juárez	60.01848	Catéteres diagnostico	$ 629.29	$ 629.29	$ 100.69	$ 729.98	$ 629.29	$ 100.69	$ 729.98
7	2 BCC	D.F. Sur	HGR	1	Benito Juárez	60.01856	Cons diversas	$ 14,508.60	$ 14,508.60	$ 2,321.38	$ 16,829.98	$ 14,508.60	$ 2,321.38	$ 16,829.98
7	2 BCC	D.F. Sur	HGR	1	Benito Juárez	60.01857	Cotiledones de	$ 19,047.05	$ 19,047.05	$ 3,047.53	$ 22,094.58	$ 19,047.05	$ 3,047.53	$ 22,094.58
7	2 BCC	D.F. Sur	HGR	1	Benito Juárez	60.01862	Controlador manual	$ 1,591.36	$ 1,591.36	$ 254.62	$ 1,845.98	$ 1,591.36	$ 254.62	$ 1,845.98
7	2 BCC	D.F. Sur	HGR	1	Benito Juárez	60.01863	Cuerda guía 0.018 ó	$ 2,693.08	$ 2,693.08	$ 430.89	$ 3,123.97	$ 2,693.08	$ 430.89	$ 3,123.97
7	2 BCC	D.F. Sur	HGR	1	Benito Juárez	60.01864	Cuerda guía especial	$ 6,355.47	$ 6,355.47	$ 1,016.88	$ 7,372.35	$ 6,355.47	$ 1,016.88	$ 7,372.35
7	2 BCC	D.F. Sur	HGR	1	Benito Juárez	60.01865	Cuerda guía con	$ 489.70	$ 489.70	$ 78.35	$ 568.05	$ 489.70	$ 78.35	$ 568.05
7	2 BCC	D.F. Sur	HGR	1	Benito Juárez	60.01868	Cuerdas guía para	$ 3,675.08	$ 3,675.08	$ 588.01	$ 4,263.09	$ 3,675.08	$ 588.01	$ 4,263.09
7	2 BCC	D.F. Sur	HGR	1	Benito Juárez	60.01869	Dispositivo de	$ 35,704.93	$ 35,704.93	$ 5,712.79	$ 41,417.72	$ 35,704.93	$ 5,712.79	$ 41,417.72
7	2 BCC	D.F. Sur	HGR	1	Benito Juárez	60.01871	Dispositivo hemostático	$ 5,491.69	$ 5,491.69	$ 878.67	$ 6,370.36	$ 5,491.69	$ 878.67	$ 6,370.36
7	2 BCC	D.F. Sur	HGR	1	Benito Juárez	60.01875	Electrodo marcapaso	$ 10,237.23	$ 10,237.23	$ 1,637.96	$ 11,875.19	$ 10,237.23	$ 1,637.96	$ 11,875.19
7	2 BCC	D.F. Sur	HGR	1	Benito Juárez	60.01877	Electrodo para	$ 1,485.81	$ 1,485.81	$ 237.73	$ 1,723.54	$ 1,485.81	$ 237.73	$ 1,723.54
7	2 BCC	D.F. Sur	HGR	1	Benito Juárez	60.01878	Endoprótesis para	$ 256,304.71	$ 256,304.71	$ 41,008.75	$ 297,313.46	$ 256,304.71	$ 41,008.75	$ 297,313.46
7	2 BCC	D.F. Sur	HGR	1	Benito Juárez	60.01881	Extensión coaxial de	$ 13,122.91	$ 13,122.91	$ 2,099.65	$ 15,222.46	$ 13,122.61	$ 2,099.65	$ 15,222.46
7	2 BCC	D.F. Sur	HGR	1	Benito Juárez	60.01884	Extensión 150 cm	$ 30,483.40	$ 30,483.40	$ 4,877.34	$ 35,360.74	$ 30,483.40	$ 4,877.34	$ 35,360.74
7	2 BCC	D.F. Sur	HGR	1	Benito Juárez	60.01885	Extractor de trombos	$ 10,089.17	$ 10,089.17	$ 1,614.27	$ 11,703.44	$ 10,089.17	$ 1,614.27	$ 11,703.44
7	2 BCC	D.F. Sur	HGR	1	Benito Juárez	60.01886	Extractor removible	$ 19,880.01	$ 19,880.01	$ 3,180.80	$ 23,060.81	$ 19,880.01	$ 3,180.80	$ 23,060.81
7	2 BCC	D.F. Sur	HGR	1	Benito Juárez	60.01887	Sistema de protección	$ 25,151.10	$ 25,151.10	$ 4,024.18	$ 29,175.28	$ 25,151.10	$ 4,024.18	$ 29,175.28
7	2 BCC	D.F. Sur	HGR	1	Benito Juárez	60.01890	Procedimiento para	$ 4,576.17	$ 4,576.17	$ 732.19	$ 5,308.36	$ 4,576.17	$ 732.19	$ 5,308.36
7	2 BCC	D.F. Sur	HGR	1	Benito Juárez	60.01893	Guía de alto soporte	$ 3,507.32	$ 3,507.32	$ 561.17	$ 4,068.49	$ 3,507.32	$ 561.17	$ 4,068.49
7	2 BCC	D.F. Sur	HGR	1	Benito Juárez	60.01894	Guía de punta flexible	$ 13,440.23	$ 13,440.23	$ 2,150.44	$ 15,590.67	$ 13,440.23	$ 2,150.44	$ 15,590.67
7	2 BCC	D.F. Sur	HGR	1	Benito Juárez	60.01897	Introductor de	$ 9,398.02	$ 9,398.02	$ 1,503.68	$ 10,901.70	$ 9,398.02	$ 1,503.68	$ 10,901.70
7	2 BCC	D.F. Sur	HGR	1	Benito Juárez	60.01898	Introductor de trocar	$ 1,372.35	$ 1,372.35	$ 219.67	$ 1,592.02	$ 1,372.35	$ 219.67	$ 1,592.02
7	2 BCC	D.F. Sur	HGR	1	Benito Juárez	60.01900	Introductor con dilatador	$ 566.33	$ 566.33	$ 90.61	$ 656.94	$ 566.33	$ 90.61	$ 656.94
7	2 BCC	D.F. Sur	HGR	1	Benito Juárez	60.01901	Introductores de	$ 945.08	$ 945.08	$ 151.21	$ 1,096.29	$ 945.08	$ 151.21	$ 1,096.29
7	2 BCC	D.F. Sur	HGR	1	Benito Juárez	60.01902	Introductor Guía Largo	$ 2,795.18	$ 2,795.18	$ 447.23	$ 3,242.41	$ 2,795.18	$ 447.23	$ 3,242.41
7	2 BCC	D.F. Sur	HGR	1	Benito Juárez	60.01905	Introductor largo	$ 13,875.35	$ 13,875.35	$ 2,220.06	$ 16,095.41	$ 13,875.35	$ 2,220.06	$ 16,095.41
7	2 BCC	D.F. Sur	HGR	1	Benito Juárez	60.01908	Jeringa para	$ 359.22	$ 359.22	$ 57.48	$ 416.70	$ 359.22	$ 57.48	$ 416.70
7	2 BCC	D.F. Sur	HGR	1	Benito Juárez	60.01909	Jeringa para inflado	$ 1,539.32	$ 1,539.32	$ 246.29	$ 1,785.61	$ 1,539.32	$ 246.29	$ 1,785.61
7	2 BCC	D.F. Sur	HGR	1	Benito Juárez	60.01910	Jeringas con	$ 1,487.37	$ 1,487.37	$ 237.98	$ 1,725.35	$ 1,487.37	$ 237.98	$ 1,725.35
7	2 BCC	D.F. Sur	HGR	1	Benito Juárez	60.01911	Kit de Catéter Swan	$ 1,467.07	$ 1,467.07	$ 234.73	$ 1,701.80	$ 1,467.07	$ 234.73	$ 1,701.80
7	2 BCC	D.F. Sur	HGR	1	Benito Juárez	60.01912	Kit para	$ 4,036.41	$ 4,036.41	$ 645.83	$ 4,682.24	$ 4,036.41	$ 645.83	$ 4,682.24
7	2 BCC	D.F. Sur	HGR	1	Benito Juárez	60.01913	Kit para introducción	$ 1,309.97	$ 1,309.97	$ 209.60	$ 1,519.57	$ 1,309.97	$ 209.60	$ 1,519.57

GOBIERNO DE MÉXICO

IMSS

DIRECCIÓN DE ADMINISTRACIÓN
Unidad de Adquisiciones
Coordinación de Adquisición de Bienes y Contratación de Servicios
Coordinación Técnica de Bienes y Servicios

ANEXO III ASIGNACIONES POR PARTIDA Y EJERCICIO FISCAL (2024)

LICITACIÓN PÚBLICA ELECTRÓNICA INTERNACIONAL BAJO LA COBERTURA DE TRATADOS NO. LA-50-GYR-050GYR988-T-16-2023 PARA LA CONTRATACIÓN DEL SERVICIO MÉDICO INTEGRAL PARA HEMODINAMIA Y RADIOLOGÍA INTERVENCIONISTA (SMI PARA HERI) 2023 – 2024

Vitalmex Internacional, S.A. de C.V.

Partida	Tipo	OOAD/UMAE	SEDE	NO. SEDE	LOCALIDAD	CLVSI	PROCEDIMIENTO	Precio	2024					
									Importe total mínimo sin IVA	I.V.A. (Tasa 16%)	Importe total mínimo con IVA	Importe total máximo sin IVA	I.V.A. (Tasa 16%)	Importe total máximo con IVA
7	2 BCC	D.F. Sur	HGR	1	Benito Juárez	60.01.917	Manguera para	$ 4,492.18	$ 4,492.18	$ 718.75	$ 5,210.93	$ 4,492.18	$ 718.75	$ 5,210.93
7	2 BCC	D.F. Sur	HGR	1	Benito Juárez	60.01.918	Manifold angiográfico	$ 400.43	$ 400.43	$ 64.07	$ 464.50	$ 400.43	$ 64.07	$ 464.50
7	2 BCC	D.F. Sur	HGR	1	Benito Juárez	60.01.921	Medio de contraste	$ 673.87	$ 673.87	$ 107.82	$ 781.69	$ 673.87	$ 107.82	$ 781.69
7	2 BCC	D.F. Sur	HGR	1	Benito Juárez	60.01.922	Micro catéter con	$ 25,103.92	$ 25,103.92	$ 4,016.63	$ 29,120.55	$ 25,103.92	$ 4,016.63	$ 29,120.55
7	2 BCC	D.F. Sur	HGR	1	Benito Juárez	60.01.923	Micro catéter coronario	$ 16,016.98	$ 16,016.98	$ 2,562.72	$ 18,579.70	$ 16,016.98	$ 2,562.72	$ 18,579.70
7	2 BCC	D.F. Sur	HGR	1	Benito Juárez	60.01.924	Micro catéteres	$ 15,383.73	$ 15,383.73	$ 2,461.40	$ 17,845.13	$ 15,383.73	$ 2,461.40	$ 17,845.13
7	2 BCC	D.F. Sur	HGR	1	Benito Juárez	60.01.925	Microcatéter coronario	$ 19,542.64	$ 19,542.64	$ 3,126.82	$ 22,669.46	$ 19,542.64	$ 3,126.82	$ 22,669.46
7	2 BCC	D.F. Sur	HGR	1	Benito Juárez	60.01.926	Microcatéteres de	$ 20,221.83	$ 20,221.83	$ 3,235.49	$ 23,457.32	$ 20,221.83	$ 3,235.49	$ 23,457.32
7	2 BCC	D.F. Sur	HGR	1	Benito Juárez	60.01.930	Microcatéteres para	$ 19,430.74	$ 19,430.74	$ 3,108.92	$ 22,539.66	$ 19,430.74	$ 3,108.92	$ 22,539.66
7	2 BCC	D.F. Sur	HGR	1	Benito Juárez	60.01.931	Micro guía de 0.014"	$ 13,882.34	$ 13,882.34	$ 2,221.17	$ 16,103.51	$ 13,882.34	$ 2,221.17	$ 16,103.51
7	2 BCC	D.F. Sur	HGR	1	Benito Juárez	60.01.933	Microguías 0.007" ti	$ 9,181.37	$ 9,181.37	$ 1,469.02	$ 10,650.39	$ 9,181.37	$ 1,469.02	$ 10,650.39
7	2 BCC	D.F. Sur	HGR	1	Benito Juárez	60.01.934	Micro guías hidrofílicas,	$ 8,838.20	$ 8,838.20	$ 1,414.11	$ 10,252.31	$ 8,838.20	$ 1,414.11	$ 10,252.31
7	2 BCC	D.F. Sur	HGR	1	Benito Juárez	60.01.935	Micro guías hidrofílicas,	$ 9,524.88	$ 9,524.88	$ 1,523.98	$ 11,048.86	$ 9,524.88	$ 1,523.98	$ 11,048.86
7	2 BCC	D.F. Sur	HGR	1	Benito Juárez	60.01.943	Pig tail centimetrado 5	$ 1,617.69	$ 1,617.69	$ 258.83	$ 1,876.52	$ 1,617.69	$ 258.83	$ 1,876.52
7	2 BCC	D.F. Sur	HGR	1	Benito Juárez	60.01.944	Prótesis endovascular	$ 22,768.44	$ 22,768.44	$ 3,642.95	$ 26,411.39	$ 22,768.44	$ 3,642.95	$ 26,411.39
7	2 BCC	D.F. Sur	HGR	1	Benito Juárez	60.01.945	Prótesis endovascular	$ 23,451.21	$ 23,451.21	$ 3,752.19	$ 27,203.40	$ 23,451.21	$ 3,752.19	$ 27,203.40
7	2 BCC	D.F. Sur	HGR	1	Benito Juárez	60.01.948	Rotador de cuerda guía	$ 748.03	$ 748.03	$ 119.68	$ 867.71	$ 748.03	$ 119.68	$ 867.71
7	2 BCC	D.F. Sur	HGR	1	Benito Juárez	60.01.950	Sistema liberador para	$ 5,957.12	$ 5,957.12	$ 953.14	$ 6,910.26	$ 5,957.12	$ 953.14	$ 6,910.26
7	2 BCC	D.F. Sur	HGR	1	Benito Juárez	60.01.954	Sistema de	$ 18,882.83	$ 18,882.83	$ 3,021.25	$ 21,904.08	$ 18,882.83	$ 3,021.25	$ 21,904.08
7	2 BCC	D.F. Sur	HGR	1	Benito Juárez	60.01.957	Stent periférico	$ 48,671.56	$ 48,671.56	$ 7,787.45	$ 56,459.01	$ 48,671.56	$ 7,787.45	$ 56,459.01
7	2 BCC	D.F. Sur	HGR	1	Benito Juárez	60.01.959	Stent periférico	$ 36,290.78	$ 36,290.78	$ 5,806.52	$ 42,097.30	$ 36,290.78	$ 5,806.52	$ 42,097.30
7	2 BCC	D.F. Sur	HGR	1	Benito Juárez	60.01.967	Stent periférico renal	$ 31,114.35	$ 31,114.35	$ 4,978.30	$ 36,092.65	$ 31,114.35	$ 4,978.30	$ 36,092.65
7	2 BCC	D.F. Sur	HGR	1	Benito Juárez	60.01.969	Transductor de presión	$ 735.62	$ 735.62	$ 117.70	$ 853.32	$ 735.62	$ 117.70	$ 853.32
7	2 BCC	D.F. Sur	HGR	1	Benito Juárez	60.01.970	Tubo para muestra de	$ 134.98	$ 134.98	$ 21.60	$ 156.58	$ 134.98	$ 21.60	$ 156.58
7	2 BCC	D.F. Sur	HGR	1	Benito Juárez	60.01.976	Catéter para	$ 572.06	$ 572.06	$ 91.53	$ 663.59	$ 572.06	$ 91.53	$ 663.59
7	2 BCC	D.F. Sur	HGR	1	Benito Juárez	60.01.978	Catéter para dilatación	$ 4,284.50	$ 4,284.50	$ 685.52	$ 4,970.02	$ 4,284.50	$ 685.52	$ 4,970.02
7	2 BCC	D.F. Sur	HGR	1	Benito Juárez	60.01.979	Catéteres guía tipo	$ 971.70	$ 971.70	$ 155.47	$ 1,127.17	$ 971.70	$ 155.47	$ 1,127.17
7	2 BCC	D.F. Sur	HGR	1	Benito Juárez	60.01.980	Catéteres	$ 572.05	$ 572.05	$ 91.53	$ 663.58	$ 572.05	$ 91.53	$ 663.58
7	2 BCC	D.F. Sur	HGR	1	Benito Juárez	60.01.981	Catéteres para	$ 572.05	$ 572.05	$ 91.53	$ 663.58	$ 572.05	$ 91.53	$ 663.58
7	2 BCC	D.F. Sur	HGR	1	Benito Juárez	60.01.982	Catéteres para	$ 572.08	$ 572.08	$ 91.53	$ 663.61	$ 572.08	$ 91.53	$ 663.61
7	2 BCC	D.F. Sur	HGR	1	Benito Juárez	60.01.983	Cuerdas guía para	$ 1,428.25	$ 1,428.25	$ 228.52	$ 1,656.77	$ 1,428.25	$ 228.52	$ 1,656.77
7	2 BCC	D.F. Sur	HGR	1	Benito Juárez	60.01.984	Guía hidrofílica de 0.035	$ 1,616.69	$ 1,616.69	$ 258.67	$ 1,875.36	$ 1,616.69	$ 258.67	$ 1,875.36
19	1 Procedimiento	UMAE HP CMN OCC	HP	S/N	Guadalajara	60.01.001	Procedimiento de	$ 5,178.23	$ 41,425.84	$ 6,628.13	$ 48,053.97	$ 103,564.60	$ 16,570.34	$ 120,134.94
19	1 Procedimiento	UMAE HP CMN OCC	HP	S/N	Guadalajara	60.01.002	Procedimiento de	$ 7,349.24	$ 822,867.16	$ 131,658.75	$ 954,525.91	$ 2,045,844.04	$ 327,335.05	$ 2,373,179.09
19	1 Procedimiento	UMAE HP CMN OCC	HP	S/N	Guadalajara	60.01.003	Procedimiento de	$ 5,629.36	$ 45,035.04	$ 7,205.61	$ 52,240.65	$ 112,587.60	$ 18,014.02	$ 130,601.62
19	1 Procedimiento	UMAE HP CMN OCC	HP	S/N	Guadalajara	60.01.004	Procedimiento de ACTP	$ 19,518.70	$ 39,037.40	$ 6,245.98	$ 45,283.38	$ 97,593.50	$ 15,614.96	$ 113,208.46
19	1 Procedimiento	UMAE HP CMN OCC	HP	S/N	Guadalajara	60.01.005	Procedimiento de	$ 31,467.76	$ 125,871.04	$ 20,139.37	$ 146,010.41	$ 314,677.60	$ 50,348.42	$ 365,026.02
19	1 Procedimiento	UMAE HP CMN OCC	HP	S/N	Guadalajara	60.01.006	Procedimiento de Stent	$ 34,412.67	$ 137,650.68	$ 22,024.11	$ 159,674.79	$ 344,126.70	$ 55,060.27	$ 399,186.97
19	1 Procedimiento	UMAE HP CMN OCC	HP	S/N	Guadalajara	60.01.007	Procedimiento de	$ 18,003.48	$ 36,006.96	$ 5,761.11	$ 41,768.07	$ 90,017.40	$ 14,402.78	$ 104,420.18
19	1 Procedimiento	UMAE HP CMN OCC	HP	S/N	Guadalajara	60.01.008	Procedimiento de	$ 13,024.93	$ 26,049.86	$ 4,167.98	$ 30,217.84	$ 65,124.65	$ 10,419.94	$ 75,544.59
19	1 Procedimiento	UMAE HP CMN OCC	HP	S/N	Guadalajara	60.01.009	Procedimiento para	$ 68,015.92	$ 408,095.52	$ 65,295.28	$ 473,390.80	$ 1,020,238.80	$ 163,238.21	$ 1,183,477.01
19	1 Procedimiento	UMAE HP CMN OCC	HP	S/N	Guadalajara	60.01.011	Procedimiento para	$ 170,810.64	$ 2,732,970.24	$ 437,275.24	$ 3,170,245.48	$ 6,832,425.60	$ 1,093,188.10	$ 7,925,613.70
19	1 Procedimiento	UMAE HP CMN OCC	HP	S/N	Guadalajara	60.01.017	Procedimiento de	$ 32,630.06	$ 587,341.08	$ 93,974.57	$ 681,315.65	$ 1,468,352.70	$ 234,936.43	$ 1,703,289.13
19	1 Procedimiento	UMAE HP CMN OCC	HP	S/N	Guadalajara	60.01.018	Procedimiento de	$ 16,381.45	$ 65,525.80	$ 10,484.13	$ 76,009.93	$ 163,814.50	$ 26,210.32	$ 190,024.82
19	1 Procedimiento	UMAE HP CMN OCC	HP	S/N	Guadalajara	60.01.023	Procedimiento de	$ 95,979.53	$ 1,919,586.60	$ 307,133.86	$ 2,226,720.46	$ 4,798,966.50	$ 767,834.64	$ 5,566,801.14
19	1 Procedimiento	UMAE HP CMN OCC	HP	S/N	Guadalajara	60.01.025	Procedimiento para	$ 40,682.63	$ 1,139,113.64	$ 182,258.18	$ 1,321,371.82	$ 2,847,784.10	$ 455,645.46	$ 3,303,429.56
19	1 Procedimiento	UMAE HP CMN OCC	HP	S/N	Guadalajara	60.01.029	Procedimiento de	$ 9,560.19	$ 87,361.14	$ 9,177.78	$ 66,538.92	$ 143,402.85	$ 22,944.46	$ 166,347.31
19	1 Procedimiento	UMAE HP CMN OCC	HP	S/N	Guadalajara	60.01.030	Procedimiento de	$ 25,867.77	$ 232,809.93	$ 37,249.59	$ 270,059.52	$ 569,090.94	$ 91,054.55	$ 660,145.49
19	1 Procedimiento	UMAE HP CMN OCC	HP	S/N	Guadalajara	60.01.032	Procedimiento para	$ 113,611.23	$ 340,833.69	$ 54,533.39	$ 395,367.08	$ 785,278.61	$ 127,244.58	$ 922,523.19
19	1 Procedimiento	UMAE HP CMN OCC	HP	S/N	Guadalajara	60.01.034	Procedimiento de	$ 19,798.16	$ 197,981.60	$ 31,677.06	$ 229,658.66	$ 494,954.00	$ 79,192.64	$ 574,146.64
19	1 Procedimiento	UMAE HP CMN OCC	HP	S/N	Guadalajara	60.01.038	Procedimiento para	$ 16,586.34	$ 99,518.04	$ 15,922.89	$ 115,440.93	$ 248,795.10	$ 39,807.22	$ 288,602.32
19	2 BCC	UMAE HP CMN OCC	HP	S/N	Guadalajara	60.01.042	Procedimiento para	$ 78,641.35	$ 2,359,240.50	$ 377,478.48	$ 2,736,718.98	$ 5,898,101.25	$ 943,696.20	$ 6,841,797.45
19	2 BCC	UMAE HP CMN OCC	HP	S/N	Guadalajara	60.01.043	Sonda para vía	$ 24,147.58	$ 24,147.58	$ 3,863.61	$ 28,011.19	$ 24,147.58	$ 3,863.61	$ 28,011.19
19	2 BCC	UMAE HP CMN OCC	HP	S/N	Guadalajara	60.01.046	Balón periférico con	$ 41,109.28	$ 41,109.28	$ 6,577.48	$ 47,686.76	$ 41,109.28	$ 6,577.48	$ 47,686.76
19	2 BCC	UMAE HP CMN OCC	HP	S/N	Guadalajara	60.01.048	Stent retirable para	$ 112,813.21	$ 112,813.21	$ 18,050.11	$ 130,863.32	$ 112,813.21	$ 18,050.11	$ 130,863.32
19	2 BCC	UMAE HP CMN OCC	HP	S/N	Guadalajara	60.01.057	Kit de introductor radial	$ 2,349.76	$ 2,349.76	$ 375.96	$ 2,725.72	$ 2,349.76	$ 375.96	$ 2,725.72
19	2 BCC	UMAE HP CMN OCC	HP	S/N	Guadalajara	60.01.060	Sistema periféricos,	$ 43,892.03	$ 43,892.03	$ 7,022.72	$ 50,914.75	$ 43,892.03	$ 7,022.72	$ 50,914.75
19	2 BCC	UMAE HP CMN OCC	HP	S/N	Guadalajara	60.01.066	Trombectomía	$ 86,182.95	$ 86,182.95	$ 13,789.27	$ 99,972.22	$ 86,182.95	$ 13,789.27	$ 99,972.22

GOBIERNO DE MÉXICO

IMSS

DIRECCIÓN DE ADMINISTRACIÓN
Unidad de Adquisiciones
Coordinación de Adquisición de Bienes y Contratación de Servicios
Coordinación Técnica de Bienes y Servicios

ANEXO III ASIGNACIONES POR PARTIDA Y EJERCICIO FISCAL (2024)

LICITACIÓN PÚBLICA ELECTRÓNICA INTERNACIONAL BAJO LA COBERTURA DE TRATADOS NO. LA-50-GYR-050GYR988-T-15-2023 PARA LA CONTRATACIÓN DEL SERVICIO MÉDICO INTEGRAL PARA HEMODINAMIA Y RADIOLOGÍA INTERVENCIONISTA (SMI PARA HERI) 2023 – 2024

Vitalmex Internacional, S.A. de C.V.

									2024					
Partida	Tipo	OOAD/UMAE	SEDE	NO. SEDE	LOCALIDAD	CLVSI	PROCEDIMIENTO	Precio	Importe total mínimo sin IVA	I.V.A. (Tasa 16%)	Importe total mínimo con IVA	Importe total máximo sin IVA	I.V.A. (Tasa 16%)	Importe total máximo con IVA
19	2 BCC	UMAE HP CMN OCC	HP	S/N	Guadalajara	60.01802	Adicional de extensión	$ 51,515.02	$ 51,515.02	$ 8,242.40	$ 59,757.42	$ 51,515.02	$ 8,242.40	$ 59,757.42
19	2 BCC	UMAE HP CMN OCC	HP	S/N	Guadalajara	60.01807	Balón coronario con	$ 25,356.95	$ 25,356.95	$ 4,057.11	$ 29,414.06	$ 25,356.95	$ 4,057.11	$ 29,414.06
19	2 BCC	UMAE HP CMN OCC	HP	S/N	Guadalajara	60.01808	Balón de contra	$ 32,006.05	$ 32,006.05	$ 5,120.97	$ 37,127.02	$ 32,006.05	$ 5,120.97	$ 37,127.02
19	2 BCC	UMAE HP CMN OCC	HP	S/N	Guadalajara	60.01810	Balón neurológico para	$ 41,517.07	$ 41,517.07	$ 6,642.73	$ 48,159.80	$ 41,517.07	$ 6,642.73	$ 48,159.80
19	2 BCC	UMAE HP CMN OCC	HP	S/N	Guadalajara	60.01811	Balón de doble lumen	$ 39,261.39	$ 39,261.39	$ 6,281.82	$ 45,543.21	$ 39,261.39	$ 6,281.82	$ 45,543.21
19	2 BCC	UMAE HP CMN OCC	HP	S/N	Guadalajara	60.01814	Balón periférico infla	$ 25,223.52	$ 25,223.52	$ 4,035.76	$ 29,259.28	$ 25,223.52	$ 4,035.76	$ 29,259.28
19	2 BCC	UMAE HP CMN OCC	HP	S/N	Guadalajara	60.01815	Balón periférico	$ 18,301.08	$ 18,301.08	$ 2,928.17	$ 21,229.25	$ 18,301.08	$ 2,928.17	$ 21,229.25
19	2 BCC	UMAE HP CMN OCC	HP	S/N	Guadalajara	60.01816	Balones de angioplastia	$ 10,162.75	$ 10,162.75	$ 1,626.04	$ 11,788.79	$ 10,162.75	$ 1,626.04	$ 11,788.79
19	2 BCC	UMAE HP CMN OCC	HP	S/N	Guadalajara	60.01817	Balones periféricos en	$ 25,245.49	$ 25,245.49	$ 4,039.28	$ 29,284.77	$ 25,245.49	$ 4,039.28	$ 29,284.77
19	2 BCC	UMAE HP CMN OCC	HP	S/N	Guadalajara	60.01819	Bolsa estéril para tubo	$ 250.85	$ 250.85	$ 40.14	$ 290.99	$ 250.85	$ 40.14	$ 290.99
19	2 BCC	UMAE HP CMN OCC	HP	S/N	Guadalajara	60.01820	Cables conectores de	$ 15,547.84	$ 15,547.84	$ 2,487.65	$ 18,035.49	$ 15,547.84	$ 2,487.65	$ 18,035.49
19	2 BCC	UMAE HP CMN OCC	HP	S/N	Guadalajara	60.01821	Cables conectores para	$ 9,680.18	$ 9,680.18	$ 1,548.83	$ 11,229.01	$ 9,680.18	$ 1,548.83	$ 11,229.01
19	2 BCC	UMAE HP CMN OCC	HP	S/N	Guadalajara	60.01822	Camisas transeptales	$ 12,164.16	$ 12,164.16	$ 1,946.27	$ 14,110.43	$ 12,164.16	$ 1,946.27	$ 14,110.43
19	2 BCC	UMAE HP CMN OCC	HP	S/N	Guadalajara	60.01823	Catéter balón periférico	$ 18,361.49	$ 18,361.49	$ 2,937.84	$ 21,299.33	$ 18,361.49	$ 2,937.84	$ 21,299.33
19	2 BCC	UMAE HP CMN OCC	HP	S/N	Guadalajara	60.01824	Catéter balón periférico	$ 20,079.66	$ 20,079.66	$ 3,212.75	$ 23,292.41	$ 20,079.66	$ 3,212.75	$ 23,292.41
19	2 BCC	UMAE HP CMN OCC	HP	S/N	Guadalajara	60.01825	Catéter con lazo y/o	$ 19,474.78	$ 19,474.78	$ 3,115.96	$ 22,590.74	$ 19,474.78	$ 3,115.96	$ 22,590.74
19	2 BCC	UMAE HP CMN OCC	HP	S/N	Guadalajara	60.01826	Catéter de ablación 7/F	$ 36,243.31	$ 36,243.31	$ 5,798.93	$ 42,042.24	$ 36,243.31	$ 5,798.93	$ 42,042.24
19	2 BCC	UMAE HP CMN OCC	HP	S/N	Guadalajara	60.01827	Catéter de ablación 7 a	$ 47,449.27	$ 47,449.27	$ 7,591.88	$ 55,041.15	$ 47,449.27	$ 7,591.88	$ 55,041.15
19	2 BCC	UMAE HP CMN OCC	HP	S/N	Guadalajara	60.01828	Catéter de ablación	$ 45,294.34	$ 45,294.34	$ 7,247.09	$ 52,541.43	$ 45,294.34	$ 7,247.09	$ 52,541.43
19	2 BCC	UMAE HP CMN OCC	HP	S/N	Guadalajara	60.01832	Catéter de mapeo de	$ 81,730.60	$ 81,730.60	$ 13,076.90	$ 94,807.50	$ 81,730.60	$ 13,076.90	$ 94,807.50
19	2 BCC	UMAE HP CMN OCC	HP	S/N	Guadalajara	60.01835	Catéter diagnóstico	$ 3,149.97	$ 3,149.97	$ 504.00	$ 3,653.97	$ 3,149.97	$ 504.00	$ 3,653.97
19	2 BCC	UMAE HP CMN OCC	HP	S/N	Guadalajara	60.01836	Catéter guía teflonado ó	$ 2,478.51	$ 2,478.51	$ 396.56	$ 2,875.07	$ 2,478.51	$ 396.56	$ 2,875.07
19	2 BCC	UMAE HP CMN OCC	HP	S/N	Guadalajara	60.01837	Catéter guía	$ 2,758.91	$ 2,758.91	$ 441.43	$ 3,200.34	$ 2,758.91	$ 441.43	$ 3,200.34
19	2 BCC	UMAE HP CMN OCC	HP	S/N	Guadalajara	60.01838	Catéter guía renal	$ 2,302.73	$ 2,302.73	$ 368.44	$ 2,671.17	$ 2,302.73	$ 368.44	$ 2,671.17
19	2 BCC	UMAE HP CMN OCC	HP	S/N	Guadalajara	60.01839	Catéter para	$ 38,939.40	$ 38,939.40	$ 6,230.30	$ 45,169.70	$ 38,939.40	$ 6,230.30	$ 45,169.70
19	2 BCC	UMAE HP CMN OCC	HP	S/N	Guadalajara	60.01840	Catéter para dilatación	$ 10,196.59	$ 10,196.59	$ 1,631.45	$ 11,828.04	$ 10,196.59	$ 1,631.45	$ 11,828.04
19	2 BCC	UMAE HP CMN OCC	HP	S/N	Guadalajara	60.01841	Catéter para seno	$ 14,719.26	$ 14,719.26	$ 2,355.08	$ 17,074.34	$ 14,719.26	$ 2,355.08	$ 17,074.34
19	2 BCC	UMAE HP CMN OCC	HP	S/N	Guadalajara	60.01842	Catéter para	$ 14,278.57	$ 14,278.57	$ 2,284.57	$ 16,563.14	$ 14,278.57	$ 2,284.57	$ 16,563.14
19	2 BCC	UMAE HP CMN OCC	HP	S/N	Guadalajara	60.01847	Catéter tipo Berman	$ 2,385.65	$ 2,385.65	$ 381.70	$ 2,767.35	$ 2,385.65	$ 381.70	$ 2,767.35
19	2 BCC	UMAE HP CMN OCC	HP	S/N	Guadalajara	60.01848	Catéteres diagnostico	$ 874.17	$ 874.17	$ 139.87	$ 1,014.04	$ 874.17	$ 139.87	$ 1,014.04
19	2 BCC	UMAE HP CMN OCC	HP	S/N	Guadalajara	60.01849	Catéteres diagnósticos	$ 20,567.16	$ 20,567.16	$ 3,290.75	$ 23,857.91	$ 20,567.16	$ 3,290.75	$ 23,857.91
19	2 BCC	UMAE HP CMN OCC	HP	S/N	Guadalajara	60.01850	Catéteres diagnósticos	$ 26,836.09	$ 26,836.09	$ 4,293.77	$ 31,129.86	$ 26,836.09	$ 4,293.77	$ 31,129.86
19	2 BCC	UMAE HP CMN OCC	HP	S/N	Guadalajara	60.01851	Catéteres diagnósticos	$ 33,361.68	$ 33,361.68	$ 5,337.87	$ 38,699.55	$ 33,361.68	$ 5,337.87	$ 38,699.55
19	2 BCC	UMAE HP CMN OCC	HP	S/N	Guadalajara	60.01856	Coils diversas	$ 21,949.94	$ 21,949.94	$ 3,511.99	$ 25,461.93	$ 21,949.94	$ 3,511.99	$ 25,461.93
19	2 BCC	UMAE HP CMN OCC	HP	S/N	Guadalajara	60.01857	Coils o espirales de	$ 23,919.61	$ 23,919.61	$ 3,827.14	$ 27,746.75	$ 23,919.61	$ 3,827.14	$ 27,746.75
19	2 BCC	UMAE HP CMN OCC	HP	S/N	Guadalajara	60.01858	Coils neurovasculares	$ 27,496.52	$ 27,496.52	$ 4,399.44	$ 31,895.96	$ 27,496.52	$ 4,399.44	$ 31,895.96
19	2 BCC	UMAE HP CMN OCC	HP	S/N	Guadalajara	60.01859	Colchón térmico para	$ 3,091.29	$ 3,091.29	$ 494.61	$ 3,585.90	$ 3,091.29	$ 494.61	$ 3,585.90
19	2 BCC	UMAE HP CMN OCC	HP	S/N	Guadalajara	60.01861	Consumibles para	$ 172.48	$ 172.48	$ 27.60	$ 200.08	$ 172.48	$ 27.60	$ 200.08
19	2 BCC	UMAE HP CMN OCC	HP	S/N	Guadalajara	60.01862	Controlador manual	$ 2,023.79	$ 2,023.79	$ 323.81	$ 2,347.60	$ 2,023.79	$ 323.81	$ 2,347.60
19	2 BCC	UMAE HP CMN OCC	HP	S/N	Guadalajara	60.01863	Cuerda guía 0.018 ó	$ 4,756.33	$ 4,756.33	$ 761.01	$ 5,517.34	$ 4,756.33	$ 761.01	$ 5,517.34
19	2 BCC	UMAE HP CMN OCC	HP	S/N	Guadalajara	60.01864	Cuerda guía especial	$ 8,713.52	$ 8,713.52	$ 1,394.16	$ 10,107.68	$ 8,713.52	$ 1,394.16	$ 10,107.68
19	2 BCC	UMAE HP CMN OCC	HP	S/N	Guadalajara	60.01865	Cuerda guiacion	$ 642.22	$ 642.22	$ 102.76	$ 744.98	$ 642.22	$ 102.76	$ 744.98
19	2 BCC	UMAE HP CMN OCC	HP	S/N	Guadalajara	60.01867	Cuerda o guía vascular	$ 4,165.41	$ 4,185.41	$ 669.67	$ 4,855.08	$ 4,185.41	$ 669.67	$ 4,855.08
19	2 BCC	UMAE HP CMN OCC	HP	S/N	Guadalajara	60.01868	Cuerdas guía para	$ 5,018.74	$ 5,018.74	$ 803.00	$ 5,821.74	$ 5,018.74	$ 803.00	$ 5,821.74
19	2 BCC	UMAE HP CMN OCC	HP	S/N	Guadalajara	60.01869	Dispositivo de	$ 64,135.02	$ 64,135.02	$ 10,261.60	$ 74,396.62	$ 64,135.02	$ 10,261.60	$ 74,396.62
19	2 BCC	UMAE HP CMN OCC	HP	S/N	Guadalajara	60.01871	Dispositivo hemostático	$ 7,295.27	$ 7,295.27	$ 1,167.24	$ 8,462.51	$ 7,295.27	$ 1,167.24	$ 8,462.51
19	2 BCC	UMAE HP CMN OCC	HP	S/N	Guadalajara	60.01874	Dispositivo de fijación para	$ 311,336.08	$ 311,336.08	$ 49,813.77	$ 361,149.85	$ 311,336.08	$ 49,813.77	$ 361,149.85
19	2 BCC	UMAE HP CMN OCC	HP	S/N	Guadalajara	60.01875	Ecorreductor de	$ 2,197.24	$ 2,197.24	$ 351.56	$ 2,548.80	$ 2,197.24	$ 351.56	$ 2,548.80
19	2 BCC	UMAE HP CMN OCC	HP	S/N	Guadalajara	60.01876	Electrodo de ablación	$ 10,821.99	$ 10,821.99	$ 1,731.52	$ 12,553.51	$ 10,821.99	$ 1,731.52	$ 12,553.51
19	2 BCC	UMAE HP CMN OCC	HP	S/N	Guadalajara	60.01877	Electrodo para	$ 2,110.06	$ 2,110.06	$ 337.61	$ 2,447.67	$ 2,110.06	$ 337.61	$ 2,447.67
19	2 BCC	UMAE HP CMN OCC	HP	S/N	Guadalajara	60.01878	Endoprótesis para	$ 377,998.74	$ 377,998.74	$ 60,479.80	$ 438,478.54	$ 377,998.74	$ 60,479.80	$ 438,478.54
19	2 BCC	UMAE HP CMN OCC	HP	S/N	Guadalajara	60.01879	Equipo de resistencia	$ 426,956.08	$ 426,956.08	$ 68,312.97	$ 495,269.05	$ 426,956.08	$ 68,312.97	$ 495,269.05
19	2 BCC	UMAE HP CMN OCC	HP	S/N	Guadalajara	60.01881	Extensor prolongador	$ 16,354.61	$ 16,354.61	$ 2,616.74	$ 18,971.35	$ 16,354.61	$ 2,616.74	$ 18,971.35
19	2 BCC	UMAE HP CMN OCC	HP	S/N	Guadalajara	60.01884	Extensión "Y" o	$ 59,998.21	$ 59,998.21	$ 9,599.71	$ 69,597.92	$ 59,998.21	$ 9,599.71	$ 69,597.92
19	2 BCC	UMAE HP CMN OCC	HP	S/N	Guadalajara	60.01885	Extractor de cuerpos	$ 19,186.08	$ 19,186.08	$ 3,069.77	$ 22,255.85	$ 19,186.08	$ 3,069.77	$ 22,255.85
19	2 BCC	UMAE HP CMN OCC	HP	S/N	Guadalajara	60.01886	Extractor manual de	$ 29,197.08	$ 29,197.08	$ 4,671.53	$ 33,868.61	$ 29,197.08	$ 4,671.53	$ 33,868.61
19	2 BCC	UMAE HP CMN OCC	HP	S/N	Guadalajara	60.01887	Fijador de prótesis	$ 34,155.36	$ 34,155.36	$ 5,464.86	$ 39,620.22	$ 34,155.36	$ 5,464.86	$ 39,620.22
19	2 BCC	UMAE HP CMN OCC	HP	S/N	Guadalajara	60.01889	Fijador para prótesis	$ 1,312.63	$ 1,312.63	$ 210.02	$ 1,522.65	$ 1,312.63	$ 210.02	$ 1,522.65

GOBIERNO DE MÉXICO

IMSS

DIRECCIÓN DE ADMINISTRACIÓN
Unidad de Adquisiciones
Coordinación de Adquisición de Bienes y Contratación de Servicios
Coordinación Técnica de Bienes y Servicios

ANEXO III ASIGNACIONES POR PARTIDA Y EJERCICIO FISCAL (2024)

LICITACIÓN PÚBLICA ELECTRÓNICA INTERNACIONAL BAJO LA COBERTURA
DE TRATADOS NO. LA-50-GYR-050GYR988-T-16-2023 PARA LA CONTRATACIÓN DEL SERVICIO MÉDICO INTEGRAL PARA HEMODINAMIA Y RADIOLOGÍA INTERVENCIONISTA (5MI PARA HERI) 2023 – 2024

Vitalmex Internacional, S.A. de C.V.

Partida	Tipo	OOAD/UMAE	SEDE	NO. SEDE	LOCALIDAD	CLVSI	PROCEDIMIENTO	Precio	2024					
									Importe total mínimo sin IVA	I.V.A. (Tasa 16%)	Importe total mínimo con IVA	Importe total máximo sin IVA	I.V.A. (Tasa 16%)	Importe total máximo con IVA
19	2 BCC	UMAE HP CMN OCC	HP	S/N	Guadalajara	60.01893	Frasco de	$ 8,042.27	$ 8,042.27	$ 1,286.76	$ 9,329.03	$ 8,042.27	$ 1,286.76	$ 9,329.03
19	2 BCC	UMAE HP CMN OCC	HP	S/N	Guadalajara	60.01891	Frasco de	$ 8,058.07	$ 8,058.07	$ 1,289.29	$ 9,347.36	$ 8,058.07	$ 1,289.29	$ 9,347.36
19	2 BCC	UMAE HP CMN OCC	HP	S/N	Guadalajara	60.01893	Guía de alto soporte.	$ 4,479.55	$ 4,479.55	$ 716.73	$ 5,196.28	$ 4,479.55	$ 716.73	$ 5,196.28
19	2 BCC	UMAE HP CMN OCC	HP	S/N	Guadalajara	60.01894	Guía de presión, Floppy	$ 24,396.34	$ 24,396.34	$ 3,903.41	$ 28,299.75	$ 24,396.34	$ 3,903.41	$ 28,299.75
19	2 BCC	UMAE HP CMN OCC	HP	S/N	Guadalajara	60.01897	Introductor 16 fr.	$ 17,728.36	$ 17,728.36	$ 2,836.54	$ 20,564.90	$ 17,728.36	$ 2,836.54	$ 20,564.90
19	2 BCC	UMAE HP CMN OCC	HP	S/N	Guadalajara	60.01898	Introductor de catéter	$ 2,155.47	$ 2,155.47	$ 344.88	$ 2,500.35	$ 2,155.47	$ 344.88	$ 2,500.35
19	2 BCC	UMAE HP CMN OCC	HP	S/N	Guadalajara	60.01899	Introductor de catéter	$ 879.56	$ 879.56	$ 140.73	$ 1,020.29	$ 879.56	$ 140.73	$ 1,020.29
19	2 BCC	UMAE HP CMN OCC	HP	S/N	Guadalajara	60.01900	Introductor de catéter	$ 787.84	$ 787.84	$ 126.05	$ 913.89	$ 787.84	$ 126.05	$ 913.89
19	2 BCC	UMAE HP CMN OCC	HP	S/N	Guadalajara	60.01901	Introductores de	$ 1,273.74	$ 1,273.74	$ 203.80	$ 1,477.54	$ 1,273.74	$ 203.80	$ 1,477.54
19	2 BCC	UMAE HP CMN OCC	HP	S/N	Guadalajara	60.01902	Introductor Guía Larga	$ 4,147.73	$ 4,147.73	$ 663.64	$ 4,811.37	$ 4,147.73	$ 663.64	$ 4,811.37
19	2 BCC	UMAE HP CMN OCC	HP	S/N	Guadalajara	60.01903	Introductor largo	$ 13,875.35	$ 13,875.35	$ 2,220.06	$ 16,095.41	$ 13,875.35	$ 2,220.06	$ 16,095.41
19	2 BCC	UMAE HP CMN OCC	HP	S/N	Guadalajara	60.01906	Introductor pediátrico 4	$ 553.74	$ 553.74	$ 88.60	$ 642.34	$ 553.74	$ 88.60	$ 642.34
19	2 BCC	UMAE HP CMN OCC	HP	S/N	Guadalajara	60.01907	Introductor de catéter	$ 818.36	$ 818.36	$ 130.94	$ 949.30	$ 818.36	$ 130.94	$ 949.30
19	2 BCC	UMAE HP CMN OCC	HP	S/N	Guadalajara	60.01908	Jeringa para	$ 659.33	$ 659.33	$ 105.49	$ 764.82	$ 659.33	$ 105.49	$ 764.82
19	2 BCC	UMAE HP CMN OCC	HP	S/N	Guadalajara	60.01909	Jeringa para sistema de	$ 2,868.49	$ 2,868.49	$ 458.96	$ 3,327.45	$ 2,868.49	$ 458.96	$ 3,327.45
19	2 BCC	UMAE HP CMN OCC	HP	S/N	Guadalajara	60.01911	Kit de Catéter Swan	$ 3,227.04	$ 3,227.04	$ 516.33	$ 3,743.37	$ 3,227.04	$ 516.33	$ 3,743.37
19	2 BCC	UMAE HP CMN OCC	HP	S/N	Guadalajara	60.01912	Kit de	$ 4,878.29	$ 4,878.29	$ 780.53	$ 5,658.82	$ 4,878.29	$ 780.53	$ 5,658.82
19	2 BCC	UMAE HP CMN OCC	HP	S/N	Guadalajara	60.01913	Kit para administración	$ 2,560.52	$ 2,560.52	$ 409.68	$ 2,970.20	$ 2,560.52	$ 409.68	$ 2,970.20
19	2 BCC	UMAE HP CMN OCC	HP	S/N	Guadalajara	60.01915	Líquido embolígeno a base	$ 7,464.75	$ 7,464.75	$ 1,194.36	$ 8,659.11	$ 7,464.75	$ 1,194.36	$ 8,659.11
19	2 BCC	UMAE HP CMN OCC	HP	S/N	Guadalajara	60.01917	Manguera para	$ 4,731.28	$ 4,731.28	$ 757.00	$ 5,488.28	$ 4,731.28	$ 757.00	$ 5,488.28
19	2 BCC	UMAE HP CMN OCC	HP	S/N	Guadalajara	60.01919	Manifold angiográfico	$ 553.42	$ 553.42	$ 88.55	$ 641.97	$ 553.42	$ 88.55	$ 641.97
19	2 BCC	UMAE HP CMN OCC	HP	S/N	Guadalajara	60.01920	Mantas para	$ 898.31	$ 898.31	$ 143.73	$ 1,042.04	$ 898.31	$ 143.73	$ 1,042.04
19	2 BCC	UMAE HP CMN OCC	HP	S/N	Guadalajara	60.01921	Medio de contraste	$ 959.46	$ 959.46	$ 153.51	$ 1,112.97	$ 959.46	$ 153.51	$ 1,112.97
19	2 BCC	UMAE HP CMN OCC	HP	S/N	Guadalajara	60.01922	Micro catéter con	$ 34,608.65	$ 34,608.65	$ 5,537.38	$ 40,146.03	$ 34,608.65	$ 5,537.38	$ 40,146.03
19	2 BCC	UMAE HP CMN OCC	HP	S/N	Guadalajara	60.01924	Micro catéteres	$ 21,681.17	$ 21,681.17	$ 3,468.99	$ 25,150.16	$ 21,681.17	$ 3,468.99	$ 25,150.16
19	2 BCC	UMAE HP CMN OCC	HP	S/N	Guadalajara	60.01925	Microcatéter coronario	$ 26,172.71	$ 26,172.71	$ 4,187.63	$ 30,360.34	$ 26,172.71	$ 4,187.63	$ 30,360.34
19	2 BCC	UMAE HP CMN OCC	HP	S/N	Guadalajara	60.01926	Microcatéteres de	$ 25,638.83	$ 25,638.83	$ 4,102.21	$ 29,741.04	$ 25,638.83	$ 4,102.21	$ 29,741.04
19	2 BCC	UMAE HP CMN OCC	HP	S/N	Guadalajara	60.01927	Microcatéteres Flujo	$ 20,782.92	$ 20,782.92	$ 3,325.27	$ 24,108.19	$ 20,782.92	$ 3,325.27	$ 24,108.19
19	2 BCC	UMAE HP CMN OCC	HP	S/N	Guadalajara	60.01930	Microcateteres para	$ 26,656.48	$ 26,656.48	$ 4,265.04	$ 30,921.52	$ 26,656.48	$ 4,265.04	$ 30,921.52
19	2 BCC	UMAE HP CMN OCC	HP	S/N	Guadalajara	60.01931	Micro guía de 0.014"	$ 18,819.01	$ 18,819.01	$ 3,011.04	$ 21,830.05	$ 18,819.01	$ 3,011.04	$ 21,830.05
19	2 BCC	UMAE HP CMN OCC	HP	S/N	Guadalajara	60.01933	Microguías 0.007" ó	$ 12,648.73	$ 12,648.73	$ 2,023.80	$ 14,672.53	$ 12,648.73	$ 2,023.80	$ 14,672.53
19	2 BCC	UMAE HP CMN OCC	HP	S/N	Guadalajara	60.01934	Micro guías hidrofílicas,	$ 13,546.03	$ 13,546.03	$ 2,167.36	$ 15,713.39	$ 13,546.03	$ 2,167.36	$ 15,713.39
19	2 BCC	UMAE HP CMN OCC	HP	S/N	Guadalajara	60.01935	Micro guías hidrofílicas,	$ 13,727.71	$ 13,727.71	$ 2,196.43	$ 15,924.14	$ 13,727.71	$ 2,196.43	$ 15,924.14
19	2 BCC	UMAE HP CMN OCC	HP	S/N	Guadalajara	60.01938	Micro guías hidrofílicas,	$ 12,923.01	$ 12,923.01	$ 2,067.68	$ 14,990.69	$ 12,923.01	$ 2,067.68	$ 14,990.69
19	2 BCC	UMAE HP CMN OCC	HP	S/N	Guadalajara	60.01941	Paquete universal de	$ 1,522.67	$ 1,522.67	$ 243.63	$ 1,766.30	$ 1,522.67	$ 243.63	$ 1,766.30
19	2 BCC	UMAE HP CMN OCC	HP	S/N	Guadalajara	60.01943	Pig tail centimetrado 5	$ 2,680.93	$ 2,680.93	$ 428.95	$ 3,109.88	$ 2,680.93	$ 428.95	$ 3,109.88
19	2 BCC	UMAE HP CMN OCC	HP	S/N	Guadalajara	60.01947	Prótesis vascular	$ 88,379.26	$ 88,379.26	$ 14,140.68	$ 102,519.94	$ 88,379.26	$ 14,140.68	$ 102,519.94
19	2 BCC	UMAE HP CMN OCC	HP	S/N	Guadalajara	60.01948	Rotador de cuerda guía	$ 1,068.14	$ 1,068.14	$ 170.90	$ 1,239.04	$ 1,068.14	$ 170.90	$ 1,239.04
19	2 BCC	UMAE HP CMN OCC	HP	S/N	Guadalajara	60.01949	Set de micro punción	$ 4,516.29	$ 4,516.29	$ 722.61	$ 5,238.90	$ 4,516.29	$ 722.61	$ 5,238.90
19	2 BCC	UMAE HP CMN OCC	HP	S/N	Guadalajara	60.01950	Sistema filtrador para	$ 5,957.12	$ 5,957.12	$ 953.14	$ 6,910.26	$ 5,957.12	$ 953.14	$ 6,910.26
19	2 BCC	UMAE HP CMN OCC	HP	S/N	Guadalajara	60.01951	Sistema de aspiración	$ 64,193.94	$ 64,193.94	$ 10,271.03	$ 74,464.97	$ 64,193.94	$ 10,271.03	$ 74,464.97
19	2 BCC	UMAE HP CMN OCC	HP	S/N	Guadalajara	60.01953	Sistema de protección	$ 37,382.24	$ 37,382.24	$ 5,981.16	$ 43,363.40	$ 37,382.24	$ 5,981.16	$ 43,363.40
19	2 BCC	UMAE HP CMN OCC	HP	S/N	Guadalajara	60.01954	Sistema de	$ 18,640.49	$ 18,640.49	$ 2,982.48	$ 21,622.97	$ 18,640.49	$ 2,982.48	$ 21,622.97
19	2 BCC	UMAE HP CMN OCC	HP	S/N	Guadalajara	60.01955	Sistema introductor	$ 2,824.64	$ 2,824.64	$ 451.94	$ 3,276.58	$ 2,824.64	$ 451.94	$ 3,276.58
19	2 BCC	UMAE HP CMN OCC	HP	S/N	Guadalajara	60.01957	Stent periférico	$ 48,113.68	$ 48,113.68	$ 7,698.19	$ 55,811.87	$ 48,113.68	$ 7,698.19	$ 55,811.87
19	2 BCC	UMAE HP CMN OCC	HP	S/N	Guadalajara	60.01958	Stent carotideo auto	$ 42,854.34	$ 42,854.34	$ 6,856.69	$ 49,711.03	$ 42,854.34	$ 6,856.69	$ 49,711.03
19	2 BCC	UMAE HP CMN OCC	HP	S/N	Guadalajara	60.01959	Stent periférico	$ 46,635.33	$ 46,635.33	$ 7,461.65	$ 54,096.98	$ 46,635.33	$ 7,461.65	$ 54,096.98
19	2 BCC	UMAE HP CMN OCC	HP	S/N	Guadalajara	60.01961	Stent diferentes	$ 40,217.63	$ 40,217.63	$ 6,434.82	$ 46,652.45	$ 40,217.63	$ 6,434.82	$ 46,652.45
19	2 BCC	UMAE HP CMN OCC	HP	S/N	Guadalajara	60.01962	Stent no medicado	$ 14,223.72	$ 14,223.72	$ 2,275.80	$ 16,499.52	$ 14,223.72	$ 2,275.80	$ 16,499.52
19	2 BCC	UMAE HP CMN OCC	HP	S/N	Guadalajara	60.01964	Stent carotideo auto	$ 35,797.87	$ 35,797.87	$ 5,727.66	$ 41,525.53	$ 35,797.87	$ 5,727.66	$ 41,525.53
19	2 BCC	UMAE HP CMN OCC	HP	S/N	Guadalajara	60.01965	Stents periféricos,	$ 38,332.66	$ 38,332.66	$ 6,133.23	$ 44,465.89	$ 38,332.66	$ 6,133.23	$ 44,465.89
19	2 BCC	UMAE HP CMN OCC	HP	S/N	Guadalajara	60.01967	Stent periférico renal	$ 36,594.47	$ 36,594.47	$ 5,855.12	$ 42,449.59	$ 36,594.47	$ 5,855.12	$ 42,449.59
19	2 BCC	UMAE HP CMN OCC	HP	S/N	Guadalajara	60.01969	Transductor de presión	$ 799.37	$ 799.37	$ 127.90	$ 927.27	$ 799.37	$ 127.90	$ 927.27
19	2 BCC	UMAE HP CMN OCC	HP	S/N	Guadalajara	60.01970	Tubo para muestras de	$ 199.53	$ 199.53	$ 31.92	$ 231.45	$ 199.53	$ 31.92	$ 231.45
19	2 BCC	UMAE HP CMN OCC	HP	S/N	Guadalajara	60.01972	Vial de microesferas	$ 23,176.50	$ 23,176.50	$ 3,708.24	$ 26,884.74	$ 23,176.50	$ 3,708.24	$ 26,884.74
19	2 BCC	UMAE HP CMN OCC	HP	S/N	Guadalajara	60.01976	Catéter para	$ 750.58	$ 750.58	$ 120.09	$ 870.67	$ 750.58	$ 120.09	$ 870.67
19	2 BCC	UMAE HP CMN OCC	HP	S/N	Guadalajara	60.01977	Catéter para	$ 912.85	$ 912.85	$ 146.06	$ 1,058.91	$ 912.85	$ 146.06	$ 1,058.91
19	2 BCC	UMAE HP CMN OCC	HP	S/N	Guadalajara	60.01978	Catéter para dilatación	$ 6,334.20	$ 6,334.20	$ 1,013.47	$ 7,347.67	$ 6,334.20	$ 1,013.47	$ 7,347.67

GOBIERNO DE MÉXICO

IMSS

DIRECCIÓN DE ADMINISTRACIÓN
Unidad de Adquisiciones
Coordinación de Adquisición de Bienes y Contratación de Servicios
Coordinación Técnica de Bienes y Servicios

ANEXO III ASIGNACIONES POR PARTIDA Y EJERCICIO FISCAL (2024)

LICITACIÓN PÚBLICA ELECTRÓNICA INTERNACIONAL BAJO LA COBERTURA
DE TRATADOS NO. LA-50-GYR-050GYR988-T-16-2023 PARA LA CONTRATACIÓN DEL SERVICIO MÉDICO INTEGRAL PARA HEMODINAMIA Y RADIOLOGÍA INTERVENCIONISTA (SMI PARA HERI) 2023 – 2024

Vitalmex Internacional, S.A. de C.V.

									2024					
Partida	Tipo	OOAD/UMAE	SEDE	NO. SEDE	LOCALIDAD	CLVSI	PROCEDIMIENTO	Precio	Importe total mínimo sin IVA	I.V.A. (Tasa 16%)	Importe total mínimo con IVA	Importe total máximo sin IVA	I.V.A. (Tasa 16%)	Importe total máximo con IVA
19	2 BCC	UMAE HP CMN OCC	HP	S/N	Guadalajara	60.01979	Catéteres guía tipo	$ 1,734.13	$ 1,734.13	$ 277.46	$ 2,011.59	$ 1,734.13	$ 277.46	$ 2,011.59
19	2 BCC	UMAE HP CMN OCC	HP	S/N	Guadalajara	60.01980	Catéteres	$ 790.02	$ 790.02	$ 126.40	$ 916.42	$ 790.02	$ 126.40	$ 916.42
19	2 BCC	UMAE HP CMN OCC	HP	S/N	Guadalajara	60.01981	Catéteres para	$ 877.16	$ 877.16	$ 140.35	$ 1,017.51	$ 877.16	$ 140.35	$ 1,017.51
19	2 BCC	UMAE HP CMN OCC	HP	S/N	Guadalajara	60.01982	Catéteres para	$ 787.74	$ 787.74	$ 126.04	$ 913.78	$ 787.74	$ 126.04	$ 913.78
19	2 BCC	UMAE HP CMN OCC	HP	S/N	Guadalajara	60.01983	Cuerdas guía para	$ 2,323.48	$ 2,323.48	$ 371.76	$ 2,695.24	$ 2,323.48	$ 371.76	$ 2,695.24
19	2 BCC	UMAE HP CMN OCC	HP	S/N	Guadalajara	60.01984	Guía Hidrofílica de 0.035	$ 2,175.19	$ 2,175.19	$ 348.03	$ 2,523.22	$ 2,175.19	$ 348.03	$ 2,523.22
19	2 BCC	UMAE HP CMN OCC	HP	S/N	Guadalajara	60.01985	Cuerdas guía para	$ 3,520.03	$ 3,520.03	$ 563.20	$ 4,083.23	$ 3,520.03	$ 563.20	$ 4,083.23
									$ 18,476,557.55	$ 2,956,249.21	$ 21,432,806.76	$ 39,072,228.73	$ 6,251,556.60	$ 45,323,785.33

23 de enero de 2024

Elaboró

Lic. Jorge Jiménez Osorio
Jefe de Área

Autorizó

Lic. Moisés O. Limón Ortega
Titular de la División de Servicios Integrales

GOBIERNO DE MÉXICO

IMSS

DIRECCIÓN DE ADMINISTRACIÓN
Unidad de Adquisiciones
Coordinación de Adquisición de Bienes y Contratación de Servicios
Coordinación Técnica de Bienes y Servicios

ANEXO III ASIGNACIONES POR PARTIDA Y EJERCICIO FISCAL (2023-2024)

LICITACIÓN PÚBLICA ELECTRÓNICA INTERNACIONAL BAJO LA COBERTURA
DE TRATADOS NO. LA-50-GYR-050GYR980-T-16-2023 PARA LA CONTRATACIÓN DEL SERVICIO MÉDICO INTEGRAL PARA HEMODINAMIA Y RADIOLOGÍA INTERVENCIONISTA (SMI PARA HERI) 2023 – 2024

Vitalmex Internacional, S.A. de C.V.

									2023-2024					
Partida	Tipo	GOAD/UMAE	SEDE	NO. SEDE	LOCALIDAD	CLVSI	PROCEDIMIENTO	Precio	Importe total mínimo sin IVA	I.V.A. (Tasa 16%)	Importe total mínimo con IVA	Importe total máximo sin IVA	I.V.A. (Tasa 16%)	Importe total máximo con IVA
7	1 Procedimiento	D.F. Sur	HGR	1	Benito Juárez	60.01.001	Procedimiento de	$ 3,527.64	$ 95,246.28	$ 15,239.40	$ 110,485.68	$ 236,351.88	$ 37,816.30	$ 274,168.18
7	1 Procedimiento	D.F. Sur	HGR	1	Benito Juárez	60.01.003	Procedimiento de	$ 4,535.54	$ 898,036.92	$ 143,685.91	$ 1,041,722.83	$ 2,236,021.22	$ 357,763.40	$ 2,593,784.62
7	1 Procedimiento	D.F. Sur	HGR	1	Benito Juárez	60.01.004	Procedimiento de ACTP	$ 16,847.50	$ 1,179,325.00	$ 188,692.00	$ 1,368,017.00	$ 2,914,617.50	$ 466,338.80	$ 3,380,956.30
7	1 Procedimiento	D.F. Sur	HGR	1	Benito Juárez	60.01.007	Procedimiento de	$ 12,345.61	$ 728,390.99	$ 116,542.56	$ 844,933.55	$ 1,814,804.67	$ 290,368.75	$ 2,105,173.42
7	1 Procedimiento	D.F. Sur	HGR	1	Benito Juárez	60.01.008	Procedimiento de	$ 11,797.64	$ 224,155.16	$ 35,864.83	$ 260,019.99	$ 554,489.08	$ 88,718.25	$ 643,207.33
7	1 Procedimiento	D.F. Sur	HGR	1	Benito Juárez	60.01.028	Procedimiento para	$ 32,933.56	$ 98,600.68	$ 15,808.11	$ 114,608.79	$ 164,667.80	$ 26,346.85	$ 191,014.65
7	2 BCC	D.F. Sur	HGR	1	Benito Juárez	60.011.060	Stents periféricos,	$ 32,523.43	$ 32,523.43	$ 5,203.75	$ 37,727.18	$ 32,523.43	$ 5,203.75	$ 37,727.18
7	2 BCC	D.F. Sur	HGR	1	Benito Juárez	60.01.056	Catéter de aterectomía	$ 86,182.95	$ 86,182.95	$ 13,789.27	$ 99,972.22	$ 86,182.95	$ 13,789.27	$ 99,972.22
7	2 BCC	D.F. Sur	HGR	1	Benito Juárez	60.01.802	Adicional de extensión	$ 49,215.48	$ 49,215.48	$ 7,874.48	$ 57,089.96	$ 49,215.48	$ 7,874.48	$ 57,089.96
7	2 BCC	D.F. Sur	HGR	1	Benito Juárez	60.01.806	Balón coronario con	$ 14,819.57	$ 14,819.57	$ 2,371.13	$ 17,190.70	$ 14,819.57	$ 2,371.13	$ 17,190.70
7	2 BCC	D.F. Sur	HGR	1	Benito Juárez	60.01.807	Balón coronario con	$ 17,146.68	$ 17,146.68	$ 2,743.47	$ 19,890.15	$ 17,146.68	$ 2,743.47	$ 19,890.15
7	2 BCC	D.F. Sur	HGR	1	Benito Juárez	60.01.809	Balón de contra	$ 27,597.24	$ 27,597.24	$ 4,415.56	$ 32,012.80	$ 27,597.24	$ 4,415.56	$ 32,012.80
7	2 BCC	D.F. Sur	HGR	1	Benito Juárez	60.01.816	Balones de angioplastia	$ 5,064.60	$ 5,064.60	$ 810.34	$ 5,874.94	$ 5,064.60	$ 810.34	$ 5,874.94
7	2 BCC	D.F. Sur	HGR	1	Benito Juárez	60.01.818	Banda de compresión	$ 1,132.69	$ 1,132.69	$ 181.23	$ 1,313.92	$ 1,132.69	$ 181.23	$ 1,313.92
7	2 BCC	D.F. Sur	HGR	1	Benito Juárez	60.01.819	Bolsa estéril para tubo	$ 120.68	$ 120.68	$ 19.31	$ 139.99	$ 120.68	$ 19.31	$ 139.99
7	2 BCC	D.F. Sur	HGR	1	Benito Juárez	60.01.823	Catéter balón periférico	$ 11,206.27	$ 11,206.27	$ 1,793.00	$ 12,999.27	$ 11,206.27	$ 1,793.00	$ 12,999.27
7	2 BCC	D.F. Sur	HGR	1	Benito Juárez	60.01.825	Catéter con lazo y/o	$ 15,902.75	$ 15,902.75	$ 2,544.44	$ 18,447.19	$ 15,902.75	$ 2,544.44	$ 18,447.19
7	2 BCC	D.F. Sur	HGR	1	Benito Juárez	60.01.835	Catéter diagnóstico	$ 732.58	$ 732.58	$ 117.21	$ 849.79	$ 732.58	$ 117.21	$ 849.79
7	2 BCC	D.F. Sur	HGR	1	Benito Juárez	60.01.836	Catéter guía telescopada	$ 1,956.48	$ 1,956.48	$ 313.04	$ 2,269.52	$ 1,956.48	$ 313.04	$ 2,269.52
7	2 BCC	D.F. Sur	HGR	1	Benito Juárez	60.01.837	Catéter guía	$ 1,820.28	$ 1,820.28	$ 291.24	$ 2,111.52	$ 1,820.28	$ 291.24	$ 2,111.52
7	2 BCC	D.F. Sur	HGR	1	Benito Juárez	60.01.838	Catéter guía renal	$ 2,348.63	$ 2,348.63	$ 375.78	$ 2,724.41	$ 2,348.63	$ 375.78	$ 2,724.41
7	2 BCC	D.F. Sur	HGR	1	Benito Juárez	60.01.839	Catéter para	$ 28,282.68	$ 28,282.68	$ 4,525.23	$ 32,807.91	$ 28,282.68	$ 4,525.23	$ 32,807.91
7	2 BCC	D.F. Sur	HGR	1	Benito Juárez	60.01.840	Catéter para dilatación	$ 9,219.85	$ 9,219.85	$ 1,475.18	$ 10,695.03	$ 9,219.85	$ 1,475.18	$ 10,695.03
7	2 BCC	D.F. Sur	HGR	1	Benito Juárez	60.01.842	Catéter para	$ 21,361.24	$ 21,361.24	$ 3,417.80	$ 24,779.04	$ 21,361.24	$ 3,417.80	$ 24,779.04
7	2 BCC	D.F. Sur	HGR	1	Benito Juárez	60.01.845	Catéter para	$ 21,454.17	$ 21,454.17	$ 3,432.67	$ 24,886.84	$ 21,454.17	$ 3,432.67	$ 24,886.84
7	2 BCC	D.F. Sur	HGR	1	Benito Juárez	60.01.848	Catéteres diagnostico	$ 629.29	$ 629.29	$ 100.69	$ 729.98	$ 629.29	$ 100.69	$ 729.98
7	2 BCC	D.F. Sur	HGR	1	Benito Juárez	60.01.856	Coils diversos	$ 14,508.60	$ 14,508.60	$ 2,321.38	$ 16,829.98	$ 14,508.60	$ 2,321.38	$ 16,829.98
7	2 BCC	D.F. Sur	HGR	1	Benito Juárez	60.01.857	Coils o espirales de	$ 19,047.05	$ 19,047.05	$ 3,047.53	$ 22,094.58	$ 19,047.05	$ 3,047.53	$ 22,094.58
7	2 BCC	D.F. Sur	HGR	1	Benito Juárez	60.01.862	Controlador manual	$ 1,591.36	$ 1,591.36	$ 254.62	$ 1,845.98	$ 1,591.36	$ 254.62	$ 1,845.98
7	2 BCC	D.F. Sur	HGR	1	Benito Juárez	60.01.863	Cuerda guía 0.018	$ 2,693.08	$ 2,693.08	$ 430.89	$ 3,123.97	$ 2,693.08	$ 430.89	$ 3,123.97
7	2 BCC	D.F. Sur	HGR	1	Benito Juárez	60.01.864	Cuerda guía especial	$ 6,355.47	$ 6,355.47	$ 1,016.88	$ 7,372.35	$ 6,355.47	$ 1,016.88	$ 7,372.35
7	2 BCC	D.F. Sur	HGR	1	Benito Juárez	60.01.865	Cuerda guía con	$ 489.70	$ 489.70	$ 78.35	$ 568.05	$ 489.70	$ 78.35	$ 568.05
7	2 BCC	D.F. Sur	HGR	1	Benito Juárez	60.01.868	Cuerdas guía para	$ 3,675.08	$ 3,675.08	$ 588.01	$ 4,263.09	$ 3,675.08	$ 588.01	$ 4,263.09
7	2 BCC	D.F. Sur	HGR	1	Benito Juárez	60.01.869	Dispositivo de	$ 35,704.93	$ 35,704.93	$ 5,712.79	$ 41,417.72	$ 35,704.93	$ 5,712.79	$ 41,417.72
7	2 BCC	D.F. Sur	HGR	1	Benito Juárez	60.01.871	Dispositivo	$ 5,491.69	$ 5,491.69	$ 878.67	$ 6,370.36	$ 5,491.69	$ 878.67	$ 6,370.36
7	2 BCC	D.F. Sur	HGR	1	Benito Juárez	60.01.876	Electrodo marcapaso	$ 10,237.23	$ 10,237.23	$ 1,637.96	$ 11,875.19	$ 10,237.23	$ 1,637.96	$ 11,875.19
7	2 BCC	D.F. Sur	HGR	1	Benito Juárez	60.01.877	Electrodo para	$ 1,485.81	$ 1,485.81	$ 237.73	$ 1,723.54	$ 1,485.81	$ 237.73	$ 1,723.54
7	2 BCC	D.F. Sur	HGR	1	Benito Juárez	60.01.878	Endoprotesis para	$ 256,304.71	$ 256,304.71	$ 41,008.75	$ 297,313.46	$ 256,304.71	$ 41,008.75	$ 297,313.46
7	2 BCC	D.F. Sur	HGR	1	Benito Juárez	60.01.881	Extensión coaxial de	$ 13,122.81	$ 13,122.81	$ 2,099.65	$ 15,222.46	$ 13,122.81	$ 2,099.65	$ 15,222.46
7	2 BCC	D.F. Sur	HGR	1	Benito Juárez	60.01.884	Extensión, "Cuffo	$ 30,483.40	$ 30,483.40	$ 4,877.34	$ 35,360.74	$ 30,483.40	$ 4,877.34	$ 35,360.74
7	2 BCC	D.F. Sur	HGR	1	Benito Juárez	60.01.885	Extractor de trombos	$ 10,089.17	$ 10,089.17	$ 1,614.27	$ 11,703.44	$ 10,089.17	$ 1,614.27	$ 11,703.44
7	2 BCC	D.F. Sur	HGR	1	Benito Juárez	60.01.886	Extractor manual de	$ 19,880.01	$ 19,880.01	$ 3,180.80	$ 23,060.81	$ 19,880.01	$ 3,180.80	$ 23,060.81
7	2 BCC	D.F. Sur	HGR	1	Benito Juárez	60.01.887	Sistema de protección	$ 25,151.10	$ 25,151.10	$ 4,024.18	$ 29,175.28	$ 25,151.10	$ 4,024.18	$ 29,175.28
7	2 BCC	D.F. Sur	HGR	1	Benito Juárez	60.01.890	Fiasco de embolizante	$ 4,576.17	$ 4,576.17	$ 732.19	$ 5,308.36	$ 4,576.17	$ 732.19	$ 5,308.36
7	2 BCC	D.F. Sur	HGR	1	Benito Juárez	60.01.893	Guía de alto soporte	$ 3,507.32	$ 3,507.32	$ 561.17	$ 4,068.49	$ 3,507.32	$ 561.17	$ 4,068.49
7	2 BCC	D.F. Sur	HGR	1	Benito Juárez	60.01.894	Guía de presión, Floppy	$ 13,440.23	$ 13,440.23	$ 2,150.44	$ 15,590.67	$ 13,440.23	$ 2,150.44	$ 15,590.67
7	2 BCC	D.F. Sur	HGR	1	Benito Juárez	60.01.897	Introductor 18 fr	$ 9,398.02	$ 9,398.02	$ 1,503.68	$ 10,901.70	$ 9,398.02	$ 1,503.68	$ 10,901.70
7	2 BCC	D.F. Sur	HGR	1	Benito Juárez	60.01.899	Introductor de catéter	$ 1,372.95	$ 1,372.95	$ 219.67	$ 1,592.62	$ 1,372.95	$ 219.67	$ 1,592.62
7	2 BCC	D.F. Sur	HGR	1	Benito Juárez	60.01.900	Introductor de catéter	$ 566.33	$ 566.33	$ 90.61	$ 656.94	$ 566.33	$ 90.61	$ 656.94
7	2 BCC	D.F. Sur	HGR	1	Benito Juárez	60.01.901	Introductores de	$ 945.08	$ 945.08	$ 151.21	$ 1,096.29	$ 945.08	$ 151.21	$ 1,096.29
7	2 BCC	D.F. Sur	HGR	1	Benito Juárez	60.01.902	Introductor Guía Larga	$ 2,795.18	$ 2,795.18	$ 447.23	$ 3,242.41	$ 2,795.18	$ 447.23	$ 3,242.41
7	2 BCC	D.F. Sur	HGR	1	Benito Juárez	60.01.905	Introductor largo	$ 13,875.35	$ 13,875.35	$ 2,220.06	$ 16,095.41	$ 13,875.35	$ 2,220.06	$ 16,095.41
7	2 BCC	D.F. Sur	HGR	1	Benito Juárez	60.01.908	Jeringa para	$ 359.22	$ 359.22	$ 57.48	$ 416.70	$ 359.22	$ 57.48	$ 416.70
7	2 BCC	D.F. Sur	HGR	1	Benito Juárez	60.01.909	Jeringa para sistema de	$ 1,539.32	$ 1,539.32	$ 246.29	$ 1,785.61	$ 1,539.32	$ 246.29	$ 1,785.61
7	2 BCC	D.F. Sur	HGR	1	Benito Juárez	60.01.910	Jeringas de plástico	$ 1,487.37	$ 1,487.37	$ 237.98	$ 1,725.35	$ 1,487.37	$ 237.98	$ 1,725.35
7	2 BCC	D.F. Sur	HGR	1	Benito Juárez	60.0191	Kit de catéter Swan	$ 1,467.07	$ 1,467.07	$ 234.73	$ 1,701.80	$ 1,467.07	$ 234.73	$ 1,701.80

COPIA CON VALIDEZ OFICIAL PARA CONSULTA

GOBIERNO DE MÉXICO

IMSS

DIRECCIÓN DE ADMINISTRACIÓN
Unidad de Adquisiciones
Coordinación de Adquisición de Bienes y Contratación de Servicios
Coordinación Técnica de Bienes y Servicios

ANEXO III ASIGNACIONES POR PARTIDA Y EJERCICIO FISCAL (2023-2024)

LICITACIÓN PÚBLICA ELECTRÓNICA INTERNACIONAL BAJO LA COBERTURA DE TRATADOS NO. LA-50-GYR-050GYR988-T-16-2023 PARA LA CONTRATACIÓN DEL SERVICIO MÉDICO INTEGRAL PARA HEMODINAMIA Y RADIOLOGÍA INTERVENCIONISTA (SMI PARA HERI) 2023 – 2024

Vitalmex Internacional, S.A. de C.V.

									2023-2024					
Partida	Tipo	OOAD/UMAE	SEDE	NO. SEDE	LOCALIDAD	CLVSI	PROCEDIMIENTO	Precio	Importe total mínimo sin IVA	I.V.A. (Tasa 16%)	Importe total mínimo con IVA	Importe total máximo sin IVA	I.V.A. (Tasa 16%)	Importe total máximo con IVA
7	2 BCC	D.F. Sur	HGR	1	Benito Juárez	60.01.912	Kit de	$ 4,036.41	$ 4,036.41	$ 645.83	$ 4,682.24	$ 4,036.41	$ 645.83	$ 4,682.24
7	2 BCC	D.F. Sur	HGR	1	Benito Juárez	60.01.913	Kit para administración	$ 1,309.97	$ 1,309.97	$ 209.60	$ 1,519.57	$ 1,309.97	$ 209.60	$ 1,519.57
7	2 BCC	D.F. Sur	HGR	1	Benito Juárez	60.01.917	Manguera para	$ 4,492.18	$ 4,492.18	$ 718.75	$ 5,210.93	$ 4,492.18	$ 718.75	$ 5,210.93
7	2 BCC	D.F. Sur	HGR	1	Benito Juárez	60.01.918	Manifold angiográfico	$ 400.43	$ 400.43	$ 64.07	$ 464.50	$ 400.43	$ 64.07	$ 464.50
7	2 BCC	D.F. Sur	HGR	1	Benito Juárez	60.01.921	Medio de contraste	$ 673.87	$ 673.87	$ 107.82	$ 781.69	$ 673.87	$ 107.82	$ 781.69
7	2 BCC	D.F. Sur	HGR	1	Benito Juárez	60.01.922	Microcatéter con	$ 25,103.92	$ 25,103.92	$ 4,016.63	$ 29,120.55	$ 25,103.92	$ 4,016.63	$ 29,120.55
7	2 BCC	D.F. Sur	HGR	1	Benito Juárez	60.01.923	Micro catéter coronario	$ 16,016.98	$ 16,016.98	$ 2,562.72	$ 18,579.70	$ 16,016.98	$ 2,562.72	$ 18,579.70
7	2 BCC	D.F. Sur	HGR	1	Benito Juárez	60.01.924	Micro catéteres	$ 15,383.73	$ 15,383.73	$ 2,461.40	$ 17,845.13	$ 15,383.73	$ 2,461.40	$ 17,845.13
7	2 BCC	D.F. Sur	HGR	1	Benito Juárez	60.01.925	Microcatéter coronario	$ 19,542.64	$ 19,542.64	$ 3,126.82	$ 22,669.46	$ 19,542.64	$ 3,126.82	$ 22,669.46
7	2 BCC	D.F. Sur	HGR	1	Benito Juárez	60.01.926	Microcatéteres de	$ 20,221.83	$ 20,221.83	$ 3,235.49	$ 23,457.32	$ 20,221.83	$ 3,235.49	$ 23,457.32
7	2 BCC	D.F. Sur	HGR	1	Benito Juárez	60.01.930	Microcatéteres para	$ 19,430.74	$ 19,430.74	$ 3,108.92	$ 22,539.66	$ 19,430.74	$ 3,108.92	$ 22,539.66
7	2 BCC	D.F. Sur	HGR	1	Benito Juárez	60.01.931	Micro guía de 0.014",	$ 13,882.34	$ 13,882.34	$ 2,221.17	$ 16,103.51	$ 13,882.34	$ 2,221.17	$ 16,103.51
7	2 BCC	D.F. Sur	HGR	1	Benito Juárez	60.01.933	Microguías 0.007" ó	$ 9,181.37	$ 9,181.37	$ 1,469.02	$ 10,650.39	$ 9,181.37	$ 1,469.02	$ 10,650.39
7	2 BCC	D.F. Sur	HGR	1	Benito Juárez	60.01.934	Micro guías hidrofílicas,	$ 8,838.20	$ 8,838.20	$ 1,414.11	$ 10,252.31	$ 8,838.20	$ 1,414.11	$ 10,252.31
7	2 BCC	D.F. Sur	HGR	1	Benito Juárez	60.01.935	Micro guías hidrofílicas,	$ 9,524.88	$ 9,524.88	$ 1,523.98	$ 11,048.86	$ 9,524.88	$ 1,523.98	$ 11,048.86
7	2 BCC	D.F. Sur	HGR	1	Benito Juárez	60.01.943	Pig tail centimetrado 5	$ 1,617.69	$ 1,617.59	$ 258.83	$ 1,876.52	$ 1,617.69	$ 258.83	$ 1,876.52
7	2 BCC	D.F. Sur	HGR	1	Benito Juárez	60.01.944	Prótesis endovascular	$ 22,768.44	$ 22,768.44	$ 3,642.95	$ 26,411.39	$ 22,768.44	$ 3,642.95	$ 26,411.39
7	2 BCC	D.F. Sur	HGR	1	Benito Juárez	60.01.945	Prótesis endovascular	$ 23,451.21	$ 23,451.21	$ 3,752.19	$ 27,203.40	$ 23,451.21	$ 3,752.19	$ 27,203.40
7	2 BCC	D.F. Sur	HGR	1	Benito Juárez	60.01.948	Rotador de cuerda guía	$ 748.03	$ 748.03	$ 119.68	$ 867.71	$ 748.03	$ 119.68	$ 867.71
7	2 BCC	D.F. Sur	HGR	1	Benito Juárez	60.01.950	Sistema liberador para	$ 5,957.12	$ 5,957.12	$ 953.14	$ 6,910.26	$ 5,957.12	$ 953.14	$ 6,910.26
7	2 BCC	D.F. Sur	HGR	1	Benito Juárez	60.01.954	Sistema de	$ 18,882.83	$ 18,882.83	$ 3,021.25	$ 21,904.08	$ 18,882.83	$ 3,021.25	$ 21,904.08
7	2 BCC	D.F. Sur	HGR	1	Benito Juárez	60.01.957	Stent periférico	$ 48,671.56	$ 48,671.56	$ 7,787.45	$ 56,459.01	$ 48,671.56	$ 7,787.45	$ 56,459.01
7	2 BCC	D.F. Sur	HGR	1	Benito Juárez	60.01.959	Stent periférico	$ 36,290.78	$ 36,290.78	$ 5,806.52	$ 42,097.30	$ 36,290.78	$ 5,806.52	$ 42,097.30
7	2 BCC	D.F. Sur	HGR	1	Benito Juárez	60.01.962	Stent periférico renal	$ 31,114.35	$ 31,114.35	$ 4,978.30	$ 36,092.65	$ 31,114.35	$ 4,978.30	$ 36,092.65
7	2 BCC	D.F. Sur	HGR	1	Benito Juárez	60.01.969	Transductor de presión	$ 735.62	$ 735.62	$ 117.70	$ 853.32	$ 735.62	$ 117.70	$ 853.32
7	2 BCC	D.F. Sur	HGR	1	Benito Juárez	60.01.970	Tubo para muestra de	$ 134.98	$ 134.98	$ 21.60	$ 156.58	$ 134.98	$ 21.60	$ 156.58
7	2 BCC	D.F. Sur	HGR	1	Benito Juárez	60.01.976	Catéter para	$ 572.06	$ 572.06	$ 91.53	$ 663.59	$ 572.06	$ 91.53	$ 663.59
7	2 BCC	D.F. Sur	HGR	1	Benito Juárez	60.01.978	Catéter para dilatación	$ 4,284.50	$ 4,284.50	$ 685.52	$ 4,970.02	$ 4,284.50	$ 685.52	$ 4,970.02
7	2 BCC	D.F. Sur	HGR	1	Benito Juárez	60.01.979	Cateteres guía tipo	$ 971.70	$ 971.70	$ 155.47	$ 1,127.17	$ 971.70	$ 155.47	$ 1,127.17
7	2 BCC	D.F. Sur	HGR	1	Benito Juárez	60.01.980	Catéteres	$ 572.05	$ 572.05	$ 91.53	$ 663.58	$ 572.05	$ 91.53	$ 663.58
7	2 BCC	D.F. Sur	HGR	1	Benito Juárez	60.01.981	Catéteres para	$ 572.05	$ 572.05	$ 91.53	$ 663.58	$ 572.05	$ 91.53	$ 663.58
7	2 BCC	D.F. Sur	HGR	1	Benito Juárez	60.01.982	Catéteres para	$ 572.08	$ 572.08	$ 91.53	$ 663.61	$ 572.08	$ 91.53	$ 663.61
7	2 BCC	D.F. Sur	HGR	1	Benito Juárez	60.01.983	Cuerdas guía para	$ 1,428.25	$ 1,428.25	$ 228.52	$ 1,656.77	$ 1,428.25	$ 228.52	$ 1,656.77
7	2 BCC	D.F. Sur	HGR	1	Benito Juárez	60.01.984	Guía hidrofílica de 0.035	$ 1,616.69	$ 1,616.69	$ 258.67	$ 1,875.36	$ 1,616.69	$ 258.67	$ 1,875.36
19	1 Procedimiento	UMAE HP CMN OCC	HP	S/N	Guadalajara	60.01.001	Procedimiento de	$ 5,178.23	$ 56,960.53	$ 9,113.68	$ 66,074.21	$ 139,812.21	$ 22,369.95	$ 162,182.16
19	1 Procedimiento	UMAE HP CMN OCC	HP	S/N	Guadalajara	60.01.002	Procedimiento de	$ 7,549.24	$ 1,094,639.80	$ 175,142.37	$ 1,269,782.17	$ 2,725,275.64	$ 436,044.10	$ 3,161,319.74
19	1 Procedimiento	UMAE HP CMN OCC	HP	S/N	Guadalajara	60.01.003	Procedimiento de	$ 5,629.38	$ 61,923.18	$ 9,907.71	$ 71,830.89	$ 151,993.26	$ 24,318.92	$ 176,312.18
19	1 Procedimiento	UMAE HP CMN OCC	HP	S/N	Guadalajara	60.01.004	Procedimiento de ACTP	$ 19,518.70	$ 59,556.10	$ 9,368.68	$ 67,925.08	$ 136,630.90	$ 21,860.94	$ 158,491.84
19	1 Procedimiento	UMAE HP CMN OCC	HP	S/N	Guadalajara	60.01.005	Procedimiento de	$ 31,467.76	$ 188,806.56	$ 30,209.05	$ 219,015.61	$ 409,080.88	$ 65,452.94	$ 474,533.82
19	1 Procedimiento	UMAE HP CMN OCC	HP	S/N	Guadalajara	60.01.006	Procedimiento de Stent	$ 34,412.57	$ 206,476.02	$ 33,036.16	$ 239,512.18	$ 447,364.71	$ 71,578.35	$ 518,243.06
19	1 Procedimiento	UMAE HP CMN OCC	HP	S/N	Guadalajara	60.01.007	Procedimiento de	$ 18,003.48	$ 54,010.44	$ 8,641.67	$ 62,652.11	$ 126,024.36	$ 20,163.90	$ 146,188.26
19	1 Procedimiento	UMAE HP CMN OCC	HP	S/N	Guadalajara	60.01.008	Procedimiento de	$ 13,024.93	$ 39,074.79	$ 6,251.97	$ 45,326.76	$ 91,174.51	$ 14,587.92	$ 105,762.43
19	1 Procedimiento	UMAE HP CMN OCC	HP	S/N	Guadalajara	60.01.009	Procedimiento para	$ 68,015.92	$ 544,127.36	$ 87,060.38	$ 631,187.74	$ 1,360,318.40	$ 217,650.94	$ 1,577,969.34
19	1 Procedimiento	UMAE HP CMN OCC	HP	S/N	Guadalajara	60.01.011	Procedimiento para	$ 170,810.84	$ 3,757,834.08	$ 601,253.45	$ 4,359,087.53	$ 9,052,963.92	$ 1,448,474.23	$ 10,501,433.15
19	1 Procedimiento	UMAE HP CMN OCC	HP	S/N	Guadalajara	60.01.012	Procedimiento de	$ 32,630.06	$ 783,121.44	$ 125,299.43	$ 908,420.87	$ 1,957,803.60	$ 313,248.58	$ 2,271,052.18
19	1 Procedimiento	UMAE HP CMN OCC	HP	S/N	Guadalajara	60.01.018	Procedimiento de	$ 16,391.45	$ 98,289.70	$ 15,726.19	$ 114,014.89	$ 212,958.85	$ 34,073.42	$ 247,032.27
19	1 Procedimiento	UMAE HP CMN OCC	HP	S/N	Guadalajara	60.01.023	Procedimiento de	$ 95,979.33	$ 2,591,441.91	$ 414,630.71	$ 3,006,072.62	$ 6,430,615.11	$ 1,028,898.42	$ 7,459,513.53
19	1 Procedimiento	UMAE HP CMN OCC	HP	S/N	Guadalajara	60.01.025	Procedimiento para	$ 40,692.63	$ 1,545,939.94	$ 247,350.39	$ 1,793,290.33	$ 3,383,484.59	$ 606,357.53	$ 4,388,842.12
19	1 Procedimiento	UMAE HP CMN OCC	HP	S/N	Guadalajara	60.01.029	Procedimiento de	$ 9,560.19	$ 76,481.52	$ 12,237.04	$ 88,718.56	$ 191,203.80	$ 30,692.61	$ 221,896.41
19	1 Procedimiento	UMAE HP CMN OCC	HP	S/N	Guadalajara	60.01.030	Procedimiento de	$ 25,867.77	$ 310,413.24	$ 49,666.12	$ 360,079.36	$ 750,165.33	$ 120,026.45	$ 870,191.78
19	1 Procedimiento	UMAE HP CMN OCC	HP	S/N	Guadalajara	60.01.032	Procedimiento para	$ 113,611.23	$ 454,444.92	$ 72,711.19	$ 527,156.11	$ 1,022,501.07	$ 163,600.17	$ 1,186,101.24
19	1 Procedimiento	UMAE HP CMN OCC	HP	S/N	Guadalajara	60.01.034	Procedimiento de	$ 19,798.16	$ 277,174.24	$ 44,347.89	$ 321,522.12	$ 653,339.28	$ 104,534.28	$ 757,873.56
19	1 Procedimiento	UMAE HP CMN OCC	HP	S/N	Guadalajara	60.01.036	Procedimiento para	$ 16,586.34	$ 132,690.72	$ 21,230.52	$ 153,921.24	$ 331,726.80	$ 53,076.29	$ 384,803.09
19	1 Procedimiento	UMAE HP CMN OCC	HP	S/N	Guadalajara	60.01.042	Procedimiento para	$ 28,641.35	$ 3,145,654.00	$ 503,304.64	$ 3,648,958.64	$ 7,864,135.00	$ 1,258,261.60	$ 9,122,396.60
19	2 BCC	UMAE HP CMN OCC	HP	S/N	Guadalajara	60.01.045	Sonda para vía	$ 24,147.58	$ 24,147.58	$ 3,863.61	$ 28,011.19	$ 24,147.58	$ 3,863.61	$ 28,011.19
19	2 BCC	UMAE HP CMN OCC	HP	S/N	Guadalajara	60.01.046	Sistema cierre con	$ 41,109.28	$ 41,109.28	$ 6,577.48	$ 47,686.76	$ 41,109.28	$ 6,577.48	$ 47,686.76

GOBIERNO DE MÉXICO

IMSS

DIRECCIÓN DE ADMINISTRACIÓN
Unidad de Adquisiciones
Coordinación de Adquisición de Bienes y Contratación de Servicios
Coordinación Técnica de Bienes y Servicios

ANEXO III ASIGNACIONES POR PARTIDA Y EJERCICIO FISCAL (2023-2024)

LICITACIÓN PÚBLICA ELECTRÓNICA INTERNACIONAL BAJO LA COBERTURA
DE TRATADOS NO. LA-50-GYR-050GYR988-T-16-2023 PARA LA CONTRATACIÓN DEL SERVICIO MÉDICO INTEGRAL PARA HEMODINAMIA Y RADIOLOGÍA INTERVENCIONISTA (SMI PARA HERI) 2023 – 2024

Vitalmex Internacional, S.A. de C.V.

Partida	Tipo	OOAD/UMAE	SEDE	NO. SEDE	LOCALIDAD	CLVSI	PROCEDIMIENTO	Precio	2023-2024					
									Importe total mínimo s/n IVA	I.V.A. (Tasa 16%)	Importe total mínimo con IVA	Importe total máximo s/n IVA	I.V.A. (Tasa 16%)	Importe total máximo con IVA
19	2 BCC	UMAE HP CMN OCC	HP	S/N	Guadalajara	60 01 1048	Stent retraible para	$ 112,813.21	$ 112,813.21	$ 18,050.11	$ 130,863.32	$ 112,813.21	$ 18,050.11	$ 130,863.32
19	2 BCC	UMAE HP CMN OCC	HP	S/N	Guadalajara	60 01 1057	Kit de introductor radial	$ 2,349.76	$ 2,349.76	$ 375.96	$ 2,725.72	$ 2,349.76	$ 375.96	$ 2,725.72
19	2 BCC	UMAE HP CMN OCC	HP	S/N	Guadalajara	60 01 1060	Stents periféricos,	$ 43,892.03	$ 43,892.03	$ 7,022.72	$ 50,914.75	$ 43,892.03	$ 7,022.72	$ 50,914.75
19	2 BCC	UMAE HP CMN OCC	HP	S/N	Guadalajara	60 01 1066	Catéter de aterectomía	$ 86,182.95	$ 86,182.95	$ 13,789.27	$ 99,972.22	$ 86,182.95	$ 13,789.27	$ 99,972.22
19	2 BCC	UMAE HP CMN OCC	HP	S/N	Guadalajara	60 01 802	Adicional de extensión	$ 51,515.02	$ 51,515.02	$ 8,242.40	$ 59,757.42	$ 51,515.02	$ 8,242.40	$ 59,757.42
19	2 BCC	UMAE HP CMN OCC	HP	S/N	Guadalajara	60 01 807	Balón coronario con	$ 25,356.95	$ 25,356.95	$ 4,057.11	$ 29,414.06	$ 25,356.95	$ 4,057.11	$ 29,414.06
19	2 BCC	UMAE HP CMN OCC	HP	S/N	Guadalajara	60 01 808	Balón de contra	$ 32,006.05	$ 32,006.05	$ 5,120.97	$ 37,127.02	$ 32,006.05	$ 5,120.97	$ 37,127.02
19	2 BCC	UMAE HP CMN OCC	HP	S/N	Guadalajara	60 01 810	Balón neurológico para	$ 41,517.07	$ 41,517.07	$ 6,642.73	$ 48,159.80	$ 41,517.07	$ 6,642.73	$ 48,159.80
19	2 BCC	UMAE HP CMN OCC	HP	S/N	Guadalajara	60 01 811	Balón de doble lumen	$ 39,261.39	$ 39,261.39	$ 6,281.82	$ 45,543.21	$ 39,261.39	$ 6,281.82	$ 45,543.21
19	2 BCC	UMAE HP CMN OCC	HP	S/N	Guadalajara	60 01 814	Balón periférico infra	$ 25,223.52	$ 25,223.52	$ 4,035.76	$ 29,259.28	$ 25,223.52	$ 4,035.76	$ 29,259.28
19	2 BCC	UMAE HP CMN OCC	HP	S/N	Guadalajara	60 01 815	Balón periférico	$ 18,301.08	$ 18,301.08	$ 2,928.17	$ 21,229.25	$ 18,301.08	$ 2,928.17	$ 21,229.25
19	2 BCC	UMAE HP CMN OCC	HP	S/N	Guadalajara	60 01 816	Balones de angioplastia	$ 10,162.75	$ 10,162.75	$ 1,626.04	$ 11,788.79	$ 10,162.75	$ 1,626.04	$ 11,788.79
19	2 BCC	UMAE HP CMN OCC	HP	S/N	Guadalajara	60 01 817	Balones periféricos en	$ 25,245.49	$ 25,245.49	$ 4,039.28	$ 29,284.77	$ 25,245.49	$ 4,039.28	$ 29,284.77
19	2 BCC	UMAE HP CMN OCC	HP	S/N	Guadalajara	60 01 819	Bolsa estéril para tubo	$ 250.85	$ 250.85	$ 40.14	$ 290.99	$ 250.85	$ 40.14	$ 290.99
19	2 BCC	UMAE HP CMN OCC	HP	S/N	Guadalajara	60 01 820	Cables conectores de	$ 15,547.84	$ 15,547.84	$ 2,487.65	$ 18,035.49	$ 15,547.84	$ 2,487.65	$ 18,035.49
19	2 BCC	UMAE HP CMN OCC	HP	S/N	Guadalajara	60 01 821	Cables conectores para	$ 9,680.18	$ 9,680.18	$ 1,548.83	$ 11,229.01	$ 9,680.18	$ 1,548.83	$ 11,229.01
19	2 BCC	UMAE HP CMN OCC	HP	S/N	Guadalajara	60 01 822	Camisas transeptales	$ 12,164.16	$ 12,164.16	$ 1,946.27	$ 14,110.43	$ 12,164.16	$ 1,946.27	$ 14,110.43
19	2 BCC	UMAE HP CMN OCC	HP	S/N	Guadalajara	60 01 823	Catéter balón periférico	$ 18,361.49	$ 18,361.49	$ 2,937.84	$ 21,299.33	$ 18,361.49	$ 2,937.84	$ 21,299.33
19	2 BCC	UMAE HP CMN OCC	HP	S/N	Guadalajara	60 01 824	Catéter balón periférico	$ 20,079.66	$ 20,079.66	$ 3,212.75	$ 23,292.41	$ 20,079.66	$ 3,212.75	$ 23,292.41
19	2 BCC	UMAE HP CMN OCC	HP	S/N	Guadalajara	60 01 825	Catéter con lazo y/o	$ 19,474.78	$ 19,474.78	$ 3,115.96	$ 22,590.74	$ 19,474.78	$ 3,115.96	$ 22,590.74
19	2 BCC	UMAE HP CMN OCC	HP	S/N	Guadalajara	60 01 826	Catéter de ablación 7fr	$ 36,243.31	$ 36,243.31	$ 5,798.93	$ 42,042.24	$ 36,243.31	$ 5,798.93	$ 42,042.24
19	2 BCC	UMAE HP CMN OCC	HP	S/N	Guadalajara	60 01 827	Catéter de ablación 7 a	$ 47,449.27	$ 47,449.27	$ 7,591.88	$ 55,041.15	$ 47,449.27	$ 7,591.88	$ 55,041.15
19	2 BCC	UMAE HP CMN OCC	HP	S/N	Guadalajara	60 01 828	Catéter de ablación	$ 45,294.34	$ 45,294.34	$ 7,247.09	$ 52,541.43	$ 45,294.34	$ 7,247.09	$ 52,541.43
19	2 BCC	UMAE HP CMN OCC	HP	S/N	Guadalajara	60 01 832	Catéter de mapeo de	$ 81,730.60	$ 81,730.60	$ 13,076.90	$ 94,807.50	$ 81,730.60	$ 13,076.90	$ 94,807.50
19	2 BCC	UMAE HP CMN OCC	HP	S/N	Guadalajara	60 01 835	Catéter diagnóstico	$ 3,149.97	$ 3,148.97	$ 504.00	$ 3,653.97	$ 3,149.97	$ 504.00	$ 3,653.97
19	2 BCC	UMAE HP CMN OCC	HP	S/N	Guadalajara	60 01 836	Catéter guía tellonado	$ 2,478.51	$ 2,478.51	$ 396.56	$ 2,875.07	$ 2,478.51	$ 396.56	$ 2,875.07
19	2 BCC	UMAE HP CMN OCC	HP	S/N	Guadalajara	60 01 837	Catéter guía	$ 2,758.91	$ 2,758.91	$ 441.43	$ 3,200.34	$ 2,758.91	$ 441.43	$ 3,200.34
19	2 BCC	UMAE HP CMN OCC	HP	S/N	Guadalajara	60 01 838	Catéter guía renal	$ 2,302.73	$ 2,302.73	$ 368.44	$ 2,671.17	$ 2,302.73	$ 368.44	$ 2,671.17
19	2 BCC	UMAE HP CMN OCC	HP	S/N	Guadalajara	60 01 839	Catéter para	$ 38,939.40	$ 38,939.40	$ 6,230.30	$ 45,169.70	$ 38,939.40	$ 6,230.30	$ 45,169.70
19	2 BCC	UMAE HP CMN OCC	HP	S/N	Guadalajara	60 01 840	Catéter para dilatación	$ 10,196.59	$ 10,196.59	$ 1,631.45	$ 11,828.04	$ 10,196.59	$ 1,631.45	$ 11,828.04
19	2 BCC	UMAE HP CMN OCC	HP	S/N	Guadalajara	60 01 841	Catéter para seno	$ 14,719.26	$ 14,719.26	$ 2,355.08	$ 17,074.34	$ 14,719.26	$ 2,355.08	$ 17,074.34
19	2 BCC	UMAE HP CMN OCC	HP	S/N	Guadalajara	60 01 842	Catéter para	$ 14,278.57	$ 14,278.57	$ 2,284.57	$ 16,563.14	$ 14,278.57	$ 2,284.57	$ 16,563.14
19	2 BCC	UMAE HP CMN OCC	HP	S/N	Guadalajara	60 01 847	Catéter tipo Berman	$ 2,385.65	$ 2,385.65	$ 381.70	$ 2,767.35	$ 2,385.65	$ 381.70	$ 2,767.35
19	2 BCC	UMAE HP CMN OCC	HP	S/N	Guadalajara	60 01 848	Catéteres diagnostico	$ 874.17	$ 874.17	$ 139.87	$ 1,014.04	$ 874.17	$ 139.87	$ 1,014.04
19	2 BCC	UMAE HP CMN OCC	HP	S/N	Guadalajara	60 01 849	Catéteres diagnósticos	$ 20,567.16	$ 20,567.16	$ 3,290.75	$ 23,857.91	$ 20,567.16	$ 3,290.75	$ 23,857.91
19	2 BCC	UMAE HP CMN OCC	HP	S/N	Guadalajara	60 01 850	Catéteres diagnósticos	$ 26,836.09	$ 26,836.09	$ 4,293.77	$ 31,129.86	$ 26,836.09	$ 4,293.77	$ 31,129.86
19	2 BCC	UMAE HP CMN OCC	HP	S/N	Guadalajara	60 01 851	Catéteres diagnósticos	$ 33,361.68	$ 33,361.68	$ 5,337.87	$ 38,699.55	$ 33,361.68	$ 5,337.87	$ 38,699.55
19	2 BCC	UMAE HP CMN OCC	HP	S/N	Guadalajara	60 01 856	Coils diversos	$ 21,949.94	$ 21,949.94	$ 3,511.99	$ 25,461.93	$ 21,949.94	$ 3,511.99	$ 25,461.93
19	2 BCC	UMAE HP CMN OCC	HP	S/N	Guadalajara	60 01 857	Coils espirales de	$ 23,919.61	$ 23,919.61	$ 3,827.14	$ 27,746.75	$ 23,919.61	$ 3,827.14	$ 27,746.75
19	2 BCC	UMAE HP CMN OCC	HP	S/N	Guadalajara	60 01 858	Coils neurovasculares	$ 27,496.52	$ 27,496.52	$ 4,399.44	$ 31,895.96	$ 27,496.52	$ 4,399.44	$ 31,895.96
19	2 BCC	UMAE HP CMN OCC	HP	S/N	Guadalajara	60 01 859	Colchón térmico para	$ 3,091.29	$ 3,091.29	$ 494.61	$ 3,585.90	$ 3,091.29	$ 494.61	$ 3,585.90
19	2 BCC	UMAE HP CMN OCC	HP	S/N	Guadalajara	60 01 861	Consumibles para	$ 172.48	$ 172.48	$ 27.60	$ 200.08	$ 172.48	$ 27.60	$ 200.08
19	2 BCC	UMAE HP CMN OCC	HP	S/N	Guadalajara	60 01 862	Controlador manual	$ 2,023.79	$ 2,023.79	$ 323.81	$ 2,347.60	$ 2,023.79	$ 323.81	$ 2,347.60
19	2 BCC	UMAE HP CMN OCC	HP	S/N	Guadalajara	60 01 863	Cuerda guía 0.018 0	$ 4,756.33	$ 4,756.33	$ 761.01	$ 5,517.34	$ 4,756.33	$ 761.01	$ 5,517.34
19	2 BCC	UMAE HP CMN OCC	HP	S/N	Guadalajara	60 01 864	Cuerda guía especial	$ 8,713.52	$ 8,713.52	$ 1,394.16	$ 10,107.68	$ 8,713.52	$ 1,394.16	$ 10,107.68
19	2 BCC	UMAE HP CMN OCC	HP	S/N	Guadalajara	60 01 865	Cuerda guía con	$ 642.22	$ 642.22	$ 102.76	$ 744.98	$ 642.22	$ 102.76	$ 744.98
19	2 BCC	UMAE HP CMN OCC	HP	S/N	Guadalajara	60 01 867	Cuerda guía vascular	$ 4,185.41	$ 4,185.41	$ 669.67	$ 4,855.08	$ 4,185.41	$ 669.67	$ 4,855.08
19	2 BCC	UMAE HP CMN OCC	HP	S/N	Guadalajara	60 01 868	Cuerdas guía para	$ 5,018.74	$ 5,018.74	$ 803.00	$ 5,821.74	$ 5,018.74	$ 803.00	$ 5,821.74
19	2 BCC	UMAE HP CMN OCC	HP	S/N	Guadalajara	60 01 869	Dispositivo de	$ 64,135.02	$ 64,135.02	$ 10,261.60	$ 74,396.62	$ 64,135.02	$ 10,261.60	$ 74,396.62
19	2 BCC	UMAE HP CMN OCC	HP	S/N	Guadalajara	60 01 871	Dispositivo	$ 7,295.27	$ 7,295.27	$ 1,167.24	$ 8,462.51	$ 7,295.27	$ 1,167.24	$ 8,462.51
19	2 BCC	UMAE HP CMN OCC	HP	S/N	Guadalajara	60 01 874	Divisor de flujo para	$ 311,336.08	$ 311,336.08	$ 49,813.77	$ 361,149.85	$ 311,336.08	$ 49,813.77	$ 361,149.85
19	2 BCC	UMAE HP CMN OCC	HP	S/N	Guadalajara	60 01 875	Ecorrastreador o tipo	$ 2,197.24	$ 2,197.24	$ 351.56	$ 2,548.80	$ 2,197.24	$ 351.56	$ 2,548.80
19	2 BCC	UMAE HP CMN OCC	HP	S/N	Guadalajara	60 01 876	Electrodo marcapaso	$ 10,821.99	$ 10,821.99	$ 1,731.52	$ 12,553.51	$ 10,821.99	$ 1,731.52	$ 12,553.51
19	2 BCC	UMAE HP CMN OCC	HP	S/N	Guadalajara	60 01 877	Electrodo para	$ 2,110.06	$ 2,110.06	$ 337.61	$ 2,447.67	$ 2,110.06	$ 337.61	$ 2,447.67
19	2 BCC	UMAE HP CMN OCC	HP	S/N	Guadalajara	60 01 878	Endoprótesis para	$ 377,998.74	$ 377,998.74	$ 60,479.80	$ 438,478.54	$ 377,998.74	$ 60,479.80	$ 438,478.54
19	2 BCC	UMAE HP CMN OCC	HP	S/N	Guadalajara	60 01 879	Endoprótesis torácica	$ 426,956.08	$ 426,956.08	$ 68,312.97	$ 495,269.05	$ 426,956.08	$ 68,312.97	$ 495,269.05

DIVISIÓN DE CONTRATACIÓN

GOBIERNO DE MÉXICO

IMSS

DIRECCIÓN DE ADMINISTRACIÓN
Unidad de Adquisiciones
Coordinación de Adquisición de Bienes y Contratación de Servicios
Coordinación Técnica de Bienes y Servicios

ANEXO III ASIGNACIONES POR PARTIDA Y EJERCICIO FISCAL (2023-2024)

LICITACIÓN PÚBLICA ELECTRÓNICA INTERNACIONAL BAJO LA COBERTURA DE TRATADOS NO. LA-50-GYR-050GYR988-T-16-2023 PARA LA CONTRATACIÓN DEL SERVICIO MÉDICO INTEGRAL PARA HEMODINAMIA Y RADIOLOGÍA INTERVENCIONISTA (SMI PARA HERI) 2023 – 2024

Vitalmex Internacional, S.A. de C.V.

									2023-2024				
Partida	Tipo	OOAD/UMAE	SEDE	NO. SEDE	LOCALIDAD	CLVSI	PROCEDIMIENTO	Precio	Importe total mínimo sin IVA	I.V.A. (Tasa 16%)	Importe total mínimo con IVA	Importe total máximo sin IVA	I.V.A. (Tasa 16%)	Importe total máximo con IVA
19	2 BCC	UMAE HP CMN OCC	HP	S/N	Guadalajara	60.01.881	Extensión coaxial de	$ 16,354.61	$ 16,354.61	$ 2,616.74	$ 18,971.35	$ 16,354.61	$ 2,616.74	$ 18,971.35
19	2 BCC	UMAE HP CMN OCC	HP	S/N	Guadalajara	60.01.884	Extensión, "Quito	$ 59,998.21	$ 59,998.21	$ 9,599.71	$ 69,597.92	$ 59,998.21	$ 9,599.71	$ 69,597.92
19	2 BCC	UMAE HP CMN OCC	HP	S/N	Guadalajara	60.01.885	Extractor de trombos	$ 19,186.08	$ 19,186.08	$ 3,069.77	$ 22,255.85	$ 19,186.08	$ 3,069.77	$ 22,255.85
19	2 BCC	UMAE HP CMN OCC	HP	S/N	Guadalajara	60.01.886	Extractor manual de	$ 29,197.08	$ 29,197.08	$ 4,671.53	$ 33,868.61	$ 29,197.08	$ 4,671.53	$ 33,868.61
19	2 BCC	UMAE HP CMN OCC	HP	S/N	Guadalajara	60.01.887	Sistema de protección	$ 34,155.36	$ 34,155.36	$ 5,464.86	$ 39,620.22	$ 34,155.36	$ 5,464.86	$ 39,620.22
19	2 BCC	UMAE HP CMN OCC	HP	S/N	Guadalajara	60.01.889	Frasco con embolizante	$ 1,312.63	$ 1,312.63	$ 210.02	$ 1,522.65	$ 1,312.63	$ 210.02	$ 1,522.65
19	2 BCC	UMAE HP CMN OCC	HP	S/N	Guadalajara	60.01.890	Frasco de embolizante	$ 8,042.27	$ 8,042.27	$ 1,286.76	$ 9,329.03	$ 8,042.27	$ 1,286.76	$ 9,329.03
19	2 BCC	UMAE HP CMN OCC	HP	S/N	Guadalajara	60.01.891	Frasco de	$ 9,058.07	$ 8,058.07	$ 1,289.29	$ 9,347.36	$ 8,058.07	$ 1,289.29	$ 9,347.36
19	2 BCC	UMAE HP CMN OCC	HP	S/N	Guadalajara	60.01.893	Grilla de alto soporte.	$ 4,479.55	$ 4,479.55	$ 716.73	$ 5,196.28	$ 4,479.55	$ 716.73	$ 5,196.28
19	2 BCC	UMAE HP CMN OCC	HP	S/N	Guadalajara	60.01.894	Guía de presión. Floppy	$ 24,396.34	$ 24,396.34	$ 3,903.41	$ 28,299.75	$ 24,396.34	$ 3,903.41	$ 28,299.75
19	2 BCC	UMAE HP CMN OCC	HP	S/N	Guadalajara	60.01.897	Introductor 18 fr.	$ 17,728.36	$ 17,728.36	$ 2,836.54	$ 20,564.90	$ 17,728.36	$ 2,836.54	$ 20,564.90
19	2 BCC	UMAE HP CMN OCC	HP	S/N	Guadalajara	60.01.899	Introductor de catéter	$ 2,155.47	$ 2,155.47	$ 344.88	$ 2,500.35	$ 2,155.47	$ 344.88	$ 2,500.35
19	2 BCC	UMAE HP CMN OCC	HP	S/N	Guadalajara	60.01.899	Introductor de catéter	$ 879.56	$ 879.56	$ 140.73	$ 1,020.29	$ 879.56	$ 140.73	$ 1,020.29
19	2 BCC	UMAE HP CMN OCC	HP	S/N	Guadalajara	60.01.900	Introductor de catéter	$ 787.84	$ 787.84	$ 126.05	$ 913.89	$ 787.84	$ 126.05	$ 913.89
19	2 BCC	UMAE HP CMN OCC	HP	S/N	Guadalajara	60.01.901	Introductores de	$ 1,273.74	$ 1,273.74	$ 203.80	$ 1,477.54	$ 1,273.74	$ 203.80	$ 1,477.54
19	2 BCC	UMAE HP CMN OCC	HP	S/N	Guadalajara	60.01.902	Introductor Guía Largo	$ 4,147.73	$ 4,147.73	$ 663.64	$ 4,811.37	$ 4,147.73	$ 663.64	$ 4,811.37
19	2 BCC	UMAE HP CMN OCC	HP	S/N	Guadalajara	60.01.903	Introductor largo	$ 13,875.35	$ 13,875.35	$ 2,220.06	$ 16,095.41	$ 13,875.35	$ 2,220.06	$ 16,095.41
19	2 BCC	UMAE HP CMN OCC	HP	S/N	Guadalajara	60.01.906	Introductor pediátrico 4	$ 553.74	$ 553.74	$ 88.60	$ 642.34	$ 553.74	$ 88.60	$ 642.34
19	2 BCC	UMAE HP CMN OCC	HP	S/N	Guadalajara	60.01.907	Introductor de catéter	$ 818.36	$ 818.36	$ 130.94	$ 949.30	$ 818.36	$ 130.94	$ 949.30
19	2 BCC	UMAE HP CMN OCC	HP	S/N	Guadalajara	60.01.908	Jeringa para	$ 659.33	$ 659.33	$ 105.49	$ 764.82	$ 659.33	$ 105.49	$ 764.82
19	2 BCC	UMAE HP CMN OCC	HP	S/N	Guadalajara	60.01.909	Jeringa para sistema de	$ 2,868.49	$ 2,868.49	$ 458.96	$ 3,327.45	$ 2,868.49	$ 458.96	$ 3,327.45
19	2 BCC	UMAE HP CMN OCC	HP	S/N	Guadalajara	60.01.911	Kit de Catéter Swan	$ 3,227.04	$ 3,227.04	$ 516.33	$ 3,743.37	$ 3,227.04	$ 516.33	$ 3,743.37
19	2 BCC	UMAE HP CMN OCC	HP	S/N	Guadalajara	60.01.912	Kit de	$ 4,878.29	$ 4,878.29	$ 780.53	$ 5,658.82	$ 4,878.29	$ 780.53	$ 5,658.82
19	2 BCC	UMAE HP CMN OCC	HP	S/N	Guadalajara	60.01.913	Kit para administración	$ 2,560.52	$ 2,560.52	$ 409.68	$ 2,970.20	$ 2,560.52	$ 409.68	$ 2,970.20
19	2 BCC	UMAE HP CMN OCC	HP	S/N	Guadalajara	60.01.915	Líquido embolico a	$ 7,464.75	$ 7,464.75	$ 1,194.36	$ 8,659.11	$ 7,464.75	$ 1,194.36	$ 8,659.11
19	2 BCC	UMAE HP CMN OCC	HP	S/N	Guadalajara	60.01.917	Manguera para	$ 4,731.28	$ 4,731.28	$ 757.00	$ 5,488.28	$ 4,731.28	$ 757.00	$ 5,488.28
19	2 BCC	UMAE HP CMN OCC	HP	S/N	Guadalajara	60.01.918	Manifold angiográfico	$ 553.42	$ 553.42	$ 88.55	$ 641.97	$ 553.42	$ 88.55	$ 641.97
19	2 BCC	UMAE HP CMN OCC	HP	S/N	Guadalajara	60.01.920	Mantas para	$ 898.31	$ 898.31	$ 143.73	$ 1,042.04	$ 898.31	$ 143.73	$ 1,042.04
19	2 BCC	UMAE HP CMN OCC	HP	S/N	Guadalajara	60.01.921	Medio de contraste	$ 959.46	$ 959.46	$ 153.51	$ 1,112.97	$ 959.46	$ 153.51	$ 1,112.97
19	2 BCC	UMAE HP CMN OCC	HP	S/N	Guadalajara	60.01.922	Micro catéter con	$ 34,608.65	$ 34,608.65	$ 5,537.38	$ 40,146.03	$ 34,608.65	$ 5,537.38	$ 40,146.03
19	2 BCC	UMAE HP CMN OCC	HP	S/N	Guadalajara	60.01.924	Micro catéteres	$ 21,681.17	$ 21,681.17	$ 3,468.99	$ 25,150.16	$ 21,681.17	$ 3,468.99	$ 25,150.16
19	2 BCC	UMAE HP CMN OCC	HP	S/N	Guadalajara	60.01.925	Microcatéter coronario	$ 26,172.71	$ 26,172.71	$ 4,187.63	$ 30,360.34	$ 26,172.71	$ 4,187.63	$ 30,360.34
19	2 BCC	UMAE HP CMN OCC	HP	S/N	Guadalajara	60.01.926	Microcatéteres de	$ 25,638.83	$ 25,638.83	$ 4,102.21	$ 29,741.04	$ 25,638.83	$ 4,102.21	$ 29,741.04
19	2 BCC	UMAE HP CMN OCC	HP	S/N	Guadalajara	60.01.927	Microcatéteres flujo	$ 20,782.92	$ 20,782.92	$ 3,325.27	$ 24,108.19	$ 20,782.92	$ 3,325.27	$ 24,108.19
19	2 BCC	UMAE HP CMN OCC	HP	S/N	Guadalajara	60.01.930	Microcatéteres para	$ 26,656.48	$ 26,656.48	$ 4,265.04	$ 30,921.52	$ 26,656.48	$ 4,265.04	$ 30,921.52
19	2 BCC	UMAE HP CMN OCC	HP	S/N	Guadalajara	60.01.931	Micro guía de 0.014"	$ 18,819.01	$ 18,819.01	$ 3,011.04	$ 21,830.05	$ 18,819.01	$ 3,011.04	$ 21,830.05
19	2 BCC	UMAE HP CMN OCC	HP	S/N	Guadalajara	60.01.933	Microguías 0.007"	$ 12,648.73	$ 12,648.73	$ 2,023.80	$ 14,672.53	$ 12,648.73	$ 2,023.80	$ 14,672.53
19	2 BCC	UMAE HP CMN OCC	HP	S/N	Guadalajara	60.01.934	Micro guías hidrofílicas	$ 13,546.03	$ 13,546.03	$ 2,167.36	$ 15,713.39	$ 13,546.03	$ 2,167.36	$ 15,713.39
19	2 BCC	UMAE HP CMN OCC	HP	S/N	Guadalajara	60.01.935	Micro guías hidrofílicas	$ 13,727.71	$ 13,727.71	$ 2,196.43	$ 15,924.14	$ 13,727.71	$ 2,196.43	$ 15,924.14
19	2 BCC	UMAE HP CMN OCC	HP	S/N	Guadalajara	60.01.938	Micro guías hidrofílicas	$ 12,923.01	$ 12,923.01	$ 2,067.68	$ 14,990.69	$ 12,923.01	$ 2,067.68	$ 14,990.69
19	2 BCC	UMAE HP CMN OCC	HP	S/N	Guadalajara	60.01.941	Paquete celda sal de	$ 1,522.67	$ 1,522.67	$ 243.63	$ 1,766.30	$ 1,522.67	$ 243.63	$ 1,766.30
19	2 BCC	UMAE HP CMN OCC	HP	S/N	Guadalajara	60.01.943	Pig tail con filamento S	$ 2,680.93	$ 2,680.93	$ 428.95	$ 3,109.88	$ 2,680.93	$ 428.95	$ 3,109.88
19	2 BCC	UMAE HP CMN OCC	HP	S/N	Guadalajara	60.01.947	Prótesis vascular	$ 88,379.26	$ 88,379.26	$ 14,140.68	$ 102,519.94	$ 88,379.26	$ 14,140.68	$ 102,519.94
19	2 BCC	UMAE HP CMN OCC	HP	S/N	Guadalajara	60.01.948	Portacatéter Guadalajara	$ 1,068.14	$ 1,068.14	$ 170.90	$ 1,239.04	$ 1,068.14	$ 170.90	$ 1,239.04
19	2 BCC	UMAE HP CMN OCC	HP	S/N	Guadalajara	60.01.954	Set de micropunción	$ 4,516.29	$ 4,516.29	$ 722.61	$ 5,238.90	$ 4,516.29	$ 722.61	$ 5,238.90
19	2 BCC	UMAE HP CMN OCC	HP	S/N	Guadalajara	60.01.959	Sistema liga catéter para	$ 5,957.12	$ 5,957.12	$ 953.14	$ 6,910.26	$ 5,957.12	$ 953.14	$ 6,910.26
19	2 BCC	UMAE HP CMN OCC	HP	S/N	Guadalajara	60.01.961	Sistema radial 6 Fr	$ 64,193.94	$ 64,193.94	$ 10,271.03	$ 74,464.97	$ 64,193.94	$ 10,271.03	$ 74,464.97
19	2 BCC	UMAE HP CMN OCC	HP	S/N	Guadalajara	60.01.963	Sistema de protección	$ 37,382.24	$ 37,382.24	$ 5,981.16	$ 43,363.40	$ 37,382.24	$ 5,981.16	$ 43,363.40
19	2 BCC	UMAE HP CMN OCC	HP	S/N	Guadalajara	60.01.964	Sistema de	$ 18,640.49	$ 18,640.49	$ 2,982.48	$ 21,622.97	$ 18,640.49	$ 2,982.48	$ 21,622.97
19	2 BCC	UMAE HP CMN OCC	HP	S/N	Guadalajara	60.01.965	Sistema oclusivo	$ 2,824.64	$ 2,824.64	$ 451.94	$ 3,276.58	$ 2,824.64	$ 451.94	$ 3,276.58
19	2 BCC	UMAE HP CMN OCC	HP	S/N	Guadalajara	60.01.967	Stent periférico	$ 48,113.69	$ 48,113.69	$ 7,698.19	$ 55,811.87	$ 48,113.69	$ 7,698.19	$ 55,811.87
19	2 BCC	UMAE HP CMN OCC	HP	S/N	Guadalajara	60.01.968	Stent coronario	$ 42,854.34	$ 42,854.34	$ 6,856.69	$ 49,711.03	$ 42,854.34	$ 6,856.69	$ 49,711.03
19	2 BCC	UMAE HP CMN OCC	HP	S/N	Guadalajara	60.01.969	Stent periférico	$ 46,635.33	$ 46,635.33	$ 7,461.65	$ 54,096.98	$ 46,635.33	$ 7,461.65	$ 54,096.98
19	2 BCC	UMAE HP CMN OCC	HP	S/N	Guadalajara	60.01.970	Stent recubierto	$ 40,217.63	$ 40,217.63	$ 6,434.82	$ 46,652.45	$ 40,217.63	$ 6,434.82	$ 46,652.45
19	2 BCC	UMAE HP CMN OCC	HP	S/N	Guadalajara	60.01.980	Stent coronario	$ 14,223.72	$ 14,223.72	$ 2,275.80	$ 16,499.52	$ 14,223.72	$ 2,275.80	$ 16,499.52
19	2 BCC	UMAE HP CMN OCC	HP	S/N	Guadalajara	60.01.984	Stent coronario	$ 35,797.87	$ 35,797.87	$ 5,727.66	$ 41,525.53	$ 35,797.87	$ 5,727.66	$ 41,525.53

GOBIERNO DE MÉXICO

IMSS

DIRECCIÓN DE ADMINISTRACIÓN
Unidad de Adquisiciones
Coordinación de Adquisición de Bienes y Contratación de Servicios
Coordinación Técnica de Bienes y Servicios

ANEXO III ASIGNACIONES POR PARTIDA Y EJERCICIO FISCAL (2023-2024)

LICITACIÓN PÚBLICA ELECTRÓNICA INTERNACIONAL BAJO LA COBERTURA DE TRATADOS NO. LA-50-CVR-050GYR988-T-16-2023 PARA LA CONTRATACIÓN DEL SERVICIO MÉDICO INTEGRAL PARA HEMODINAMIA Y RADIOLOGÍA INTERVENCIONISTA (SMI PARA HERI) 2023 – 2024

Vitalmex Internacional, S.A. de C.V.

Partida	Tipo	OOAD/UMAE	SEDE	NO. SEDE	LOCALIDAD	CLVSI	PROCEDIMIENTO	Precio	2023-2024					
									Importe total mínimo sin IVA	I.V.A. (Tasa 16%)	Importe total mínimo con IVA	Importe total máximo sin IVA	I.V.A. (Tasa 16%)	Importe total máximo con IVA
15	2 BCC	UMAE HP CMN OCC	HP	S/N	Guadalajara	60.01.965	Stents periféricos	$ 38,332.66	$ 38,332.66	$ 6,133.23	$ 44,465.89	$ 38,332.66	$ 6,133.23	$ 44,465.89
17	2 BCC	UMAE HP CMN OCC	HP	S/N	Guadalajara	60.01.967	Stent periférico renal	$ 36,594.47	$ 36,594.47	$ 5,855.12	$ 42,449.59	$ 36,594.47	$ 5,855.12	$ 42,449.59
19	2 BCC	UMAE HP CMN OCC	HP	S/N	Guadalajara	60.01.969	Transductor de presión	$ 799.37	$ 799.37	$ 127.90	$ 927.27	$ 799.37	$ 127.90	$ 927.27
19	2 BCC	UMAE HP CMN OCC	HP	S/N	Guadalajara	60.01.970	Tubo para muestras de	$ 199.53	$ 199.53	$ 31.92	$ 231.45	$ 199.53	$ 31.92	$ 231.45
19	2 BCC	UMAE HP CMN OCC	HP	S/N	Guadalajara	60.01.922	Y adelantos esferas	$ 23,176.50	$ 23,176.50	$ 3,708.24	$ 26,884.74	$ 23,176.50	$ 3,708.24	$ 26,884.74
19	2 BCC	UMAE HP CMN OCC	HP	S/N	Guadalajara	60.01.976	Catéter para	$ 750.58	$ 750.58	$ 120.09	$ 870.67	$ 750.58	$ 120.09	$ 870.67
19	2 BCC	UMAE HP CMN OCC	HP	S/N	Guadalajara	60.01.977	Catéter para	$ 912.85	$ 912.85	$ 146.06	$ 1,058.91	$ 912.85	$ 146.06	$ 1,058.91
19	2 BCC	UMAE HP CMN OCC	HP	S/N	Guadalajara	60.01.978	Catéter para dilatación	$ 6,334.20	$ 6,334.20	$ 1,013.47	$ 7,347.67	$ 6,334.20	$ 1,013.47	$ 7,347.67
19	2 BCC	UMAE HP CMN OCC	HP	S/N	Guadalajara	60.01.979	Catéteres guía tipo	$ 1,734.13	$ 1,734.13	$ 277.46	$ 2,011.59	$ 1,734.13	$ 277.46	$ 2,011.59
19	2 BCC	UMAE HP CMN OCC	HP	S/N	Guadalajara	60.01.980	Catéteres	$ 790.02	$ 790.02	$ 126.40	$ 916.42	$ 790.02	$ 126.40	$ 916.42
19	2 BCC	UMAE HP CMN OCC	HP	S/N	Guadalajara	60.01.981	Catéteres para	$ 877.16	$ 877.16	$ 140.35	$ 1,017.51	$ 877.16	$ 140.35	$ 1,017.51
19	2 BCC	UMAE HP CMN OCC	HP	S/N	Guadalajara	60.01.982	Catéteres para	$ 787.74	$ 787.74	$ 126.04	$ 913.78	$ 787.74	$ 126.04	$ 913.78
19	2 BCC	UMAE HP CMN OCC	HP	S/N	Guadalajara	60.01.983	Cuerdas guía para	$ 2,323.48	$ 2,323.48	$ 371.76	$ 2,695.24	$ 2,323.48	$ 371.76	$ 2,695.24
19	2 BCC	UMAE HP CMN OCC	HP	S/N	Guadalajara	60.01.984	Guía hidrofílica de 0.025	$ 2,175.19	$ 2,175.19	$ 348.03	$ 2,523.22	$ 2,175.19	$ 348.03	$ 2,523.22
19	2 BCC	UMAE HP CMN OCC	HP	S/N	Guadalajara	60.01.985	Cuerdas guía para	$ 3,520.03	$ 3,520.03	$ 563.20	$ 4,083.23	$ 3,520.03	$ 563.20	$ 4,083.23
									$ 23,372,126.67	$ 3,739,540.27	$ 27,111,666.94	$ 50,429,636.52	$ 8,068,741.84	$ 58,498,378.36

23 de enero de 2024

Elaboró

Lic. Jorge Jiménez Osorio
Jefe de Área

Autorizó

Lic. Molsés O. Limón Ortega
Titular de la División de Servicios Integrales

ANEXOS
DIVISIÓN DE CONTRATOS

SIN TEXTO

GOBIERNO DE MÉXICO | IMSS

DIRECCIÓN DE ADMINISTRACIÓN
Unidad de Adquisiciones
Coordinación de Adquisiciones de Bienes y Contratación de Servicios
Coordinación Técnica de Bienes y Servicios
División de Servicios Integrales

Of. N° 09 53 84 61 1CFE/2024/000490

Ciudad de México, a 24 de enero de 2024

Lic. Susana Gabriela Negrón Rodríguez
Encargada de la Coordinación de Planeación y Servicios Médicos de Apoyo.
Área Requirente.

Dr. Nemesio Ponce Sánchez
Titular de la Coordinación Técnica de Servicios Médicos Indirectos.
Área Técnica.
Presentes

Por este conducto y en referencia a la Licitación Pública Electrónica Internacional Bajo la Cobertura de Tratados número **LA-50-GYR-050GYR988-T-16-2023**, correspondiente a la contratación del **"Servicio Médico Integral para Hemodinamia y Radiología Intervencionista (SMI para HERI) 2023 – 2024"**; al respecto, hago de su amable conocimiento lo siguiente:

Con la finalidad de dar cumplimiento a las resoluciones emitidas por el Área de Responsabilidades del Órgano Interno de Control Específico en el Instituto Mexicano del Seguro Social, bajo los siguientes datos:

1. De la inconformidad **INC-148/2023**, los resolutivos **Cuarto** y **Quinto** de la resolución No. 00641/30.15/11066/2023, de fecha 15 de diciembre de 2023, notificada a esta área contratante el día 10 de enero del año en curso, relativa a la inconformidad promovida por la empresa Vitalmex Internacional, S.A. de C.V., en contra de los actos derivados del Fallo primigenio de la licitación antes citada dado a conocer el 03 de septiembre de 2023, radicada bajo el expediente número **INC-148/2023**, específicamente respecto de las partidas 7 y 19 adjudicadas a la empresa **Diseño y Desarrollo Médico, S.A. de C.V.**; única y exclusivamente por cuanto hace a las claves **60.01.838 y 60.01.961**; así como la partida 13 adjudicada en el fallo de referencia a la empresa **Medical Life Supply, S.A. de C.V. en participación conjunta con Nacional Terapéutica, S.A. de C.V.**; única y exclusivamente por cuanto hace a la clave **60.01.1000.**

2. De la inconformidad **INC-151/2023**, los resolutivos **Tercero** y **Cuarto** de la resolución No. 00641/30.15/11061/2023, de fecha 15 de diciembre de 2023, notificada a esta área contratante el día 10 de enero del año en curso, relativa a la inconformidad promovida por la empresa Masai Technology, S.A. de C.V. en participación conjunta con Proune, S.A. de C.V., en contra de los actos derivados del Fallo primigenio de la licitación antes citada dado a conocer el 03 de septiembre de 2023, radicada bajo el expediente número **INC-151/2023**, específicamente respecto de las partidas **13** y **16** adjudicadas en el fallo de referencia a la empresa **Medical Life**

ANEXOS DIVISIÓN DE CONTRATOS

Of. N° 09 53 84 61 1CFE/2024/000490

Ciudad de México, a 24 de enero de 2024

Supply, S.A. de C.V. en participación conjunta con Nacional Terapéutica, S.A. de C.V.; única y exclusivamente por cuanto hace a las claves **60.01.811** y **60.01.961.**

3. De la inconformidad **INC-154/2023,** los resolutivos **Segundo** y Tercero de la resolución No. 00641/30.15/11055/2023, de fecha 15 de diciembre de 2023, notificada a esta área contratante el día 10 de enero del año en curso, relativa a la inconformidad promovida por la empresa **Corvasc Devices, S.A. de C.V.,** en contra de los actos derivados del Fallo primigenio de la licitación antes citada dado a conocer el 03 de septiembre de 2023, radicada bajo el expediente número **INC-154/2023,** específicamente respecto de la partida 12 adjudicada en el fallo de referencia a la empresa Vitalmex Internacional, S.A. de C.V.; respecto a la clave bcb97, observando lo requerido en la Convocatoria y su Anexo Técnico, Términos y Condiciones, en relación con los Anexos T1. Requerimiento, T4. Bienes de Consumo Básicos y Complementarios, 4.2.3 del Anexo Términos y Condiciones, el punto 4.2 de la Convocatoria.

Derivado de lo anterior y en cumplimiento a las resoluciones citadas, comunico que se emitió **Nuevo Fallo (Reposición) (Específicamente para las partidas 7, 12, 13, 16 y 19)** el día 23 de enero de 2024, resultando lo siguiente:

1. Por lo que hace a la adjudicación de las **partidas 13 y 16** a favor de Medical Life Supply, S.A. de C.V. en participación conjunta con Nacional Terapéutica, S.A. de C.V. y de la **partida 12** a favor de Vitalmex Internacional, S.A. de C.V.; **se determina no elaborar y formalizar contrato respectivo, toda vez son los mismos licitantes adjudicados que derivaron del fallo primigenio, por lo que fueron debidamente suscritos los instrumentos jurídicos correspondientes; motivo por el cual no será procedente realizar la acción jurídica de la terminación anticipada; lo anterior, con fundamento en el artículo 75 último párrafo de la Ley.**

2. Se realizó una nueva adjudicación al licitante Vitalmex Internacional, S.A. de C.V. para las partidas 7 y 19, conforme a los siguientes montos:

Partida	OOAD / UMAE	Cantidad Mínima 2023-2024	Cantidad Máxima 2023-2024	Monto Mín. Sin IVA 2023-2024	Monto Máx. Sin IVA 2023-2024	Monto Mín. Con IVA 2023-2024	Monto Máx. Con IVA 2023-2024
7	D.F. Sur	460	1,016	$4,453,314.86	$9,150,311.98	$5,165,845.24	$10,614,361.90
19	UMAE HP CMN OCC	528	1,108	$18,918,811.81	$41,279,324.54	$21,945,821.69	$47,884,016.46
	Totales	988	2,124	$23,372,126.67	$50,429,636.52	$27,111,666.93	$58,498,378.36

* Los precios unitarios se encuentran detallados en el anexo III del acta del Nuevo Fallo (Reposición) (Específicamente para las partidas 7, 12, 13, 16 y 19).

Of. N° 09 53 84 61 1CFE/2024/000490

Ciudad de México, a 24 de enero de 2024

3. Al tratarse de una reposición de fallo en cumplimiento a las resoluciones Nos. 00641/30.15/11066/2023, 00641/30.15/11061/2023 y 00641/30.15/11055/2023, emitidas por el Área de Responsabilidades del OIC en el IMSS, todas de fecha 15 de diciembre de 2023, notificadas a esta área contratante el día 10 de enero del año en curso, relativas a las inconformidades radicadas bajo los expedientes números INC-148/2023, INC-151/2023 e INC-154/2023, respectivamente; específicamente respecto de las partidas 7, 12, 13, 16 y 19; en términos del artículo 74 fracción V de la Ley, quedan subsistentes las demás partes del Acta de Fallo emitida el 03 de septiembre de 2023.

Por lo anterior, solicito amablemente tengan a bien comunicar y notificar a los administradores de los contratos que derivaron del Fallo primigenio de fecha 03 de septiembre de 2023, con la finalidad de que esas áreas a su digno cargo, con el apoyo y coadyuvancia de los administradores, realicen las acciones conducentes, sobre todo en la nueva adjudicación al licitante Vitalmex Internacional, S.A. de C.V. (partidas 7 y 19), para los efectos administrativos y jurídicos que correspondan.

Sin otro particular, aprovecho la ocasión para enviarle un cordial saludo.

Atentamente

Moisés O. Limón Ortega
El Titular de la División

Con copia:

- **Lic. José Gonzalo Badillo Marino.-** Titular de la Coordinación de Adquisición de Bienes y Contratación de Servicios. - Para su conocimiento. (*)
- **C.P. Elvia Ascencio Millán.-** Titular de la Coordinación Técnica de Bienes y Servicios. (*)
- **Lic. Ricardo Rafael Sanchez Ramos.-** Titular de la Coordinación Técnica de Planeación y Contratos. (*)
- **Lic. Humberto Rincón Juárez.-** Titular de la División de Contratos. (*)

(*) Copia enviada mediante el Sistema Institucional de Control de Gestión de Correspondencia.

Elaboró: JJO

ANEXOS
DIVISIÓN DE CONTRATOS


SIN TEXTO

Para sello de recepción	SOLICITUD DE ELABORACIÓN DE CONTRATOS
INSTITUTO MEXICANO DEL SEGURO SOCIAL COORDINACIÓN TÉCNICA DE PLANEACIÓN Y CONTRATOS 24 ENE 2024 RECIBIDO DIVISIÓN DE CONTRATOS Rosario C/OSB. 14:07 pm	**Lugar y Fecha:** Ciudad de México, a 24 de enero de 2024 **Oficio:** 09 53 84 61 1CFE/2024/000491 **Procedimiento:** LA-50-GYR-050GYR988-T-16-2023 **Contratos Totales:** 2 **Contratos BESA:** 1
Deberá proporcionarse copia del acuse debidamente sellado a la Coordinación de Adquisición de Bienes y Contratación de Servicios.	

Lic. Humberto Rincón Juárez
Titular de la División de Contratos
Presente

Por este conducto y en referencia a la Licitación Pública Electrónica Internacional Bajo la Cobertura de Tratados número **LA-50-GYR-050GYR988-T-16-2023**, correspondiente a la contratación del **"Servicio Médico Integral para Hemodinamia y Radiología Intervencionista (SMI para HERI) 2023 – 2024"**; al respecto, hago de su amable conocimiento lo siguiente:

Con la finalidad de dar cumplimiento a las resoluciones Nos. 00641/30.15/11066/2023, 00641/30.15/11061/2023 y 00641/30.15/11055/2023 emitidas por el Área de Responsabilidades del Órgano Interno de Control Específico en el Instituto Mexicano del Seguro Social, todas de fecha 15 de diciembre de 2023, notificadas a esta área contratante el día 10 de enero del año en curso, relativas a las inconformidades radicadas bajo los expedientes números INC-148/2023, INC-151/2023 e INC-154/2023, respectivamente; la División de Servicios Integrales en su carácter de Área Contratante emitió el 23 de enero del año en curso, una Nuevo Fallo (Reposición) específicamente respecto de las partidas **7, 12, 13, 16 y 19**, resultando lo siguiente:

1. Por lo que hace a la adjudicación de las **partidas 13 y 16** a favor de Medical Life Supply, S.A. de C.V. en participación conjunta con Nacional Terapéutica, S.A. de C.V. y de la **partida 12** a favor de Vitalmex Internacional, S.A. de C.V.; **se determina no elaborar y formalizar contrato respectivo, toda vez son los mismos licitantes adjudicados que derivaron del fallo primigenio, por lo que fueron debidamente suscritos los instrumentos jurídicos correspondientes; motivo por el cual no será procedente realizar la acción jurídica de la terminación anticipada; lo anterior, con fundamento en el artículo 75 último párrafo de la Ley.**

ANEXO DIVISIÓN DE CONTRATOS

2. Se realizó una nueva adjudicación al licitante Vitalmex Internacional, S.A. de C.V. (partidas 7 y 19, estableciéndose en el acta de referencia, los montos asignados, así como la vigencia del contrato y el inicio de la prestación del servicio.

3. Al tratarse de una reposición de fallo en cumplimiento a las resoluciones Nos. 00641/30.15/11066/2023, 00641/30.15/11061/2023 y 00641/30.15/11055/2023, emitidas por el Área de Responsabilidades del OIC en el IMSS, todas de fecha 15 de diciembre de 2023, notificadas a esta área contratante el día 10 de enero del año en curso, relativas a las inconformidades radicadas bajo los expedientes números INC-148/2023, INC-151/2023 e INC-154/2023, respectivamente; específicamente respecto de las partidas 7, 12, 13, 16 y 19; en términos del artículo 74 fracción V de la Ley, quedan subsistentes las demás partes del Acta de Fallo emitida el 03 de septiembre de 2023.

Derivado de lo anterior, mediante oficio numero 09 53 84 61 1CFE/2024/000491 (se adjunta copia para pronta referencia) se comunicó al Área Requirente-Integradora y al Área Técnica, la emisión del nuevo fallo (reposición), específicamente respecto de las partidas **7, 12, 13, 16 y 19.**

En este sentido, con fundamento en el numeral 5.4.10, inciso a), último párrafo de las Políticas, Bases y Lineamientos en Materia de Adquisiciones, Arrendamientos y Servicios del IMSS, le solicito de la manera más atenta elabore los contratos únicamente para las partidas 7 y 19 adjudicadas al licitante Vitalmex Internacional, S.A. de C.V. en el nuevo Fallo (Reposición) citado con antelación y realicen todas las gestiones correspondientes para su formalización, para lo cual anexo una USB que contiene la siguiente información relacionada con la Licitación Pública de mérito:

1. Procedimiento de contratación No. LA-50-GYR-050GYR988-T-16-2023 (Convocatoria, Junta de aclaraciones, Presentación, Presentación y Apertura de Proposiciones, Acta de Fallo Primigenio y Acta correspondiente a la celebración del Nuevo Fallo (Reposición)).

2. Certificado de Disponibilidad Presupuestal Previo No. 0000290420-2023 de fecha 25 de abril de 2023 y FO-CON-3, así como, el oficio número 09/9001/030000/0689 de fecha 25 de abril de 2023 (Acuerdo número ACDO.AS3.HCT.250423/109.P.DPM).

3. Propuesta Técnica y Propuesta Económica del licitante que resultó adjudicado.

4. Acreditamiento de Personalidad Jurídica y Datos de Notificación del licitante adjudicado.

5. Oficio de designación de los Administradores de contrato.

6. Anexo Técnico y Términos y Condiciones.

7. Oficio número 09 53 84 61 1CFE/2023/008586 de fecha 18 de septiembre de 2023.

8. Resoluciones Nos. 00641/30.15/11066/2023, 00641/30.15/11061/2023 y 00641/30.15/11055/2023.

Finalmente, una vez formalizados los contratos correspondientes, le pido de la manera más atenta remita a esta Área a mi cargo, copia de dichos instrumentos jurídicos en sus versiones completa y pública, así como la garantía de cumplimiento a fin de reportar y cargar los datos relevantes del mismo en el Sistema CompraNet y en el Sistema de Bitácora Electrónica de Seguimiento de Adquisiciones (BESA), cuando sea el caso.

No omito mencionar, que derivado de los Lineamientos por lo que se establecen las disposiciones administrativas de carácter general para el uso de la Bitácora Electrónica de Seguimiento de Adquisiciones, publicado en el Diario Oficial de la Federación el 26 de agosto de 2022, así como de la circular No. 700.200.0021 de fecha 17 de agosto de 2022, emitido por la Titular de la Oficialía Mayor de la Secretaría de Hacienda y Crédito Público, es importante poner a disposición del público en general, y mantener actualizada, en los respectivos medios electrónicos, la información de los contratos y convenios que se celebren en materia de adquisiciones, arrendamientos y servicios, a fin de dar cumplimiento a las disposiciones en materia de Gobierno Abierto.

En virtud de lo anterior, se debe incorporar y reportar en CompraNet los datos relevantes de los contratos, convenios o actos jurídicos que se suscriban posteriores a su firma; y en ese sentido, se debe publicar en CompraNet copia electrónica de los contratos, convenios o actos jurídicos referidos así como los anexos respectivos (versión completa y pública), por lo que se solicita de su amable apoyo, para que se pueda contar con los archivos que permitan dar cumplimiento al numeral 15 fracción VIII de los lineamientos, así como del Oficio Circular antes señalados.
Para los efectos administrativos y jurídicos que correspondan.

Sin más por el momento, le envío un cordial saludo.

Atentamente

Moisés O. Limón Ortega
El Titular de la División

Con copia:

- **Lic. José Gonzalo Badillo Marino.-** Titular de la Coordinación de Adquisición de Bienes y Contratación de Servicios. -Para su conocimiento. (*)
- **C.P. Elvia Ascencio Millán.-** Titular de la Coordinación Técnica de Bienes y Servicios. (*)
- **Lic. Ricardo Rafael Sanchez Ramos.-** Titular de la Coordinación Técnica de Planeación y Contratos. (*)

(*) Copia enviada mediante el Sistema Institucional de Control de Gestión de Correspondencia.

Revisó y Elaboró: JJO

ANEXOS
DIVISIÓN DE CONTRATOS

SIN TEXTO

GOBIERNO DE MÉXICO | IMSS

DIRECCIÓN DE ADMINISTRACIÓN
Unidad de Adquisiciones
Coordinación de Adquisición de Bienes y Contratación de Servicios
Coordinación Técnica de Planeación y Contratos
División de Contratos

31 ENE 2024 11:00

Oficio número 09 53 84 61 1CFB/ 643

Ciudad de México a 31 de enero de 2024

Lic. Moisés Octavio Limón Ortega
Titular de la División de Servicios Integrales

Hago referencia, a su oficio número **09 53 84 61 1CFE/2024/000491** de fecha 24 de enero de 2024, mediante el cual solicitó a la División de Contratos la elaboración de los instrumentos jurídicos, derivados del procedimiento de **LICITACIÓN PÚBLICA ELECTRÓNICA INTERNACIONAL BAJO LA COBERTURA DE TRATADOS**, número **LA-50-GYR-050GYR988-T-16-2023** relativo a la contratación del **"SERVICIO MÉDICO INTEGRAL PARA HEMODINAMIA Y RADIOLOGÍA INTERVENCIONISTA (SMI PARA HERI) 2023 - 2024"**.

Al respecto, en términos del numeral 7.1.3.1.3.1 del Manual de Organización de la Dirección de Administración, para que esta División se encuentre en condiciones de elaborar los contratos solicitados **es necesario aclarar el monto de los mismos**, toda vez que, conforme al *Acta Correspondiente a la Celebración del Nuevo Fallo (Reposición) (Específicamente para las Partidas 7, 12, 13, 16 y 19)*, se señala lo siguiente:

ACTA DE FALLO (REPOSICIÓN) DE FECHA 23 DE ENERO DE 2024

...la vigencia del contrato será a partir del día natural siguiente de la emisión y notificación del nuevo fallo (reposición) y hasta el 31 de diciembre de 2024.

Por lo que respecta al inicio de la prestación del Servicio será a partir del día 61 (sesenta y uno) natural posterior al día natural siguiente a la emisión y notificación del fallo y hasta el 31 de diciembre de 2024...

ANEXO A (1 DE 2) RELACIÓN DE CONTRATOS (POR CADA EJERCICIO) Y ANEXO A (2 DE 2) (RELACIÓN DE CONTRATOS (2023-2024)

En ambos documentos se estipulan montos mínimos y máximos para el ejercicio fiscal 2023 y montos mínimos y máximos para el ejercicio fiscal 2024.

Sin embargo, resulta contradictorio con la vigencia señalada en el *Acta Correspondiente a la Celebración del Nuevo Fallo (Reposición) (Específicamente para las Partidas 7, 12, 13, 16 y 19)*.

En virtud de lo anterior, solicito señale los montos para cada uno de los contratos derivados del *Acta Correspondiente a la Celebración del Nuevo Fallo (Reposición) (Específicamente para las Partidas 7, 12, 13, 16 y 19)*, respetando la vigencia establecida en el citado documento.

DIVISIÓN DE CONTRATOS

2024 Felipe Carrillo PUERTO

No omito señalar, la importancia de contar con la respuesta **inmediata** a este requerimiento, para la elaboración y formalización de los instrumentos jurídicos, ya que la fecha de firma es el día 07 de febrero de 2024.

Agradeciendo de antemano la atención al presente, me permito enviarle un cordial saludo.

Lic. Humberto Rincón Juárez
Titular de la División de Contratos

Elaboró
Lic. Luz María León Rodríguez

GOBIERNO DE MÉXICO | IMSS

DIRECCIÓN DE ADMINISTRACIÓN
Unidad de Adquisiciones
Coordinación de Adquisiciones de Bienes y Contratación de Servicios
Coordinación Técnica de Bienes y Servicios
División de Servicios Integrales

Of. N° 09 53 84 61 1CFE/2024/000779

Ciudad de México, a 02 de febrero de 2024

Lic. Humberto Rincón Juárez
Titular de la División de Contratos.
Presente

Por este conducto y en atención a su oficio número 09 53 84 61 1CFB/000643, a través del cual solicita se *señalen los montos para cada uno de los contratos derivados del Acta Correspondiente a la Celebración del Nuevo Fallo (Reposición) (Específicamente para las Partidas 7, 12, 13, 16 y 19), respetando la vigencia establecida en el citado documento*, correspondientes al procedimiento de Licitación Pública Electrónica Internacional bajo la Cobertura de Tratados No. LA-50-GYR-050GYR988-T-16-2023 para la Contratación del Servicio Médico Integral para Hemodinamia y Radiología Intervencionista (SMI PARA HERI) 2023 – 2024; sobre el particular, a fin de dar atención a su petición, hago de su amable conocimiento lo siguiente:

1. A través de oficio número 09 53 84 61 1CFE/2024/000648 de fecha 31 de enero del presente (adjunto para pronta referencia), se solicitó a la Coordinación Técnica de Servicios Médicos Indirectos, que en su calidad de área técnica validara los montos contenidos en el oficio de referencia y su respectivo anexo, específicamente para los instrumentos jurídicos números **050GYR988T1623-001-00 (Partida 7)** y **050GYR988T1623-002-00 (Partida 19)** adjudicados al licitante Vitalmex Internacional, S.A. de C.V.

2. Se adjunta al presente, el oficio número 09 53 84 61 2B30/CTSMI/0072 de fecha 02 de febrero del presente, suscrito por el Dr. Nemesio Ponce Sánchez, Titular de la Coordinación Técnica de Servicios Médicos Indirectos, a través del cual valida los montos para los referidos instrumentos jurídicos.

3. Considerando la vigencia establecida en el Acta Correspondiente a la Celebración del Nuevo Fallo (Reposición) (Específicamente para las Partidas 7, 12, 13, 16 y 19), los montos adjudicados para los referidos instrumentos jurídicos de las partidas 7 y 19 se detallan a continuación:

Partida	Contrato	OOAD / UMAE	Cantidad Mínima 2024	Cantidad Máxima 2024	Monto Min. Sin IVA 2024	I.V.A. (Tasa 16%)	Monto Min. Con IVA 2024	Monto Max. Sin IVA 2024	I.V.A. (Tasa 16%)	Monto Max. Con IVA 2024
7	050GYR988T1623-001-00	D.F. Sur	364	783	$3,621,483.47	$579,437.36	$4,200,920.83	$7,176,735.37	$1,148,277.66	$8,325,013.03
19	050GYR988T1623-002-00	UMAE HP CMN OCC	424	864	$14,855,074.08	$2,376,811.85	$17,231,885.93	$31,895,493.36	$5,103,278.94	$36,998,772.30
		Totales	788	1,647	$18,476,557.55	$2,956,249.21	$21,432,806.76	$39,072,228.73	$6,251,556.60	$45,323,785.33

* Los precios unitarios se encuentran detallados en el anexo III del acta del Nuevo Fallo (Reposición) (Específicamente para las partidas 7, 12, 13, 16 y 19).

INSTITUTO MEXICANO DEL SEGURO SOCIAL
COORDINACIÓN TÉCNICA DE PLANEACIÓN Y CONTRATOS
2 FEB 2024
RECIBIDO
DIVISIÓN DE CONTRATOS



2024 Año de Felipe Carrillo PUERTO
BENEMÉRITO DEL PROLETARIADO, REVOLUCIONARIO Y DEFENSOR DEL MAYAB

Of. N° 09 53 84 61 1CFE/2024/000779

Ciudad de México, a 02 de febrero de 2024

4. En términos del Acta Correspondiente a la Celebración del Nuevo Fallo (Reposición) (Específicamente para las Partidas 7, 12, 13, 16 y 19), por lo que hace a la adjudicación de las partidas 13 y 16 a favor de Medical Life Supply, S.A. de C.V. en participación conjunta con Nacional Terapéutica, S.A. de C.V. y de la partida 12 a favor de Vitalmex Internacional, S.A. de C.V.; se determina no elaborar y formalizar contrato respectivo, toda vez son los mismos licitantes adjudicados que derivaron del fallo primigenio, por lo que fueron debidamente suscritos los instrumentos jurídicos correspondientes; motivo por el cual no será procedente realizar la acción jurídica de la terminación anticipada; lo anterior, con fundamento en el artículo 75 último párrafo de la Ley.

Por lo anterior, a efecto de que se lleve una adecuada ejecución y administración de los contratos, se solicita atentamente tenga a bien elaborar y formalizar los respectivos contratos en los términos señalados por el Área Técnica y esta Área Contratante.

Sin otro particular, aprovecho la ocasión para enviarle un cordial saludo.

Atentamente

Moises O. Limón Ortega
El Titular de la División

Con copia:

- **Lic. José Gonzalo Badillo Marino.**- Titular de la Coordinación de Adquisición de Bienes y Contratación de Servicios. - Para su conocimiento. (*)
- **C.P. Elvia Ascencio Millán.**- Titular de la Coordinación Técnica de Bienes y Servicios. (*)
- **Dr. Nemesio Ponce Sánchez.**- Titular de la Coordinación Técnica de Servicios Médicos Indirectos. (*)
- **Lic. Ricardo Rafael Sanchez Ramos.**- Titular de la Coordinación Técnica de Planeación y Contratos. (*)

(*) Copia enviada mediante el Sistema Institucional de Control de Gestión de Correspondencia.

Elaboró: JJO

GOBIERNO DE MÉXICO | IMSS

DIRECCIÓN DE PRESTACIONES MÉDICAS
Unidad de Planeación e Innovación en Salud
Coordinación de Planeación de Servicios Médicos de Apoyo
Coordinación Técnica de Servicios Médicos Indirectos

Oficio N° 09 53 84 61 2B32/CTSMI/**0072**

Ciudad de México, a 02 de febrero de 2024.

Asunto: Validación de montos de contratos del SMI para HERI

Lic. Moisés Octavio Limón Ortega
Titular de la División de Servicios Integrales

En atención al oficio **No. 09 53 84 61 1CFE/2024/000648** de fecha 31 de enero de 2024, mediante el cual solicita a esta Coordinación Técnica, en calidad de Área Técnica la validación de los montos contenidos en el documento de referencia, mismos que fueron obtenidos por esa División en calidad de Área Contratante del Anexo TI "Requerimiento del Servicio Médico Integral para Hemodinamia y Radiología Intervencionista" de la Convocatoria y los precios derivados de la operación de aplicar el porcentaje de descuento al ofertado al Precio Máximo de Referencia por pate del licitante adjudicado de acuerdo con la siguiente tabla:

Partida	OOAD/UMAE	Cantidad Mínima 2024	Cantidad Máxima 2024	Monto Min. Sin IVA 2024	Monto Min. Con IVA 2024	Monto Max. Sin IVA 2024	Monto Max. Con IVA 2024
7	D. F. Sur	364	783	$3,621,483.47	$4,200,920.83	$7,176,735.37	$8,325,013.03
19	UMAE HP CMN OCC	424	864	$14,855,074.08	$17,231,885.93	$31,895,493.36	$36,998,772.30
Totales		**788**	**1,647**	**$18476,557,.55**	**$21,432,806,.76**	**$39,072,228.73**	**$45,323,785.33**

Al respecto me permito comentarle que esta Coordinación Técnica considera válidos los montos arriba indicados para que se realice la contratación del Servicio Médico Integral de Hemodinamia y Radiología Intervencionista en las partidas indicadas.

Sin otro particular, reciba un cordial saludo.

Atentamente,

Dr. Nemesio Ponce Sánchez.
Coordinador Técnico

DE BIENES Y CONTRATACIÓN DE SERVICIOS
02 FEB 2024
COORDINACIÓN TÉCNICA DE BIENES Y SERVICIOS

Con copia:
- Lic. José Gonzalo Badillo Marino. Titular de la Coordinación de Adquisición de Bienes y Contratación de Servicios.
- Lic. Susana Gabriela Negrón Rodríguez. Encargada de la coordinación de Planeación de Servicios Médicos de Apoyo.
- C.P. Elvia Ascencio Millán. Titular de la Coordinación Técnica de Bienes y Servicios.
- Lic. Ricardo Rafael Sánchez Ramos. - Titular de la Coordinación Técnica de Planeación y Contratos
- Lic. Humberto Rincón Juárez. – Titular de la División de Contratos

ANEXOS
DIVISIÓN DE CONTRATOS

ARCG/AMR/

SIN TEXTO

ANEXO 4 (CUATRO)

"LISTADO DE ADMINISTRADORES DEL CONTRATO"

ANEXOS
DIVISIÓN DE CONTRATOS

Of. N° 09 53 84 61 2B10/CTSMI/ 000692

Ciudad de México, a 15 de mayo de 2023

Asunto: Administradores de Contrato del SMI para HERI.

Lic. José Gonzalo Badillo Marino
Titular de la Coordinación de Adquisición de Bienes y Contratación de Servicios
Presente

SE CANCELAN DATOS PERSONALES DE PERSONA(S) FISICAS IDENTIFICABLE(S) TALES COMO: RFC , CURP, POR CONSIDERARSE INFORMACIÓN CUYA DIFUSIÓN PUEDE AFECTAR A LA ESFERA PRIVADA DE LA MISMA, DE CONFORMIDAD CON LO ESTABLECIDO EN LOS ARTÍCULOS 113 FRACCIÓN I Y 118 DE LA LEY FEDERAL DE TRANSPARENCIA Y ACCESO A LA INFORMACIÓN PÚBLICA. D.O.F. 09-mayo-2016

Hago referencia al proceso de contratación del **Servicio Médico Integral de Hemodinamia y Radiología Intervencionista (SMI HERI)**, sobre el cual envío el listado de los Administradores de Contrato designados por los Titulares de los OOAD/UMAE, para dar continuidad al proceso de licitación, mismos que contiene a detalle la información requerida como se describe a continuación:

N°	Nombre OOAD/UMAE	Nombre Jefe de Servicios Administrativos	Correo Electrónico Jefe de Servicios Administrativos	RFC	CURP
1	Baja California	Fátima Borrego Pérez	fatima.borrego@imss.gob.mx	[redacted]	
2	D. F. Sur	Héctor Cruz Wintergerst	hector.cruzw@imss.gob.mx		
3	Michoacán	Patricia Ortega León	patricia.ortega@imss.gob.mx		
4	Nayarit	Carlos Alberto Lugarel Godínez	carlos.lugarel@imss.gob.mx		
5	Quintana Roo	Gustavo Ignacio Prieto Torres	gustavo.prieto@imss.gob.mx		
6	Sinaloa	Sergio Santana Puentes	sergio.santana@imss.gob.mx		
7	Tabasco	Marcos David Castillo Vázquez	marcos.castillo@imss.gob.mx		
8	UMAE HE CMN La Raza	Andres García Rincón	andres.garciar@imss.gob.mx		
9	UMAE HE CMN Siglo XXI	Luis Romero Valdiviezo	luis.romerov@imss.gob.mx		
10	UMAE HE CMN Occ Oblatos	Porfirio Eduardo Martinez Gutierrez	porfirio.martinez@imss.gob.mx		
11	UMAE HE 25 CMN Monterrey	Juan Manuel Zavala Torres	manuel.zavala@imss.gob.mx		
12	UMAE HE 71 Torreón	Alberto Esteban Bazzoni Ruiz	alberto.bazzoni@imss.gob.mx		
13	UMAE HE CMN Puebla	Dra. Ma. S. Beatriz Villegas Gonzálex	maria.villegasg@imss.gob.mx		
14	UMAE HGP 48 CMN Bajío	Guadalupe Gómez Rodríguez	guadalupe.gomez@imss.gob.mx		
15	UMAE HE 1 CMN Bajío	Luis Manuel Vargas Ramírez	luis.vargasr@imss.gob.mx		
16	UMAE HE 2 CMN Obregón	Zaria Margarita Benitez Arechiga	zaria.benitez@imss.gob.mx		

DIVISIÓN DE

N°	Nombre OOAD/UMAE	Nombre Jefe de Servicios Administrativos	Correo Electrónico Jefe de Servicios Administrativos	RFC	CURP
17	UMAE HE 14 CMN Veracruz	Guadalupe Herrera Fernández	guadalupe.herreraf@imss.gob.mx	[redacted]	
18	UMAE HE 1 CMN Mérida	José Manuel Gutiérrez García	jose.gutierrezg@imss.gob.mx		
19	UMAE HP CMN Siglo XXI	Jorge Luis Ramírez Figueroa	jorge.ramirezf@imss.gob.mx		
20	UMAE HP CMN Occ	Ana Ruth Hernández Cervantes	ana.hernandezcer@imss.gob.mx		
21	UMAE HC CMN Siglo XXI	Joel Estrada Gallegos	joel.estrada@imss.gob.mx		
22	UMAE HC 34 CMN Monterrey	José Luis Mata Morales	jose.matamo@imss.gob.mx		
23	UMAE HGRAL CMN La Raza	Gabriel Barreto Olmos	gabriel.barreto@imss.com.mx		

Sin otro particular, aprovecho la ocasión para enviarle un cordial saludo.

Atentamente

Dra. Karla Adriana Espinosa Bautista
Coordinadora

[redacted]

Con copia:

- Dr. Ricardo Avilés Hernández. Titular de la Unidad de Planeación e Innovación en Salud.
- Mtro. Fernando Lorenzana Rojas. Titular de la Coordinación Técnica de Bienes y Servicios.
- Dr. Nemesio Ponce Sánchez. Titular de la Coordinación Técnica de Servicios Médicos Indirectos.

NPG/ARCG/AMR

SE CANCELAN DATOS PERSONALES DE PERSONA(S) FISICAS IDENTIFICABLE(S) TALES COMO: RFC , CURP, POR CONSIDERARSE INFORMACIÓN CUYA DIFUSIÓN PUEDE AFECTAR A LA ESFERA PRIVADA DE LA MISMA, DE CONFORMIDAD CON LO ESTABLECIDO EN LOS ARTÍCULOS 113 FRACCIÓN I Y 118 DE LA LEY FEDERAL DE TRANSPARENCIA Y ACCESO A LA INFORMACIÓN PÚBLICA. D.O.F. 09-mayo-2016

GOBIERNO DE MÉXICO | IMSS

DIRECCIÓN DE PRESTACIONES MÉDICAS
Unidad de Planeación e Innovación en Salud
Coordinación de Planeación de Servicios Médicos de Apoyo
Coordinación Técnica de Servicios Médicos Integrales

Of. Nº 09 53 84 61 2B30/CTSMI/**0236**

Ciudad de México, a 18 de septiembre de 2023

Asunto: Administradores de Contrato del SMI para HERI.

18 SEP 2023

Lic. Humberto Rincón Juárez
Titular de la División de Contratos
Presente

SE CANCELAN DATOS PERSONALES DE PERSONA(S) FISICAS IDENTIFICABLE(S) TALES COMO: RFC , CURP, POR CONSIDERARSE INFORMACIÓN CUYA DIFUSIÓN PUEDE AFECTAR A LA ESFERA PRIVADA DE LA MISMA, DE CONFORMIDAD CON LO ESTABLECIDO EN LOS ARTÍCULOS 113 FRACCIÓN I Y 118 DE LA LEY FEDERAL DE TRANSPARENCIA Y ACCESO A LA INFORMACIÓN PÚBLICA. D.O.F. 09-mayo-2016

En alcance al oficio número 09 53 84 61 2B10/CTSMI/000692, de fecha 12 de mayo del presente año relativo al proceso de contratación del **Servicio Médico Integral de Hemodinamia y Radiología Intervencionista (SMI para HERI)**, mediante el cual se compartió el listado de los Administradores de Contrato designados por los Titulares de los OOAD/UMAE, con el objetivo de dar continuidad al proceso de licitación, se hace la corrección de los títulos de las columnas **"Nombre Jefe de Servicios Administrativos"** y **"Correo Electrónico Jefe de Servicios Administrativos"**, por los siguientes: **"Nombre de Administrador de Contrato"** y **"Correo Electrónico de Administrador de Contrato"**.

De igual forma se agrega la columna **"Cargo de Administrador de Contrato"**, quedando de la siguiente manera:

LA TABLA ANTERIOR DICE:

Nº	Nombre OOAD/UMAE	Nombre Jefe de Servicios Administrativos	Correo Electrónico Jefe de Servicios Administrativos	RFC	CURP
1	Baja California	Fátima Borrego Pérez	fatima.borrego@imss.gob.mx	[redacted]	
2	D F. Sur	Héctor Cruz Wintergerst	hector.cruz@imss.gob.mx		
3	Michoacán	Patricia Ortega León	patricia.ort.ega@imss.gob.mx		
4	Nayarit	Carlos Alberto Lugarel Godínez	carlos.lugarel@imss.gob.mx		
5	Quintana Roo	Gustavo Ignacio Prieto Torres	gustavo.prieto@imss.gob.mx		
6	Sinaloa	Sergio Santana Puentes	sergio.santana@imss.gob.mx		
7	Tabasco	Marcos David Castillo Vázquez	marcos.castillo@imss.gob.mx		
8	UMAE HE CMN La Raza	Andrés García Pincón	andres.garcia@imss.gob.mx		
9	UMAE HE CMN Siglo XXI	Luis Romero Valdiviezo	luis.romero@imss.gob.mx		
10	UMAE HE CMN Occ Oblatos	Porfirio Eduardo Martínez Gutiérrez	porfirio.martinez@imss.gob.mx		
11	UMAE HE 25 CMN Monterrey	Juan Manuel Zavala Torres	manuel.zavala@imss.gob.mx		
12	UMAE HE 71 Torreón	Dr. Alberto Esteban Bazzoni Ruiz	alberto.bazzoni@imss.gob.mx		
13	UMAE HE CMN Puebla	Dra. Ma. S. Beatriz Villegas González	maria.villegas@imss.gob.mx		
14	UMAE HGP 48 CMN Bajío	Guadalupe Gómez Rodríguez	guadalupe.gomez@imss.gob.mx		

ANEXOS
DIVISIÓN DE CONTRATOS

DIVISIÓN

2023 Año de Francisco VILLA

Nº	Nombre OOAD/UMAE	Nombre Jefe de Servicios Administrativos	Correo Electrónico Jefe de Servicios Administrativos	RFC	CURP
15	UMAE HE 1 CMN Bajío	Luis Manuel Vargas Ramírez	luis.vargasr@imss.gob.mx	[redacted]	
16	UMAE HE 2 CMN Obregón	Zaria Margarita Benitez Arechiga	zaria.benitez@imss.gob.mx		
17	UMAE HE 14 CMN Veracruz	Guadalupe Herrera Fernández	guadalupe.herrera6@imss.gob.mx		
18	UMAE HE 1 CMN Mérida	José Manuel Gutiérrez García	jose.gutierrezg@imss.gob.mx		
19	UMAE HP CMN Siglo XXI	Dr. Jorge Luis Ramírez Figueroa	jorge.ramirezf@imss.gob.mx		
20	UMAE HP CMN Occ	Ana Ruth Hernández Cervantes	ana.hernandezcer@imss.gob.mx		
21	UMAE HC CMN Siglo XXI	Joel Estrada Gallegos	joel.estrada@imss.gob.mx		
22	UMAE HC 34 CMN Monterrey	José Luis Mata Morales	jose.matam@imss.gob.mx		
23	UMAE HGRAL CMN La Raza	Gabriel Barreto Olmos	gabriel.barretoo@imss.com.mx		

SE CANCELAN DATOS PERSONALES DE PERSONA(S) FISICAS IDENTIFICABLE(S) TALES COMO: RFC , CURP, POR CONSIDERARSE INFORMACIÓN CUYA DIFUSIÓN PUEDE AFECTAR A LA ESFERA PRIVADA DE LA MISMA, DE CONFORMIDAD CON LO ESTABLECIDO EN LOS ARTÍCULOS 113 FRACCIÓN I Y 118 DE LA LEY FEDERAL DE TRANSPARENCIA Y ACCESO A LA INFORMACIÓN PÚBLICA. D.O.F. 09-mayo-2016

LA TABLA ACTUAL QUEDA DE LA SIGUIENTE MANERA:

Nº	Nombre OOAD/UMAE	Nombre de Administrador de Contrato	Cargo de Administrador de Contrato	Correo Electrónico de Administrador de Contrato	RFC	CURP
1	Baja California	Fátima Borrego Pérez	Jefe de Servicios de Prestaciones Médicas	fatima.borrego@imss.gob.mx	[redacted]	
2	D. F. Sur	Héctor Cruz Wintergerst	Coordinador de Equipo y Abasto	hector.cruzw@imss.gob.mx		
3	Michoacán	Patricia Ortega León	Jefe de Servicios de Prestaciones Médicas	patricia.ortegal@imss.gob.mx		
4	Nayarit	Carlos Alberto Lugarel Godínez	Jefe de Servicios de Prestaciones Médicas	carlos.lugarel@imss.gob.mx		
5	Quintana Roo	Gustavo Ignacio Prieto Torres	Jefe de Servicios de Prestaciones Médicas	gustavo.prieto@imss.gob.mx		
6	Sinaloa	Sergio Santana Puentes	Jefe de Servicios Administrativos	sergio.santana@imss.gob.mx		
7	Tabasco	Marcos David Castillo Vázquez	Jefe de Servicios de Prestaciones Médicas	marcos.castillo@imss.gob.mx		
8	UMAE HE CMN La Raza	Andrés García Rincón	Jefe Div. Cardiología y Medicina Crítica	andres.garciar@imss.gob.mx		
9	UMAE HE CMN Siglo XXI	Luis Romero Valdiviezo	Encargado de la Dirección Administrativa	luis.romerov@imss.gob.mx		
10	UMAE HE CMN Occ Oblátos	Porfirio Eduardo Martínez Gutierrez	Jefe de División de Tórax y Cardiovascular	porfirio.martinez@imss.gob.mx		
11	UMAE HE 25 CMN Monterrey	Juan Manuel Zavala Torres	Director Administrativo	manuel.zavala@imss.gob.mx		
12	UMAE HE 71 Torreón	Alberto Esteban Bazzoni Ruiz	Jefe de Departamento Hemodinamia	alberto.bazzoni@imss.gob.mx		
13	UMAE HE CMN Puebla	Dra. Ma. S. Beatriz Villegas González	Jefa de División de Cardio Neumología	maria.villegas@imss.gob.mx		
14	UMAE HGP 48 CMN Bajío	Guadalupe Gómez Rodríguez	Director Administrativo	guadalupe.gomez@imss.gob.mx		
15	UMAE HE 1 CMN Bajío	Luis Manuel Vargas Ramírez	Jefe Div. Cardiología y Neumología	luis.vargasr@imss.gob.mx		
16	UMAE HE 2 CMN Obregón	Zaria Margarita Benitez Arechiga	Jefe Div. Cardiología y Neumología	zaria.benitez@imss.gob.mx		
17	UMAE HE 14 CMN Veracruz	Guadalupe Herrera Fernández	Jefe de División de Asuntos Jurídicos	guadalupe.herrera6@imss.gob.mx		

18	UMAE HE 1 CMN Mérida	José Manuel Gutiérrez García	Jefe de División de Cardiología	jose.gutierreza@imss.gob.mx
19	UMAE HP CMN Siglo XXI	Dr. Jorge Luis Ramírez Figueroa	Jefe de Especialidades Médicas	jorge.ramirezf@imss.gob.mx
20	UMAE HP CMN Occ	Ana Ruth Hernández Cervantes	Director Médico	ana.hernandezcer@imss.gob.mx
21	UMAE HC CMN Siglo XXI	Joel Estrada Gallegos	Jefe de Depto. Clínico de Hemodinamia	joel.estrada@imss.gob.mx
22	UMAE HC 34 CMN Monterrey	José Luis Mata Morales	Director Administrativo	jose.matamo@imss.gob.mx
23	UMAE HGRAL CMN La Raza	Gabriel Barreto Olmos	Director Administrativo	gabriel.barreto@imss.gob.mx

[redacted]

Lo anterior con la finalidad de dar a conocer a los Administradores de Contrato de cada Unidad Médica.

Sin más por el momento, le envío un cordial saludo.

Atentamente

SE CANCELAN DATOS PERSONALES DE PERSONA(S) FISICAS IDENTIFICABLE(S) TALES COMO: RFC , CURP, POR CONSIDERARSE INFORMACIÓN CUYA DIFUSIÓN PUEDE AFECTAR A LA ESFERA PRIVADA DE LA MISMA, DE CONFORMIDAD CON LO ESTABLECIDO EN LOS ARTÍCULOS 113 FRACCIÓN I Y 118 DE LA LEY FEDERAL DE TRANSPARENCIA Y ACCESO A LA INFORMACIÓN PÚBLICA. D.O.F. 09-mayo-2016

Dr. Nemesio Ponce Sánchez
Coordinador Técnico

Con copia:

- Dr. Ermilo Domínguez Zárate. Titular de la Unidad de Planeación e Innovación en Salud.
- Mtro. Fernando Lorenzana Rojas. Titular de la Coordinación Técnica de Bienes y Servicios.

ARCG/AHP/ari

ANEXOS
DIVISIÓN DE CONTRATOS

SIN TEXTO

ANEXO 5 (CINCO)

"JUNTA DE ACLARACIONES", LA CUAL SE ENCUENTRA DISPONIBLE PARA SU CONSULTA EN EL PORTAL DE COMPRAS GUBERNAMENTALES COMPRANET.

ANEXOS
DIVISIÓN DE CONTRATOS

GOBIERNO DE MÉXICO | IMSS

"JUNTA DE ACLARACIONES" LA CUAL SE ENCUENTRA DISPONIBLE PARA SU CONSULTA EN EL PORTAL DE COMPRAS GUBERNAMENTALES COMPRANET

ANEXOS
DIVISIÓN DE CONTRATOS

SIN TEXTO

ANEXO 6 (SEIS)

"RESOLUCIONES NÚMERO 00641/30.15/11066/2023, 00641/30.15/11061/2023 Y 00641/30.15/11055/2023"

ANEXOS
DIVISIÓN DE CONTRATOS

10 ENE
COORDINACIÓN TÉCNICA DE BIENES Y SERVICIOS
14:30

ÓRGANO INTERNO DE CONTROL ESPECÍFICO EN EL INSTITUTO MEXICANO DEL SEGURO SOCIAL.

ÁREA DE RESPONSABILIDADES.

VITALMEX INTERNACIONAL, S.A. DE C.V.,
VS.
COORDINACIÓN TÉCNICA DE BIENES Y SERVICIOS DE LA COORDINACIÓN DE ADQUISICIÓN DE BIENES Y CONTRATACIÓN DE SERVICIOS DE LA UNIDAD DE ADQUISICIONES DE LA DIRECCIÓN DE ADMINISTRACIÓN DEL INSTITUTO MEXICANO DEL SEGURO SOCIAL.

EXPEDIENTE No. INC/148/2023.

RESOLUCIÓN No. 00641/30.15/11066/2023.

Ciudad de México a, 15 de diciembre de 2023.

Vistos los autos del expediente al rubro citado para resolver la inconformidad interpuesta por la empresa VITALMEX INTERNACIONAL, S.A. DE C.V., contra actos de la Coordinación Técnica de Bienes y Servicios de la Coordinación de Adquisición de Bienes y Contratación de Servicios de la Unidad de Adquisiciones de la Dirección de Administración del Instituto Mexicano del Seguro Social; y ----------

RESULTANDO

1.- Por escrito de fecha 07 de septiembre de 2023, recibido en la oficialía de partes de esta Área de Responsabilidades del Órgano Interno de Control Específico en el Instituto Mexicano del Seguro Social, el día 06 del mismo mes y año, el representante legal de la empresa VITALMEX INTERNACIONAL, S.A. DE C.V., personalidad debidamente acreditada en autos, interpuso inconformidad contra actos de la Coordinación Técnica de Bienes y Servicios de la Coordinación de Adquisición de Bienes y Contratación de Servicios de la Unidad de Adquisiciones de la Dirección de Administración del citado Instituto, derivados del Fallo de la Licitación Pública Internacional bajo la cobertura de los Tratados de Libre Comercio electrónica número LA-50-GYR-050GYR988-T-16-2023, convocada para la contratación del servicio médico integral para hemodinámica y radiología intervencionista (SMI para HERI) 2023-2024, específicamente respecto las partidas 7, 8, 9, 10, 11, 13, 16, 17, 19, 20, 21, 23, 24, 24-A, 26, 27, 27-A, 28, 30, 32, 32-A, 33 y 33-A; manifestando al efecto los hechos y agravios que consideró pertinentes y que por economía procesal se tienen aquí por reproducidos como si a la letra se insertasen en obvio de repeticiones innecesarias, sirviendo de sustento la Jurisprudencia siguiente: ----------

CONCEPTOS DE VIOLACIÓN. EL JUEZ NO ESTÁ OBLIGADO A TRANSCRIBIRLOS.

"El hecho de que el Juez Federal no transcriba en su fallo los conceptos de violación expresados en la demanda, no implica que haya infringido disposiciones de la Ley de Amparo, a la cual sujeta su actuación, pues no hay precepto alguno que establezca la obligación de llevar a cabo tal transcripción; además de que dicha omisión no deja en estado de indefensión al quejoso, dado que no se le priva de la oportunidad para recurrir la resolución y alegar lo que estime pertinente para demostrar, en su caso, la ilegalidad de la misma."

Novena Época, Instancia: Tribunales Colegiados de Circuito, Fuente: Semanario Judicial de la Federación y su Gaceta, Tomo: VII, Abril de 1998, Tesis VI. 2°.J/129, Página 599.

ANEXOS
DIRECCIÓN DE CONTRATOS

2.- Por acuerdo contenido en el oficio número 00641/30.15/7419/2023, de fecha 07 de septiembre de 2023, en términos del artículo 66 fracción V y párrafos penúltimo de la Ley de

ÓRGANO INTERNO DE CONTROL ESPECÍFICO EN EL INSTITUTO MEXICANO DEL SEGURO SOCIAL.

ÁREA DE RESPONSABILIDADES.

EXPEDIENTE No. INC/148/2023.

Adquisiciones, Arrendamientos y Servicios del Sector Público, esta Área de Responsabilidades del Órgano Interno de Control Específico en el Instituto Mexicano del Seguro Social, apercibió al representante legal de la empresa inconforme para que en el plazo de 3 días hábiles, contados a partir del día siguiente al de su notificación, exhibiera escrito en el cual, respecto al punto primero del capítulo segundo de motivos de inconformidad, dé cumplimiento a lo establecido en la fracción V del artículo 66 de la Ley de Adquisiciones, Arrendamientos y Servicios del Sector Público, esto es, precise los incumplimientos en los cuales considera incurrieron las empresas terceras interesadas, en virtud que en el escrito que se atiende señala de forma general que tiene la presunción que las propuestas de las adjudicadas no cumplen y la convocante debió verificar la presentación de los documentos solicitados en el punto 4.1 de la convocatoria, por lo que su adjudicación fue indebida; sin que la inconforme precise con toda claridad cuáles son los requisitos que las adjudicadas no cumplen del referido punto o que la convocante no verificó; con el apercibimiento que de no cumplir con lo requerido en el tiempo y forma señalados, el motivo de inconformidad sobre la adjudicación de las partidas a las empresas participantes en la presenta licitación no podría analizarse de fondo.----------

3.- Por escrito de fecha 27 de septiembre de 2023, presentado en oficialía de partes de esta Área de Responsabilidades del Órgano Interno de Control Específico en el Instituto Mexicano del Seguro Social, el mismo día, mes y año, el representante legal de la empresa inconforme, en cumplimiento a la prevención efectuada en el oficio número 00641/30.15/7419/2023 de fecha 07 de septiembre de 2023; realizó diversas manifestaciones respecto a los motivos de inconformidad en contra de las empresas adjudicadas contenidas en el punto primero de su escrito de fecha 07 de septiembre del año en curso; atento a lo anterior, esta Área de Responsabilidades mediante oficio número 00641/30.15/8454/2023 de fecha 28 de septiembre de 2023, admitió a trámite la inconformidad antes citada, y solicitó al área convocante el informe circunstanciado, nombre y domicilio del tercero interesado, asimismo determinó no decretar la suspensión provisional solicitada por la inconforme, toda vez que no se contó con los elementos de prueba necesarios para advertir manifiestas irregularidades, , ni para determinar si con la suspensión no se sigue perjuicio al interés social o se contravienen disposiciones de orden público, en términos del artículo 70 último párrafo de la Ley de la materia; no obstante, a efecto de no dejar en estado de indefensión a la empresa accionante, y toda vez que su petición se encontró ofrecida en términos del segundo párrafo del artículo 70 de la citada Ley, se requirió a la convocante el informe a que refiere el artículo 71 segundo párrafo de la Ley de la materia y 121 fracción V de su Reglamento, sobre la procedencia de la suspensión que solicita a petición de parte.----------

4.- Por oficios números 095384611CFE/2023/009516 y 095384611CFE/2023/009554 de fecha 10 y 11 de octubre de 2023 respectivamente, recibidos en la oficialía de partes de esta Área de Responsabilidades del Órgano Interno de Control Específico en el Instituto Mexicano del Seguro Social, los mismos días, del mismo mes y año de su suscripción, el Titular de la División de Servicios Integrales de la Coordinación Técnica de Bienes y Servicios de la Coordinación de Adquisición de Bienes y Contratación de Servicios de la Unidad de Adquisiciones de la Dirección de Administración del citado Instituto, en cumplimiento al requerimiento contenido en el punto 3, fracción III del oficio número 00641/30.15/8454/2023, de fecha 28 de septiembre de 2023; informó que el conceder la suspensión traería grandes problemas al Instituto, toda vez que el no contar con el servicio médico integral para hemodinamia y radiología intervencionista (SMI para HERI), el cual tiene por objetivo proveer de equipo (que incluye el mantenimiento y la transferencia del conocimiento sobre los equipos), bienes de consumo de vanguardia y personal técnico, necesarios para la realización de procedimientos de

intervencionismo mínimamente invasivos, por ser de acceso endovascular para patología neurológica, vascular periférica, coronariopatías y electrofisiología cardiaca, considerados por ende soporte de vida, ya que contribuye de forma fundamental al programa de código infarto para salvaguardar la vida del paciente que presenta un infarto agudo al miocardio; además que de decretarse la suspensión, no se cumpliría la finalidad del artículo 2 de la Ley del Seguro Social, que es garantizar el derecho a la salud, la asistencia médica, la protección de los medios de subsistencia y los servicios sociales necesarios para el bienestar individual y colectivo; atento a lo anterior, considerando lo informado por el área convocante y bajo su más estricta responsabilidad, esta Área de Responsabilidades, mediante acuerdo contenido en el oficio número 00641/30.15/8495/2023 de fecha 11 de octubre de 2023, determinó no decretar la suspensión del procedimiento de la Licitación Pública Internacional bajo la cobertura de los Tratados de Libre Comercio electrónica número LA-50-GYR-050GYR988-T-16-2023, específicamente respecto las partidas 7, 8, 9, 10, 11, 13, 16, 17, 19, 20, 21, 23, 24, 24-A, 26, 27, 27-A, 28, 30, 32, 32-A, 33 y 33-A; ya que traería grandes problemas al Instituto, toda vez que el servicio médico integral para hemodinamia y radiología intervencionista es considerado como servicio de soporte de vida, al contribuir de forma fundamental al programa de código infarto para salvaguardar la vida de los pacientes, por lo que se determinó negar en definitiva la suspensión del procedimiento licitatorio que nos ocupa, a fin de no contravenir las disposiciones contenidas en los artículos 4, párrafo cuarto de la Constitución Política de los Estado Unidos Mexicanos, 2 de la Ley General de Salud y 2 de la Ley del Seguro Social, toda vez que el objetivo principal del Instituto es garantizar el Derecho a la Salud y la asistencia para el bienestar individual y colectivo de la población derechohabiente; lo anterior, se sin prejuzgar sobre el sentido en que se dicte la resolución en el presente asunto, en el entendido que cualquier daño o perjuicio que se cause al Instituto es responsabilidad de los servidores públicos encargados de dar continuidad al procedimiento licitatorio que nos ocupa.----------

5.- Por oficio número 09 53 84 61 1CFE/2023/009516 de fecha 10 de octubre de 2023, recibido en la oficialía de partes de esta Área de Responsabilidades del Órgano Interno de Control Específico en el Instituto Mexicano del Seguro Social, el mismo día, mes y año, el Titular de la División de Servicios Integrales de la Coordinación Técnica de Bienes y Servicios de la Coordinación de Adquisición de Bienes y Contratación de Servicios de la Unidad de Adquisiciones de la Dirección de Administración del citado Instituto, en cumplimiento al requerimiento contenido en el punto 3, fracción IV del oficio número 00641/30.15/8454/2023, de fecha 28 de septiembre de 2023, remitió entre otra información, los datos de las empresas terceros interesadas; atento a lo anterior, esta Área de Responsabilidades mediante oficio número 00641/30.15/8494/2023 de fecha 11 de octubre de 2023, le dio vista y corrió traslado con copia del escrito inicial a las empresas CORVASC DEVICES, S.A. DE C.V., DISEÑO Y DESARROLLO MÉDICO, S.A. DE C.V., MASAI TECHNOLOGY, S.A. DE C.V., en participación conjunta con PROUNE, S.A. DE C.V., MEDICAL LIFE SUPPLY, S.A. DE C.V. en participación conjunta con NACIONAL TERAPÉUTICA, S.A. DE C.V., y COMERLAT, S.A. DE C.V. en participación conjunta con PERFIL LATTICCE, S. DE R.L. DE C.V., AUG, S.A. DE C.V., JUAMA, S.A. DE C.V. y SOLUCIONES MEDCO, S.A. DE C.V., a fin de que manifestaran por escrito lo que a su derecho conviniera, en cumplimiento a lo dispuesto en el artículo 71 párrafo quinto de la Ley de Adquisiciones, Arrendamientos y Servicios del Sector Público. ----------

6.- Por oficio número 09 53 84 61 1CFE/2023/010003 de fecha 19 de octubre de 2023, recibido en la oficialía de partes de este Área de Responsabilidades del Órgano Interno de Control Específico en el Instituto Mexicano del Seguro Social, el mismo día, mes y año, el Titular de la División de Servicios Integrales de la Coordinación Técnica de Bienes y Servicios de la Coordinación de Adquisición de Bienes y Contratación de Servicios de la Unidad de Adquisiciones de la

Dirección de Administración del citado Instituto, en cumplimiento al requerimiento contenido en el punto 3, fracción II del oficio número 00641/30.15/8454/2023 de fecha 28 de septiembre de 2023, remitió informe circunstanciado y anexos que sustentan el mismo, manifestando al efecto los hechos que consideró pertinentes y que por economía procesal se tienen aquí por reproducidos como si a la letra se insertasen, en obvio de repeticiones innecesarias. Sirviendo de sustento la Jurisprudencia cuyo rubro Reza: "*Conceptos de violación. El Juez no está obligado a transcribirlos*", transcrita en líneas anteriores. ----------

7.- Por escrito de fecha 25 de octubre de 2023, recibido en la oficialía de partes de esta Área de Responsabilidades del Órgano Interno de Control Específico en el Instituto Mexicano del Seguro Social, el mismo día, mes y año, el representante legal de la empresa inconforme, personalidad debidamente acreditada en autos del expediente citado al rubro, con fundamento en el artículo 71 párrafo sexto de la Ley de Adquisiciones, Arrendamientos y Servicios del Sector Público, presentó ampliación a los motivos de inconformidad, manifestando al efecto los hechos y agravios que consideró pertinentes y que por economía procesal se tienen aquí por reproducidos como si a la letra se insertasen en obvio de repeticiones innecesarias; en atención a lo anterior, esta autoridad administrativa mediante oficio número 00641/30.15/9362/2023, de fecha 26 de octubre de 2023, admitió a trámite la ampliación de inconformidad, requiriendo a la convocante para que en el término de tres días hábiles siguientes a la notificación del citado oficio, rindiera el informe correspondiente, asimismo se les dio vista a la empresas terceros interesadas, para que dentro del mismo plazo manifestara lo que a su derecho conviniera. ----------

8.- Por escrito de fecha 27 de octubre de 2023, recibido en la oficialía de partes de esta Área de Responsabilidades del Órgano Interno de Control Específico en el Instituto Mexicano del Seguro Social, el 30 del mismo mes y año, las representantes legales de las empresas MASAI TECHNOLOGY, S.A. DE C.V. y PROUNE, S.A. DE C.V., personalidades debidamente acreditadas en autos, en su calidad de terceras interesadas, en cumplimiento a la vista otorgada mediante oficio número 00641/30.15/8494/2023 de fecha 11 de octubre de 2023, en forma conjunta desahogaron por escrito su derecho de audiencia en relación a la inconformidad que nos ocupa, manifestando al efecto los hechos que consideraron pertinentes y que por economía procesal se tienen aquí por reproducidos como si a la letra se insertasen en obvio de repeticiones innecesarias, sirviendo de sustento la Jurisprudencia siguiente: "*Conceptos de violación. El Juez no está obligado a transcribirlos.*", la cual ya fue transcrita con antelación. -----

9.- Por escrito sin fecha, recibido en la oficialía de partes de esta Área de Responsabilidades del Órgano Interno de Control Específico en el Instituto Mexicano del Seguro Social, el 01 de noviembre de 2023, los representantes legales de las empresas COMERLAT, S.A. DE C.V., PERFIL LATTICCE, S. DE R.L. DE C.V., AUG, S.A. DE C.V., JUAMA, S.A. DE C.V. y SOLUCIONES MEDCO, S.A. DE C.V., personalidades debidamente acreditadas en autos, en su calidad de terceras interesadas, en cumplimiento a la vista otorgada mediante oficio número 00641/30.15/8494/2023 de fecha 11 de octubre de 2023, en forma conjunta desahogaron por escrito su derecho de audiencia en relación a la inconformidad que nos ocupa, manifestando al efecto los hechos que consideró pertinentes y que por economía procesal se tienen aquí por reproducidos como si a la letra se insertasen en obvio de repeticiones innecesarias, sirviendo de sustento la Jurisprudencia siguiente: "*Conceptos de violación. El Juez no está obligado a transcribirlos.*", anteriormente invocada. ----------

10.- Por oficio número 09 53 84 61 1CFE/2023/010629 de fecha 07 de noviembre de 2023, recibido en la oficialía de partes de esta Área de Responsabilidades del Órgano Interno de Control

Av. Revolución No. 1586, Colonia San Ángel, Álvaro Obregón, C.P. 01000, Ciudad de México Tel: (55) 5238 2700 ext. 16552 www.gob.mx/sfp

Específico en el Instituto Mexicano del Seguro Social, el mismo día, mes y año, el Titular de la División de Servicios Integrales de la Coordinación Técnica de Bienes y Servicios de la Coordinación de Adquisición de Bienes y Contratación de Servicios de la Unidad de Adquisiciones de la Dirección de Administración del citado Instituto, en cumplimiento al requerimiento contenido en el oficio número 00641/30.15/9362/2023 de fecha 26 de octubre de 2023, remitió informe sobre los motivos de ampliación de inconformidad, manifestando al efecto lo que consideró pertinente y que por economía procesal se tiene aquí por reproducido como si a la letra se insertase, en obvio de repeticiones innecesarias, sirviendo de sustento la Jurisprudencia intitulada cuyo rubro reza: "*Conceptos de Violación. El Juez no está obligado a transcribirlos*", la cual ya fue transcrita con antelación. ----------

11.- Por escrito sin fecha, recibido en la oficialía de partes de esta Área de Responsabilidades del Órgano Interno de Control Específico en el Instituto Mexicano del Seguro Social, el 01 de noviembre de 2023, los representantes legales de las empresas COMERLAT, S.A. DE C.V., PERFIL LATTICCE, S. DE R.L. DE C.V., AUG, S.A. DE C.V., JUAMA, S.A. DE C.V. y SOLUCIONES MEDCO, S.A. DE C.V., personalidades debidamente acreditadas en autos, en su calidad de terceras interesadas, en cumplimiento a la vista otorgada mediante oficio número 00641/30.15/9362/2023 de fecha 26 de octubre de 2023, en forma conjunta desahogaron por escrito su derecho de audiencia en relación a la ampliación de inconformidad que nos ocupa, manifestando al efecto los hechos que consideró pertinentes y que por economía procesal se tienen aquí por reproducidos como si a la letra se insertasen en obvio de repeticiones innecesarias, sirviendo de sustento la Jurisprudencia siguiente: *"Conceptos de violación. El Juez no está obligado a transcribirlos."*, anteriormente invocada.----------

12.- Por escrito de fecha 06 de noviembre de 2023, recibido en la oficialía de partes de esta Área de Responsabilidades del Órgano Interno de Control Específico en el Instituto Mexicano del Seguro Social, el mismo día, mes y año, la representante legal de las empresas NACIONAL TERAPÉUTICA, S.A. DE C.V. y MEDICAL LIFE SUPPLY, S.A. DE C.V., personalidades debidamente acreditadas en autos, en su calidad de terceras interesadas, en cumplimiento a la vista otorgada mediante oficio número 00641/30.15/9362/2023 de fecha 26 de octubre de 2023, desahogo por escrito su derecho de audiencia en relación a la ampliación de inconformidad; manifestando al efecto los hechos que consideró pertinentes y que por economía procesal se tienen aquí por reproducidos como si a la letra se insertasen en obvio de repeticiones innecesarias, sirviendo de sustento la Jurisprudencia siguiente: *"Conceptos de violación. El Juez no está obligado a transcribirlos."*, anteriormente invocada.----------

13.- Por escrito de fecha 08 de noviembre de 2023, recibido en la oficialía de partes de esta Área de Responsabilidades del Órgano Interno de Control Específico en el Instituto Mexicano del Seguro Social, el 09 del mismo mes y año, las representantes legales de las empresas MASAI TECHNOLOGY, S.A. DE C.V., y PROUNE, S.A. DE C.V., personalidades debidamente acreditadas en autos, en su calidad de terceras interesadas, en cumplimiento a la vista otorgada mediante oficio número 00641/30.15/9362/2023 de fecha 26 de octubre de 2023, en forma conjunta desahogaron por escrito su derecho de audiencia en relación a la ampliación de inconformidad que nos ocupa, manifestando al efecto los hechos que consideró pertinentes y que por economía procesal se tienen aquí por reproducidos como si a la letra se insertasen en obvio de repeticiones innecesarias, sirviendo de sustento la Jurisprudencia siguiente: *"Conceptos de violación. El Juez no está obligado a transcribirlos."*, anteriormente invocada. ----

14.- Por escrito de fecha 10 de noviembre de 2023, recibido en la oficialía de partes de esta Área de Responsabilidades del Órgano Interno de Control Específico en el Instituto Mexicano del

Seguro Social, el 13 del mismo mes y año, la representante legal de la empresa CORVASC DEVICES, S.A. DE C.V., personalidad debidamente acreditada en autos, en su calidad de tercera interesada, en cumplimiento a la vista otorgada mediante oficio número 00641/30.15/8494/2023 de fecha 11 de octubre de 2023, desahogó por escrito su derecho de audiencia en relación a la inconformidad que nos ocupa, manifestando al efecto los hechos que consideraron pertinentes y que por economía procesal se tienen aquí por reproducidos como si a la letra se insertasen en obvio de repeticiones innecesarias, sirviendo de sustento la Jurisprudencia siguiente: *"Conceptos de violación. El Juez no está obligado a transcribirlos."*, la cual ya fue transcrita con antelación. ----------

15.- Por fecha 13 de noviembre de 2023, recibido en la oficialía de partes de esta Área de Responsabilidades del Órgano Interno de Control Específico en el Instituto Mexicano del Seguro Social, el mismo día, mes y año, la representante legal de la empresa CORVASC DEVICES, S.A. DE C.V., personalidad debidamente acreditada en autos, en su calidad de tercera interesada, en cumplimiento a la vista otorgada mediante oficio número 00641/30.15/9362/2023 de fecha 26 de octubre de 2023, desahogó por escrito su derecho de audiencia en relación a la ampliación de inconformidad que nos ocupa, manifestando al efecto los hechos que consideró pertinentes y que por economía procesal se tienen aquí por reproducidos como si a la letra se insertasen en obvio de repeticiones innecesarias, sirviendo de sustento la Jurisprudencia siguiente: *"Conceptos de violación. El Juez no está obligado a transcribirlos."*, anteriormente invocada. ----------

16.- Por escrito de fecha 10 de noviembre recibido en la oficialía de partes de esta Área de Responsabilidades del Órgano Interno de Control Específico en el Instituto Mexicano del Seguro Social, recibido el mismo día, mes y año, el representante legal de la empresa DISEÑO Y DESARROLLO MÉDICO, S.A. DE C.V., personalidad debidamente acreditada en autos, en su calidad de tercera interesada, en cumplimiento a la vista otorgada mediante oficio número 00641/30.15/9362/2023 de fecha 26 de octubre de 2023, desahogó por escrito su derecho de audiencia en relación a la ampliación de inconformidad que nos ocupa, manifestando al efecto los hechos que consideró pertinentes y que por economía procesal se tienen aquí por reproducidos como si a la letra se insertasen en obvio de repeticiones innecesarias, sirviendo de sustento la Jurisprudencia siguiente: *"Conceptos de violación. El Juez no está obligado a transcribirlos."*, anteriormente invocada. ----------

17.- Por escrito de fecha 29 de noviembre de 2023, recibido en la oficialía de partes de esta Área de Responsabilidades del Órgano Interno de Control Específico en el Instituto Mexicano del Seguro Social, el mismo día, mes y año, la representante común de las empresas MEDICAL LIFE SUPPLY, S.A. DE C.V., y NACIONAL TERAPÉUTICA, S.A. DE C.V., en su calidad de terceras interesadas, en cumplimiento a la vista otorgada mediante oficio número 00641/30.15/8494/2023 de fecha 11 de octubre de 2023, desahogó por escrito su derecho de audiencia en relación a la inconformidad que nos ocupa, manifestando al efecto los hechos que consideraron pertinentes y que por economía procesal se tienen aquí por reproducidos como si a la letra se insertasen en obvio de repeticiones innecesarias, sirviendo de sustento la Jurisprudencia siguiente: *"Conceptos de violación. El Juez no está obligado a transcribirlos."*, la cual ya fue transcrita con antelación. ----------

18.- Por acuerdo de fecha 07 de diciembre del 2023, con fundamento en los artículos 72 de la Ley de Adquisiciones, Arrendamientos y Servicios del Sector Público; 50 y 51, de la Ley Federal de Procedimiento Administrativo, 93, fracciones II, III y VIII, del Código Federal de Procedimientos Civiles, de aplicación supletoria en el presente procedimiento administrativo por disposición

del artículo 11 de la Ley de la materia; esta Área de Responsabilidades del Órgano Interno de Control en el Instituto Mexicano del Seguro, tuvo por admitidas y desahogadas por su propia y especial naturaleza las pruebas admitidas en el referido acuerdo, ofrecidas y presentadas por la empresa accionante en su escrito de inconformidad y ampliación a los motivos de inconformidad; las pruebas de la convocante en sus informes circunstanciados, y de contestación a la ampliación de inconformidad, así como las pruebas ofrecidas y presentadas por las empresas terceras interesadas. ----------

19.- Mediante oficio número 00641/30.15/11012/2023, de fecha 07 de diciembre del 2023, y una vez debidamente integrado el expediente, en virtud de no existir pruebas pendientes que desahogar, ni diligencia alguna que practicar, esta autoridad administrativa puso a la vista el expediente en que se actúa para que la empresa inconforme y las empresas re revisten el carácter de terceras interesadas, formularan por escrito los alegatos que conforme a derecho consideraran pertinentes, dentro del término de tres días hábiles contados a partir de la fecha en que surtiera efectos la notificación del citado oficio, lo anterior, en observancia al artículo 72 de la Ley de Adquisiciones, Arrendamientos y Servicios del Sector Público. ----------

20.- Por lo que hace al derecho de formular alegatos otorgado a la empresa inconforme y a las terceras interesadas, no obra constancia de su desahogo, por lo que se les tiene por precluído su derecho, en virtud de no haber desahogado el mismo, lo anterior, con fundamento en el artículo 288 del Código Federal de Procedimientos Civiles de aplicación supletoria en el presente procedimiento administrativo, por disposición del precepto 11 de la Ley de Adquisiciones, Arrendamientos y Servicios del Sector Público, no obstante haber sido debidamente notificadas. ----------

21.- Por acuerdo de fecha 14 de diciembre de 2023, esta Área de Responsabilidades del Órgano Interno de Control en el Instituto Mexicano del Seguro Social, declaró cerrada la instrucción en el presente asunto, en virtud de no existir pruebas pendientes por desahogar ni diligencia alguna que practicar, turnando los presentes autos a Resolución.----------

CONSIDERANDO

I.- Competencia: Esta Área de Responsabilidades del Órgano Interno de Control Específico en el Instituto Mexicano del Seguro Social, tiene competencia en el ámbito material y territorial para conocer y resolver la presente inconformidad con fundamento en los artículos 134 de la Constitución Política de los Estados Unidos Mexicanos; 26, 37 fracción XII y 44 primer y segundo párrafo de la Ley Orgánica de la Administración Pública Federal, reformada y adicionada por Decreto publicado en el Diario Oficial de la Federación el 03 de mayo de 2023; 1, 4, fracción IV, 7, apartado E, fracción V, inciso c), 101, fracción IV, inciso b), Décimo y Décimo Primero Transitorios del Reglamento Interior de la Secretaría de la Función Pública, publicado en el Diario Oficial de la Federación el 04 de septiembre de 2023; 1 del Acuerdo por el que se emiten las disposiciones de carácter general para crear, asignar, distribuir, dirigir, coordinar y extinguir los órganos internos de control en las dependencias, incluyendo sus órganos administrativos desconcentrados y entidades paraestatales, por sector, materia, especialidad, función específica o ente público, publicado en el Diario Oficial de la Federación el 18 de septiembre de 2023; 83 párrafos primero, segundo y tercero del Reglamento Interior del Instituto Mexicano del Seguro Social; y 1, 2 fracción III, 11, 65 fracción III, 66, 73 y 74 fracciones II, III y V de la Ley de Adquisiciones, Arrendamientos y Servicios del Sector Público. ----------

Av. Revolución No. 1586, Colonia San Ángel, Álvaro Obregón, C.P. 01000, Ciudad de México Tel: (55) 5238 2700 ext 16552 www.gob.mx/sfp

II.- Fijación clara y precisa del acto impugnado. El Fallo de la Licitación Pública Internacional bajo la cobertura de los Tratados de Libre Comercio electrónica número LA-50-GYR-050GYR988-T-16-2023, de fecha 03 de septiembre de 2023, específicamente respecto a las partidas 7, 8, 9, 10, 11, 13, 16, 17, 19, 20, 21, 23, 24, 24-A, 26, 27, 27-A, 28, 30, 32, 32-A, 33 y 33-A. ----------

III.- Análisis de los Motivos de inconformidad. Que la convocante violento los artículos 36 y 36 Bis de la Ley de la materia y numeral 5 de la convocatoria, ya que de forma indebida e ilegal, adjudicó diversas partidas a las diversas tercero interesadas, cuando presumiblemente no cumplen a cabalidad todos y cada uno de los requisitos establecidos en la convocatoria, ya que conforme al numeral 5 de la convocatoria, la convocante debía verificar que la documentación presentada por los licitantes cumpliera con los requisitos solicitados en el numeral 4.1 de la convocatoria, así como los que deriven del acto de la junta de aclaraciones, y que con motivo de dicho incumplimiento se afecte la solvencia de la propuesta, observando que exista la congruencia en la información proporcionada, además que el numeral 4.2 de la convocatoria señaló que verificaría que los licitantes incluyeran la información, documentos y requisitos solicitados en la propuesta técnica que debería contener una descripción amplia y detallada del servicio ofertado con sus especificaciones técnico médicas, técnico informáticas; señalando que en caso de que no se presentaran los documentos conforme a lo solicitado o no fueran los requeridos conforme al anexo técnico y términos y condiciones, la propuesta sería desechada. ----------

Que los numerales 4.1 y 4.2 de la convocatoria, señalaron que los licitantes debían de cumplir con diversos requisitos, so pena de ser descalificados y desechadas sus propuestas, conforme a lo dispuesto por los artículos 36 y 36 bis de la Ley de la materia y numeral 5 de la convocatoria, y en el caso, la convocante adjudicó indebidamente las partidas objeto de la inconformidad, toda vez que presumiblemente los licitantes adjudicados incumplen con lo señalado tanto en la convocatoria, como en la junta de aclaraciones, ya que presumiblemente no cumplieron con todos y cada uno de los documentos solicitados. ----------

Que la convocante conculcó lo dispuesto en el artículo 38 de la Ley de la materia, al fundar y motivar indebidamente la cancelación de las partidas 8, 9, 10, 20 y 21 de la convocatoria que nos ocupa, ya que no acreditó los extremos de la cancelación, perjudicando a la promovente al ser su propuesta solvente con el mayor puntaje para la adjudicación, además que la convocante señala que de haberse continuado con la contratación de dichas partidas se hubiera ocasionado perjuicio al Instituto, tomando en consideración que se requería actualizar las especificaciones técnicas solicitadas y adecuar las necesidades del servicio, lo que resulta ilegal y arbitrario, ya que la convocante no colmó los extremos del artículo 38 de la Ley de la materia, pues para que se actualice la hipótesis normativa de la existencia de un daño o perjuicio que se podría producir a la entidad por continuar con el procedimiento de contratación, tenía que atender lo dispuesto por los artículos 2108, 2109 y 2110 del Código Civil Federal, normatividad supletoria de acuerdo con el artículo 11 de la Ley de la materia, por lo que el daño o perjuicio generado con motivo de la contratación debe ser expresado en numerario y cuantificarse en términos de dinero o activos que pudieran afectarse con motivo del procedimiento de contratación al estar ambos conceptos relacionados con el patrimonio, y que en el caso, los motivos y razones no hacen referencia al patrimonio que se vería afectado con motivo de la contratación de las partidas 8, 9, 10, 20 y 21, ni cuantifica una cantidad en la cual pueda estimarse el perjuicio al Instituto, por lo cual no se acredita debidamente la existencia de un daño o perjuicio, toda vez que es un requisito esencial para colmar la hipótesis normativa. ----------

Que conforme a la legislación civil, el perjuicio debe ser una consecuencia inmediata y directa de la contratación de las partidas 8, 9, 10, 20 y 21 y que necesariamente se causen con motivo de ésta, ya que debe existir una conexión entre el hecho, en el caso la contratación de las partidas con las consecuencias relativas, a fin de descartar aquellas consecuencias mediatas producidas por un hecho distinto, por lo tanto, la convocante no se acreditó la cantidad o numerario que se afectaría, ya que no señaló las consecuencias inmediatas del supuesto daño, y la pérdida patrimonial o privación de una ganancia por parte del instituto, por lo que no demostró debidamente la necesidad de cancelar la contratación de dichas partidas, al no haber expresado y cuantificado el daño o la privación de la ganancia que obtendría de continuar con el procedimiento de contratación.----------

Que la convocante pretende sustentar su determinación en la necesidad de actualizar las especificaciones técnicas y adecuar las necesidades del Instituto, lo cual es improcedente porque ese supuesto no se encuentran dentro de las hipótesis del artículo 38 de la Ley de la materia, además no justifica de alguna forma la cancelación de las partidas impugnadas, pues dichas actividades son propias de la actividad de la convocante en una etapa previa a la emisión de la convocatoria, pues en la investigación de mercado realiza una verificación de la existencia de los bienes, arrendamientos y servicios, de proveedores a nivel nacional o internacional y del precio estimado basado en la información que se obtenga en la propia dependencia o entidad, de organismos públicos o privados, de fabricantes de bienes o prestadores del servicio, o una combinación de dichas fuentes de información.----------

Que la motivación de las partidas se sustenta en la supuesta actualización de las especificaciones técnicas y la adecuación de las necesidades del Instituto, siendo evidente que dicha actividad no se realiza acorde a las normas procedimentales que regulan tal aspecto, debiendo atenerse que las especificaciones técnicas y las necesidades del Instituto analizadas en la investigación de mercado IM-002/23 que hace referencia la convocante, por lo que debe continuar la contratación de las partidas 8, 9, 10, 20 y 21, y adjudicársele al ser la propuesta con el mayor puntaje en la evaluación del procedimiento.----------

Que precisa que las empresas tercero interesadas no cumplieron cabalmente con la documentación consistente en registros sanitarios, certificados de libre venta, certificados de libre venta, certificados de calidad y/o catálogos, manuales y folletos con los cuales se verificara el cumplimiento de las características técnicas solicitadas por la convocante, violentando lo dispuesto en los artículos 36 y 36 Bis de la Ley de la materia, numeral 5 de la convocatoria, ya que de forma indebida e ilegal se adjudicaron las partidas impugnadas a las terceros interesadas.----------

Que la convocante adjudicó indebidamente las partidas inconformadas, toda vez que los adjudicados incumplen lo señalado en la convocatoria, así como en la junta de aclaraciones, conforme a los registros sanitarios, certificados de calidad y de libre venta, así como los folletos, catálogos fotografías y/o manuales, de los equipos y bienes de consumo ofertados como parte de la prestación del servicio, en cuanto a su vigencia, alcance y/o traducción al español en los casos que aplique, tal como se solicita en la convocatoria, el anexo técnico y en los términos y condiciones del servicio, conforme a los numerales 4.2.2, 4.2.3 y 4.2.4 del anexo términos y condiciones, que guardan estrecha relación con el numeral 4.1 de la convocatoria. -

Que no quedó demostrado en el acta de fallo que los adjudicados cumplieran cabalmente con los requisitos y características de todos y cada uno de los equipos y bienes de consumo

previstos en los anexos T1, T2 y T4 de la convocatoria, ya que con base en la información comercial que presentan las empresas tercero interesadas en sus portales electrónicos, así como los datos que se tienen en el mercado, tiene conocimiento de las marcas y modelos de los equipos y bienes de consumo que ofertan como parte de la prestación del servicio, no cumplen con lo solicitado para el procedimiento de contratación que nos ocupa. ----------

Que de acuerdo con la información obtenida en otros expedientes de inconformidad en los que se han presentado las propuestas de las tercero interesadas, se tiene conocimiento de que los bienes ofertados como parte de la prestación del servicio, no cumplen con lo solicitado, ya que en esos procedimientos se dilucidaron condiciones, requisitos y características similares o iguales al presente procedimiento, sin embargo, los bienes ofertados por las personas morales no cumplieron con lo señalado, por lo que se señala que las propuestas presentadas no cumplieron con todos y cada uno de los documentos solicitados en la convocatoria y junta de aclaraciones.----------

La convocante en relación con los motivos de inconformidad señaló: ----------

Que el inconforme no argumenta ni precisa el daño causado, ya que debió precisar de forma clara y probar las inconsistencias, pues la carga de la prueba recae en la inconforme y las pruebas presentadas no especifican o comprueban incumplimiento a la normatividad vigente en la materia, ni mucho menos el daño causado a la inconforme, pues es irrazonable presentar argumentos de inconformidad suponiendo o presumiendo hechos, demeritando el trabajo del personal encargado de realizar las evaluaciones de la convocatoria que nos ocupa.

Que la Coordinación de Planeación de Servicios Médicos de Apoyo, mediante oficio 09 53 84 61 2B10/CTSMI/00689 de fecha 15 de mayo de 2023, solicitó a la Coordinación de Adquisición de Bienes y Contratación de Servicios, llevar a cabo procedimiento de contratación a través de Licitación Pública Internacional, sugiriendo el carácter bajo la cobertura de Tratados de Libre Comercio, con base al resultado de la Investigación de mercado IM-002/23. Ahora bien, el objetivo es salvaguardar los intereses de la dependencia o entidad, cuando se presente alguno de los supuestos previstos en el penúltimo párrafo del artículo 38 de la Ley de Adquisiciones, Arrendamientos y Servicios del Sector Público, y en el caso que nos ocupa, evitar la continuidad del procedimiento puede ocasionar un daño o perjuicio a la propia dependencia o entidad, por lo que no es necesario cuantificar el daño ni hacer referencia respecto del patrimonio que se afectaría, como lo argumenta la inconforme, pues el supuesto que señala el artículo antes citado, es precisar la importancia de la cancelación de las partidas, lo que ha quedado establecido en el oficio de referencia, que con la continuidad de las partidas sí habría afectación considerable en la atención a los derechohabientes, toda vez que no se estaría garantizando el servicio con los suministros y equipos con mejores estándares de calidad que se requieren para el bienestar y salud de la población, aunado que con las mejoras que se realizaran al Instituto, se le sumaran los beneficios económicos. ----------

Que la Coordinación Técnica de Servicios Médicos Indirectos de la Coordinación de Planeación de Servicios Médicos del Apoyo en su calidad de área técnica requirente, mediante oficio 09 53 84 61/2B32/023, remite informe circunstanciado mediante el cual expone lo que a su derecho conviene respecto a los motivos de inconformidad. ----------

Que solicita desestime los argumentos de la inconforme y se declaren improcedentes, resaltando el dolo de la inconforme por lo que solicita se decrete la improcedencia, inoperancia y desechamiento de la instancia. ----------

El Área Técnica, mediante oficio 09 53 84 61/2B32/023, en relación con los motivos de inconformidad señaló: ----------

Que la inconforme realiza una serie de transcripciones de los requisitos requeridos en la Convocatoria, y que los licitantes deben cumplir, sin referir especificación alguna en referencia al acto u omisión que pretende reclamar y del cual violan sus derechos, lo cual le produciría una afectación real y actual a su esfera jurídica, es decir, no presenta ningún razonamiento lógico jurídico que permita rendir un informe circunstanciado sobre hechos objetivos y no sólo por hechos incierto, y presunciones que refiere van a probar a futuro, cuando se exhiban como pruebas las propuestas de los licitantes adjudicados; no expresar motivos de inconformidad suficientes y claros, acepta que las propuestas están correctamente evaluadas, por lo que es totalmente innecesario que la inconforme espere la supuesta ampliación para poder referir que existió una incorrecta evaluación. Por lo que se debe declarar improcedente la presente instancia de inconformidad, conforme a lo manifestado.----------

Que sostiene la legalidad del fallo específicamente de las partidas y las propuestas de las empresas terceras interesadas respecto las partidas 7, 8, 9, 10, 11, 13, 16, 17, 19, 20, 21, 23, 24, 24-A, 26, 27, 27-A, 28, 30, 32, 32-A, 33 Y 33-A, relacionadas con los motivos de inconformidad planteados, por haberse realizado con fundamento en el artículo 134 de la Constitución Política de los Estados Unidos Mexicanos, y conforme a lo establecido por los artículos 36, 36 Bis fracción I y 37, de la Ley de Adquisiciones, Arrendamientos y Servicios del Sector Público, artículo 52 de su Reglamento y demás normatividad aplicable. ----------

Que no se aprecia comentario alguno del inconforme en relación con la evaluación realizada a su propuesta, por lo que existe la presunción que el fallo, se encuentra fundado y motivado, ya que resultaría contradictorio que la evaluación se haya realizado en forma correcta para el inconforme e incorrecta para su competencia, por lo que se observa que se trata de una inconformidad que pretende confundir, ya que las peticiones no son específicas, pues la redacción es redundante y ambigua, sin objetar errores en la evaluación por medio de la cual se le asignaron 29 de las 58 partidas, dando una presunción de que no muestra objetividad en la evaluación, lo anterior, se demuestra con el hecho que se previno al inconforme para que aclarara y precisara los motivos de su inconformidad, mediante el oficio número 00641/30.15/7419/2023 de fecha 7 de septiembre de 2023, prevención que se presentó en fecha 27 de septiembre del año en curso, realizando manifestaciones que no especifican los hechos u omisiones que supuestamente cometió la convocante y que afectaron su participación en el procedimiento de contratación. ----------

Que de las proposiciones se puede observar cómo los licitantes ganadores por cada partida, incluyendo "la parte inconforme" entregaron los registros sanitarios, certificados de calidad y de libre venta y los folletos, catálogos fotografías y/o manuales de los equipos y bienes de consumo ofertados, tal y como se solicita en la convocatoria y demás documentales que forman sus anexos. ----------

Que el fallo de la licitación cumple con lo establecido en la fracción II del artículo 37 de la Ley de Adquisiciones, Arrendamientos y Servicios del Sector Público, ya que se colocaron todos los licitantes con el cumplimiento e incumplimiento de los requisitos técnicos mínimos. La evaluación técnica y económica de cada una de las proposiciones de los licitantes por partida, los anexos que se adjuntan al fallo y que forman parte de éste. ----------

DIVISIÓN DE PROCEDIMIENTOS

Av. Revolución No. 1565, Colonia San Ángel, Álvaro Obregón, C.P. 01000, Ciudad de México Tel: (55) 5238 2700 ext 16552 www.gob.mx/sfp

Que el licitante tendría que aceptar que indirectamente se está inconformando con la evaluación que se hizo a su propuesta, ya que se le otorgó el mismo trato en las partidas que resultó adjudicado, tal y como se puede observar en la misma tabla, además de que no precisa su relación directa con el acto impugnado, ya que en dichas afirmaciones no se establece cuál fue el hecho u omisión en el fallo emitido por la convocante que le generó un perjuicio, máxime que las posibles documentales a las que hace referencia el inconforme, no forman parte de la evaluación técnica de las propuestas, y solo son una serie de manifestaciones que no se logran acreditar con pruebas. ----------

Que no señala a que equipos y bienes se refiere, y cuáles son los supuestos procedimientos de inconformidad a los que hace referencia, en ambos casos no presenta prueba alguna de sus dichos. ----------

Que respecto al argumento referido por la inconforme, como 4.2 propuesta técnica, se señala que de la revisión hecha a las propuestas de las empresas que resultaron con partidas adjudicadas, las mismas cumplen con lo señalado en los numerales 4.2 a 4.2.10 del Apartado Términos y Condiciones, es decir, fueron presentadas en papel membretado, foliado y firmado por la persona facultada, y sus evaluaciones, fueron legalmente realizadas con fundamento en lo establecido por los artículos 36, 36 Bis fracción I y 37, de la Ley de Adquisiciones, Arrendamientos y Servicios del Sector Público, artículo 52 de su Reglamento y demás normatividad aplicable, lo cual se corrobora con las propuestas. ----------

Que se trabajó en la revisión de las propuestas de los licitantes adjudicados, para corroborar que la evaluación es correcta, misma que corrobora que las propuestas tanto solventes como no solventes, cumplen con la revisión y evaluación establecidas por la normatividad aplicable, haciendo notar la actitud dolosa de la hoy inconforme, que no aborda ninguna objeción relacionada con las propuestas y partidas a dicha empresas hoy parte inconforme. Por lo que se llega a la conclusión que la evaluación técnica, respecto de las partidas 7, 8, 9, 10, 11, 13, 16, 17, 19, 20, 21, 23, 24, 24-A, 26, 27, 27-A, 28, 30, 32, 32-A, 33 Y 33-A, relacionadas con el motivo de inconformidad planteado, contrario a lo que señala la inconforme, las evaluaciones fueron legalmente realizadas con fundamento en lo establecido por los artículos 36, 36 Bis fracción I y 37, de la Ley de Adquisiciones, Arrendamientos y Servicios del Sector Público, artículo 52 del Reglamento y demás normatividad aplicable. ----------

Que la inconforme incurre en contradicción, ya que afirma que los licitantes adjudicados no cumplieron con todos y cada uno de los documentos solicitados, sin embargo, solicita se exhiban las propuestas ganadoras', incluso el licitante no deja en claro cuáles son sus motivos de inconformidad y solo hace conjeturas y especulaciones a futuro, mismas que posteriormente pretende que le sean validadas. Por lo tanto, es claro que el licitante nunca expone razones basadas en pruebas, solo realiza especulaciones a futuro, ya que no basa sus afirmaciones en actos y/o probanzas que pudieran dar sostén a sus argumentos, asimismo, se reitera que los mismos principios y procedimientos se aplicaron en todas y cada uno de los licitantes y en la evaluación de las partidas, es decir, porqué la empresa inconforme, no realiza ningún señalamiento a la evaluación de las partidas que le fueron adjudicadas o sobre el desecha miento de otras partidas que ofreció, ya que, en todo caso, y suponiendo sin conceder, también hubieran sido extensivos los actos que reclama, sin embargo, dolosamente solo pretende hacer ver a la autoridad que la convocante fue parcialmente correcta en su evaluación. Lo anterior se puede corroborar con el testimonio del testigo social. ----------

Av. Revolución No. 1586, Colonia San Ángel, Álvaro Obregón, C.P. 01000, Ciudad de México Tel: (55) 5238 2700 ext. 16552 www.gob.mx/sfp

Que por lo anterior, los dichos del inconforme deben ser desechados y debe ser declarada infundada su inconformidad, de acuerdo con las pruebas que la convocante ha vertido en relación con sus afirmaciones. ----------

Que los motivos de inconformidad son vagos e imprecisos y por lo tanto inatendibles, la empresa inconforme solicita se realice la revisión de las propuestas de todos los licitantes con la finalidad de que sea la autoridad la que detecte un motivo de inconformidad, por lo que es una violación al principio de estricto derecho, aplicable a la materia administrativa y a la fracción III del artículo 73 de la Ley de Adquisiciones, Arrendamientos y Servicios del Sector Público, en ese sentido, no basta con que el inconforme señale como violado el artículo 14 de la Constitución Política de los Estados Unidos Mexicanos, sin expresar por qué se infringe dicho precepto, pues el planteamiento debe consistir en la expresión y razonamiento jurídico concreto contra los fundamentos del fallo reclamado. ----------

Que en cuanto a la cancelación de las partidas 8, 9, 10, 20 y 21 realizada en el Acta correspondiente de Cancelación de Partidas, de fecha 3 de septiembre de 2023; al respeto, la cancelación de las partidas tuvo su fundamento legal en el cuarto párrafo del artículo 38 de la Ley de Adquisiciones, Arrendamientos y Servicios del Sector Público, en los puntos 5.3.19 y 5.4.II de las POBALINES y el Numeral 4.2.5 del Manual Administrativo de Aplicación General en Materia de Adquisiciones, Arrendamiento y Servicios del Sector Público, normatividad aplicable y que establecen que las dependencias y entidades podrán cancelar una licitación, partidas o conceptos incluidos en éstas, cuando se presente caso fortuito; fuerza mayor; existan circunstancias justificadas que extingan la necesidad para adquirir los bienes, arrendamientos o servicios, o que de continuarse con el procedimiento se pudiera ocasionar un daño o perjuicio a la propia dependencia o entidad, tal determinación de dar por cancelada la licitación, partidas o conceptos, deberá precisar el acontecimiento que motiva la decisión, la cual se hará del conocimiento de los licitantes; ahora bien, esa convocante considera que se atendieron todos los puntos establecidos en el cuarto párrafo del artículo 38 de la Ley de Adquisiciones, Arrendamientos y Servicios del Sector Público, ya que se estableció con claridad el motivó de tal decisión, conforme a lo siguiente: 1.- Mejora de las especificaciones técnicas: El campo de la hemodinamía y radiología intervencionista es altamente dinámico y se caracteriza por avances tecnológicos constantes. Por lo tanto, es imperativo para las unidades médicas de tercer nivel del Instituto, que el SMI para HERI esté equipado con tecnología de vanguardia y cumpla con las especificaciones técnicas más actuales. La cancelación de estas partidas permitirá realizar los actualizaciones necesarias en las especificaciones técnicas para garantizar que el equipo y los suministros adquiridos estén en línea con los estándares más reciente; 2.- Optimización de la calidad del servicio: El principal objetivo del IMSS es proporcionar atención médica de alta calidad a los derechohabientes. La revisión y mejora de las especificaciones técnicas tienen como finalidad asegurar que el SMI para HERI pueda ofrecer diagnósticos precisos y tratamientos mínimamente invasivos efectivos. Esto contribuirá directamente a una mejora significativa en la calidad de la atención médica brindada a los pacientes; y 3.- Adecuación a las necesidades del Instituto: El IMSS se encuentra comprometido en adaptar sus servicios y recursos a las necesidades cambiantes de los pacientes y a los avances en la medicina. La cancelación de estas partidas permitirá ajustar el SMI para HERI de manera más precisa a las necesidades clínicas y técnicas de las unidades Alta Especialidad, esto asegurará que poda brindar una atención médica de excelencia y eficiencia a los derechohabientes. ----------

Que en el último párrafo de la justificación, se concluyó que la solicitud de cancelación se hace con el propósito de proteger los intereses del Instituto y su derechohabiencia, ya que de

Av. Revolución No. 1586, Colonia San Ángel, Álvaro Obregón, C.P. 01000, Ciudad de México Tel: (55) 5238 2700 ext. 16552 www.gob.mx/sfp

continuar con el procedimiento podría generar un perjuicio al adquirir servicios que no sean efectivos para satisfacer las necesidades de la población derechohabiente. Haciendo del conocimiento de los licitantes previo al fallo de la licitación a través de la publicación del Acta correspondiente de Cancelación de Partidas en el Sistema CompraNet. Siendo importante señalar que la primer solicitud para la realización de la investigación de mercados se realiazó mediante oficio número 095384612810/CTSMI/02039 de fecha 30 de noviembre de 2022 y el fallo se realizó el día 03 de septiembre del presente año, es decir, 277 días después, en los cuales se realizaron las acciones conducentes para poder realizar la contratación de este servicio médico integral, sin embargo, en razón de las necesidades cambiantes de las unidades médicas, el requerimiento solicitado por el proceso de licitación que nos ocupa, no iba a satisfacer las necesidades de la población derechohabiente, y en todo caso se presentarían retrasos en la prestación del servicio, así como una atención deficiente, ocasionando que el Instituto pudiera ser demandado por una atención médica inadecuada, pero lo más importante, se pone en riesgo a los pacientes que se atenderían por este servicio médico integral si se hubiera contratado como se propuso originalmente. En todo caso, se tendrían que hacer contrataciones locales de insumos y procedimientos por separado, mismos que pueden tener un costo elevado de hasta un 60%, en comparación con las ofertas que se obtienen en un proceso centralizado. ----------

Que los insumos complementarios especiales únicamente se iban a adquirir una sola pieza para 16 meses, mismas que no son suficientes para satisfacer las demandas de estas unidades médicas, de alta productividad, además de ser centros de referencia para todo el país, por lo que se iba a desatender la demanda de insumos que son necesarios para la atención médica de los derechohabientes BCC Especial. ----------

Que no es factible realizar la cuantificación del costo de oportunidad al haber cancelado las partidas, sin embargo, es un hecho que con ello se evitó la desatención, desabasto y las múltiples demandas que hubiesen sido la consecuencia de seguir con el proceso que nos ocupa, ya que estaríamos ante el caso de un acto cierto y de realización inminente en perjuicio del Instituto. Posteriormente, al término del proceso de contratación que se realice para contratar este servicio médico integral se podrá evaluar con certeza el proceso y sobre todo, determinar el daño que se hubiera hecho al Instituto en sus finanzas. ----------

Que la cancelación de las partidas 8, 9, 10, 20 y 21, se informó también en el fallo de la licitación, tal y como lo acepta la hoy inconforme, cumpliendo con todos los requisitos legales para la cancelación, ahora bien, el procedimiento de licitación representa en sí, una cuestión de orden público e interés social, que debe salvaguardarse por disposición legal y constitucional.

Que con relación a los artículos 2108, 2109 y 2010 del Código Civil Federal, no pueden ser aplicados supletoriamente a la Ley de Adquisiciones, Arrendamientos y Servicios del Sector Público, en el caso de las cancelaciones de partidas, toda vez que la utilización de estos artículos se encuentra enfocado, tal y como lo establece el Capítulo del que se desprenden, es decir, del denominado "Consecuencias del Incumplimiento de las Obligaciones" situación distinta a la que se desprende del cuarto párrafo del artículo 38 de la Ley de Adquisiciones, Arrendamientos y Servicios del Sector Público, en donde el daño es para la misma institución y no para terceros que es lo que legislan los artículos mencionados, por lo tanto, no es un texto que pueda aplicarse supletoriamente. De ahí que el daño y perjuicio deben ser consecuencia inmediata y directa de la falta de cumplimiento de la obligación, lo anterior para efectos de fijar la responsabilidad, situación que no aplica para el caso de las cancelaciones de partidas en un fallo de licitación. ----------

Av. Revolución No. 1586, Colonia San Ángel, Álvaro Obregón, C.P. 01000, Ciudad de México Tel: (55) 5238 2700 ext 16552 www.gob.mx/sfp

Que se aprecia confusión por parte del inconforme, ya que la cancelación de las partidas, es un acto administrativo y no civil, por lo que los conceptos pérdidas o ganancias no necesitan cuantificarse, ya sea una cancelación de partidas o la adjudicación de estas, parte de la necesidad de satisfacer los requerimientos y necesidades públicas de las dependencias y entidades, es por eso que cuando se habla de cancelaciones, la ley no establece otro requisito para cancelar que cuando se presente caso fortuito; fuerza mayor; existan circunstancias justificadas que extingan la necesidad para adquirir los bienes, arrendamientos o servicios, o que de continuarse con el procedimiento se pudiera ocasionar un daño o perjuicio a la propia dependencia o entidad, es decir, ni en la ley de la materia, ni en el reglamento de ésta, se habla de la cuantificación de los daños a los que indebidamente hace referencia el inconforme, así como en las asignaciones tampoco se pide por el legislador que se cuantifiquen las ganancias de estas. ----------

Que el inconforme no menciona que en la parte final de la justificación que se adjunta al acta de cancelación, se concluye claramente lo siguiente: "*De conformidad con lo anteriormente expuesto, La Coordinación de Planeación de Servicios Médicos de Apoyo solicita a la Coordinación de Adquisición de Bienes y Contratación de Servicios la cancelación de las partidas 8, 9, 70, 20 y 27 del Procedimiento de Licitación Pública Internacional Abierta Electrónica LA-50-GYR-050GYR988-776-2023, titulado "Servicio Médico Integral de Hemodinamia y Radiología Intervencionista (SMI para HERI) 2023-2024". Esta solicitud se hoce con el propósito de proteger los intereses del Instituto, ya que continuar con el procedimiento podría generar un perjuicio al adquirir servicios que no sean efectivos para satisfacer las necesidades de la población derechohabiente.*"; como se observa, la Coordinación de Planeación de Servicios Médicos de Apoyo solicita a la Coordinación de Adquisición de Bienes y Contratación de Servicios, la cancelación de las partidas 8, 9, 10, 20 y 21 del procedimiento de licitación que nos ocupa, con el propósito de proteger los intereses del Instituto, ya que de continuar con el procedimiento podría generar un perjuicio al adquirir servicios que no sean efectivos para satisfacer las necesidades de la población derechohabiente, en tal virtud, el motivo de inconformidad debe declararse infundado, ya que contrario a lo que afirma el inconforme, la cancelación de las partidas 8, 9, 10, 20 y 21 se motivó y fundó debidamente. -----

Las empresas MASAI TECHNOLOGY, S.A. DE C.V. y PROUNE, S.A. DE C.V., en su calidad de terceros interesadas, y en atención a los motivos de inconformidad señalaron: ----------

Que la inconforme en ningún momento realiza argumento tendiente a evidenciar que la convocante adjudicó de forma ilegal e indebida la partida 11, ni precisa cuáles fueron los requisitos que supuestamente nuestras representadas incumplieron, por lo que su motivo de inconformidad es infundado y carece de sustento y fuerza legal para controvertir la cuestión planteada, en virtud que la recurrente parte de una presunción en la que no se concreta propiamente una violación, ni tiene la certeza de que la convocante haya realizado una adjudicación indebida, tampoco demuestra que sea ilegal, por lo tanto, no puede estimar que tal adjudicación le cause agravio, si no existe certeza de ilegalidad del acto. ----------

Que no basta con presentar argumentos en los que se presuman hechos, sino que es necesario probarlos, y que la inconforme solo transcribe los numerales 5, 4.1.y 4.2 de la convocatoria, sin precisar cuál fue el criterio específico inobservado por la convocante al evaluar la proposición, ni cuál fue el requisito que incumplió. ----------

DIVISIÓN DE DATOS

Que deben declararse insuficientes e infundados los motivos de inconformidad, en virtud de que la inconforme señala que la convocante adjudicó de forma indebida e ilegal la partida 11, sin tener la certeza que hayan incumplido alguno de los requisitos de la convocatoria, ni señalar cuál o cuáles son los requisitos que inobservo ni probar la supuesta ilegalidad de la convocante al adjudicarla.----------

Las empresas COMERLAT, S.A. DE C.V., PERFIL LATTICCE, S. DE R.L. DE C.V., AUG, S.A. DE C.V., JUAMA, S.A. DE C.V. y SOLUCIONES MEDCO, S.A. DE C.V., en su calidad de terceros interesadas, y en atención a los motivos de inconformidad señalaron: ----------

Que la inconforme parte de conjeturas y aseveraciones sin fundamento legal, toda vez que de los documentos exhibidos en el proceso de licitación se desprende que cumplió con todos los requisitos legales, técnicos, y económicos establecidos en la convocatoria, además que la convocante no violó los artículos 36 y 36 Bis, fracción I de la Ley de la materia, con relación al artículo 52 de su Reglamento, así como los Lineamientos para la Aplicación del Criterio de Evaluación de Proposiciones a través del Mecanismo de Puntos y Porcentajes en los Procedimientos de Contratación, publicados en el Diario Oficial de la Federación el 10 de diciembre de 2010, ni los artículos 14 y 16 Constitucionales.----------

Que en relación con la cancelación de las partidas 8, 9, 10, 20 y 21, las imputaciones que realizan las inconformes son hechos atribuibles a la convocante, en las que no tienen manifestación al respecto. ----------

La empresa CORVASC DEVICES, S.A. DE C.V., en su calidad de tercero interesada, y en atención a los motivos de inconformidad señaló:----------

Que sólo tiene interés jurídico en la partida 26 especial, además que la inconforme estaba obligada a cumplir lo establecido en el artículo 66 fracciones IV y V de la Ley de la materia, lo que no realizó al no tener agravio real, concreto y puntual, por lo que se coloca ante situaciones de total incertidumbre jurídica al desconocer en qué le afecta en su esfera jurídica a la inconforme los actos del fallo del procedimiento de licitación que nos ocupa. ----------

Las empresas NACIONAL TERAPÉUTICA, S.A. DE C.V. y MEDICAL LIFE SUPPLY, S.A. DE C.V., en su calidad de terceros interesadas, en atención a los motivos de inconformidad señalaron:-----

Que los agravios son inoperantes, ya que realiza manifestaciones genéricas en las que afirma que la convocante violó la ley de la materia, ya que "presumiblemente" las empresas ganadoras no cumplieron a cabalidad los requisitos de la convocatoria, pero sin poner de manifiesto cómo actualizó esta conducta la convocante y sin mencionar claramente los supuestos incumplimientos en las proposiciones de los licitantes, es decir, para que el agravio resultara eficaz, la empresa inconforme debía exponer ante esta instancia las razones por las cuales, a su juicio, la actuación de la convocante violentaba la Ley de Adquisiciones, Arrendamientos y Servicios del Sector Público, estableciendo con claridad los incumplimientos de las proposiciones de los licitantes adjudicados. En lugar de eso, utiliza este motivo de inconformidad para transcribir los numerales 4.1, 4.2 y 5 de la convocatoria, pero sin establecer como se incumplieron los mismos por parte de la convocante y los licitantes adjudicados. ----------

Que el planteamiento de la inconforme es absurdo, porque su planteamiento considera que la convocante solo violentó la Ley de la materia, en las partidas en las que no resultó

adjudicado, pero en las partidas con adjudicación a la hoy inconforme, la convocante actuó con legalidad, en un extraño caso conspirativo, en donde el Instituto actúa ilegalmente cuando no le favorece y legalmente cuando sí le asigna. ----------

Que la inconformidad debió desecharse al no contener con certeza los hechos o abstenciones que constituyan los antecedentes del acto impugnado y los motivos de inconformidad, ya que darle al inconforme un plazo para ampliar el primer motivo de inconformidad, cuando claramente no existe motivo de inconformidad en el escrito inicial, es otorgar indebidamente un plazo mayor a los 6 días que tuvo el inconforme para presentar su inconformidad, bajo el criterio de presentar una inconformidad dentro del plazo, sin motivos de inconformidad, y luego se le otorgó un plazo adicional para agregar los motivos de inconformidad. ----------

La empresa inconforme en su escrito de ampliación de inconformidad manifestó: ----------

Que la convocante no observó lo dispuesto en los artículos 36, 36 bis, fracción I y 37 de la Ley de la materia, durante la evaluación realizada a los licitantes adjudicados COMERLANT, S.A. DE C.V., en participación conjunta con PERFIL LATTICE, S. DE R.L. de C.V., AUG. S.A. DE C.V., JUAMA, S.A. DE C.V., SOLUCIONES MEDCO, S.A. DE C.V., para las partidas 23, 24, 24-A, 27, 27A, 30, 32, 32-A, 33, 33-A; CORVASC DEVICES, S.A. DE C.V., para la partida 26; DISEÑO Y DESARROLLO MÉDICO, S.A. DE C.V., para las partidas 7, 19 y 28; MASAI TECHNOLOGY, S.A. DE C.V., en participación conjunta con PROUNE, S.A. DE C.V., para la partida 11; MEDICAL LIFE SUPLY, S.A. DE C.V. en participación conjunta con NACIONAL TERAPÉUTICA, S.A. DE C.V., para las partidas 13, 16 y 17; ya que las aprobó y califico como solventes, siendo incumplieron lo señalado en la convocatoria y en la junta de aclaraciones, siendo motivos de desechamiento, lo anterior, derivado del análisis y revisión exhaustiva a las constancias de la propuesta de los licitantes adjudicados en las citadas partidas. ----------

Que las empresas COMERLANT, S.A. DE C.V., en participación conjunta con PERFIL LATTICE, S. DE R.L. de C.V., AUG. S.A. DE C.V., JUAMA, S.A. DE C.V., SOLUCIONES MEDCO, S.A. DE C.V., para las partidas 23, 24, 24-A, 30, 32, 32-A, 33, 33-A, de acuerdo con el punto 4.2 de la convocatoria, debían cumplir con los requisitos y especificaciones del anexo técnico y términos y condiciones; no obstante, para la partida 23, en el anexo T21 de la convocatoria, no ofertó el dispositivo bcb101 para el procedimiento con la clave número 60.01.031, el cual es obligatorio de acuerdo con la respuesta otorgada al inconforme en la pregunta con ID 333297 de la junta de aclaraciones, en la que menciona que se incluye el uso de 60.01.869 Dispositivo de aspiración de trombos mecánica o 60.01.869 Dispositivo de aspiración de trombos mecánica o 60.01.870 Dispositivo de trombólisis ultrasónica (incluye sonda y consola). ----------

Que para las partidas 24 y 24A, en el anexo T21 no se cumplió con los solicitado para el dispositivo bcb104 denominado "Introductor de catéter arterial o venoso por técnica percutánea 18 Fr", requerido para el procedimiento con la clave número 60.01.016, ya que se ofertó un introductor de 14 Fr., de la marca Boston Scientific, código M0011574181 (catálogo ubicado en 4,2,3,2, catálogos parte 2, folios 02570 a 02571), mencionando que es de acuerdo a la respuesta otorgada al licitante VENSI VENTAJAS EN SERVICIOS INTEGRALES, S.A.P.I. DE C.V., en la pregunta con ID 331977 de la junta de aclaraciones, sin embargo, la pregunta es respecto al bien de consumo complementario "Introductor 18 fr., con clave 60.01.897. ----------

Que para las partidas 32 y 32A, no se ofertó la consola necesaria para la clave 60.01.870 "dispositivo de trombólisis ultrasónica periférica (incluye sonda y consola), o balón periférico para litotrisia ultrasónica, incluye el uso de la consola", solo el bien de consumo, por lo que se

Av. Revolución No. 1586, Colonia San Ángel, Álvaro Obregón, C.P. 01000, Ciudad de México Tel: (55) 5236 2760 ext 16552 www.gob.mx/sfp

hace imposible de realizar el procedimiento, actualizando la causal de desechamiento prevista en el numeral 6.14 de la convocatoria, al no existir congruencia entre la descripción técnico y las especificaciones solicitadas en el anexo técnico. ----------

Que para las partidas 27 y 27A, la evaluación de la convocante no se apegó a lo previsto en los subrubros "a) metodología y b) plan de trabajo" de la tabla de ponderación prevista en el numeral 5.2.1 de la convocatoria, toda vez que indebidamente otorgó 7 puntos a las adjudicadas, a pesar de la falta de congruencia entre dichos subrubros, pues de dicho numeral se advierte que se requería que la metodología y el plan de trabajo fueran congruentes, sin embargo, en las propuestas de las adjudicadas la metodología no se establece alguna mejora para el tiempo de instalación y puesta a punto del servicio, y en el plan de trabajo se establece que el servicio iniciará 18 días antes de lo solicitado en la convocatoria, por lo que la convocante no podía haber otorgado los puntos respectivos de conformidad con el artículo 26 de la Ley de la materia.----------

Que para las partidas 30, 32, 32A, 33 y 33A, la convocante omitió considerar lo previsto en los subrubros "a) metodología y b) plan de trabajo, en la tabla de ponderación del numeral 5.2.1 de la convocatoria, toda vez que para dichas partidas los licitantes adjudicados omitieron presentar la documentación respectiva, pues no se desprende que se haya presentado metodología y plan de trabajo para dichas partidas, ya que sólo se hizo referencia a determinadas partidas, por lo que no se debió otorgar puntaje en esos subrubros.----------

Que la empresa CORVASC DEVICES, S.A. DE C.V., para la partida 26, el dispositivo ofertado no cumplió con la descripción solicitada para el bien de consumo básico bcb116 denominado "introductor deflectable para catéter de crio ablación 12 fr., debido a que no corresponde al calibre 12 fr., como se aprecia en los folios 01106 -01107 del archivo 4206070_E_60.01.024 bcb116, lo que actualiza la causal de desechamiento del numeral 6.14 de la convocatoria, al no existir congruencia entre la descripción técnica y las especificaciones solicitadas en el anexo técnico. ----------

Que la empresa DISEÑO Y DESARROLLO MÉDICO, S.A. DE C.V., para las partidas 7, 19 y 28, de acuerdo con el punto 4.2 de la convocatoria, debía cumplir con los requisitos y especificaciones del anexo técnico y términos y condiciones; no obstante, para las partidas 7 y 19, en la clave 60.01.802 cuya descripción es "Adicional de extensión iliaca para endoprótesis" no se cumplió con la descripción solicitada debido a que se oferta una endoprotesis aaa y lo solicitado es una extensión iliaca para endoprótesis (folios 000025-000029 del archivo 4193499_E_Catálogos Acumulado-1.pdf); en la clave 60.01.838 cuya descripción es "Catéter guía renal" los códigos ofertados no corresponden al catéter guía con curva renal como se describe en la descripción solicitada (folios 001538-001539 del archivo 4193504_E_Catalogos Acumulado-4.pdf); en la clave 60.01.884 cuya descripción es "Extensión, Cuff o Manguito, que funciona como extensión proximal de endoprótesis aortica, torácica y abdominal" el dispositivo ofertado no cumplió con la descripción solicitada, debido a que se oferta una extensión iliaca como lo menciona el catálogo (folios 002397 - 002399 - 002405 del archivo 4193505 _E_ Catálogos Acumulado-5.pdf).----------

Que para la partida 19, en la clave 60.01.811 cuya descripción es "Balón de doble lumen para remodeling con lumen independiente para la guía para neuro intervencionismo de diversas medidas" el dispositivo ofertado no cumplió con la descripción técnica solicitada debido a que no cuenta con doble lumen (folios 000073-000077 del archivo 4193499_E_Catálogos Acumulado-1.pdf); en la clave 60.01.814 cuya descripción es "Balón periférico infra poplíteo

compatible con cuerda guía 0.014", longitud de hasta 220 mm, diferentes diámetros o balón periférico infrapopíleno compatible con cuerda guía 0.014", no se cumplió con la descripción técnica solicitada, debido a que tiene indicación carotidea como lo menciona el catálogo y se solicita con indicación infrapolitlea (folios 99 del archivo 4193499_E_Catálogos Acumulado-1.pdf); en la clave 60.01.927 cuya descripción es "Microcatéteres flujo dependiente de 1.2 Fr, 1.5 Fr, 1.8 Fr, 2.1 Fr. compatibles con dimetilsulfóxido (DMSO) con o sin punta distal desprendible", el micro catéter ofertado no es compatible con dimetilsulfóxido (dmso) como se solicita en la descripción (folios 005867-005869 del archivo 4193509_E_Catálogos Acumulado-6.pdf); En la clave 60.01.961 cuya descripción es "Stent diferentes diámetros y longitudes, auto expandible, de nitinol y marcas de tantalio, compatible con cuerda guía 0.035", 0.014", 0.018" (para uso vascular general) o stent diferentes diámetros y longitudes, autoexpandible, de nitinol y marcas de titalio, compatible con cuerda guía 0.035" o 0.014" (para uso vascular general)." el dispositivo ofertado no cumplió con la descripción técnica solicitada debido a que el stent presentado no contiene las marcas de tantalio solicitadas (folios 016838 - 016848 del archivo 4193525_E_Catálogos Acumulado-9); en la clave 60.01.1043 cuya descripción es "Sonda para eco intracardiaco (Incluye uso de equipo para eco intracardiaco) para otros procedimientos compatibles con el equipo ultrasonido intracardiaco ofertado, uso adulto y pediátrico" el certificado de calidad presentado no certifica la fabricación de sonda para eco intracardiaco, se certifica: "fabricación de dispositivos oclusión y sus accesorios; y, válvulas cardíacas de tejido" (folios 020499-020500 del archivo 4194787_E_Certificados Acumulado-16); en la misma clave el licitante no ofertó el equipo para ser utilizado con el dispositivo solicitado de acuerdo a lo requerido en la convocatoria y ratificado en la repregunta 21340 del licitante DISEÑO Y DESARROLLO MÉDICO, S.A. DE C.V., donde se menciona que "los insumos que requieren equipos especiales como las claves 60.01.808, 60.01.920, 60.01.970, 60.01.1020, 60.01.1028, 60.01.1030, 60.01.870, 60.01.1032, 60.01.1038, 60.01.956, 60.01.1066, 60.01.1040, 60.01.1043, 60.01.1042, 60.01.845, 60.01.1052, 60.01.1058, 60.01.915, 60.01.990, 60.01.998, 60.01.803, 60.01.960, 60.01.1059 y 60.01.869, los licitantes deberán incluir el equipo dentro de su propuesta técnica sin costo adicional para la convocante", (folios 25473 del archivo 4197254_E_DDM950901 N65 Técnico 3 Propuesta técnica, además que para las claves 60.01.802, 60.01.811, 60.01.814, 60.01.884 y 60.01.927, si bien se ofertaron dos opciones, una de ellas no cumple, por lo cual, al no tener certeza de la opción que presentará el licitante como parte de la prestación del servicio, se debió de desechar la propuesta. ----------

Que para la partida 28, en la clave bcb1 cuya descripción es "Aguja para punción de vasos arteriales o venosos, de una sola pieza, pared delgada y bisel corto, longitud de 5 y 7.0 cm calibre. 18 G A 21 G para guía de 0.032" a 0.038".", no se cumplió con la descripción solicitada debido a que el código hq1810 que oferta es de 3.8 cm y lo solicitado es de 5 y 7cm (folios 003925 - 003927 del archivo 4193510_E_Catálogos Acumulado-7); en la clave bcb119 cuya descripción es "Introductores de catéter arterial longitud 10, 16 y 25 cm calibre. 5 a 16fr. Llevar todas las medidas", no cumple con la descripción solicitada debido a que no oferta la medida de 16 cm x 16 fr (folios 013375 - 013419 del archivo 4193518_E_Catálogos Acumulado-12), por lo que actualiza la causal de desechamiento prevista en el numeral 6.14 de la convocatoria. -------

Que las empresas MASAI TECHNOLOGY, S.A. DE C.V., en participación conjunta con PROUNE, S.A. DE C.V., para la partida 11, no se presentó el documento denominado "Carta Factura de equipos usados" solicitado en el numeral 4.2.8 del Anexo Términos y Condiciones, ni el diverso denominado "Proyecto de instalación global" requerido en el numeral 4.2.10 del Anexo Términos y Condiciones, con lo cual se actualizó la causal de desechamiento prevista en el numeral 4.2 de la Convocatoria. ----------

Que no cumplieron con en la clave 60.01.811 cuya descripción es "Balón de doble lumen para remodeling con lumen independiente para la guía para neuro intervencionismo de diversas medidas.", el dispositivo ofertado no cumplió con la descripción técnica solicitada debido a que no cuenta con doble lumen (folios T-BCC- F-0046 - T-BCC-F-0049 del archivo 4192269_E_T-BCC-F FINAL (6).pdf); en la clave 60.01.838 cuya descripción es "Catéter guía renal", los códigos ofertados no corresponden al catéter guía con curva renal como se describió en la descripción solicitada, no demuestra que sea renal. (folios T-BCC-F-0166 - T-BCC-F-0167 del archivo 4192269_E_T-BCC-F FINAL (4).pdf); en la clave bcb55 cuya descripción es "Catéteres guía para coronaria derecha e izquierda con punta suave, dentro del rango de 5 a 8 Fr., de 100 cm de largo. Y tipo: Judkins asa de 3.0, 3.5, 4.0 y 5.0 mm Amplatz, MP, Extra Backup", no se presentó acuse de trámite de prórroga del registro sanitario 1680C2003 SSA con fecha de vencimiento 13 de mayo del 2021, sólo presenta un formato de propuesta a prevención de fecha 08 de junio del 2022, sin ningún elemento que indique que es del registro sanitario presentado, (folios T-BCB-R-0654 - T-BCB-R-0667 del archivo 4193266_E_T-BCB-R FINAL); en la clave bcb56 cuya descripción es "Catéteres guía tipo Judkins, para coronaria derecha e izquierda con punta suave, asa de 3.5, 4.0 y 5.0 mm de 6 a 8 fr., de 100 cm de largo. Y tipo: Amplatz, MP o equivalente, extra soporte para izquierda y extra soporte para derecha, mamario.", no presentó acuse de trámite de prórroga del registro sanitario 1680C2003 SSA con fecha de vencimiento 13 de mayo del 2021, sólo presentó un formato de propuesta a prevención de fecha 08 de junio del 2022, sin ningún elemento que indique que es del registro sanitario presentado. (folios T-BCB-R-0668 - T-BCB-R-0681 del archivo 4193266_E_T-BCB-R FINAL); en la clave 60.01.836 cuya descripción es "Catéter guía teflonado ó semihidrofilico ó hidrofilico 5 ó 6 ó 7 u 8 fr.", no presentó acuse de trámite de prórroga del registro sanitario 1680C2003 SSA con fecha de vencimiento 13 de mayo del 2021, solo presentó un formato de propuesta a prevención de fecha 08 de junio del 2022, sin ningún elemento que indique que es del registro sanitario presentado (folios T-BCC-R-0192 T-BCC-R-0205 del archivo 4193267_E_T-BCC-R-FINAL-PARTE1); En la clave 60.01.837 cuya descripción es "Catéter guía multiproposito 5, 6, 7 y 8 Fr.", no presentó acuse de trámite de prórroga del registro sanitario 1680C2003 SSA con fecha de vencimiento 13 de mayo del 2021, solo presentó un formato de propuesta a prevención de fecha 08 de junio del 2022, sin ningún elemento que indique que es del registro sanitario presentado (folios T-BCC-R-0232 - T-BCC-R-0245 del archivo 4193267 E_T-BCC-R-FINAL-PARTE1); en la clave 60.01.838 cuya descripción es "Catéter guía renal", no presentó acuse de trámite de prórroga del registro sanitario 1680C2003 SSA con fecha de vencimiento 13 de mayo del 2021, solo presentó un formato de propuesta a prevención de fecha 08 de junio del 2022, sin ningún elemento que indique que es del registro sanitario presentado, (folios T-BCC-R-0263 - T-BCC-R-0276 del archivo 4193267 E_ T-BCC-R-FINALPARTE1); en la clave 60.01.944 cuya descripción es "Prótesis endovascular coronaria (stent medicado) con: revestimiento de everolimus en platino cromo, zotarolimus en cromo cobalto, everolimus en cromo cobalto. Cada una de las plataformas en diversas medidas o prótesis endovascular coronaria de platino cromo (stent medicado) con liberación de everolimus, medidas de 38 mm de longitud por 4.00 mm de diámetro o PRÓTESIS ENDOVASCULAR CORONARIA DE PLATINO CROMO (STENT MEDICADO) CON LIBERACIÓN DE EVEROLIMUS, MEDIDAS DE 8 A 38 MM DE LONGITUD POR 2.25 A 4.00 MM DE DIÁMETRO", no presentó acuse de trámite de prórroga del registro sanitario 0956C2016 SSA con fecha de vencimiento 03 de mayo del 2021, solo presentó un formato de propuesta a prevención de fecha 25 de mayo del 2022, sin ningún elemento que indique que es del registro sanitario presentado, (folios T-BCC-R-1024 - T-BCC-R-1028 del archivo 4193265_E_ T-BCC-R-FINAL-PARTE 2); en la clave 60.01.979 cuya descripción es "Catéteres guía tipo Judkins, para coronaria derecha e izquierda con punta suave, asa de 3.5, 4.0 y 5.0 mm de 6 a 8 fr., de 100 cm de largo. Y tipo: Amplatz o MP o Voda o Ikari o Ebu.", no presentó acuse de trámite de

prórroga del registro sanitario 1680C2003 SSA con fecha de vencimiento 13 de mayo del 2021, solo presentó un formato de propuesta a prevención de fecha 08 de junio del 2022, sin ningún elemento que indique que es del registro sanitario presentado. (folios T-BCC-R-1260 - T-BCC-R-1273 del archivo 4193265_E_ T-BCC-R-FINAL-PARTE 2); en el Equipo 3 cuya descripción es "Sistema de administración de medio de contraste de flujo variable intracoronario", el certificado de calidad presentado no certifica el equipo ofertado por el licitante, de acuerdo al catálogo y anexo T21 presentado, se ofertó equipo acist cvi, y el certificado FDA 5537-2-2022 que avala sólo catéteres no el equipo ofertado: 016675- acist navvusll micro catéter, 014667- acist navvus catéter, 014666 - sistema acist de intercambiorápido (rx) ffr (folios T-EQ-C-0003 - T-EQ-C-0008 del archivo 4192207 E_ T EQ_C -FINAL); en la clave 60.01.890 cuya descripción es "Frasco de embolizante graso a base de Lipiodol." el certificado de calidad 2019/HPF/FR/111 presentado se encuentra vencido, como se menciona en la traducción (t-bcc-c-0577): "del conocimiento obtenido durante la inspección de este fabricante, la última de las cuales fue efectuada el 16-11-2018, se consideró que cumple con: los principios y directrices de las buenas prácticas de fabricación establecidas en la directriz 2003/94/ce 3, este certificado refleja el estado del sitio de fabricación en el momento de la inspección arriba anotada y no debe confiarse en que refleja el estado de cumplimiento si han transcurrido más de tres años desde la fecha de la última inspección" (folios T-BCC-C-0573 - T-BCC-C-0580 del archivo 4192209_E_ T-BCC-C FINAL); en la clave 60.01.909 cuya descripción es "Jeringa para sistema de inyección de medio de contraste por flujo variable", el certificado de calidad presentado no certifica la calidad en la fabricación del dispositivo denominado jeringa para sistema de inyección de medio de contraste por flujo variable, certifica: proveedor de manufactura de dispositivos terminados estériles y no estériles, componentes, ensambles médicos electrónicos, ensambles y renovación de dispositivos médicos electrónicos, sistema de diagnóstico in vitro, usados para el diagnóstico, monitoreo, tratamiento o alivio de enfermedades y lesiones (folios T-BCC-C-0765 - T-BCC-C-0769 del archivo 4192209_E_T-BCC-C FINAL); en la clave 60.01.921 cuya descripción es "Medio de contraste hidrosolubles no iónico en concentración de 300 a 370 mg/ml, ioversol, iopamidol, iohexol, iopromida, iobitridol. Frasco con 100 ml o iónico de baja osmolaridad, ioxaglato de sodio y meglumina, concentración 320mg/ml, presentación 100 ml", el certificado de calidad 2019/HPF/FR/111 presentado se encuentra vencido, como se menciona en la traducción (t-bccc- 0864): "del conocimiento obtenido durante la inspección de este fabricante, la última de las cuales fue efectuada el 16-11-2018, se consideró que cumple con: los principios y directrices de las buenas prácticas de fabricación establecidas en la directriz 2003/94/ce 3. Este certificado refleja el estado del sitio de fabricación en el momento de la inspección arriba anotada y no debe confiarse en que refleja el estado de cumplimiento si han transcurrido más de tres años desde la fecha de la última inspección" (folios T-BCC-C- 0860 - T-BCC-C-0867 del archivo 4192209_E_T-BCC-C FINAL); en la clave 60.01.1016 cuya descripción es "Esferas calibradas cargables con quimioterapia." el certificado presentado ISO \ 13485:2016 con número MDSAP678257 certifica al fabricante Merit Medical, sin embargo, el fabricante es Biosphere Medical S.A, de acuerdo al registro sanitario presentado por el licitante MASAI con número 1636C2018 SSA, folio t-bcc-r-1696 (folios TBCC- C-1600 - T-BCC-C-1611 del archivo 4192209_E_T-BCC-C FINAL). ----------

Que para las claves 60.01.811, bcb55, 60.01.836, 60.01.837 60.01.838, 60.01.944, 60.01.979, y 60.01.921, si bien se ofertaron dos opciones, una de ellas no cumple, por lo cual, al no tener certeza de la opción que presentará el licitante como parte de la prestación del servicio, por lo que se debió de desechar la propuesta.----------

Que las empresas MEDICAL LIFE SUPLY, S.A. DE C.V. en participación conjunta con NACIONAL TERAPÉUTICA, S.A. DE C.V., para las partidas 13, 16 y 17, no presentaron el documento

denominado "Proyecto de instalación global" requerido en el numeral 4.2.10 del Anexo Términos y Condiciones, con lo cual se actualiza la causal de desechamiento prevista en el numeral 4.2 de la Convocatoria. ----------

Que no presentó copia simple del trámite de prórroga de los registros sanitarios siguientes: 2402C2013 (para la clave 60.01.945 y visible en los folios 000729 al 000734 páginas 357 al 362 del archivo 4202409_E_ 4.2.2- REGISTROS BIENES DE CONSUMO PT1.pdf); 1694C2007 (para la clave 60.01.814 y visible en los folios 001297 al 001300 páginas 387 al 390 del archivo 4202406_E_ 4.2.2- REGISTROS BIENES DE CONSUMO PT2.pdf); 2980C2013 (para la clave bcb94 y visible en los folios 001306 al 001311 páginas 396 al 401 del archivo 4202406 E_ 4.2.2- REGISTROS BIENES DE CONSUMO PT2.pdf); 481E96 (para la clave bcb2 y visible en los folios 001401 al 001405 páginas 491 al 495 del archivo 4202406_E_ 4.2.2- REGISTROS BIENES DE CONSUMO PT2.pdf), presenta solicitud de prórroga a nombre de MERIT MÉXICO SALES, S. DE R.L. DE C.V., cuando debe ser a nombre del titular del registro sanitario que es la moral CARDIO-NEF, S.A. DE C.V.; 2538C2018 (para la clave bcb145 y visible en los folios 001455 al 001460 páginas 545 al 550 del archivo 4202406_E_ 4.2.2- REGISTROS BIENES DE CONSUMO PT2.pdf); 1802C2013 (para las claves 60.01.827 y 60.01.828 y visible en los folios 001587 al 001589 páginas 69 al 71 del archivo 4202401 E_ 4.2.2- REGISTROS BIENES DE CONSUMO PT3.pdf); toda vez que dichos registros sanitarios, a la fecha de presentación y apertura de proposiciones se encontraban dentro del plazo previsto en los artículos 82 y 190 bis 6 del Reglamento de Insumos para la Salud, por lo que no se cumple con lo solicitado en el numeral 4.2.2 del anexo Términos y Condiciones, así como en las respuestas otorgadas por la convocante con número de ID 20860, 20885, 21159, 21184, 21326; actualizándose la causal de desechamiento prevista en el numeral 4.2 de la Convocatoria.----------

Que de acuerdo con lo señalado por los licitantes en el formato T21, para la partida 13 no se ofertó el bien de consumo complementario "60.01.1000 Catéter para centesis, incluye aguja ecogénica" (no presentando catálogo ni ninguna documental para este bien de consumo), el cual se solicita obligatoriamente para esa partida de acuerdo con el Anexo TI Requerimiento del Servicio Médico Integral para Hemodinamia y Radiología Intervencionista, por lo que, se actualiza la causal de desechamiento prevista en el numeral 6.25 de la convocatoria al no cotizarse el 100% de las cantidades de sesiones solicitadas en partida 13, así también en el Formato T21. Propuesta para la evaluación Técnico/ Documental" se ofertó "Equipo 4 Desfibrilador-Monitor -Marcapaso" modelo TEC-8300K, lo cual, no coincide con la descripción del registro sanitario 2108E2016 (folios 002077 al 002081, archivo 4202392_E_ 4.2.2- REGISTROS EQUIPOS.pdf páginas 101 al 105), que ampara modelo "Desfibrilador TEC-5600 Cardiolife", por lo que, se actualiza la causal de desechamiento prevista en el numeral 6.19 de la convocatoria, al no existir congruencia entre las especificaciones y requisitos solicitados y los documentos presentados para acreditar el Registro Sanitario en los Términos y Condiciones. ----------

La convocante en atención a la ampliación de los motivos de inconformidad señaló: ----------

Que para la atención de los motivos de inconformidad presentados por la inconforme, se atienden por el oficio número 09 53 84 61 2832/DSIS/037 de fecha 07 de noviembre de 2023, suscrito por el Titular de la División de Servicios Integrales y Subrogados de la Coordinación Técnica de Servicios Médicos Indirectos de la Coordinación de Planeación de Servicios Médicos de Apoyo, en su carácter de área técnica y requirente.----------

El área técnica mediante oficio número 09 53 84 61 2832/DSIS/037 de fecha 07 de noviembre de 2023, en atención a la ampliación de los motivos de inconformidad señaló:----------

Que respecto a la partida 23, en el formato T21 de la propuesta del licitante COMERLAT, S.A. DE C.V. se incluye la oferta del bcb101 y se hace referencia al bien de consumo complementario 60.01.869 y 60.01870, ofertándolos en su propuesta técnica; de conformidad con la respuesta de la convocante a la inconforme con la pregunta identificada con el folio 333297 en la junta de aclaraciones, los cuales se ofertaron correctamente en los bienes de consumo complementarios de la empresa adjudicada.----------

Que para la partidas 24 y 24A, se tomó en cuenta el sentido de las respuestas otorgadas en la junta de aclaraciones, analizando que el insumo ofertado cumpliera con la misma funcionalidad, como señala el inconforme, en una pregunta similar se aceptó el criterio de evaluación expuesto, en ese sentido y tomando en cuenta que la adjudicada hizo mención a la respuesta otorgada a la empresa VENSI VENTAJAS EN SERVICIOS INTEGRALES, S.A.P.I. DE C.V., concluyó que no se tenían los elementos para el desechamiento de la proposición presentada, ya que dicha situación no afectaba la solvencia de la proposición presentada. ------

Que para las partidas 32 y 32A, la descripción del bien tiene dos alternativas para su cumplimiento, dispositivo de trombólisis ultrasónica periférica (incluye sonda y consola) o balón periférico para litotrisia ultrasónica, incluye el uso de la consola; y de la descripción la conjunción "o" tiene una función disyuntiva que separa las alternativas establecidas en la descripción, lo que indica que basta que se configure alguna de las dos descripciones para cumplir con lo requerido, y la adjudicada ofertó correctamente la clave 60.01.870 al presentar una de las dos descripciones posibles, por lo que el insumo ofertado cumple con lo requerido en la convocatoria. ----------

Que para las partidas 27 y 27A, sobre lo referido por la inconforme de que existe una incongruencia entre la metodología y el plan de trabajo, ya que solo menciona que la convocante no se apegó a lo previsto en los subrubros a) Metodología y b) Plan de Trabajo, de la tabla de ponderación prevista en el numeral 5.2.1 de la convocatoria, sin que pueda determinar cuál es el criterio que se incumplió en el otorgamiento de puntos al licitante adjudicado. ----------

Que para las partidas 30, 32, 32A, 33 y 33A, la evaluación de los subrubros no indicaba la entrega de los manifiestos presentados por los adjudicados, y utilizados por la inconforme para demostrar la incorrecta evaluación, pues en todos los casos solicitó un único documento, una sola metodología y un solo plan de trabajo propuesto para todas las partidas en la que los licitantes concursaban, por lo que los manifiestos del adjudicado no afectan la proposición, ya que al entregar la metodología y el plan de trabajo aplicaban para todas las partidas en las que concursara el licitante, por lo que el criterio de la inconforme no es válido para disminuir la puntuación del licitante.----------

Que para la partida 26, de la revisión efectuada al insumo presentado por la empresa adjudicada, se constató que el equipo cumple con lo requerido en la licitación, inclusive constató a través de una investigación que la etiqueta del equipo ofertado menciona el calibre 12 Fr, que refiere el inconforme como incumplimiento.----------

Que para las partidas 7, 19 y 28, en el primer punto el inconforme menciona que se ofertó otro insumo que no corresponde a la extensión iliaca, cuando en el folleto indicado en el folio 00027 se indica todo lo contrario; en el segundo punto la inconforme afirma que no corresponde a un catéter guía renal, sin embargo, en el folleto indica que se puede utilizar en

la mayoría de los procedimientos vasculares y de acuerdo con los especialistas que realizaron la evaluación es apto para usarse en el riñón por lo que se consideró adecuado y se aceptó su oferta; para el tercer punto, señala que la oferta del adjudicado no corresponde a una extensión de endoprótesis aórtica, sin embargo, en la página que señala el inconforme se observa que la extensión ofertada corresponde con la descripción de la extensión aórtica. ------

Que para la partida 19, señala que lo referido se encuentra dentro de los folios 00073 - 00077, y la referencia del adjudicado empieza en el folio 00080, la descripción de lo ofertado se encuentra en el folio 000086, en donde se oferta la característica solicitada, cumpliendo con la descripción solicitada; y la inconforme omite mencionar cual es la compatibilidad con DMSO, asegurando que el producto ofertado no es compatible, sin embargo, de acuerdo con el lenguaje científico y la evaluación de expertos, la compatibilidad del DMSO con diversos materiales es compatible con LDPE, HDPE, polipropileno, PPCO (copolímero de polípropileno), polimetilpenteno, nailon, teflón FEP, moderadamente compatible con poliestireno, ECTFE/ETFE; e incompatibles con polisulfona, PVC flexible y rígido tubos, policarbonato; por lo que el producto no es hecho con materiales que sean incompatibles con DMSO y por lo tanto se puede utilizar con seguridad. ----------

Que respecto a las claves 60.01.961 y 60.01.1043, se observa en el folio 16848 de los folletos del adjudicado, que la clave ofertada tiene las marcas solicitadas por lo que cumple con lo solicitado por la convocante; la sonda para eco intracardiaco es un dispositivo que se introduce para detectar las oclusiones intracardiacas entre otras cosas, por lo que el dispositivo entra perfectamente dentro de los alcances del certificado de calidad en mención; y que dentro de la propuesta técnica se oferta el uso del equipo (folio 25473) de la propuesta, que de acuerdo con la afirmación del inconforme no se ofertó. ----------

Que para la partida 28, se observa que la oferta incluye lo solicitado por la convocante, calibre 18 GA x 7 cm, como se muestra en el catálogo, y respecto a las claves 60.01.811, bcb55, 60.01.836, 60.01.837, 60.01.838, 60.01.944, 60.01.979 y 60.01.921, se contemplan otras marcas que cumplen con lo solicitado, y se permite la oferta de diversas marcas y modelos para cumplir con lo solicitado; en caso de que el licitante ofrezca un bien de consumo o equipo que no cumpla con lo solicitado, podrá seguir con su oferta siempre y cuando tenga otro bien de consumo ofertado y en caso de que cumpla con lo solicitado con los demás requisitos, se adjudica la partida; así el Instituto dará a conocer la oferta del licitante, descartando aquellos bienes de consumo y equipos que no hayan sido aprobados, por lo que la aseveración realizada por el inconforme es falsa, además que en muchos casos lo ofertado no cumple con lo solicitado, sin embargo, se acepta su oferta en general debido a que incluyen bienes o equipos adicionales. ----------

Que respecto a la clave bcb119, en el catálogo se observa que la adjudicada ofertó lo solicitado, ya que las medidas a que se refiere son todas aquellas que comercialmente se encuentren entre los rangos señalados y tal como lo oferta, es correcto considerar que está ofertando las medidas que comercialmente están disponibles, que cumplen con lo solicitado, y son útiles para los procedimientos que se tienen en realizar. ----------

Que en relación a la partida 11, el solicitar una carta de equipos usados es incongruente con la propuesta del adjudicado, ya que la propuesta no contempla equipos usados. ----------

Que respecto la clave 60.01.811, el catálogo indica que el bien es de doble lumen y el inconforme omite la evaluación del folio T-BCC-F-0050 donde se indica la característica

Av. Revolución No. 1586, Colonia San Ángel, Álvaro Obregón, C.P. 01000, Ciudad de México Tel: (55) 5238 2700 ext. 6552 www.gob.mx/sfp

solicitada; respecto a la clave 60.01.838, el catéter ofertado está diseñado para una variedad amplia de intervenciones, y a decir de sus expertos evaluadores, se usa en intervenciones renales, por lo que aceptar la oferta que hace el licitante fue correcto; en las claves bcb55, bcb56, 60.01.836, 60.01.837 y 60.01.838, el dispositivo aceptado cumple con lo establecido en la convocatoria, ya que el trámite realizado ante la COFEPRIS es válido, pues el inconforme lo oferta dentro de su propuesta, por lo que resulta contradictorio su alegato, ya que es de su conocimiento que el bien de consumo puede ser aceptado; y respecto a la clave bcb55, se contempla otra marca que cumple con lo solicitado.----------

Que en la clave 60.01.944, el licitante incluye en su propuesta el acuse de recibido del trámite solicitado, por lo que se da por hecho que pertenece al registro en mención para la propuesta, ya que se trata de un acto de buena fe, y en todo caso se reserva el derecho de actuar en consecuencia; y para la clave 60.01.979 al tratarse de los bcb55 y bcb56 se remite a las mismas respuestas realizadas con anterioridad ----------

Que para el equipo 3, el sistema incluye al equipo tal y como lo indica su descripción en el Registro Sanitario correspondiente, por lo que es falsa la afirmación de la inconforme; y los certificados de calidad tienen una vigencia de 5 años respecto a la fecha de emisión, por lo que si bien es cierto lo que indica el inconforme respecto a que han transcurrido más de tres años desde la última verificación, también es cierto que el certificado menciona que el periodo de validez puede ampliarse o reducirse utilizando los principios de administración de riesgo, por lo que procede aceptar el certificado. ----------

Que en la clave 60.01.909, el alcance del certificado es muy amplio y cubre la manufactura de dispositivos terminados en estériles y no estériles, componentes, ensambles y renovación de sistemas in vitro, ensambles médicos electrónicos, dispositivos médicos electrónicos usados para el diagnóstico, monitoreo, tratamiento, alivio de enfermedades y lesiones, por lo que cubre el equipo ofertado, asimismo en la clave 60.01.921, se remite a la refutación que se hace al bcc 60.01.890 por tratarse del mismo caso en lo que a certificado se refiere.----------

Que en la clave 60.01.1016, el certificado está a nombre de la empresa Merit Medical, ya que es una fabricación exclusiva y de ahí se distribuye a nivel mundial, por lo que es válido que el certificado de calidad lo puedan extender al único distribuidor en exclusiva, ya que abarca los productos que oferta, lo cual es el objetivo, y por otro lado, el inconforme realiza una afirmación en la cual acepta que conoce que ciertas claves tienen otras opciones dentro de la propuesta del adjudicado y sin embargo las impugna, por lo cual tiene conocimiento que esto es posible y legal, ya que él mismo lo realiza en su oferta. ----------

Que para las partidas 13, 16 y 17, el inconforme interpreta de una forma incorrecta lo establecido en el numeral 4.2.10 del anexo términos y condiciones, ya que el único documento que causa el desechamiento de la proposición es el Formato T31 "Carta relativo a la obligación del licitante adjudicado, de realizar los trabajos necesarios de adecuación a las instalaciones de cada unidad médica que corresponda", como se observa en el cuarto párrafo del citado numeral, los demás documentos son opcional o se integraran a la proposición del licitante adjudicado y los demás documentos presentados como lo son los formatos T19 y T31, el plan de trabajo y la misma propuesta técnica, es el único obligatorio, ya que tiene la finalidad de comprometer al licitante, en caso de ser adjudicado a realizar los trabajos de adecuación de la unidad médica correspondiente a la partida ofertada, por lo que la interpretación realizada por el inconforme es incorrecta. ----------

Que los Registros Sanitarios número 2402C2013 SSA presentado para la clave 60.01.945; el Registro Sanitario número 1694C2007 SSA, presentado para la clave 60.01.814; el Registro Sanitario número 2980C2013 SSA, presentado para la clave bcb94; el Registro Sanitario número 2538C2018 SSA, presentado para la clave bcb145; y el registro sanitario número 18020013 SSA, presentado para las claves 60.01.827 y 60.01.828; se encontraban vigentes a la fecha de la apertura de propuestas del día 28 de julio de 2023, por lo que no requería la presentación de los trámites de prórroga al encontrarse dentro del tiempo de vigencia de 5 años, y la copia simple del trámite de prórroga solo es necesaria cuando no se encuentre dentro del periodo de vigencia, de conformidad con el numeral 4.2.2 del anexo de términos y condiciones. ----------

Que respecto al Registro Sanitario 481E96, la adjudicada oferta para cumplir con ese insumo la opción del fabricante Boston Scientific, producto que cumple con lo requerido por la convocante, tanto en su descripción como en los documentos relacionados al mismo, y la referencia del inconforme con relación a una segunda opción, no tendría afectación alguna a la solvencia de la proposición, en virtud de que la primera opción cumple con lo requerido, aclarando que el registro sanitario cumple con los requerimientos de la convocatoria, pues el fabricante sigue siendo Merit Medical cuya sucursal de México es MERIT MÉXICO SALES, S DE R.L. DE C.V., siendo el fabricante Merit Medical parte del Grupo Cardionef.----------

Que por lo que respecta al insumo complementario 60.01.1000, el adjudicado ofertó el producto marca Teleflex, modelo Drainer, referenciado en su catálogo denominado CAT_145, el cual se aprecia ser un catéter para centesis que cumple con lo que requirió, asimismo, también ofertó adicionalmente, la opción de la marca MERIT MEDICAL, modelo ONE STEP, referenciado en el catálogo CAT_102, en el que se aprecia que se denomina catéter para centesis, por lo que se considera que la propuesta técnica del licitante cumplió con lo requerido en la convocatoria.----------

Que respecto del registro sanitario 2108E2016 del modelo Desfibrilador TEC-5600 Cardiolife, la adjudicada ofertó la opción de la marca Schiller, modelo Defigard 5000, referenciado con el catálogo denominado EQP_003, en el que se observa que su descripción es acorde a lo requerido en la convocatoria.----------

Las empresas NACIONAL TERAPÉUTICA, S.A. DE C.V. y MEDICAL LIFE SUPPLY, S.A. DE C.V., en su calidad de terceros interesadas, y en atención a la ampliación de los motivos de inconformidad señalaron: ----------

Que si bien es cierto no se presentó el proyecto de instalación global, no menos cierto es que dicho documento no forma parte de los documentos requeridos en la convocatoria, para ser entregados en la proposición técnica, ya que debe ser entregado por el adjudicado para ser aplicado en la unidad médica en donde se va a prestar el servicio integral contratado, integrándolo a su proposición técnica como lo establece el numeral 4.2.10 del anexo términos y condiciones de la convocatoria, y del citado numeral se explica la visita a las instalaciones institucionales, la cual es optativa.----------

Que el documento que sí se debe entregar es el formato T31 de realizar los trabajos necesarios de adecuación a las instalaciones de cada unidad médica que corresponda, por lo que era causal de desechamiento y no se establece la obligación de entregar el proyecto de

instalación global como parte de la propuesta, sino que es una obligación del adjudicado que deberá integrar con posterioridad a su propuesta y formara parte del contrato respectivo. -----

Que para dar cumplimiento con el numeral 4.2.10 del anexo términos y condiciones de la convocatoria, entregó dos cartas, las cuales se encuentran en su propuesta técnica, por lo que no se puede pretender que se entregue un proyecto de instalación global, sin que sea obligatoria la visita para los licitantes participantes.----------

Que no presentó copia simple del trámite de prórroga del Registro Sanitario número 2402C2013 SSA, presentado para la clave 60.01.945, porque no requería tal presentación, toda vez que el registro sanitario se encuentra dentro del tiempo de vigencia de 5 años a la fecha en que se realizó el acto de presentación y apertura de proposiciones, y el vencimiento del citado registro sanitario es del 23 de septiembre de 2023. ----------

Que no presentó copia simple del trámite de prórroga del Registro Sanitario número 1694C2007 SSA, para la clave 60.01.814, porque no requería tal presentación, toda vez que el registro sanitario se encuentra dentro del tiempo de vigencia de 5 años a la fecha en que se realizó el acto de presentación y apertura de proposiciones, y el vencimiento del citado registro sanitario es del 25 de septiembre de 2023.----------

Que no presentó copia simple del trámite de prórroga del Registro Sanitario número 2980C2013 SSA, para la clave bcb94, porque no requería tal presentación, toda vez que el registro sanitario se encuentra dentro del tiempo de vigencia de 5 años a la fecha en que se realizó el acto de presentación y apertura de proposiciones, y el vencimiento del citado registro sanitario es del 28 de noviembre de 2023. ----------

Que para el Registro Sanitario 481E96, optó por ofrecer dos insumos que cumplían con la descripción de la convocatoria, siendo de los fabricantes Boston Sientific y Merit Medical; y el inconforme no hace referencia a incumplimiento del bien ofertado de la marca Boston Scientific, por lo que sus argumentos son inatendibles; además que MERIT MÉXICO SALES, S. DE R. L. DE C.V., es parte del GRUPO CARDIO-NEF, S.A. DE C.V., por lo que válidamente puede solicitar la prorroga respectiva.----------

Que no presentó copia simple del trámite de prórroga del Registro Sanitario número 2538C2018 SSA, para la clave bcb145, porque no requería tal presentación, toda vez que el registro sanitario se encuentra dentro del tiempo de vigencia de 5 años a la fecha en que se realizó el acto de presentación y apertura de proposiciones, y el vencimiento del citado registro sanitario es del 07 de noviembre de 2023. ----------

Que no presentó copia simple del trámite de prórroga del Registro Sanitario número 1802C2013 SSA, para las claves 60.01.827 y 60.01.828, porque no requerían tal presentación, toda vez que el registro sanitario se encuentra dentro del tiempo de vigencia de 5 años a la fecha en que se realizó el acto de presentación y apertura de proposiciones, y el vencimiento del citado registro sanitario es del 16 de agosto de 2023.----------

Que para la partida 13 en la clave 60.1.1000, ofertó los bienes modelo Drainer de la marca Teleflex, y modelo One Step de la marca Merit Medical, los cuales son catéteres para centesis, como se ve de sus catálogos entregados en su proposición técnica, que se corrobora con el Registro Sanitario número 0943C2019 SSA, del catéter de drenaje de centesis One Step de la marca Merit Medical. ----------

Que respecto a las manifestaciones referentes al formato T21 en donde se ofertó el equipo 4 desfibrilador-monitor-marcapaso, modelo TEC-8300K, contrario a lo que afirma en la propuesta técnica se ofertó el equipo modelo Defigard 5000 de la marca Schiller, cuyo catálogo se encuentra visible, y que dicho bien cumple con lo requerido en la convocatoria.----

Las empresas COMERLAT, S.A. DE C.V., PERFIL LATTICCE, S. DE R.L. DE C.V., AUG, S.A. DE C.V., JUAMA, S.A. DE C.V. y SOLUCIONES MEDCO, S.A. DE C.V., en su calidad de terceros interesadas, en atención a la ampliación de los motivos de inconformidad señalaron: ----------

Que la inconforme se duele por la transgresión a lo dispuesto por los artículos 36 y 36 Bis de la Ley de Adquisiciones, Arrendamientos y Servicios del Sector Público, ya que supuestamente en las propuestas adjudicadas a favor de nuestras poderdantes en las partidas 7, 11, 13, 16, 17, 19, 23, 24, 24-A, 26, 27, 27-A, 28, 30, 32, 32-A, 33 y 33-A, no se dio cumplimiento a los requisitos exigidos en la convocatoria, lo que no tienen sustento alguno, ya que para la partida 23, en el Anexo T21 supuestamente se ofertó el dispositivo bcb101 para el procedimiento con la clave número 60.01.031, careciendo de precisión la afirmación sostenida por la inconforme, dado que omite señalar que la convocante en su Anexo Términos y condiciones punto "4.2 Documentación Técnica" permitía presentar el 80% (ochenta por ciento) de la totalidad del equipo y bienes de consumo básico y complementarios, de ahí que, nuestras representadas podían omitir presentar el otro 20% (veinte por ciento) restante de la totalidad de los equipos y bienes de consumo, y aun así se entendían satisfechos los requisitos exigidos, por lo que, precisamente el dispositivo bcb101 se encontraba dentro de ese 20% (veinte por ciento), tan es así que, en la propuesta presentada por las licitantes, se hizo dicha precisión, evidenciándose la falsedad con la que se conduce la inconforme. ----------

Que para las partidas 24 y 24-A en el Anexo T21, supuestamente, no se cumplió con lo solicitado para el dispositivo bcb104 denominado "Introductor de catéter arterial o venoso por técnica percutánea 18 Fr, requerido para el procedimiento con la clave número 60.01.016", dicha manifestación carece de veracidad, en virtud de que, como se podrá advertir ciertamente en la junta de aclaraciones, la licitante VENSI VENTAJAS EN SERVICIOS INTEGRALES, S.A.P.I. DE C.V., en la pregunta con ID 331977, abarcó tanto los bienes de consumo básicos y complementarios, tan es así que el procedimiento 60.01.016 clave bcb104 se encuentra en el Anexo T4 bienes de consumo básico y complementario del servicio, poniéndose de manifiesto que lo sostenido por la inconforme es incorrecto. ----------

Que para las partidas 32 y 32-A, supuestamente, no se ofertó la consola necesaria para la clave 60.01.870 "Dispositivo de trombólisis ultrasónica periférica, o balón periférico para litotricia ultrasónica, incluye el uso de la consola", solo el bien de consumo, por lo que, según su dicho, se hace imposible de realizar el procedimiento. Dicho argumento es falso, atendiendo a que, como se desprende de los folios 02963 al 02976, sí se ofertó la consola requerida, de ahí que los argumentos de la inconforme deben ser desestimados. ----------

Que para las partidas 27 y 27-A, supuestamente, la evaluación de la convocante no se apegó a lo previsto en los subrubros "a) Metodología" y "b) Plan de trabajo" de la tabla de ponderación prevista en el numeral 5.2.1 de la convocatoria, porque según su dicho, indebidamente otorgó 7 puntos a las morales adjudicadas, no obstante, la falta de congruencia entre la metodología y el plan de trabajo; al respecto, la metodología presentada por sus poderdantes, es congruente con el Plan de trabajo, y es que, se debe recordar que una metodología indica la

manera de hacer las acciones ordenadamente, por lo que, en ese orden de ideas, en la metodología presentada ciertamente se indica que la entrega, instalación y puesta en marcha se realizaría en un plazo no mayor a 60 (sesenta) días naturales y en el plan de trabajo, mismo que tiene como finalidad establecer específicamente el tiempo que se llevará en hacer las acciones, se estableció con meridiana precisión el tiempo que se dispondrá de esos 60 (sesenta) días para dicha acción, de ahí que sea evidente que la metodología sí incluyó la mejora indicada en el plan de trabajo propuesto, por lo tanto, la evaluación realizada por la convocante a nuestra propuesta es correcta, y por lo tanto la puntuación asignada también lo es. ----------

Que para las partidas 30, 32, 32-A, 33 y 33-A, supuestamente, la convocante fue omisa en considerar lo previsto en los subrubros "a) Metodología" y "b) Plan de trabajo" de la tabla de ponderación prevista en el numeral 5.2.1 de la convocatoria, toda vez que según su dicho, para esas partidas omitieron presentar la documentación relativa a esos puntos; como se desprende de la Propuesta Técnica (Formato T21) y en la Propuesta Económica presentada participaron en las partidas 30, 32, 32-A, 33 y 33-A, de ahí que, de conformidad con los dispuesto en el artículo 36 de la Ley de Adquisiciones, Arrendamientos y Servicios del Sector Público, mismo que señala que la convocante puede suplir la omisión de incluir en el texto de los encabezados o proemios de los formatos respectivos, las partidas indicadas en este motivo de inconformidad, de tal manera que, tanto de las propuestas técnicas como económicas, así como del cúmulo de documentos exhibidos, se desprende que tanto la metodología como el plan de trabajo cumplen con la requerido por la convocante para todas las partidas cotizadas, por lo que, los motivos de inconformidad hechos valer carecen de veracidad, y es que, ciertamente las terceras interesadas cumplimos con todos los requisitos legales, técnicos y económicos establecidos en la convocatoria de licitación. ----------

Que a diferencia de lo sostenido por la inconforme, la convocante no violó en su perjuicio el contenido de los artículos 36 y 36 BIS, de la Ley de Adquisiciones, Arrendamientos y Servicios del Sector Público, atendiendo a que las propuestas adjudicadas a favor de nuestras poderdantes en las partidas 7, 11, 13, 16, 17, 19, 23, 24, 24-A, 26, 27, 27-A, 28, 30, 32, 32-A, 33 y 33-A, cumplen con todos y cada uno de los requisitos exigidos en la convocatoria, por lo que es procedente confirme la legalidad de la referida licitación, en el rubro antes precisado. ----------

Las empresas MASAI TECHNOLOGY, S.A. DE C.V. y PROUNE, S.A. DE C.V., en su calidad de terceros interesadas, en atención a la ampliación de los motivos de inconformidad señalaron:-

Que la ampliación de inconformidad es improcedente, en virtud de que la inconforme manifiesta que la ampliación a los motivos de inconformidad la realiza de los nuevos elementos que da a conocer la convocante derivado del informe circunstanciado, no obstante, del expediente no existe prueba fehaciente de que la inconforme tuvo acceso al contenido completo de los CD's presentados por la convocante, en los cuáles se contienen las pruebas técnicas y económicas, por lo que al no existir constancia de consulta de los CD's por parte de la inconforme, resulta improcedente la ampliación a los motivos de inconformidad que expone, toda vez que los nuevos elementos a que hace alusión no los obtuvo o los conoció del contenido del informe circunstanciado, transgrediendo el artículo 71 de la Ley de la materia.----------

Que respecto a la partida 11 la UMAE 25 Monterrey, no solicita ningún equipo médico, como se observa del contenido del anexo T11 de la convocatoria, en el cual todos los equipos médicos

se encuentran en cero para dicha unidad médica, en consecuencia, al no requerirse ningún equipo médico o complementario, todo lo relativo a la instalación, entrega de documentos y numerales relativos a equipamiento médico referido en el anexo T2 y anexo T11, son inaplicables para dicha partida, al no ser requeridos en la convocatoria, por lo que no se actualiza la causal de desechamiento prevista en el numeral 4.2 de la convocatoria, ya que aún y cuando en dicho numeral se estableció que debían de cumplirse los requisitos y especificaciones previstas en el anexo técnico y en los términos y condiciones, para la partida 11, no se requirió ningún equipo, por lo que no estaban obligadas a presentar la carta factura de equipos usados.----------

Que el folleto correspondiente al insumo 60.01.811, Balón de doble lumen para remododeling con lumen independiente para la guía para neuro intervencionismo de diversas medidas, se encuentra debidamente referenciado, correspondiente al producto Copérnico 2L de la marca BALT, el cual corresponde a un balón neurológico de doble lumen, conforme a lo solicitado por la convocante.----------

Que en la clave 60.01.838 se ofertan dos marcas de productos, el primero corresponde al producto Match 1 (Catéter Guía Periférico) de la marca Boston Scientific, el cual cuenta con diversas curvas, incluidas RDC y RDC1 conocidas por ser curvas renales, pero también curvas C1 y C2, así como MP1 y MP2, todas ellas con longitudes de 55 cm correspondientes a curvas de uso en arterias renales, se oferta toda la gama de curvas del producto y todas ellas cumplen con la característica de tener indicación de ser utilizados en arterias renales; el segundo corresponde al producto Launcher de la marca Medtronic, el cual cuenta con amplia gama de curvas con indicación de uso renal, incluidas las Renal Curve, la Hockey Stick, la Renal Doble Curve, la Sheperd's Crook y la Multipourpose, todas en longitudes entre 47 a 55cm de indicación en arterias renales, y la oferta para cumplir con la descripción solicitada es amplia cumpliendo toda ella con lo requerido por la convocante.----------

Que el insumo referido para el BCB55, cumple a cabalidad con la oferta de 2 marcas, la primera de ellas del fabricante Pendracare, marca Primum, y presenta su Registro Sanitario número 1127C2019 SSA vigente; la segunda de ellas del fabricante Medtronic, marca Launcher, que presenta el registro sanitario acompañado de su papeleta de trámite de prórroga en tiempo y forma con el número de trámite 223300CT070897 que corresponde al Registro Sanitario número 1680C2003 SSA presentado en su propuesta técnica. ----------

Que el insumo para el BCB56, cumple con el producto del fabricante Medtronic, marca Launcher, presentando el registro sanitario acompañado de su papeleta de trámite de prórroga en tiempo y forma con el número de trámite 223300CT070897, que corresponde al Registro Sanitario número 1680C2003 SSA, presentado en su propuesta técnica. ----------

Que en las claves 60.01.836, 60.01.838, 60.01.944 y 60.01.979; el insumo no es solicitado para la partida 11, de acuerdo con lo establecido en el anexo T1 de la convocatoria, por lo tanto, no es sujeto de evaluación técnica.----------

Que en el equipo 3 cuya descripción es Sistema de administración de medio de contraste de flujo variable intracoronario, dicho equipo no es solicitado para la partida 11, de acuerdo con lo establecido en el anexo T1 de la convocatoria, por lo tanto, no es sujeto de evaluación técnica. -

Que para el insumo 60.01.890 presenta el producto del fabricante Guerbet, marca Lipiodol, en el cual se presenta el certificado de calidad referido por la inconforme, y que los certificados

Av. Revolución No. 1565, Colonia San Ángel, Álvaro Obregón, C.P. 01000, Ciudad de México Tel: (55) 5238 2700 ext 16552 www.gob.mx/sfp

de buenas prácticas de fabricación emitidos por los ministerios de salud de los países miembro de la Unión Europea conocidos como GMP, no cuentan con una fecha de vigencia, por lo cual tienen una vigencia indeterminada, por lo que no se puede considerar como vencidos en ningún caso.----------

Que para la clave 60.01.909, el insumo referido cuenta con el Registro Sanitario número 2562C2011 SSA, el cual constata el fabricante del producto NPA de México, S. de R.L. de C.V., y en el certificado de calidad ISO 13485:2015 número FM85697 presentado se puede apreciar que está emitido a favor NPA de México S. de R.L. de C.V., correspondiendo con lo referido en el registro sanitario, y el alcance en términos de calidad del certificado, corresponde a la fabricación de dispositivos terminados estériles y no estériles, cubriendo este alcance todo tipo de dispositivos estériles, incluyendo y no limitado a las jeringas referidas en el registro sanitario, así como cualquier otro dispositivo médico que sea manufacturado en dichas instalaciones, esto de acuerdo a la NOM- 241-SSA 1-2012 que define el concepto de dispositivo médico y la jeringa se clasifica dentro de dicha descripción.----------

Que para la clave 60.01.921, se presentan 2 opciones de insumos que cumplen con lo solicitado, el primero del fabricante Bracco, marca Lopamiro, adicionalmente presenta el producto del fabricante Guerbet, marca Xenelix, en el cual se presenta el certificado de calidad referido por la inconforme, y los certificados de buenas prácticas de fabricación emitidos por los ministerios de salud de los países miembros de la Unión Europea, conocidos como GMP, no cuentan con una fecha de vigencia, por lo cual tienen una vigencia indeterminada, por lo que no se pueden considerar como vencidos.----------

Que en la clave 60.01.1016, en el Registro Sanitario número 1636C2018 SSA, se aprecia como fabricante a la empresa Merit Medical Systems Inc., con domicilio en 1600 West Merit Parkway, South Jordan, Utah 84095, E.U.A.; mismo fabricante y domicilio que se presenta en el ISO 13485:2016 número MDSAP 67857, en donde el alcance del certificado incluye una lista de "partículas de embolización" cubriendo el material referido en el registro sanitario "microesferas de embolización".----------

Que para la clave 60.01.811, se presenta una sola marca y no dos como lo refiere la inconforme, la cual cumple con la descripción solicitada; para la clave bcb55, se presenta dos opciones, ambas cumplen con lo solicitado; para las claves 60.01.836, 60.01.837, 60.01.838, 60.01.944 y 60.01.979, son insumos no solicitados en las partidas objeto de inconformidad; y para la clave 60.01.921, se presentaron dos opciones y ambas cumplen con lo solicitado por la convocante. --

Que las afirmaciones realizadas por la inconforme carecen de razón y fundamento legal para controvertir la cuestión planteada, pues muchos de los puntos observados por la inconforme, ni siquiera aplican para la partida 11, al no haberse solicitado equipos médicos, y aquellos insumos que fueron requeridos cumplen cabalmente con lo requerido por la convocante, por tanto, no se actualiza la causal de desechamiento prevista en el numeral 6.14 de la convocatoria que nos ocupa, pues no es verdad que exista incongruencia entre la descripción técnica y las especificaciones solicitadas en el anexo técnico.----------

La empresa CORVASC DEVICES, S.A. DE C.V., en su calidad de tercero interesada y en atención a la ampliación de los motivos de inconformidad señaló:----------

Que la inconforme no expuso en su escrito inicial motivos de impugnación, y que omite precisar que parte del informe circunstanciado le afecta en su esfera jurídica y cuáles son los

DIV. ANEXOS CONTRATOS

elementos que no conocía respecto a sus molestias vertidas en su escrito inicial de inconformidad, por lo que son improcedentes sus argumentos.----------

Que en su propuesta técnica se localiza el cumplimiento de los requisitos técnicos solicitados para el equipo 17 consola de crioablación en idioma inglés y traducción simple al español, del numeral 4.2.2 del anexo de términos y condiciones de la convocatoria, correspondiente al registro sanitario de dicho equipo, ofertando los catéteres compatibles con el mismo. ----------

Que en el procedimiento 60.01.024 se solicitó el insumo bcb116 correspondiente a un introductor para catéter de crioablación 12fr. que no está seguido o acompañado de especificaciones técnicas que lo particularicen en sus componentes, el cual debe ser compatible con el introductor deflectable, dentro de su propuesta ofertó la clave bcb116, con producto Introductor Dirigible Medtronic Flexcath Advance, que corresponde al registro sanitario del bien que nos ocupa, del cual se desprende su descripción, por ende el insumo correspondiente a dicha clave, es compatible con los catéteres y equipo de crioablación ya que provienen del mismo fabricante de origen internacional y mismo distribuidor nacional y titular de los registros sanitarios, además que exhibió el catálogo comercial diseñado por el fabricante internacional Medtronic, respecto de la clave bcb116 introductor deflectable, que es congruente en su descripción con la prórroga del registro sanitario emitido por la COFEPRIS. -

La empresa DISEÑO Y DESARROLLO MÉDICO, S.A. DE C., en su calidad de tercero interesada y en atención a la ampliación de los motivos de inconformidad señaló:----------

Que en las partidas 7, 19 y 28 adjudicadas a su representada, de la clave 60.01.802 "Adicional de extensión iliaca para endoprótesis", cumplió cabalmente con la descripción solicitada, toda vez que en dicho bien se referencian correctamente las extensiones iliacas para las endoprótesis E-tegra y Endurant en catálogos folio 000001 al 000029 y registros en folio 000149 al 000162. ----------

Que por lo que hace a la clave 60.01.838 "Catéter guía renal", dicho bien cumple con la descripción solicitada, toda vez que se referencian correctamente las extensiones aórticas o cuff o manguito para las endoprótesis E-tegra y Endurant en catálogos folio 002397 al 0002425 y registros en folio 002737 al 002765. ----------

Que de la clave 60.01.884 "Extensión, Cuff o Manguito, que funciona como extensión proximal de endoprótesis aortica, torácica y abdominal" cumple con la descripción solicitada, toda vez que se referencian correctamente las extensiones aórticas o cuff o manguito para las endoprótesis E-tegra y Endurant en catálogos folio 002397 al 0002425 y registros en folio 002737 al 002765. ----------

Que respecto a la partida 19, la clave 60.01.811 "Balón de doble lumen para remodeling con lumen independiente para la guía para neuro intervencionismo de diversas medidas", dicho dispositivo cumple con las descripción solicitada, toda vez que se referencian correctamente los balones neurológicos de doble lumen Copérnico y Eclipse 21 en catálogo Folio 000086; y para la clave 60.01.814 "Balón periférico infra popliteo compatible con cuerda guía 0.014", longitud de hasta 220 mm, diferentes diámetros o balón periférico infrapopileno compatible con cuerda guía 0.014", dicho dispositivo cumple con los requisitos toda vez que se referencian correctamente los balones periféricos infrapoplíteo de las marcas Coyote, Nanocross y Sterling, las cuales tienen indicación periférica y que en su catálogo detallan con

Av. Revolución No. 1565, Colonia San Ángel, Álvaro Obregón, C.P. 01000, Ciudad de México Tel: (55) 5238 2700 ext 16552 www.gob.mx/sfp

sinónimos, tales como: "debajo de la rodilla" que puede confirmarse en los folios 000095 al 000102 y en la indicación de uso de los registros folio 000197 al 000209.----------

Que en la clave 60.01.927 "Microcatéteres flujo dependiente de 1.2 Fr, 1.5 Fr, 1.8 Fr y 2. 1 Fr compatibles con dimetilsulfóxido (DMSO) con o sin punta distal desprendible" dicho dispositivo cumple con los requisitos, toda vez que se incluyen Microcatéteres de flujo con o sin punta desprendible, incluidos Sonic y Vasco, mismos que complementan el requerimiento, Sonic 1.2-1.5 Fr y Vasco 1.8-2. IF, de igual forma Sonic con punta desprendible y Vasco sin punta desprendible, por lo que confirmarnos el cumplimientos de este punto, referenciando catálogos folios 0005864 al 0005870 y registros folios del 006109 al 006116. -----

Que de la clave 60.01.961 "Stent diferentes diámetros y longitudes, auto expandible, de nitol y marcas de tantalio, compatible con cuerda guía 0.035", 0.014", 0.018" (para uso vascular general) o stent diferentes diámetros y longitudes, autoexpandible, de nitol y marcas de titalio, compatible con cuerda guía 0.035" o 0.014" (para uso vascular general)"; cumple con los requisitos, toda vez que se incluye stent periférico autoexpandible referenciado en catálogos folios 016835 al 016848 y registros folios del 021171 al 021174. ----------

Que la clave 60.01.1043 "Sonda para eco intracardiaco (incluye uso de equipo para eco intracardiaco) para otros procedimientos compatibles con el equipo ultrasonido intracardiaco ofertado, uso adulto y pediátrico"; cumple con los requisitos, toda vez que para la sonda de eco intracardiaco se confirma la inclusión del certificado de calidad correspondiente, folio 020499 y se confirma la inclusión del equipo asociado catálogo folio 015667-16,179 y registro folio 016656 al 016658. ----------

Que para las claves 60.01.802, 60.01.811, 60.01.814, 60.01.884, 60.01.927, la propuesta de su representada cumple cabalmente los requisitos, al presentar al menos un producto que cumpla con las especificaciones solicitadas por la convocante, el resto de las marcas sólo enriquecen la propuesta, aunado a lo anterior, la inconforme no menciona el dispositivo que supuestamente no cumple los requisitos, y se abstiene de comprobar fehacientemente los motivos por los que aduce que los dispositivos ofertados no cumplen con los requisitos, limitándose únicamente a establecer que "no cumple con la descripción solicitada". ----------

Que de la partida 28, en la clave bcb1 "Aguja para punción de vasos arteriales o venosos, de una sola pieza, pared delgada y bisel corto, longitud de 5 y 7.0 cm calibre 18 G A 21 G para guía de 0.032" a 0.038"; el código ofertado por su representada cumple con los requisitos, toda vez que en la aguja de punción se confirma la inclusión de agujas de 18 a 21 Gay longitud de 5 a 7 cm, como se referencia en el registro folio 004199, cumpliendo con el requerimiento de la convocante. ----------

Que la clave bcb1 19 "Introductores de catéter arterial longitud 10, 16 y 25 cm calibre .5 a 16 Fr. Llevar todas las medidas"; cumple con la descripción solicitada, toda vez que en el introductor de catéter arterial referenció las marcas Fast-cath, Radiofocus, Prelude, Ultimum, las cuales cumplen con el requerimiento de la convocante de introductores de 5-16 Fr y longitudes 10, 16 y 25 cm, cubriendo los diámetros y longitudes, mínimos y máximos, sin garantizar todas las combinaciones posibles, referencia catálogo folio del 013375 al 013419 y registro folio del 017546 al 017610. ----------

DIVISIÓN DE CONOCIMIENTO

IV.- Valoración de Pruebas. Las pruebas admitidas y desahogadas por su propia y especial naturaleza en el acuerdo de fecha 07 de diciembre de 2023, se valoran en términos de lo dispuesto por los artículos 79, 197, 202, 203, 207, 217 y 218 del Código Federal de Procedimientos Civiles de aplicación supletoria en el presente Procedimiento Administrativo, por disposición del artículo 11 de la Ley de Adquisiciones, Arrendamientos y Servicios del Sector Público y se detallan a continuación: ----------

A).- Las ofrecidas y presentadas por la empresa inconforme, consistentes en: copia simple del Instrumento Notarial número 68,888 de fecha 30 de marzo de 2023, pasados ante la fe del Notario Público número 97 con residencia en la Ciudad de México, la cual fue cotejada por personal adscrito a esta autoridad administrativa con copia certificada; Convocatoria de la Licitación Pública Internacional bajo la cobertura de los Tratados de Libre Comercio electrónica número LA-50-GYR-050GYR988-T-16-2023; actas de juntas de aclaraciones de fechas 23 de junio y 10, 13, 17, 19 y 20 de julio de 2023; acta de presentación y apertura de proposiciones de fecha 28 de julio de 2023; actas de diferimiento de fallo de fechas 15, 28 y 31 de agosto, 01 y 03 de septiembre de 2023; acta de fallo de fecha 03 de septiembre de 2023; acta de cancelación de partidas de fecha 03 de septiembre de 2023; propuestas técnicas y económicas de las empresas tercero interesadas; todo lo actuado dentro del expediente de la licitación que nos ocupa; la instrumental de actuaciones, y la presuncional legal y humana en todo lo que le beneficie a sus intereses. ----------

B).- Las ofrecidas y presentadas por la convocante, consistentes en dos discos compactos (CD) que contienen los siguientes archivos electrónicos, consistentes en cuatro discos compactos que contienen los archivos electrónicos de las siguientes documentales: Convocatoria de la Licitación Pública Internacional bajo la cobertura de los Tratados de Libre Comercio electrónica número LA-50-GYR-050GYR988-T-16-2023; actas de juntas de aclaraciones de fechas 23 de junio y 10, 13, 17, 19 y 20 de julio de 2023; acta de presentación y apertura de proposiciones de fecha 28 de julio de 2023; actas de diferimiento de fallo de fechas 15, 28 y 31 de agosto, 01 y 03 de septiembre de 2023; acta de fallo de fecha 03 de septiembre de 2023; acta de cancelación de partidas de fecha 03 de septiembre de 2023; propuestas técnicas y económicas de las empresas inconforme y tercero interesadas; todo lo actuado en el expediente de la licitación que nos ocupa; la presuncional legal y humana e instrumental de actuaciones. ----------

C).- Las pruebas documentales ofrecidas y presentadas por la representante común de las empresas MASAI TECHNOLOGY, S.A. DE C.V., en participación conjunta con PROUNE, S.A. DE C.V., en su calidad de empresas terceras interesadas, consistentes en: copias simples de los Instrumentos Notariales números 52,012 de fecha 28 de octubre de 2022, pasado ante la fe del Notario Público número 25 con residencia en Ecatepec de Morelos, Estado de México, y número 53,651 de fecha 07 de diciembre de 2021, pasado ante la fe del Notario Público número 48, con residencia en la Ciudad de Veracruz, Estado de Veracruz, las cuales fueron cotejadas con copia certificada por personal adscrito a esta autoridad administrativa; convenio de participación conjunta exhibido en la licitación que nos ocupa; propuestas técnicas económicas de las empresas tercero interesadas; copia del registro sanitario No. 1680C2003 SSA; la presuncional legal y humana e instrumental de actuaciones, en todo lo que le favorezca. ----------

D).- Las pruebas documentales ofrecidas y presentadas por las empresas COMERLAT, S.A. DE C.V., PERFIL LATTICCE, S. DE R.L. DE C.V., AUG, S.A. DE C.V., JUAMA, S.A. DE C.V. y SOLUCIONES MEDCO, S.A. DE C.V., en su calidad de empresas terceras interesadas, consistentes en: copias

simples de los Instrumentos Notariales números 62,320 de fecha 09 de septiembre de 2016, pasado ante la fe del Notario Público número 246, con residencia en la Ciudad de México; número 89,211 de fecha 22 de octubre de 2020, pasado ante la fe del Notario Público 246 con residencia en la Ciudad de México; número 108,171 de fecha 26 de enero de 2023, pasado ante la fe del Notario Público 246, con residencia en la Ciudad de México; número 72,981 de fecha 28 de septiembre de 2022, pasado ante la fe del Notario Público número 122, con residencia en la Ciudad de México; y Póliza número 2,187 de fecha 20 de noviembre de 2015, pasado ante la fe del Corredor Público número 21, con residencia en la Ciudad de México, respectivamente; las cuales fueron cotejadas con sus copias certificadas por personal adscrito a esta autoridad administrativa. ----------

E).- Las pruebas documentales ofrecidas y presentadas por la representante legal de las empresas NACIONAL TERAPÉUTICA, S.A. DE C.V. y MEDICAL LIFE SUPPLY, S.A. DE C.V., en su calidad de empresas terceras interesadas, consistentes en: copias simples de los Instrumentos Notariales números 53 de fecha 24 de febrero de 2021, pasado ante la fe del Notario Público número 28, y 63 de fecha 13 de julio de 2022, pasado ante la fe del Notario Público número 77, ambos con residencia en la Ciudad de Mérida, Yucatán, las cuales fueron cotejadas con copias certificadas por personal adscrito a esta autoridad administrativa; el expediente de la licitación que nos ocupa; propuesta de la empresa inconforme; la instrumental de actuaciones, y la presuncional legal y humana en todo lo que le beneficie a sus intereses. ----------

F).- Las pruebas documentales ofrecidas y presentadas por la representante legal de la empresa CORVASC DEVICES, S.A. DE C.V., en su calidad de empresa tercera interesada, consistentes en: copia simple del Instrumento Notarial número 237 de fecha 24 de julio de 2018, pasado ante la fe del Notario Público número 69 con residencia en Torreón, Estado de Coahuila, la cual fue cotejada con copia certificada por personal adscrito a esta autoridad administrativa; todo lo actuado dentro del expediente de la licitación que nos ocupa; proposiciones técnicas y económicas de las empresas inconforme y tercero interesada; copia de la prórroga del registro sanitario No. 1158C2014 SSA. ----------

G).- Las pruebas documentales ofrecidas y presentadas por el representante legal de la empresa DISEÑO Y DESARROLLO MÉDICO, S.A. DE C.V., en su calidad de empresa tercera interesada, consistentes en: copia simple del Instrumento Notarial número 130,485 de fecha 13 de diciembre de 2022, pasado ante la fe del Notario Público número 63 con residencia en la Ciudad de México, la cual fue cotejada con copia certificada por personal adscrito a esta autoridad administrativa; copia de credencial para votar de su representante legal.----------

V.- **Consideraciones de previo y especial pronunciamiento.-** En atención a que las causales de improcedencia de la instancia de inconformidad, constituyen la falta de los requisitos necesarios para su procedencia, sin los cuales no puede iniciarse ni tramitarse con eficiencia jurídica un procedimiento, es por ello que antes de efectuar el estudio del fondo del asunto, deben ser analizadas las causales de improcedencia por la autoridad resolutora; en tal virtud, previamente y por cuestión de método esta Área de Responsabilidades procede al estudio y análisis de la causal de improcedencia hecha valer por la convocante en su informe circunstanciado, en el sentido que: *"INADMISIBILIDAD DE LA INSTANCIA... Es necesario reiterar a esa H. Autoridad Administrativa que deberá salvaguardar los intereses y proteger la esfera jurídica de esta área Contratante, sin caer en los dolosos argumentos que pretende hacer valer la empresa inconforme, razón por la cual en caso de considerar fundados los motivos de inconformidad presentados por la empresa, se le estaría causando un daño irreparable al Instituto Mexicano del Seguro Social, toda vez que como ha quedado*

esclarecido los dolosos argumentos de inconformidad no versan sobre hechos reales si no sobre la fantasía que se genera el inconforme al argumentar hechos que presume sucedieron, mas no la realidad de los hechos, por lo que se reitera se decrete la IMPROCEDENCIA, INOPERANCIA Y DESECHAMIENTO de la presente instancia, tomando en consideración que la falta de cualquiera de los documentos referidos en la Convocatoria afecta la solvencia de la propuesta técnica y motivará su desechamiento", se determinan infundadas para sobreseer la inconformidad que nos ocupa, en virtud que las manifestaciones que plantea la convocante no constituyen causales de improcedencia de la inconformidad, como lo pretende hacer valer, es decir, no son una cuestión relativa a la falta de condiciones necesarias para el ejercicio de la acción por parte de la inconforme, tendiente a destruir la acción o dejarla sin efectos, que impida a esta autoridad entrar al estudio del fondo del asunto; lo anterior, en atención a las siguientes consideraciones: ----------

La convocante estima que la presente inconformidad es inadmisible, porque se debe salvaguardar los intereses y proteger la esfera jurídica del área contratante, y que en caso de considerar fundados los motivos de inconformidad presentados por la empresa, se le estaría causando un daño irreparable al Instituto; sin embargo, es pertinente destacar que la instancia de inconformidad es un mecanismo de solución de controversias en las contrataciones públicas, que tienen los particulares a su alcance para impugnar los actos que estiman irregulares en las licitaciones públicas o invitaciones a cuando menos tres personas, a fin de reencauzar a la legalidad las posibles desviaciones de la administración pública, y con ello se garantice su imparcial y honrada actuación, lo que quedó establecido en la exposición de motivos de las reformas de Ley de la materia, publicadas en el Diario Oficial de la Federación el 09 de mayo de 2009, en los siguientes términos: ----------

"Mecanismos de solución de controversias

Se incorporan importantes innovaciones para perfeccionar a la inconformidad como instancia que los particulares tienen a su alcance para impugnar los actos que estiman irregulares en las licitaciones públicas. Se dota a la figura de normas procesales particulares con el fin de reducir la aplicación supletoria de la Ley Federal de Procedimiento Administrativo y el Código Federal de Procedimientos Civiles, cuya naturaleza no siempre resulta compatible con los fines de la contratación pública, lo que se ha traducido en la práctica actual en dilaciones y disparidad de criterios para tramitar y resolver los asuntos.

....

La propuesta fortalece la seguridad jurídica, clarificando la naturaleza, regulación y alcances de la instancia de inconformidad como remedio procesal para reencauzar a la legalidad las posibles desviaciones de la administración pública, y con ello se garantice su imparcial y honrada actuación.

...

De igual manera, a la vez que se crea a favor de los particulares una instancia de control de legalidad más clara y eficaz, también se establecen los incentivos para el responsable ejercicio del legítimo derecho a la impugnación. Para ello, se regula de mejor manera la facultad de sancionar a los licitantes que ejercen abusivamente su derecho a inconformarse...."

Así las cosas, la inconformidad es una instancia para impugnar actos propios del procedimiento licitatorio, por lo tanto, no se debe de inhibir o reprimir el derecho a la accionante de interponer la presente instancia, bajo el argumento de "*salvaguardar los intereses y proteger la esfera jurídica de esta área contratante... ...en caso de considerar*

fundados los motivos de inconformidad presentados por la empresa, se le estaría causando un daño irreparable al Instituto Mexicano del Seguro Social"; como lo pretende hacer la contratante, pues ello iría en contra del principio de oposición, bajo el cual debe regirse todo procedimiento licitatorio, de acuerdo con la siguiente tesis, que establece:----------

Novena *Época*
Registro: 171993
Instancia: Tribunales Colegiados de Circuito
Tesis Aislada
Fuente: Semanario Judicial de la Federación y su Gaceta
XXVI, Julio de 2007
Materia(s): Administrativa
Tesis: I.4o.A.587 A
Página: 2652
LICITACIÓN PÚBLICA. PRINCIPIOS ESENCIALES QUE RIGEN EL PROCEDIMIENTO ADMINISTRATIVO RESPECTIVO.

El procedimiento administrativo de licitación se rige por los siguientes principios esenciales: 1) Concurrencia, que asegura a la administración pública la participación de un mayor número de ofertas, lo cual permite tener posibilidades más amplias de selección y obtención de mejores condiciones en cuanto a precio, calidad, financiamiento y oportunidad, entre otras; 2) Igualdad, que es la posición que guardan los oferentes frente a la administración, así como la posición de cada uno de ellos frente a los demás; 3) Publicidad, que implica la posibilidad de que los interesados conozcan todo lo relativo a la licitación correspondiente, desde el llamado a formular ofertas hasta sus etapas conclusivas; y, 4) Oposición o contradicción, que deriva del principio de debido proceso que implica la intervención de los interesados en las discusiones de controversia de intereses de dos o más particulares, facultándolos para impugnar las propuestas de los demás y, a su vez, para defender la propia.

CUARTO TRIBUNAL COLEGIADO EN MATERIA ADMINISTRATIVA DEL PRIMER CIRCUITO.

Amparo en revisión 290/2006. Transportación Marítima Mexicana, S.A. de C.V. (antes Naviera del Pacífico, S.A. de C.V.). 25 de octubre de 2006. Unanimidad de votos. Ponente: Jean Claude Tron Petit. Secretario: Alfredo A. Martínez Jiménez.

De lo que se tiene que el principio de oposición o contradicción, consiste en darles la oportunidad a los interesados de intervenir en una controversia de intereses de dos o más particulares, facultándolos para impugnar las propuestas de los demás y, a su vez, para defender la propia, esto con la finalidad de que todos los participantes tengan la misma oportunidad de participar en dicho procedimiento de contratación e impugnar el mismo.------

En este sentido, las manifestaciones de la convocante para desechar la presente inconformidad, no desvirtúan las condiciones de la accionante para ejercer su derecho de inconformarse en contra del fallo de la licitación que nos ocupa, conferida en el artículo 65 fracción III de la Ley de Adquisiciones, Arrendamientos y Servicios del Sector Público, en relación al artículo 117 de su Reglamento, aplicables al caso, que dispone:----------

"Artículo 65 La Secretaría de la Función Pública conocerá de las inconformidades que se promuevan contra los actos de los procedimientos de licitación pública o invitación a cuando menos tres personas que se indican a continuación:

ANEXOS DIVISIÓN DE CONTRATOS

III. El acto de presentación y apertura de proposiciones, y el fallo.

En este caso, la inconformidad sólo podrá presentarse por quien hubiere presentado proposición, dentro de los seis días hábiles siguientes a la celebración de la junta pública en la que se dé a conocer el fallo, o de que se le haya notificado al licitante en los casos en que no se celebre junta pública;

Artículo 117.- Tratándose de licitaciones públicas internacionales bajo la cobertura de tratados, conforme a lo dispuesto por el artículo 4 de la Ley, el plazo para promover la inconformidad será de diez días hábiles.

En los procedimientos de invitación a cuando menos tres personas en las que se celebre junta de aclaraciones, el plazo para promover la inconformidad comenzará a partir del día siguiente al de la celebración de la última junta. En caso de que no se realice la junta de aclaraciones, el plazo se computará a partir del día siguiente al de la recepción de la invitación.".

Preceptos que regulan la procedencia de la inconformidad en contra del fallo, acto que hoy se impugna, además legitiman a la persona que ejecute dicha acción y establecen el término para ello, supuestos a los que dio cumplimiento la empresa accionante, y no son atacados en la improcedencia que hace valer la convocante. Así las cosas, la hoy inconforme cumplió con los artículos transcritos, por lo que se encuentra facultada y legitimada para ejercer su acción conforme lo dispone el artículo 65 fracción III de la Ley de la materia, ingresando su inconformidad dentro del término establecido para ello. ----------

Asimismo, la convocante estima que la presente inconformidad se debe declarar improcedente porque a su decir, considera que la inconforme hacer valer argumentos dolosos de inconformidad ya que no versan sobre hechos reales sino sobre la fantasía que se genera el inconforme al argumentar hechos que presume sucedieron más no la realidad de los hechos; sin embargo, para determinar si los motivos de inconformidad se basan en fantasías, o hechos no reales, se debe resolverse de fondo el asunto que nos ocupa, por lo que de resultar procedentes las manifestaciones de la convocante, conllevaría a declarar infundada la inconformidad que nos ocupa, pero no la improcedencia de la presente inconformidad, como lo pretende hacer valer la convocante. ----------

Aunado a lo anterior, las manifestaciones vertidas por la convocante no actualizan las causales de improcedencia previstas en el artículo 67 de la Ley de Adquisiciones, Arrendamientos y Servicios del Sector Público, que dispone lo siguiente: ----------

"Artículo 67. La instancia de inconformidad es improcedente:

I. Contra actos diversos a los establecidos en el artículo 65 de esta Ley;

II. Contra actos consentidos expresa o tácitamente;

III. Cuando el acto impugnado no pueda surtir efecto legal o material alguno por haber dejado de existir el objeto o la materia del procedimiento de contratación del cual deriva, y

IV. Cuando se promueva por un licitante en forma individual y su participación en el procedimiento de contratación se hubiera realizado en forma conjunta..."

Dispositivo legal que establece las causas de improcedencia de la instancia de inconformidad, cuando la inconformidad se interponga: 1.- Contra actos diversos a los establecidos en el artículo 65 de esta Ley; 2.- Contra actos consentidos expresa o tácitamente; 3.- Cuando el acto impugnado no pueda surtir efecto legal o material alguno por haber dejado de existir el objeto o la materia del procedimiento de contratación del cual deriva; y 4.- Cuando se promueva por un licitante en forma individual y su participación en el procedimiento de contratación se hubiera realizado en forma conjunta. Supuestos que impiden a esta autoridad entrar al estudio del fondo del asunto, los cuales no se actualizan con las manifestaciones que pretende hacer valer la convocante para que se deseche la presente inconformidad, ni desvirtúan las condiciones de las accionantes para ejercer su derecho de inconformarse en contra del fallo de la licitación que nos ocupa, como se ha analizado. ----------

Por lo tanto, no existe sustento para determinar improcedente la inconformidad que nos ocupa, por las razones que hace valer la convocante, al referir que los argumentos de las inconformes no versan sobre hechos reales sino sobre fantasías que genera las inconformes, sobre presunciones; puesto que dicho supuesto, no configura ninguna de las hipótesis preventivas en el artículo 67 de la Ley de la materia, para declarar la improcedencia de la presente instancia; asimismo, como se ha indicado las inconformes cumplieron con los supuestos previstos en el artículo 65 fracción III de la Ley de la materia, en relación con el 117 de su Reglamento antes transcritos, para ejercer su acción y analizarse de fondo el asunto que nos ocupa. ----------

Igualmente la convocante reitera que la presente inconformidad es improcedente, *"...tomando en consideración que la falta de cualquiera de los documentos referidos en la Convocatoria afecta la solvencia de la propuesta técnica y motivará su desechamiento..."*; manifestaciones que no constituyen causales de improcedencia de la inconformidad, pues si bien de la interpretación que se haga de las causales de desechamiento establecidas en la convocatoria en el numeral 6 y sus apartados, correspondientes, se desecharía la propuesta de los licitantes por la falta de cualquiera de los documentos o incumplimiento de cualquiera de los requisitos, que afecten la solvencia de la proposición, lo cual aplica exclusivamente a la propuesta presentada en el procedimiento licitatorio de que se trata, no así a los escritos de inconformidad como el que nos ocupa, ya que en el caso en particular, las causales de improcedencia de la instancia de la inconformidad se encuentran previstas en el artículo 67 de la Ley de Adquisiciones, Arrendamientos y Servicios del Sector Público, antes transcrito, y como se ha analizado, las manifestaciones de la convocante, no configuran ninguna de las hipótesis previstas en dicho precepto. ----------

En consecuencia, para la solución del presente asunto es necesario analizar los motivos de impugnación hechos valer por la empresa accionante, conjuntamente con los razonamientos expresados por la convocante, y las empresas terceras interesadas, a fin de resolver la controversia efectivamente planteada, en términos del artículo 73 fracción III de la Ley de Adquisiciones, Arrendamientos y Servicios del Sector Público. ----------

Continuando con el análisis las causales de improcedencia, que deben estudiarse previo a entrar al fondo del asunto, esta Área de Responsabilidades del Órgano Interno de Control Específico en el Instituto Mexicano del Seguro Social, procede a resolver sobre la causal de

ANEXO DE CONTRATO

improcedencia de la ampliación de los motivos de inconformidad, hecha valer en forma conjunta por las empresas MASAI TECHNOLOGY, S.A. DE C.V., y PROUNE, S.A. DE C.V., al manifestar lo siguiente: *"...el escrito de AMPLIACIÓN A LOS MOTIVOS DE INCONFORMIDAD, presentado por VITALMEX INTERNACIONAL, S.A. DE C.V., en fecha 25 de octubre de 2023, señalamos que la misma es IMPROCEDENTE, en virtud de que la inconforme manifiesta que la ampliación a los motivos de inconformidad la realiza en virtud de los nuevos elementos que da a conocer la convocante, derivado de la producción de su informe circunstanciado de hechos, "al traer al expediente las propuestas técnicas y económicas de las empresas TERCERAS INTERESADAS, entre las que se encuentran, nuestras representadas MASAI TECHNOLOGY, S.A. DE C.V., en participación conjunta con PROUNE, S.A. DE C.V., partida 11," en autos del expediente de inconformidad al rubro citado, no existe prueba fehaciente de que la inconforme tuvo acceso al contenido completo de los CD's presentados por la convocante, en los cuales se contienen las pruebas técnicas y económicas de nuestras representadas, por lo que al no existir constancia de consulta de los CD's por parte de VITALMEX INTERNACIONAL, S.A. DE C.V., en el presente expediente de inconformidad, resulta improcedente la ampliación a los motivos de inconformidad que expone, toda vez que los "nuevos elementos" a que hace alusión la inconforme, no los obtuvo o los conoció, del contenido del informe circunstanciado de hechos rendido por la convocante, lo cual transgrediendo el artículo 71 de la Ley de Adquisiciones, Arrendamientos y Servicios del Sector Público..."*; argumentos que se determinan infundado para determinar improcedente la ampliación de los motivos de inconformidad hechos valer por la accionante, habida cuenta que de las constancias que obran en el expediente, se advierte que la ampliación de los motivos de inconformidad, sí derivan del informe circunstanciado, en términos de lo dispuesto en el artículo 71 penúltimo párrafo de la Ley de Adquisiciones, Arrendamientos y Servicios del Sector Público, en relación con el artículo 123 de su Reglamento, los cuales establecen lo siguiente: ----------

"Artículo 71. ...

El inconforme, dentro de los tres días hábiles siguientes a aquel en que se tenga por recibido el informe circunstanciado, tendrá derecho de ampliar sus motivos de impugnación, cuando del mismo aparezcan elementos que no conocía..."

"Artículo 123.- Los argumentos que se hagan valer en la ampliación de la inconformidad deberán sustentarse en hechos o actos conocidos con motivo del informe circunstanciado rendido por la convocante; de lo contrario, dichos argumentos serán desestimados por la autoridad que conozca de la inconformidad.
..."

De cuyo contenido se desprende que el inconforme podrá ampliar sus motivos de impugnación cuando del contenido del informe circunstanciado aparezcan elementos que no conocía; y en el caso que nos ocupa, el representante legal de la empresa accionante, hace valer ampliación de inconformidad derivado de los nuevos elementos que da a conocer la convocante en su informe circunstanciado; lo anterior es así, ya que del estudio y análisis efectuado por esta autoridad a las constancias que integran los presentes autos, se puede advertir que mediante acuerdo de fecha 20 de octubre de 2023, se tuvo por recibido el informe circunstanciado contenido en el oficio número 09 53 84 61 1CFE/2023/010003 de fecha 19 de octubre de 2023 y sus anexos, el cual fue notificado a las 11:00 horas de ese mismo día, través del rotulón de inconformidades del Área de Responsabilidades del Órgano Interno de Control en el Instituto Mexicano del Seguro Social, en términos del artículo 69 fracción II de la Ley de Adquisiciones, Arrendamientos y Servicios del Sector Público, al no ser uno de los

documentos a los que se refiere la fracción I del citado precepto, constancias que obran a fojas 277 a la 279; asimismo, con esa misma fecha obra constancia de consulta de expediente, por persona autorizada por la empresa inconforme, en un horario de las 13:38 horas a las 15:00 horas, constancia que obra a foja 278, en la cual se hizo constar que el motivo de su presencia en el local de estas oficinas administrativas, es la consulta del citado expediente, mismo que contiene el Informe circunstanciado y sus anexos en cuatro discos compactos de almacenamiento de datos (CD), también a foja 282 existe constancia de consulta de expediente, por persona autorizada por la empresa inconforme, de fecha 23 de octubre de 2023, en un horario de las 13:40 horas a las 12:40 horas, la que se hizo constar que el motivo de su presencia en el local de estas oficinas administrativas, es la consulta del citado expediente, mismo que contiene el informe circunstanciado y cuatro discos compactos de almacenamiento de datos (CD). ----------

En ese contexto, resulta infundado lo manifestado por las empresas terceras interesadas respecto a que *no existe prueba fehaciente de que la inconforme tuvo acceso al contenido completo de los CD's presentados por la convocante;* puesto que como se ha analizado, se existen constancias de consulta de expediente así como los discos que lo conforman, considerando que la ampliar los motivos de inconformidad, derivan del contenido del informe circunstanciado, en el que se dieron a conocer elementos que no conocía. ----------

VI.- **Consideraciones.-** Las manifestaciones de inconformidad en que basa sus asertos la empresa hoy accionante, contenidas en su escrito inicial, relativas a que la convocante violentó el artículo 38 de la Ley de la materia, al fundar y motivar indebidamente la cancelación de las partidas 8, 9, 10, 20 y 21 de la convocatoria que nos ocupa, ya que no acreditó los extremos de la cancelación; las cuales por economía procesal se tienen aquí por reproducidas como si a la letra se insertasen, en obvio de repeticiones innecesarias, se resuelven en su conjunto por la estrecha relación que guardan entre sí, determinándose **infundadas**; toda vez que la convocante acreditó con los elementos de prueba que aportó, que la cancelación de las partidas 8, 9, 10, 20 y 21 en el Acto de Fallo de la Licitación Pública Internacional bajo la cobertura de los Tratados de Libre Comercio electrónica número LA-50-GYR-050GYR988-T-16-2023 de fecha 03 de septiembre de 2023, se ajustó a la normatividad que rige la materia. Lo anterior, en términos de lo dispuesto en el artículo 71 párrafo tercero de la Ley de Adquisiciones, Arrendamientos y Servicios del Sector Público, 122 de su Reglamento y el artículo 81 del Código Federal de Procedimientos Civiles, de aplicación supletoria en el presente procedimiento administrativo, por disposición del diverso 11 de la Ley de Adquisiciones, Arrendamientos y Servicios del Sector Público, que disponen: ----------

"Artículo 71. La autoridad que conozca de la inconformidad la examinará y si encontrare motivo manifiesto de improcedencia, la desechará de plano.

Se requerirá también a la convocante que rinda en el plazo de seis días hábiles un informe circunstanciado, en el que se expondrán las razones y fundamentos para sostener la improcedencia de la inconformidad así como la validez o legalidad del acto impugnado y se acompañará, en su caso, copia autorizada de las constancias necesarias para apoyarlo, así como aquéllas a que se refiere la fracción IV del artículo 66..."

Artículo 122.- En el informe circunstanciado que rinda la convocante, deberá indicar las razones y fundamentos para hacer valer, en su caso, la improcedencia o sobreseimiento de la instancia de inconformidad, así como las razones y fundamentos para sostener la legalidad del acto impugnado

ANEXO 1 DE 1 FOLIO CONTIENE 1 DISCO

debiendo contestar todos los motivos de inconformidad planteados en el escrito inicial o en la ampliación..."

"Artículo 81.- El actor debe probar los hechos constitutivos de su acción y el reo los de sus excepciones."

Lo que en la especie aconteció, en razón que del estudio y análisis efectuado por esta autoridad administrativa a las constancias que conforman el expediente en el que se actúa, remitidas por el área convocante en su informe circunstanciado, en específico acta correspondiente a la cancelación de partidas de la Licitación Pública Internacional bajo la cobertura de los Tratados de Libre Comercio electrónica número LA-50-GYR-050GYR988-T-16-2023, de fecha 03 de septiembre de 2023, que obra en archivo electrónico a foja 276 del expediente en que se actúa, se desprende que la convocante determinó cancelar las partidas 8, 9, 10, 20 y 21, en los siguientes términos:----------

"...

ACTA CORRESPONDIENTE A LA CANCELACIÓN DE PARTIDAS

LICITACIÓN PÚBLICA ELECTRÓNICA INTERNACIONAL BAJO LA COBERTURA DE TRATADOS
No. LA-50-GYR-050GYR988-T-16-2023
SERVICIO MÉDICO INTEGRAL PARA HEMODINAMIA Y RADIOLOGÍA INTERVENCIONISTA (SMI PARA HERI) 2023 – 2024

En la Ciudad de México, siendo las **17:26 horas del 03 de septiembre de 2023**, en la Sala 5, Sótano Ala Poniente, del edificio ubicado en Paseo de la Reforma número 476, Colonia Juárez, Código Postal 06600, Demarcación Territorial Cuauhtémoc, se reunieron los servidores públicos y demás personas cuyos nombres y firmas aparecen al final de la presente acta, con objeto de hacer constar la cancelación de partidas del procedimiento citado al rubro, de conformidad con lo previsto en los artículos 25 primer párrafo, 26 octavo párrafo y 38 cuarto párrafo de la Ley de Adquisiciones, Arrendamientos y Servicios del Sector Público (en adelante, la Ley o LAASSP), los numerales 5.3.19 y 5.4.11 segundo párrafo de las Políticas Bases y Lineamientos en Materia de Adquisiciones, Arrendamientos y Servicios (en adelante, las POBALINES) del Instituto Mexicano del Seguro Social (en adelante, el IMSS o Instituto), en lo previsto en el Apartado 9 de la Convocatoria, así como del numeral 4.2.5 del Manual Administrativo de Aplicación General en Materia de Adquisiciones, Arrendamientos y Servicios del Sector Público (en adelante, el Manual o MAAGAASSP).

...

Acto seguido, se hace constar que con fecha 02 de septiembre de 2023 se recibió el Oficio correspondiente signado por el Titular de la Coordinación Técnica de Servicios Médicos Indirectos de la Coordinación de Planeación de Servicios Médicos de Apoyo, como área técnica de la contratación, en el que solicitan la cancelación de las partidas 8, 9, 10, 20 y 21 Licitación Pública Electrónica Internacional Bajo la Cobertura de Tratados No. LA-50-GYR-050GYR988-T-16-2023, relativa a la "Servicio Médico Integral de Hemodinamia y Radiología Intervencionista (SMI para HERI) 2023-2024".

La justificación se adjunta a la presente Acta, en la cual se encuentran establecidos los razonamientos, argumentos y fundamentos para la cancelación de las partidas 8, 9, 10, 20 y 21 del presente procedimiento de contratación que nos ocupa.

...

Av. Revolución No. 1566, Colonia San Ángel, Álvaro Obregón, C.P. 01000, Ciudad de México Tel: (55) 5238 2700 ext. 6552 www.gob.mx/sfp

Derivado de lo anterior, atendiendo la solicitud de cancelar las partidas antes señaladas del presente procedimiento de contratación que nos ocupa, en mérito de la exposición de las razones y circunstancias que lo justifican, las cuales se contienen en el oficio y justificación referidas, mismas que se tiene por reproducidos en esta acta como si a la letra se insertare y que forma parte integrante de ésta; de conformidad con lo que establece el párrafo cuarto del artículo 38 de la Ley y con sustento en la normatividad aplicable para tales efectos, se considera que se cuenta con los elementos que motivan y fundamentan la decisión, toda vez que de continuar con dicho proceso de estas partidas, se pudiera ocasionar un daño o perjuicio al Instituto.

Por consiguiente, al estimar actualizado el supuesto normativo previsto en el artículo 38 párrafo cuarto de la Ley, y a fin de salvaguardar los intereses del Instituto, se determina la cancelación de las partidas 8, 9, 10; 20 y 21 del procedimiento de contratación de la Licitación Pública Electrónica Internacional Bajo la Cobertura de Tratados No. LA-50-GYR-050GYR988-T-16-2023, relativa a la "Servicio Médico Integral de Hemodinamia y Radiología Intervencionista (SMI para HERI) 2023-2024", con fundamento en la siguiente normatividad:

Artículo 25, primer párrafo de la LAASSP.

"...

Artículo 38. Cuarto Párrafo.

"...

Las dependencias y entidades podrán cancelar una licitación, partidas o conceptos incluidos en éstas, cuando se presente caso fortuito, fuerza mayor, existan circunstancias justificadas que extingan la necesidad para adquirir los bienes, arrendamientos o servicios, o que de continuarse con el procedimiento se pudiera ocasionar un daño o perjuicio a la propia dependencia o entidad. La determinación de dar por cancelada la licitación, partidas o conceptos, deberá precisar el acontecimiento que motiva la decisión, la cual se hará del conocimiento de los licitantes. ...".

Numerales 5.3.19 y 5.4.11 de las POBALINES, que establecen lo siguiente:

...

CANCELACIÓN DE LAS PARTIDAS 8, 9, 10, 20 Y 21 DEL PROCEDIMIENTO DE LICITACIÓN PÚBLICA INTERNACIONAL ABIERTA ELECTRÓNICA LA-50-GYR-050GYR988-T16-2023, "SERVICIO MÉDICO INTEGRAL DE HEMODINAMIA Y RADIOLOGÍA INTERVENCIONISTA (SMI PARA HERI) 2023-2024.

La Coordinación de Planeación de Servicios Médicos de Apoyo, mediante oficio 09 53 84 61 2810/CTSMI/00689 de fecha 15 de mayo de 2023, solicitó a la Coordinación de Adquisición de Bienes y Contratación de Servicios, llevar a cabo procedimiento de contratación a través de Licitación Pública Internacional sugiriendo el carácter bajo la cobertura de los Tratados de Libre Comercio, lo anterior con base al resultado de la investigación de mercado IM-002/23.

...

JUSTIFICACIÓN

Acerca de la decisión de cancelar las partidas 8, 9, 10, 20 y 21 del procedimiento de licitación LA-50-GYR-050GYR988-T16-2023 para la contratación del Servicio Médico Integral para Hemodinamia y Radiología Intervencionista (SMI para HERI). Esta determinación se fundamenta en consideraciones de vital importancia relacionadas con la mejora y actualización del anexo técnico de dicho servicio, que repercuten directamente en la calidad y eficiencia de la atención médica brindada por el Instituto Mexicano del Seguro Social (IMSS).

Las razones que sustentan esta decisión son las siguientes:

ÁREAS DIVISIÓN DE SUSTITUTOS

Av. Revolución No. 1586, Colonia San Ángel, Álvaro Obregón, C.P. 01000, Ciudad de México Tel: (55) 5238 2700 ext 16552 www.gob.mx/sfp

Mejora de las especificaciones técnicas: El campo de la hemodinamia y radiología intervencionista es altamente dinámico y se caracteriza por avances tecnológicos constantes. Por lo tanto, es imperativo para las unidades médicas de tercer nivel del Instituto que el SMI para HERI esté equipado con tecnología de vanguardia y cumpla con las especificaciones técnicas más actuales. La cancelación de estas partidas permitirá realizar las actualizaciones necesarias en las especificaciones técnicas para garantizar que el equipo y los suministros adquiridos estén en línea con los estándares más recientes.

Optimización de la calidad del servicio: El principal objetivo del IMSS es proporcionar atención médica de alta calidad a los derechohabientes. La revisión y mejora de las especificaciones técnicas tienen como finalidad asegurar que el SMI para HERI pueda ofrecer diagnósticos precisos y tratamientos mínimamente invasivos efectivos. Esto contribuirá directamente a una mejora significativa en la calidad de la atención médica brindada a los pacientes.

Adecuación a las necesidades del Instituto: El IMSS se encuentra comprometido en adaptar sus servicios y recursos a las necesidades cambiantes de los pacientes y a los avances en la medicina. La cancelación de estas partidas permitirá ajustar el SMI para HERI de manera más precisa a las necesidades clínicas y técnicas de las unidades Alta Especialidad. Esto asegurará que podamos brindar una atención médica de excelencia y eficiente a nuestros derechohabientes.

En vista de lo anteriormente expuesto, la cancelación de las partidas 8, 9, 10, 20 y 21 del procedimiento de licitación LA-50-GYR-050GYR988-T16-2023 tiene el fin de realizar las modificaciones necesarias en el anexo técnico del SMI para HERI. Esta acción representa un compromiso continuo del IMSS con la excelencia en la atención médica y con la adaptación a los estándares más actuales de la medicina.

FUNDAMENTACIÓN Y MOTIVACIÓN

Los artículos 28, primer párrafo; 26, octavo párrafo y 38 cuarto párrafo, de la Ley de Adquisiciones, Arrendamientos y Servicios del Sector Público, establecen lo siguiente:

De cuyo contenido se desprende que con fundamento en el 38 cuarto párrafo de la Ley de Adquisiciones, Arrendamientos y Servicios del Sector Público, entre otros, la convocante determinó la cancelación de las partidas 8, 9, 10, 20 y 21 del procedimiento de licitación que nos ocupa, toda vez con fecha 02 de septiembre de 2023, recibió oficio signado por el Titular de la Coordinación Técnica de Servicios Médicos Indirectos de la Coordinación de Planeación de Servicios Médicos de Apoyo, como área técnica de la contratación, en el que solicitan la cancelación de las partidas 8, 9, 10, 20 y 21 de la Licitación Pública Electrónica Internacional Bajo la Cobertura de Tratados número LA-50-GYR-050GYR988-T-16-2023, estableciendo como justificación el mejorar las especificaciones técnicas, ya que en el campo de la hemodinamia y radiología intervencionista es altamente dinámico y se caracteriza por

avances tecnológicos constantes, siendo imperativo que el servicio que nos ocupa, esté equipado con tecnología de vanguardia y cumpla con las especificaciones técnicas más actuales, por lo que la cancelación de las partidas permitirla realizar las actualizaciones necesarias en las especificaciones técnicas para garantizar que el equipo y los suministros adquiridos estén en línea con los estándares más recientes, así como la mejora de las especificaciones adecuandolose a los avances en la medicina, para proporcionar atención médica de alta calidad a los derechohabientes, a fin de ofrecer diagnósticos precisos y tratamientos mínimamente invasivos efectivos. Esto es, la cancelación tiene el fin de realizar las modificaciones necesarias en el anexo técnico del servicio que nos ocupa, con la adaptación a los estándares más actuales de la medicina. Determinación que esta autoridad administrativa considera se encuentra en los supuestos del párrafo cuarto del artículo 38 de la Ley de Adquisiciones, Arrendamientos y Servicios del Sector Público, que establece lo siguiente:----------

"Artículo 38. ...

Las dependencias y entidades podrán cancelar una licitación, partidas o conceptos incluidos en éstas, cuando se presente caso fortuito; fuerza mayor; existan circunstancias justificadas que extingan la necesidad para adquirir los bienes, arrendamientos o servicios, o que de continuarse con el procedimiento se pudiera ocasionar un daño o perjuicio a la propia dependencia o entidad. La determinación de dar por cancelada la licitación, partidas o conceptos, deberá precisar el acontecimiento que motiva la decisión, la cual se hará del conocimiento de los licitantes, y no será procedente contra ella recurso alguno, sin embargo podrán interponer la inconformidad en términos del Título Sexto, Capítulo Primero de esta Ley. ..."

Precepto del que se desprenden diversas hipótesis para que las dependencias y entidades puedan cancelar una licitación, partidas o conceptos incluidas en éstas, siendo éstas: 1) caso fortuito; 2) fuerza mayor; 3) que existan circunstancias justificadas que extingan la necesidad para adquirir los bienes, arrendamientos o servicios; 4) que de continuarse con el procedimiento se pudiera ocasionar un daño o perjuicio a la propia dependencia o entidad; asimismo la determinación de dar por cancelada la licitación, partidas o conceptos, deberá precisar el acontecimiento que motiva la decisión, la cual se hará del conocimiento de los licitantes. En el caso que nos ocupa, la cancelación de las partidas 8, 9, 10, 20 y 21 de la licitación de mérito, se actualiza en la hipótesis prevista en el cuarto supuesto, esto es, que de continuarse con el procedimiento se pudiera ocasionar un daño o perjuicio al Instituto, precisamente porque estaría contratando un servicio que no se encuentre equipado con tecnología de vanguardia y cumpla con las especificaciones técnicas más actuales. ----------

Lo anterior es así, toda vez que la licitación pública es el procedimiento que debe preponderarse para que la administración pública realice sus adquisiciones, arrendamientos o enajenaciones eligiendo a la persona física o moral, que le ofrece las mejores condiciones, y para ello hace un llamado a los posibles proveedores, para que formulen sus ofertas a fin de llevar a cabo la contratación bajo las condiciones establecidas en la convocatoria y junta de aclaraciones, es decir, las licitaciones tienen como objeto o fin que sus contrataciones sean bajo las mejores condiciones para el Instituto en beneficio de la colectividad, de conformidad con el artículo 134 Constitucional y 26 de la Ley de la materia, los cuales establecen lo siguiente:----------

"Artículo 134.- Los recursos económicos de que dispongan la Federación, las entidades federativas, los Municipios y las demarcaciones territoriales de la Ciudad de México, se administrarán con eficiencia, eficacia, economía, transparencia y honradez para satisfacer los objetivos a los que estén destinados.

...

DIVULGACIÓN CONTRARIA

Las adquisiciones, arrendamientos y enajenaciones de todo tipo de bienes, prestación de servicios de cualquier naturaleza y la contratación de obra que realicen, se adjudicarán o llevarán a cabo a través de licitaciones públicas mediante convocatoria pública para que libremente se presenten proposiciones solventes en sobre cerrado, que será abierto públicamente, a fin de asegurar al Estado las mejores condiciones disponibles en cuanto a precio, calidad, financiamiento, oportunidad y demás circunstancias pertinentes.
—"

"Artículo 26. Las dependencias y entidades seleccionarán de entre los procedimientos que a continuación se señalan, aquél que de acuerdo con la naturaleza de la contratación asegure al Estado las mejores condiciones disponibles en cuanto a precio, calidad, financiamiento, oportunidad y demás circunstancias pertinentes:

I. Licitación pública;

II. Invitación a cuando menos tres personas, o

III. Adjudicación directa.
—"

De lo que se desprende que la Ley de la materia impone al área contratante la obligación de realizar los procedimientos de licitación, en los que se aseguren las mejores condiciones para el Estado. Así las cosas, la decisión de cancelar las partidas 8, 9, 10, 20 y 21 del procedimiento de licitación que nos ocupa se fundamenta en consideraciones de vital importancia relacionadas con la mejora y actualización del anexo técnico del servicio a contratar, que repercuten directamente en la calidad y eficiencia de la atención médica brindada por el Instituto Mexicano del Seguro Social; por lo que de continuar con la contratación, se podría ocasionar un daño al Instituto, pues no se conseguirían las mejores condiciones para el Estado. ----------

Lo que en la especie acontece, toda vez que del oficio de justificación de cancelación de las partidas 8, 9, 10, 20 y 21 de la licitación que nos ocupa, signado por el Titular de la Coordinación Técnica de Servicios Médicos Indirectos de la Coordinación de Planeación de Servicios Médicos de Apoyo, como área técnica, en la que se establece como justificación que es necesaria la mejora y actualización de las especificaciones técnicas, ya que el campo de la hemodinamia y radiología intervencionista es altamente dinámico y se caracteriza por avances tecnológicos constantes, siendo imperativo que el servicio que nos ocupa, esté equipado con tecnología de vanguardia y cumpla con las especificaciones técnicas más actuales, a fin de mejorar la atención médica de alta calidad y ofrecer diagnósticos precisos y tratamientos mínimamente invasivos efectivos, buscando con la cancelación realizar las modificaciones necesarias en el anexo técnico del servicio que nos ocupa, con la adaptación a los estándares más actuales de la medicina; razones de las que se desprende el propósito de proteger los intereses del Instituto, ya que continuar con el procedimiento podría generar un perjuicio al adquirir servicios que no sean efectivos para satisfacer las necesidades de la población derechohabiente, en este orden de ideas, y en atención a lo expuesto, se actualiza debidamente el supuesto de cancelación bajo la motivación que de seguir con el procedimiento de contratación se ocasionaría un daño o perjuicio al Instituto contemplado por la normatividad aplicable. ----------

Asistiéndole la razón y el derecho a la convocante al manifestar en su informe circunstanciado que "*...En lo que corresponde al segundo motivo de inconformidad se reitera que la Coordinación de Planeación de Servicios Médicos de Apoyo, mediante oficio 09 53 84 61*

2810/CTSMI/00689 de fecha 15 de mayo de 2023, solicitó a la Coordinación de Adquisición de Bienes y Contratación de Servicios, llevar a cabo procedimiento de contratación a través de Licitación Pública Internacional sugiriendo el carácter bajo la cobertura de los Tratados de Libre Comercio, lo anterior con base al resultado de la investigación de mercado IM-002/23. Ahora bien, el Objetivo es Salvaguardar los intereses de la dependencia o entidad cuando se presente alguno de los supuestos previstos en el penúltimo párrafo del artículo 38 de la LAASSP. Para el caso que nos ocupa, es evitar que con la continuidad del procedimiento se pudiera ocasionar un daño o perjuicio a la propia dependencia o entidad."; puesto que como ha quedado analizado, la cancelación de las partidas 8, 9, 10, 20 y 21 de la licitación que nos ocupa, se encuadra en el supuesto del artículo 38 de la Ley de Adquisiciones, Arrendamientos y Servicios del Sector Público, ya que tiene como finalidad la mejora y actualización del anexo técnico del servicio a contratar, con el fin de adquirir las mejores condiciones para el Instituto en beneficio de la colectividad.----------

Ahora bien, por lo que respecta a las manifestaciones de la inconforme en el sentido de que "... *Lo anterior resulta ilegal y arbitrario, ya que la convocante no colmó los extremos del artículo 38 de la Ley de Adquisiciones, Arrendamientos y Servicios del Sector Público, el cual establece lo siguiente:... ...uno de los supuestos para la cancelación de una licitación, partida o conceptos incluidos en éstas, es la existencia de un daño o perjuicio que se podría producir a la entidad de continuar con el procedimiento de contratación.... ... para que se actualice esa hipótesis normativa debe de atenderse a lo dispuesto por los artículos 2108, 2109 y 2110 del Código Civil Federal, normatividad supletoria, de acuerdo con lo preceptuado en el numeral 11 del Ley de Adquisiciones, Arrendamientos y Servicios del Sector Público... ...por daño debe entenderse, en el caso que nos ocupa, el menoscabo en el patrimonio del Instituto Mexicano del Seguro Social, por efecto de la contratación del servicio médico integral objeto del la licitación pública que nos ocupa. En ese mismo tenor, por perjuicio se debe entender la privación de una ganancia por parte de ese Instituto de seguridad social, a causa de la contratación del servicio de referencia. De ahí que, conforme a lo preceptuado, el daño o perjuicio generado con motivo de la contratación debe ser expresado en numerario, y a su vez, cuantificarse en términos de dinero o activos que pudieran afectarse con motivo del presente procedimiento de contratación, ya que ambos conceptos están relacionados con el patrimonio. En el caso que nos ocupa, los motivos y razones expresadas por la convocante no hacen referencia al patrimonio que se vería afectado con motivo de la contratación de las partidas 8, 9, 10, 20 y 21, ni mucho menos, cuantifican una cantidad en la cual pueda estimarse el perjuicio al Instituto Mexicano del Seguro Social, por lo cual, no se acredita debidamente la existencia de un daño o perjuicio...;* se analizan en conjunto por la estrecha relación que guardan entre sí, declarándose infundadas, toda vez que del artículo 38 cuarto párrafo de la Ley de la materia, no se desprende que la cancelación de una licitación, partidas o conceptos, se encuentre condicionada a acreditar y cuantificar los daños o perjuicios que se pudieran ocasionar al Instituto, como lo pretende hacer valer la inconforme, pues dicho precepto señala que la convocante deberá precisar el acontecimiento que motiva la decisión, lo que se hará del conocimiento de los licitantes, y en el caso ocurrió, como ha quedado analizado en líneas anteriores.----------

En este contexto, se concluye que la cancelación de las partidas 8, 9, 10, 20 y 21 de la Licitación Pública Electrónica Internacional Bajo la Cobertura de Tratados No. LA-50-GYR-OSOGYR988-T-16-2023, se encuentra debidamente fundada y motivada al acreditarse las hipótesis normativas que al efecto establece el artículo 38 de la Ley de Adquisiciones, Arrendamientos y Servicios del Sector Público. ----------

DIVISIÓN DE DOCUMENTOS

VII.- Consideraciones.- Las manifestaciones de inconformidad relativas a que la convocante violentó los artículos 36 y 36 bis de la Ley de la materia, al adjudicar de forma indebida e ilegal a las hoy terceros interesadas, quienes considera no cumplieron con diversa documentación y características técnicas solicitadas en la convocatoria (mismas que se detallarán y analizaran a lo largo del presente considerando); se resuelven infundadas, toda vez que la convocante acreditó con los elementos de prueba que aportó, que en la evaluación de las propuestas de las empresas terceros interesadas, dada a conocer en Acto de Fallo de la Licitación Pública Internacional bajo la cobertura de los Tratados de Libre Comercio electrónica número LA-50-GYR-050GYR988-T-16-2023 de fecha 03 de septiembre de 2023, revisó el cumplimiento de los documentos y características técnicas solicitadas, en base a los criterios de evaluación de propuestas previstos en la convocantoria; lo anterior, en términos de lo dispuesto en el artículo 71 párrafo tercero de la Ley de Adquisiciones, Arrendamientos y Servicios del Sector Público, 122 de su Reglamento y el artículo 81 del Código Federal de Procedimientos Civiles, de aplicación supletoria en el presente procedimiento administrativo, por disposición del diverso 11 de la Ley de Adquisiciones, Arrendamientos y Servicios del Sector Público, antes trancritos. -

Lo anterior, en virtud que del estudio y análisis efectuado a las documentales que al efecto remitió el área convocante al rendir su informe circunstanciado, específicamente del Acta de Fallo de la Licitación Pública Internacional bajo la cobertura de los Tratados de Libre Comercio electrónica número LA-50-GYR-050GYR988-T-16-2023 de fecha 03 de septiembre de 2023, que se encuentra agregada en archivo electrónico contenido en disco compacto (CD), visible a foja 276, se advierte que la convocante determinó aprobar y adjudicar la propuesta de las terceros interesadas, en los siguientes términos.----------

--

ACTA CORRESPONDIENTE A LA CELEBRACIÓN DEL ACTO DE FALLO
LICITACIÓN PÚBLICA ELECTRÓNICA INTERNACIONAL BAJO LA COBERTURA DE TRATADOS NO. LA-50-GYR-050GYR988-T-16-2023 PARA LA CONTRATACIÓN DEL SERVICIO MÉDICO INTEGRAL PARA HEMODINAMIA Y RADIOLOGÍA INTERVENCIONISTA (SMI PARA HERI) 2023 – 2024

En la Ciudad de México, siendo las 17:50 horas del 03 de septiembre de 2023, en la Sala 5, Sótano Ala Poniente, del edificio ubicado en Paseo de la Reforma número 476, Colonia Juárez, Código Postal 06600, Demarcación Territorial Cuauhtémoc, se reunieron los servidores públicos y demás personas cuyos nombres y firmas aparecen al final del presente documento, con el objeto de llevar a cabo el acto de Fallo de la licitación indicada al rubro, de acuerdo a lo previsto en el artículo 37 de la Ley de Adquisiciones, Arrendamientos y Servicios del Sector Público (en adelante, la Ley) así como lo previsto en el numeral 3.10 "Acto de Fallo" de la Convocatoria.

--

IV. FALLO.

Para cumplir con lo previsto en la fracción IV del artículo 37 de la Ley, con sustento en las evaluaciones que anteceden y que son la motivación y el fundamento que da soporte de esta decisión, quien preside emite el Fallo de la Licitación Pública Electrónica Internacional Bajo la Cobertura de Tratados No. LA-50-GYR-050GYR988-T-16-2023, en los siguientes términos:

...

Por consiguiente, se determina ADJUDICAR los contratos abiertos del "SERVICIO MÉDICO INTEGRAL PARA HEMODINAMIA Y RADIOLOGÍA INTERVENCIONISTA (SMI PARA HERI 2023-2024)" a los licitantes 1) Comerlat, S.A. de C.V. en participación conjunta con Perfil Latticce, S. de R.L. de C.V., AUG, S.A. de C.V., Juama, S.A. de C.V. y Soluciones Medco, S.A. de C.V. (Partidas 5, 23, 24, 24-A, 27, 27-A, 30, 31, 31-A, 32, 32-A, 33, 33-A, 42, 48 y 48-A), 2) Corvasc Devices, S.A. de C.V. (Partida 26), 3) Diseño y Desarrollo Médico, S.A. de C.V. (Partidas 1, 3, 7, 19 y 28), 4) Masal Technology, S.A. de C.V. en participación conjunta con Proune, S.A. de C.V. (Partidas 2 y 11), 5) Medical Life Supply, S.A. de C.V. en participación conjunta con Nacional Terapéutica, S.A. de C.V. (Partidas 4, 6, 13, 16 y 17) y 6) Vitalmex Internacional, S.A. de C.V. (Partidas 12, 14, 15, 18, 22, 23-A, 25, 25-A, 26-A, 28-A, 29, 29-A, 30-A, 34, 34-A, 36, 36-A, 38, 38-A, 39, 41, 41-A, 43, 43-A, 45, 45-A, 46, 46-A y 49); por las razones expuestas en este fallo y en las evaluaciones que son sustento de la decisión, cuyas proposiciones resultaron solventes, ya que cumplen con los requisitos legales, técnicos y económicos establecidos en la Convocatoria a la

...

Licitación, además de haber obtenido una mayor puntuación combinada técnica y económica como resultado de la evaluación a través de la Matriz de Puntos, por lo que garantiza el cumplimiento de las obligaciones respectivas, a los licitantes plasmados en el ANEXO IV, el cual contiene el detalle de las asignaciones por partida y ejercicio fiscal, así como el precio derivado de la operación de aplicar el porcentaje de descuento al ofertado al Precio Máximo de Referencia, mismo que forma parte integrante de la presente acta y se reproduce en este apartado como si a la letra se insertase.

Conforme a lo anterior, se adjudica de acuerdo con lo siguiente:

...

Licitante: Comerlat, S.A. de C.V. en participación conjunta con Perfil Latticce, S. de R.L. de C.V., AUG, S.A. de C.V., Juama, S.A. de C.V. y Soluciones Medco, S.A. de C.V.

23	Baja California, UMAE HE CMN Occ Oblatos y UMAE HE 71 Torreón	31	73	$228,408.00	$537,864.00	$264,953.28	$623,922.24
24	UMAE HE 71 Torreón y UMAE HC 34 CMN Monterrey	6	12	$4,676,748.00	$9,353,496.00	$5,425,027.68	$10,850,055.36
24-A	UMAE HC CMN Siglo XXI y UMAE HORAL CMN La Raza	9	18	$7,015,122.00	$14,030,244.00	$8,137,541.52	$16,275,083.04
...							
27	Baja California, Nayarit, UMAE HE 71 Torreón, UMAE HE 2 CMN Obregón y UMAE HC 34 CMN Monterrey	24	55	$1,599,413.26	$3,568,283.73	$1,808,919.36	$4,139,209.33
27-A	UMAE HE CMN La Raza, UMAE HE 1 CMN Bajío, UMAE HE 1 CMN Mérida, UMAE HC CMN Siglo XXI y UMAE HORAL CMN La Raza	29	64	$1,855,457.48	$4,087,968.76	$2,152,330.68	$4,742,043.76
...							
30	Baja California, Nayarit, UMAE HE 71 Torreón y UMAE HE 2 CMN Obregón	4	4	$72,426.84	$72,426.84	$84,015.13	$84,015.13

...

ANEXOS DIVISIÓN DE CONTRATOS

32	Baja California, Michoacán, Nayarit, UMAE HE 71 Torreón, UMAE HE 2 CMN Obregón y UMAE HC 34 CMN Monterrey	6	6	$662,662.60	$662,662.60	$768,688.52	$768,688.52
32-A	Quintana Roo, D.F. Sur, UMAE HE CMN La Raza, UMAE HE CMN Siglo XXI, UMAE HE CMN Occ Obstetricia, UMAE HE CMN Puebla, UMAE HE 1 CMN Bajío, UMAE HE 14 CMN Veracruz, UMAE HP CMN Siglo XXI, UMAE HP CMN OCC, UMAE HC CMN Siglo XXI y UMAE HORAL CMN La Raza	12	12	$1,332,820.46	$1,332,820.46	$1,546,071.73	$1,546,071.73
33	Baja California, Nayarit, UMAE HE 71 Torreón, UMAE HE 2 CMN Obregón y UMAE HC 34 CMN Monterrey	6	6	$270,128.43	$270,128.43	$313,348.98	$313,348.98
33-A	Quintana Roo, UMAE HE CMN La Raza, UMAE HE CMN Siglo XXI, UMAE HE CMN Occ Obstetricia, UMAE HE 1 CMN Bajío, UMAE HP CMN Siglo XXI, UMAE HP CMN OCC, UMAE HC CMN Siglo XXI y UMAE HORAL CMN La Raza	9	9	$435,861.77	$435,861.77	$505,599.65	$505,599.65

...

Licitante: Corvasc Devices, S.A. de C.V.

26	Baja California, UMAE HE 71 Torreón, UMAE HE 2 CMN Obregón y UMAE HC 34 CMN Monterrey	31	72	$10,788,279.00	$25,056,648.00	$12,514,403.64	$29,065,771.68

...

Licitante: Diseño y Desarrollo Médico, S.A. de C.V.

...

7	D.F. Sur	460	1,016	$4,122,000.50	$8,131,516.59	$4,781,520.58	$9,432,559.24
19	UMAE HP CMN OCC	528	1,108	$14,965,760.69	$31,827,264.46	$17,360,282.40	$36,919,626.77
28	Baja California, UMAE HE 71 Torreón y UMAE HC 34 CMN Monterrey	11	20	$8,773,781.83	$15,952,330.60	$10,177,586.92	$18,504,703.50

...

Licitante: Masai Technology, S.A. de C.V. en participación conjunta con Proune, S.A. de C.V.

...

11	UMAE HE 25 CMN Monterrey	549	1,309	$17,011,076.88	$40,641,683.43	$19,732,849.18	$47,144,352.78

Licitante: Medical Life Supply, S.A. de C.V. en participación conjunta con Nacional Terapéutica, S.A. de C.V.

13	UMAE HE CMN Puebla	2,394	5,769	$27,709,524.97	$64,880,656.64	$32,143,048.97	$75,261,561.70

De la digitalización anterior se observa que la convocante determinó aprobar y adjudicar las propuestas de las empresas COMERLAT, S.A. DE C.V. en participación conjunta con PERFIL LATTICCE, S. DE R.L. DE C.V., AUG, S.A. DE C.V., JUAMA, S.A. DE C.V. y SOLUCIONES MEDCO, S.A. DE C.V., para las partidas 23, 24, 24A, 27, 27A, 32, 30, 32, 32A, 33 y 33A; a la empresa CORVASC DEVICES, S.A. DE C.V., la partida 26; a la empresa DISEÑO Y DESARROLLO MÉDICO, S.A. DE C.V., las partidas 7, 19 y 28; a las empresas MASAI TECHNOLOGY, S.A. DE C.V., en participación conjunta con PROUNE, S.A. DE C.V., para la partida 11; y a las empresas MEDICAL LIFE SUPPLY, S.A. DE C.V. en participación conjunta con NACIONAL TERAPÉUTICA, S.A. DE C.V., para la partida 13; adjudicaciones de las cuales se duele la inconforme, argumentando que dichas licitantes presumiblemente incumplían lo señalado tanto en la convocatoria como en la junta de aclaraciones; lo que resulta infundado, en base a lo siguiente: ----------

La empresa inconforme hace valer como motivo de ampliación de inconformidad que "*...1. Comerlat, S.A. de C.V. en participación conjunta con Perfil Latticce, S. de R.L. de C.V.; AUG, S.A. de C.V.; Juama, S.A. de C.V.; y, Soluciones Medco, S.A. de C.V., partidas 23, 24, 24-A, 27, 27-A, 30, 32, 32-A, 33 y 33-A; De acuerdo con el numeral 4.2 "Propuesta Técnica" de la convocatoria del procedimiento de contratación que nos ocupa, se estableció que debían de cumplirse los requisitos y especificaciones previstas en el Anexo Técnico y en los Términos y Condiciones del servicio que nos ocupa... De acuerdo con lo anterior, en el Anexo Técnico, se estableció en el numeral 3 la descripción amplia y detallada del servicio médico integral para hemodinamia y radiología intervencionista, señalando que los requerimientos para cada una de las Unidades Médicas se establecían en el Anexo T1" Requerimientos del SMI para HERI 2023. Asimismo, en el numeral 4 se requirió equipo médico de acuerdo con el Anexo T2 "Equipo Médico". Además de lo anterior, en el numeral 6 se señaló la descripción de los bienes de consumo básicos y complementarios de acuerdo con el Anexo T4 "Bienes de Consumo del SMI para HERI 2023", los cuales debían suministrados para llevar a cabo los procedimientos diagnósticos y terapéuticos indicados en el Anexo T1. No obstante, para la partida 23, en el anexo T2 no se ofertó el dispositivo bcb101 para el procedimiento con la clave número 60.01.031, el cual es obligatorio de acuerdo con la respuesta otorgada al licitante Vitalmex Internacional, S.A. de C.V., en la pregunta con ID 333297, de la Junta de Aclaraciones, que menciona que "se incluye el uso de 60.01.869 Dispositivo de aspiración de trombos mecánica o 60.01.870 Dispositivo de trombólisis ultrasónica (incluye sonda y consola)...*". Motivo que resulta infundado, en razón que del punto 4.2, numerales 4.2 a 4.2.10 de los Términos y Condiciones, numerales 3, 4 y 6 del Anexo Técnico, y Anexos T1, T2 y T4 de la convocatoria, se requirió lo siguiente: ----------

DIVISIÓN DE RESPONSABILIDADES

"4.2. Propuesta Técnica

Los licitantes deberán ajustarse estrictamente a los requisitos y especificaciones previstas en el Anexo Técnico y en los Términos y Condiciones del servicio que nos ocupa, para lo cual deberán enviar a través de CompraNet la documentación solicitada en el numeral 4.2 de los Términos y Condiciones, debiendo el licitante garantizar la correcta prestación del servicio médico integral.

Cabe señalar que la falta de cualquiera de los documentos referidos en los numerales 4.2 a 4.2.10 de los Términos y Condiciones afecta la solvencia de la propuesta técnica y motivará su desechamiento.

El licitante deberá presentar su propuesta técnica preferentemente en papel membretado, foliado en cada una de sus páginas y firmado por su representante legal o persona facultada para ello.

...

ANEXO TÉCNICO

3.DESCRIPCIÓN AMPLIA DEL SERVICIO MEDICO INTEGRAL PARA HEMODINAMIA Y RADIOLOGÍA INTERVENCIONISTA

El "Servicio Médico Integral para Hemodinamia y Radiología Intervencionista" (SMI para HERI). Debe de permitir al Instituto otorgar en forma oportuna la realización de procedimientos tanto programados (electivamente, sin compromiso agudo de la vida del paciente) como de urgencia (procedimiento indicado por cuadro agudo que compromete la vida del paciente).

3.1 UNIDAD DE MEDIDA Y CANTIDADES DETERMINADAS.

La Unidad de Medida se refiere básicamente a un procedimiento diagnóstico y/o terapéutico de Hemodinamia o Radiología Intervencionista realizado y las cantidades determinadas se agrupan por "Partida" la cual contiene la zona o entidad de referenciación y localidad en que se encuentra ubicada la unidad médica, que contará con este servicio, puede equivaler a un OOAD (Órgano de Operación Administrativa Desconcentrada antes "Delegación Estatal") o una UMAE (Unidad Médica de Alta Especialidad) o a un bien de consumo complementario especial.

Cada una de las partidas, se desglosa a detalle en el ANEXO T1 "REQUERIMIENTOS de SMI para HERI". La Unidad de Medida para el pago del servicio, se realizará por procedimiento diagnóstico y/o terapéutico de Hemodinamia o Radiología Intervencionista efectivamente realizado.

Para lo cual, se deben considerar los requerimientos establecidos en cada una de las Unidades Médicas que vienen mencionadas en el ANEXO T1 "REQUERIMIENTOS de SMI para HERI", los cuales de manera general se describen a continuación en el siguiente Catálogo, identificándose por número de clave y tipo de procedimiento:

...

4. EQUIPO MÉDICO.

Se requiere de Equipo Médico en las Unidades Médicas, puesta en operación que aseguren la realización de los procedimientos de Hemodinamia y Radiología Intervencionista para lo cual se requiere de equipos que deberán cumplir las especificaciones que se establecen en el ANEXO T2 "Equipo Médico", que serán evaluados con el FORMATO T2.1 "Propuesta para la evaluación técnico/documental", contenida en los "FORMATOS de Hemodinamia y Radiología Intervencionista". En el caso de presentar equipos nuevos, estos deberán estar con el embalaje de origen y los sellos o etiquetas correspondientes en cada una de las cajas al momento de presentarlos en la unidad médica, las cuales deberán describir el contenido existente en cada una de las cajas, así como la documentación correspondiente que certifique o validen que son equipos nuevos.

Av. Revolución No. 1586, Colonia San Ángel, Álvaro Obregón, C.P. 01000, Ciudad de México Tel: (55) 5238 2700 ext. 6552 www.gob.mx/sfp

Se aceptarán equipos Usados que durante la vigencia del contrato no deberán sobrepasar su vida útil con no más de 5 años de fabricación; es decir, la fabricación del equipo deberá estar comprendida, a partir del año 2019, comprendiendo la vigencia del contrato, entregando en la propuesta técnica el FORMATO T30. "Carta Compromiso de Equipo Médico que avale los 5 años de fabricación (a partir 2019)". En el caso de considerar en la propuesta técnica equipos usados, deberá cumplir con el hecho de asegurar que estos son funcionales y se encuentran en perfectas condiciones de operación, sin ningún tipo de avería técnica, ni daños en su estructura física tanto externa como interna, que pueda repercutir en el funcionamiento inadecuado del equipo y, por tanto, en la demora para la prestación del servicio. Por lo cual, deberá integrar en su propuesta, un "Dictamen Técnico" y/o una Orden de Servicio, que dictamine o garantice el buen funcionamiento de cada equipo médico, su fecha de elaboración deberá estar comprendida a partir del año 2019 y deberá estar elaborada por el fabricante o distribuidor autorizado de la marca del equipo, conforme a la relación de equipos médicos que están contenidos en el ANEXO T2 "EQUIPO de SMI para HERI.

La entrega, instalación y puesta en operación del equipo médico, así como del servicio médico integral, para la realización de los procedimientos contenidos en el Catálogo de Procedimientos, debe realizarse dentro de los 60 (sesenta) días naturales, contados a partir de la emisión y notificación del fallo, en las OOAD/ UMAE, conforme a la distribución establecida en el ANEXO TII. "Distribución de Equipo y personal del SMI para HERI".

Los licitantes participantes, deberán adjuntar como parte de su propuesta; los anexos técnicos, folletos, catálogos, fotografías, imágenes, instructivos y/o manuales del fabricante, así como aquellos que presente en su proposición técnica para ser evaluados, tales como certificados del fabricante, los cuales deberán corresponder, con la(s) marca(s), modelo(s) y con la descripción técnica del licitante de los equipos propuestos así como de las características del servicio ofertado, lo cual deberá ser completo y en caso de estar en idioma diferente al español deberá proporcionar la traducción simple al español, sin que altere, modifique o distorsione el contenido y/o alcance del documento traducido, en el entendido de que la traducción podrá contener únicamente las páginas, secciones y/o párrafos que soporten lo ofertado (en concordancia a lo establecido en el numeral 4.2.3 de los Términos y Condiciones). Los licitantes una vez que sean adjudicados deberán entregar al Jefe de Servicio o Coordinador Clínico de la Unidad Médica, la descripción de los equipos médicos que utilizarán para la prestación del servicio, así como el manual del fabricante en idioma español, al día 45 (cuarenta y cinco) contados al día natural siguiente de la emisión y notificación del fallo y antes de la Transferencia de conocimientos al personal que tendrán que ser los mismos evaluados y aceptados de su propuesta técnica.No se aceptarán propuestas de equipos correspondientes a saldos o remanentes que ostenten las leyendas "Only Export" ni "Only Investigation", descontinuados o cuyo uso no se autorice en el país de origen, o que cuenten con alertas médicas o de concentraciones por parte de las Autoridades Sanitarias Mexicanas, Food and Drug Administration FDA y/o la Comunidad Económica Europea CEE, según corresponda.

La instalación y puesta a punto de los equipos solicitados para la prestación del servicio objeto de esta licitación, será estricta responsabilidad del licitante adjudicado, cuya supervisión estará a cargo del Supervisor de operación por parte del proveedor y del Administrador del Contrato o servidor público designado(Jefe de Conservación o biomédico) por parte del IMSS, los equipos del Licitante adjudicado deberán ser completamente compatibles entre los equipos, accesorios, y bienes de consumo, ofertados y los equipos propiedad del Instituto contenidos Anexo T20" Equipos en propiedad del IMSS para HERI 2023"

Para lo cual, se deberá firmar lo contenido en el FORMATO T6 "Entrega/Recepción de Equipos" con esto se realizará la entrega recepción de los equipos médicos de manera oficial, ya que en caso de que exista alguna inconsistencia en el equipo y no se encuentre en su plena capacidad de funcionamiento, se levantará "Acta Informativa" para dar constancia de los motivos y razones de "No aceptación" en la entrega-recepción, considerándose como notificado el Proveedor a partir de ese momento, para lo cual deberá subsanar las deficiencias o motivos señalados del rechazo del equipo médico en un término máximo de 48 horas, con la finalidad de asegurar la puesta a punto dentro de los 60 (sesenta) días naturales y el inicio del servicio al 61 (sesenta y uno) días naturales , contados a partir del día siguiente de la emisión y notificación del fallo .

Av. Revolución No. 1586, Colonia San Ángel, Álvaro Obregón, C.P. 01000, Ciudad de México Tel: (55) 5236 2700 ext 16562 www.gob.mx/sfp

"

"TÉRMINOS Y CONDICIONES

4.2 Documentación Técnica

El licitante deberá presentar su propuesta técnica en papel membretado de la licitante, foliada y firmada por su representante legal o apoderado o por persona facultada para ello, con la siguiente documentación:

4.2.1 Propuesta técnica. El licitante deberá presentar su propuesta técnica, con una descripción amplia y detallada del "Servicio Médico Integral para Hemodinamia y Radiología Intervencionista" de acuerdo a lo solicitado en el Anexo Técnico, Términos y Condiciones y demás anexos que forman parte de la presente contratación, identificando claramente las partidas en las que participa, incluyendo los equipos, los bienes de consumo (básicos y complementarios) y demás aspectos requeridos para la contratación, para lo cual deberá transcribir íntegramente el Anexo Técnico así como los Términos y Condiciones, manifestando en esa transcripción la aceptación y cumplimiento de esas disposiciones.

Presentando el FORMATO T21 "PROPUESTA PARA EVALUACIÓN TÉCNICA /DOCUMENTAL" contenido en "FORMATOS de SMI para HERI" para su evaluación técnica en archivo digital EXCEL editable y PDF no modificable, con firma autógrafa del representante legal.

El no presentar Propuesta Técnica será causal de desechamiento.

4.2.2 Registros Sanitarios. El licitante deberá presentar como parte de su Propuesta Técnica, copia simple de los registros sanitarios de al menos el 80% de la totalidad del equipo, y bienes de consumo básicos y complementarios ofertados por partida, en anverso y reverso, vigentes y su última actualización (refrendo o prórroga según corresponda) expedidos por la COFEPRIS, considerando lo señalado en el Anexo Técnico y Términos y Condiciones, en congruencia con lo dispuesto por el artículo 376 de la Ley General de Salud y el artículo 82 del Reglamento de Insumos para la Salud.

Asimismo, el licitante deberá presentar en su propuesta técnica en papel membretado de la licitante, un escrito en el que manifieste que, en caso de resultar adjudicado se compromete a entregar al titular de la Coordinación Técnica de Servicios Médicos Indirectos en copia simple a más tardar a los cinco días naturales siguientes al acto del fallo los Registros Sanitarios del 20% correspondiente al 100% del equipo médico, bienes de consumo básicos y complementarios ofertados por partida que no hubiese entregado durante el proceso de licitación, dicho escrito deberá estar debidamente firmado por el representante legal del licitante (o el representante común en caso de participación conjunta). Para su aceptación, los Registros Sanitarios deberán cumplir con todos y cada uno de los requisitos establecidos para los mismos en la presente convocatoria.

Adicionalmente, en su propuesta técnica deberá presentar el Formato T33 "Relación del 20% del equipo, bienes de consumo básico y complementario, pendientes de entrega del registro sanitario" ofertados por partida, considerados para ser entregados de conformidad al párrafo anterior.

En caso de que el Registro Sanitario presentado por el licitante en los Anexo T2." Equipo médico de SMI para HERI", Anexo T4." Bienes de Consumo de SMI para HERI", no se encuentre dentro del periodo de vigencia señalado en el mismo, conforme al artículo 376 de la Ley General de Salud, el licitante deberá presentar:

a) Copia simple del Registro Sanitario sometido a prórroga.
b) Copia simple del "Comprobante de Trámite de Prórroga" emitido por la COFEPRIS, o en su caso, Copia simple de la "Constancia de Prórroga" donde se identifique plenamente el número de Registro Sanitario emitida por la COFEPRIS.

Nota: no son válidas "consultas por Internet, capturas de pantalla o cartas dirigidas" a COFEPRIS sin su respuesta en los trámites realizados, la cual no acredite la veracidad del documento.

En el caso de que algún equipo y/o bienes de consumo (básico o complementario), de origen Nacional o Internacional, el licitante advierta que no requiere Registro Sanitario, deberá presentar, Carta de la COFEPRIS manifestando que no requiere registro sanitario.

El no presentar la copia simple del Registro Sanitario vigente o prórroga de este actualizado, o copia simple del comprobante del trámite de prórroga, o la carta de la COFEPRIS en la que se indique que no requiere registro sanitario de aquellos productos que por su naturaleza, características propias y uso no se consideran como Insumos para la salud, se ubicarán en el proceso de contratación y dependiendo del resultado de su revisión, podrá ser causal de desechamiento.

4.2.3 Folletos, catálogos, fotografías, manuales completos, entre otros, en cuyo caso deberán aplicar para comprobar y corroborar las especificaciones técnicas requeridas.

Para comprobar y corroborar las especificaciones técnicas y requisitos de los bienes solicitados en el Anexo T2."Equipo médico de SMI para HERI", Anexo T4."Bienes de Consumo de SMI para HERI ", deberán presentarse en idioma español y corresponder exactamente con lo solicitado en cada uno de los requisitos técnicos; en caso de estar en un idioma diferente al español se deberá proporcionar, por lo menos, una traducción simple al español, sin que esto altere, modifique o distorsione el contenido original del documento anteriormente traducido, la traducción podrá contener, únicamente, las páginas, secciones y/o párrafos que soporten sus proposiciones técnicas.

El licitante deberá basar su propuesta técnica en los Anexos Técnicos y los Términos y Condiciones, así como en el resto de los documentos que formen parte de la presente convocatoria. Para lo cual, podrá sustentar su propuesta apoyándose con folletos, catálogos, fotografías, imágenes, instructivos y manuales del fabricante, considerando, a su vez, la descripción técnica solicitada en la presente convocatoria y, además, lo enunciado y ofertado por el licitante, de acuerdo a la marca, modelo, número de catálogo y número de parte, que sea característico para especificar el bien de que se trate; es decir, tomando como referencia básica, aunque no exclusiva, la descripción técnica que deberá enunciar el licitante en el FORMATO T21 "Propuesta para evaluación técnica /documental" (presentar Formato en PDF y archivo digital en Excel editable). Asimismo, en caso de presentar imágenes o fotografías en las cuales se puedan corroborar las especificaciones y los requisitos ofertados, se precisa que el licitante deberá referenciar en forma clara, precisa y objetiva, la debida correspondencia que debiera existir entre la fotografía y el bien presentado como parte de la propuesta técnica, considerando la marca, modelo, número de catálogo y numero de parte, según corresponda, para indicar alguno de los aspectos importantes en la descripción técnica considerada en su propuesta técnica.

El no presentar Folletos, catálogos, fotografías, manuales con traducción simple y correspondencia a lo ofertado, será causal de desechamiento.

4.2.4 Certificados de calidad.

4.2.4.1 Copia simple del Certificado de Calidad ISO-9001:2015 en servicios integrales, a nombre del licitante, vigente, emitido por un organismo de certificación acreditado

El no presentar las certificaciones correspondientes, será causal de desechamiento.

4.2.4.2 Certificados de calidad. El licitante deberá presentar como parte de su Propuesta Técnica, copia simple de los Certificados de Calidad ISO-13485:2016 en Sistemas de Gestión de Calidad aplicable para Dispositivos Médicos a nombre del fabricante o copia simple del Certificado FDA vigente, o el Certificado de Calidad de la Comunidad Económica Europea (CCEE), o Certificado de Calidad de Buenas Prácticas de Manufactura de COFEPRIS, o Ministerio de Salud de Japón, vigente en el idioma del país de origen acompañado de su traducción simple al español de al menos el 80% del equipo médico, y bienes de consumo básicos y complementarios del 100% que oferte por partida en su propuesta técnica,

incluyendo en el FORMATO T21 "PROPUESTA PARA EVALUACIÓN TÉCNICA / DOCUMENTAL" (presentar formato en PDF y Excel editable). debidamente referenciados donde se cite el equipo médico y bienes de consumo básicos y complementarios al que corresponde.

Asimismo, el licitante deberá presentar en su propuesta técnica en papel membretado de la licitante, un escrito en el que manifieste que, en caso de resultar adjudicado, previo a la firma del contrato, se compromete a entregar al titular de la Coordinación Técnica de Servicios Médicos Indirectos en copia simple a más tardar a los cinco días naturales siguientes al acto del fallo los Certificados de Calidad del 20% correspondiente al 100% del equipo médico, bienes de consumo básicos y complementarios ofertados por partida que no hubiese entregado durante el proceso de licitación, dicho escrito deberá estar debidamente firmado por el representante legal del licitante (o el representante común en caso de participación conjunta). Para su aceptación, los Certificados de Calidad deberán cumplir con todos y cada uno de los requisitos establecidos para los mismos en la presente convocatoria.

Adicionalmente, en su propuesta técnica deberá presentar en el Formato T34 "Relación del 20% de equipo médico, y bienes de consumo básicos y complementarios, pendientes de Certificados de Calidad", la relación de los equipos médico, instrumental, bienes de consumo básicos y complementarios ofertado por partida, pendientes de Certificados de Calidad, considerados para ser entregados de conformidad al párrafo anterior, acompañado de su traducción simple al español, solo en caso de estar en idioma diferente, el cual deberá cumplir con el detalle exacto de la denominación distintiva del certificado de calidad presentado en su descripción y estar en hoja membretada de la licitante, debidamente firmado por su representante legal, cumpliendo con todos y cada uno de los requisitos establecidos en el presente numeral, para su posterior entrega mediante copia simple a la Coordinación Técnica de Servicios Médicos Indirectos, toda vez que el licitante haya sido adjudicado en alguna de las partidas.

El no presentar la copia simple de los documentos correspondientes a los certificados aquí enunciados de al menos el 80% del 100% de equipo que oferte por partida en su propuesta técnica; será causal de desechamiento.

4.2.5 Carta compromiso del Licitante en la Instalación de Equipo; en la que manifieste que se compromete a cumplir cabalmente para la instalación del (de los) equipo(s), para asegurar la correcta prestación y continuidad del servicio de manera oportuna en el que resulte adjudicado, con todos y cada uno de los requerimientos necesarios, contemplando los espacios físicos del área donde será(n) ubicado(s), así como todas y cada una de las adecuaciones físicas que se requieran para la instalación y óptimo funcionamiento del (de los) equipo(s) ofertado(s), mediante el FORMATO T19 " Carta compromiso del Licitante en la Instalación de Equipo", contenido en "formatos de SMI para HERI ".

El no presentar la carta, será causal de desechamiento.

4.2.6 Aviso de Importación. Escrito en formato libre en hoja membretada del licitante y debidamente firmado por su representante legal, en el que manifieste en caso de resultar adjudicado y previo a la firma del contrato; dentro de su propuesta oferte equipamiento (nuevo o usado), se compromete a entregar al Administrador del Contrato, copia simple del aviso de importación del equipamiento ofertado dentro de los 15 (quince) días hábiles posteriores a la emisión y notificación del fallo.

El no presentar la carta, será causal de desechamiento.

4.2.7 Fecha de fabricación de sus equipos. El licitante podrá ofertar equipo de reciente fabricación (Nuevo) o en su caso podrá ofertar equipo usado, cuya fabricación no deberá exceder los 5 años al momento de la fecha de presentación de las propuestas en el presente proceso licitatorio. Este equipo deberá estar en condiciones óptimas de uso y funcionamiento y deberá adjuntar la Póliza y/o bitácora de mantenimiento actualizada.

En caso de presentar equipos nuevos, el licitante presentará escrito en formato libre, en hoja membretada y debidamente firmado por su representante legal, en el que manifieste que los equipos ofertados son

nuevos y entregando al Administrador del Contrato en el caso de resultar adjudicado lo solicitado en el numeral 4.2.6 Aviso de Importación y/o en su caso copia de la Factura, correspondiente, en la que venga especificada la fecha de adquisición del equipo.

En caso de ofertar equipos usados el licitante deberá presentar el FORMATO T30 "Carta Compromiso de Equipo Médico que avale los 5 (Cinco) años de Fabricación a partir 2019" (contenido en FORMATOS de SMI para HERI), adjuntando la póliza y/o bitácora de mantenimiento actualizada de los equipos ofertados que tienen una fecha de fabricación no mayor a 5 años al de la fecha de la presentación de su propuesta. Adicionalmente, deberá integrar en su propuesta, un "Dictamen Técnico" y/o una Orden de Servicio, que dictamine o garantice el buen funcionamiento de cada equipo médico, su fecha de elaboración deberá estar comprendida a partir del año 2019 y deberá estar elaborada por el fabricante o distribuidor autorizado de la marca del equipo, conforme a la relación de equipos médicos que están contenidos en el ANEXO T2 "EQUIPO de SMI para HERI.

En caso de que el licitante oferte sus servicios con equipos nuevos y usados, deberá incluir ambos formatos especificando claramente a cuáles hacen referencia cada uno de ellos.

El no presentar la carta de equipo nuevo o en su caso el Formato T30, póliza y/o Bitácora de mantenimiento actualizada de equipos usados y el "Dictamen Técnico" y/o una Orden de Servicio, que dictamine o garantice el buen funcionamiento de cada equipo médico, será causal de desechamiento.

4.2.8 Carta Factura de los equipos usados. Escrito en formato libre, en hoja membretada del licitante y debidamente firmado por su representante legal en el que manifieste que caso de resultar adjudicado se compromete a entregar al Administrador del Contrato, previo a la entrega e instalación del equipamiento, copia simple de la Carta Factura del equipamiento de su propiedad o, en su caso, el contrato de arrendamiento que oferte dentro de los 15 (quince) días hábiles posteriores a la emisión y notificación del fallo.

El no presentar la carta, será causal de desechamiento.

4.2.9 Normas Oficiales por considerar en la prestación del servicio.

El Licitante presentará un escrito en forma libre en hoja debidamente firmado por su representante legal, en el que manifieste que dará cumplimiento a las normas aplicables, durante la prestación del servicio y una vez adjudicado, tendrá la obligación de dar cumplimiento a las mismas, que apliquen estrictamente a su actividad, siendo estas:

- Norma Oficial Mexicana NOM-045-SSA2-2005, para la vigilancia epidemiológica, prevención y control de las infecciones nosocomiales. Para lo cual se mantendrán debidamente limpios y esterilizados los equipos a fin de evitar contaminaciones. Con fecha publicada en el DOF 20 noviembre 2009.
- Norma Oficial Mexicana NOM-026-SSA3-2012, para la Práctica de la Cirugía Mayor Ambulatoria. Mediante el cumplimiento obligatorio de proporcionar los Mantenimientos Preventivo y Correctivo a fin de mantener en óptimas condiciones el Equipo Médico. Con fecha publicada en el DOF de 07 ago. 2012.
- Norma Oficial Mexicana NOM-040-SSA2-2004, en Materia de Información en Salud. Se da cumplimiento al contar con un Sistema que permita registrar los datos de la información y los conocimientos que sirvan de apoyo para conformar un Sistema de Salud Universal y equitativo de alta calidad y anticipatorio, descentralizado y participativo que oriente al proceso de planeación, gestión de programas; así como, la toma de decisiones. Con fecha publicada en el DOF de 28 09 2005 y proyecto de modificación; PROY-NOM-035-SSA3-2012, En materia de información en salud. Publicado en DOF del 23/08/2012.
- Norma Oficial Mexicana NOM-197-SSA1-2000, Infraestructura y Equipamiento de los hospitales y consultorios de atención médica especializada. Lo cual se observará, en parte, al proporcionar el licitante los equipos para el equipamiento de los hospitales y así estar condiciones de cumplir con los requisitos mínimos establecidos de infraestructura para la atención médica especializada. Con fecha publicada en el DOF de 24 oct. 2001.

DIVISIÓN DE PEDIDOS

• Norma Oficial Mexicana NOM-087-ECOL-SSA1-2002. Protección ambiental - Salud ambiental – Residuos peligrosos biológico-Infecciosos – Clasificación y especificaciones de manejo. Con fecha publicada en el DOF de 17 feb. 2003.
• Norma Mexicana NOM-R-025-SCFI-2015 en Igualdad Laboral y No Discriminación, Con fecha publicada en el DOF 19 de octubre del 2015.

El no presentar el escrito con el compromiso, será causal de desechamiento.

4.2.9.1 Alta del personal propuesto ante el IMSS

Presentar escrito en hoja membretada con formato libre debidamente firmada por el representante legal del licitante, en el que manifieste que en caso de ser adjudicado se compromete a entregar, posterior a la emisión y notificación del fallo y durante los 10 (diez) días naturales previos a la firma de contrato, al administrador del contrato, copia simple de las altas ante el IMSS de todo el personal incluido en su propuesta técnica, mismo que fue evaluado y que fue solvente técnicamente y en caso de existir convenio de participación conjunta, debidamente acreditado durante el proceso de contratación, este personal podrá pertenecer a cualesquiera de los licitantes que signan dicho convenio.

En caso de ser personal contratado por honorarios, deberá presentar el contrato de prestación de servicio que lo vincule directamente con el licitante o los licitantes en caso de participación conjunta debidamente acreditada en el proceso de contratación.

El área técnica será la responsable de notificar al administrador del contrato a más tardar diez días naturales posteriores a la emisión y notificación del fallo, los nombres del personal que fue evaluado satisfactoriamente de cada propuesta técnica, presentada por cada licitante adjudicado.

4.2.10 Visita a las Instalaciones Institucionales

El licitante de forma optativa podrá visitar las unidades médicas que participan en el presente servicio médico integral, a efecto de verificar el lugar y/o espacio que la unidad médica les asignará para la guarda y custodia de los equipos médicos e insumos que se requieren para la prestación del servicio; así mismo, identificará y determinará la pertinencia o no, de realizar adecuaciones al área que se le asigne. Se precisa que no llevar a cabo la visita a las Instalaciones Institucionales, no es motivo de descalificación y se podrá realizar a partir del día hábil siguiente a la publicación en CompraNet y hasta un día hábil previo a la Presentación y Apertura de Proposiciones, y podrá acudir a las Unidades Médicas sujetas a la prestación del servicio de acuerdo con lo siguiente:

De la visita a Sitio. El Instituto, por conducto del Jefe o Encargado del Servicio de Hemodinamia y Radiología Intervencionista, proporcionará las facilidades e información correspondiente a los licitantes, con el propósito de que estos identifiquen las áreas físicas para la instalación de los equipos de SMI para HERI, y bienes de consumo básicos y complementarios, condiciones y necesidades que deban considerar para la óptima prestación del servicio, dentro del horario comprendido de las 09:30 a las 14:00 horas, de lunes a viernes, previa cita concertada (direcciones y teléfonos de Unidades se encuentran en el Anexo T12 "Catálogo de Unidades Médicas de SMI para HERI " con el Jefe o Encargado del Servicio de Hemodinamia de la OOAD/UMAE de que se trate, quien será el responsable por parte del Instituto de identificar y mostrar el área física dentro de la Unidad Médica en donde se proporcionará el SMI para HERI, así mismo que deberá firmar la "Constancia de Visita a Sitio", carta en escrito libre en hoja membretada del licitante el cual deberá elaborar y presentar el licitante en la visita que realice, misma que deberá integrar debidamente firmada por el personal del IMSS señalado y del licitante como parte de su Propuesta Técnica.

En caso de que durante la visita a sitio por parte de los licitantes, no se encuentre el Jefe o Responsable de Hemodinamia, se permitirá que la "Constancia de Visita a Sitio", carta en escrito libre en hoja membretada del licitante pueda ser firmado por el Director de la Unidad Médica, o quien este designe, siempre y cuando se incluya el sello de la Unidad Médica, cargo, nombre, matrícula y firma autógrafa del servidor público con el que se realizó la visita, así como el representante del licitante al término de la visita. El

personal del Instituto intervendrá únicamente en la identificación y guía del espacio en el que los equipos deberán ubicarse. Cabe señalar que el importe de la(s) visita(s) correrán a cuenta del licitante.

En todos los casos, visite u opte por no realizar la visita a sitio, el licitante deberá entregar en su propuesta técnica, el Formato T31 "Carta relativo a la obligación del licitante adjudicado, de realizar los trabajos necesarios de adecuación a las instalaciones de cada unidad médica que corresponda", en la cual especifique que se compromete a realizar las adecuaciones del área física, para la instalación de los equipos de Hemodinamia, Bienes de Consumo Complementarios, de cómputo, condiciones y necesidades que deben considerar para la óptima prestación del servicio, en la(s) Unidad(es) Médica(s) de las partidas en la(s) que participe. El No entregar la carta (FORMATO T31) será causal de desechamiento.

El licitante de forma optativa podrá visitar las Unidades Médicas que participen en el presente Servicio Médico Integral para Hemodinamia y Radiología Intervencionista, a efecto de verificar, el equipo médico en propiedad del Instituto contenido en el Anexo T20 "Equipos en propiedad".

Lo anterior servirá al licitante para la elaboración del Proyecto de Instalación Global de los Equipos en escrito libre, el cual deberá contener la propuesta de las adecuaciones necesarias y plazos de ejecución de los trabajos, dentro de los 60 (sesenta) días naturales arriba señalados, que integrará a la Propuesta Técnica, con base a su plan de trabajo.

Es importante aclarar que en las visitas que realicen los licitantes a las unidades médicas, se les proporcionarán la información relativa a espacios físicos e infraestructura para que el licitante la pueda contemplar dentro de su propuesta. Las dudas relativas al servicio derivadas de las visitas serán contestadas en la Junta de Aclaraciones y no durante la visita a sitio. A fin de poner en igualdad de condiciones a todos los licitantes que participen.

En la visita a sitio que en su caso decida realizar el licitante a las instalaciones institucionales, la unidad médica responsable, deberá llevar a cabo su formalización mediante la elaboración de una Minuta de Trabajo, misma que deberá ser firmada tanto por el personal de la unidad médica, involucrado, en la visita a sitio como del propio licitante que realizó esta visita, conteniendo en alguno de sus apartados, la Fecha, Hora de inicio y Hora de Término, Conclusiones de la visita (adecuaciones al área), Nombres completos del personal involucrado y que estuvieron presentes colocando su cargo o puesto directivo con el que participaron y además para el personal del Instituto, deberá incluir: Nombre, Cargo, Matrícula y firma, así como los temas tratados, conforme a lo señalado en el numeral 14 del "PROTOCOLO DE ACTUACIÓN EN MATERIA DE CONTRATACIONES PÚBLICAS, OTORGAMIENTO Y PRÓRROGA DE LICENCIAS, PERMISOS, AUTORIZACIONES Y CONCESIONES" publicado en el Diario Oficial de la Federación (DOF) 20 de agosto de 2015, y sus reformas de fechas de publicación en el DOF el 19 de febrero de 2016 y el 28 de febrero 2020, para lo cual previamente el servidor público del IMSS deberá realizar la invitación con dos días hábiles previos al personal del Órgano Interno de Control (OIC), remitiéndole a este último copia simple de la minuta que se levante del acto, en un plazo no mayor a dos días hábiles para el Instituto, contados a partir de su formalización. Dicha minuta NO servirá de constancia de haber realizado la visita a las instalaciones de cada sitio que se visite, solo es para el debido cumplimiento del protocolo señalado. Cabe precisar que el personal de Conservación de la Unidad Médica deberá quedarse con una copia adicional de esta Minuta de Trabajo para posteriormente hacerla llegar en su momento al Administrador del Contrato, en caso de que sea asignada la partida correspondiente en el acto del fallo...."

De los citados numerales se desprende entre otras cosas, que los licitantes debían ajustarse estrictamente a los requisitos y especificaciones previstas en el Anexo Técnico y en los Términos y Condiciones del servicio que nos ocupa, para lo cual debían enviar a través de CompraNet la documentación requerida; y en específico para la partida 23, del anexo T4 para el procedimiento 60.01.031; se requirió el dispositivo bcb101, en los términos siguientes: ----------

ANEXO T4 BIENES DE CONSUMO BÁSICO Y COMPLEMENTARIO
SERVICIO MÉDICO INTEGRAL PARA HEMODINAMIA Y RADIOLOGÍA INTERVENCIONISTA
CONFORMACIÓN DE PROCEDIMIENTOS CON BIENES DE CONSUMO BÁSICO

PROCEDIMIENTOS DE PARTIDAS ESPECIALES

60.01.031	*Trombectomía Pulmonar.*	*Máximo*
No.	*Descripción*	
bcb101	*Incluye el uso de 60.01.869 Dispositivo de aspiración de trombos mecánica o 60.01.870 Dispositivo de trombólisis ultrasónica (incluye sonda y consola). A elección del médico tratante, están en bienes de consumo complementario.*	*1*

Requisito del cúal se desprende que para el procedimiento 60.01.031 Trombectomía Pulmonar, se requiere el bien de consumo básico y complementario bcb101, el cual incluye el uso de los bienes de consumo 60.01.869 y 60.01.870; tal y como fue precisado en la junta de aclaraciones de la licitación que nos ocupa, de fecha 13 de julio de 2023, en atención a la pregunta formulada por la empresa hoy inconforme, en los términos siguientes: ----------

ACTA DE JUNTA DE ACLARACIONES
LICITACIÓN PÚBLICA ELECTRÓNICA INTERNACIONAL BAJO LA COBERTURA DE TRATADOS
No. LA-50-GYR-050GYR988-T-16-2023
SERVICIO MÉDICO INTEGRAL PARA HEMODINÁMICA Y RADIOLOGÍA INTERVENCIONISTA (SMI PARA HERI) 2023 – 2024

En la Ciudad de México, siendo las 11:00 horas del 13 de julio de 2023, en la Sala 5, Sótano Ala Poniente, del edificio ubicado en Paseo de la Reforma número 476, Colonia Juárez, Código Postal 06600, Demarcación Territorial Cuauhtémoc, se reunieron los servidores públicos y demás personas cuyos nombres y firmas aparecen al final del presente documento, con objeto de continuar con la sesión de la Junta de Aclaraciones de la licitación indicada al rubro, de acuerdo a lo previsto en los artículos 33 y 33 Bis de la Ley de Adquisiciones, Arrendamientos y Servicios del Sector Público (en adelante, la Ley), así como 45 y 46 del Reglamento de la Ley (en adelante, el Reglamento).

30287	VIDALMED INTERNACIONAL SA DE CV	187000	ANEXO TA PROCEDIMIENTOS	PROCEDIMIENTOS DE PARTIDAS GENERALES Y PROCEDIMIENTOS DE PARTIDAS ESPECIALES 60.01.031 TROMBECTOMÍA PULMONAR. DE MENCIONA EN EL NO. 60.01.031 SE HACE EL USO DE BIENES DE CONSUMO DISPOSITIVO DE ASPIRACIÓN DE TROMBOS MECÁNICA O ALGUNO DISPOSITIVO DE TROMBÓLISIS ULTRASÓNICA (INCLUYE SONDA Y CONSOLA), A ELECCIÓN DEL MÉDICO TRATANTE, ESTÁN EN BIENES DE CONSUMO COMPLEMENTARIO. PREGUNTA: SOLICITAMOS RESPETUOSAMENTE A LA CONVOCANTE NOS CONFIRME QUE EL SISTEMA REMISORADO NO SERÁ CONSIDERADO COMO UN BIEN DE CONSUMO ADICIONAL, Y QUE NO FORMA PARTE DEL PROCEDIMIENTO, DEBIDO A QUE EL PRECIO MÁXIMO DE REFERENCIA, NO REFLEJA EL COSTO DE NINGUNO DE LOS 2	EL CONSUMIBLE DE REFERENCIA, EL PRECIO MÁXIMO INCLUYE INCLUIRÁ ALGUNO DE LOS 2 BIENES DE CONSUMO COMPLEMENTARIOS SOLICITADOS SERÁ A ELECCIÓN DEL MÉDICO TRATANTE

Digitalización de la que se advierte que la empresa inconforme solicitó se confirmara que el insumo número BCB101, será considerado como un bien de consumo adicional, y que no forma parte del procedimiento, debido a que el precio máximo de referencia, no refleja el costo de ninguno de los 2 dispositivos solicitados, a lo que la convocante respondió que era correcta, que el procedimiento 60.01.031 incluirá alguno de los dos bienes de consumo complementarios 60.01.869 y 60.01.870, a elección del médico tratante; precisión que debe ser

Av. Revolución No. 1586, Colonia San Ángel, Álvaro Obregón, C.P. 01000, Ciudad de México Tel: (55) 5238 2700 ext. 16552 www.gob.mx/sfp

considerada como parte de la convocatoria, de conformidad con lo establecido en el punto 3.4 penúltimo párrafo de la convocatoria, en relación con el párrafo tercero del artículo 33 de la Ley de Adquisiciones, Arrendamientos y Servicios del Sector Público, que a la letra señalan: ----

"3.4.- Junta de Aclaraciones

...

De conformidad con lo establecido en el artículo 33 de la LAASSP las precisiones formuladas por el IMSS, las solicitudes de aclaraciones y preguntas realizadas por los licitantes y las respuestas del IMSS derivadas de esta junta se asentarán en el acta respectiva y formarán parte de la Convocatoria de la Licitación, y deberán ser consideradas por los licitantes en la elaboración de su proposición; se levantará el acta correspondiente, la cual será firmada por los servidores públicos presentes, asimismo se les entregará copia simple de la misma y de los anexos que se deriven de ésta.

..."

"Artículo 33.- ...

Cualquier modificación a la convocatoria de la licitación, incluyendo las que resulten de la o las juntas de aclaraciones, formará parte de la convocatoria y deberá ser considerada por los licitantes en la elaboración de su proposición ..."

De lo que se dispone que cualquier modificación a la convocatoria de la licitación, incluyendo las que resulten de la o las juntas de aclaraciones, formarán parte de la convocatoria y deberán ser consideradas por los licitantes en la elaboración de su proposición. ----------

Ahora bien, en estricta observancia al punto 4.2.1 de la convocantoria antes transcrito, las empresas Comerlat, S.A. de C.V. en participación conjunta con Perfil Latticce, S. de R.L. de C.V.; AUG, S.A. de C.V.; Juama, S.A. de C.V.; y, Soluciones Medco, S.A. de C.V., presentaron el formato T21 propuesta de bienes de consumo complementario, en el que consideraron las claves 60.01.869 y 60.01.870, tal y como se desprende del contenido de su propuesta, que se encuentra agregada en archivo electrónico contenido en disco compacto (CD), visible a foja 276 del expediente en el que se actúa, que se inserta en la parte que nos interesa: ----------

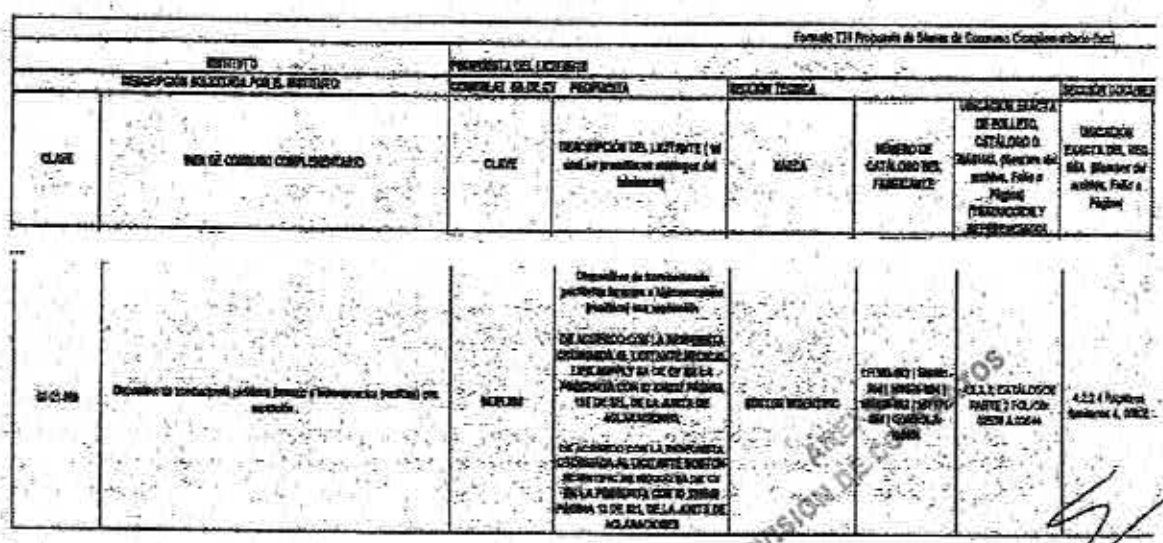

Formato T21 Propuesta de Bienes de Consumo Complementario (Ver)

ANEXO TÉCNICO		PROPUESTA DEL LICITANTE					
DESCRIPCIÓN SOLICITADA POR EL INSTITUTO		COMERLAT, S.A. DE C.V. PROPUESTA		REVISIÓN TÉCNICA			REVISIÓN CONVOCANTE
CLAVE	NOMBRE DE CONSUMO COMPLEMENTARIO	CLAVE	DESCRIPCIÓN DEL LICITANTE (Si aplica, especificar catálogo del fabricante)	MARCA	NÚMERO DE CATÁLOGO DEL FABRICANTE	UBICACIÓN EXACTA DE FOLLETO, CATÁLOGO O MANUAL (Número de archivo, Folio o Página) TRANSCRIBIR Y REFERENCIAR	UBICACIÓN EXACTA DEL DOCUMENTO (Número de archivo, Folio o Página)
...							
60.01.869	Dispositivo de contracepción peridural femenino (Intravaginal flexible) con aplicador.	869.2021	Dispositivo de contracepción peridural femenino (Intravaginal flexible) con aplicador. DE ACUERDO CON LA RESPUESTA OTORGADA AL LICITANTE MEDCO, S.A. DE C.V. EN LA PREGUNTA 124 DE LA PROPUESTA CON EL FOLIO PÁGINA 13 DE 81, DE LA JUNTA DE ACLARACIONES. DE ACUERDO CON LA RESPUESTA OTORGADA AL LICITANTE MEDCO, S.A. DE C.V. EN LA PREGUNTA CON EL FOLIO PÁGINA 13 DE 81, DE LA JUNTA DE ACLARACIONES	MEDCO MEDICAL	(CATÁLOGO) Medco Perfil Medical Latticce (CATÁLOGO) COMERLAT-PERFIL	4.2.1 ESTÁLOGO PARTE 2 FOLIO: 0000 A 0004	4.2.1 (Página Quedamos 4, 0002 -
...							

ÁREA DE RESPONSABILIDADES
DIVISIÓN DE ESTUDIOS

60.01.870	Dispositivo de trombólisis ultrasónica periférica(incluye sonda y consola), o balón periférico para litotrisia ultrasónica, incluye el uso de la consola.	60.01.870	Balón periférico para litotrisia ultrasónica, incluye el uso de la consola.	SUSCRIBE	32		4.2.2.4 Angiotac Solutions S. 01533

De cuyo contenido se desprende que las empresas terceras interesadas, dentro de su propuesta técnica, en el formato T21 de bienes de consumo complementario (bcc) ofertaron la clave 60.01.869 dispositivo de trombectomía periférica fármaco e hidromecánica (reolítica) con aspiración y la clave 60.01.870 Dispositivo de trombólisis ultrasónica periférica (incluye sonda y consola), o balón periférico para litotrisia ultrasónica incluye el uso de la consola; el cual como se ha indicado, corresponden al requerimiento del bien de consumo básico y complementario bcb101, para el procedimiento 60.01.031 Trombectomía Pulmonar; por lo tanto, se tiene que contrario a lo manifestado por la inconforme, las adjudicadas sí ofertaron las claves solicitadas, como consta en su propuesta técnica antes transcrita. ----------

De igual forma se determina infundado, el motivo de inconformidad respecto las partidas 32 y 32A, consistente en que *"no se ofertó la consola necesaria para la clave 60.01.870 "Dispositivo de trombólisis ultrasónica periférica (incluye sonda y consola), o balón periférico para litotrisia ultrasónica, incluye el uso de la consola", solo el bien de consumo, por lo que se hace imposible de realizar el procedimiento..."*; en virtud que las empresas Comerlat, S.A. de C.V. en participación conjunta con Perfil Latticce, S. de R.L. de C.V.; AUG, S.A. de C.V.; Juama, S.A. de C.V.; y, Soluciones Medco, S.A. de C.V., para dar cumplimiento al requerimiento que nos ocupa, ofertaron el bien complementario con clave 60.01.870, balón periférico para litotrisia ultrasónica, incluye el uso de la consola, como se desprende del contenido de su propuesta técnica en el formato T21 de bienes de consumo complementario, que se encuentra agregada en archivo electrónico contenido en disco compacto (CD), visible a foja 276 del expediente en el que se actúa, que se inserta en la parte que nos interesa: ----------

Formato T21 Propuesta de Bienes de Consumo Complementario (bcc)

INSTITUTO		PROPUESTA DEL OFERENTE					
DESCRIPCIÓN SOLICITADA POR EL INSTITUTO		CONSULTAR "GUÍA DE CLAVES" PROPUESTA		DESCRIPCIÓN TÉCNICA			MEDIOS DOCUMENTALES
CLAVE	BIEN DE CONSUMO COMPLEMENTARIO	CLAVE	DESCRIPCIÓN DEL LICITANTE (en caso de presentar descripción del fabricante)	MARCA	NÚMERO DE CATÁLOGO DEL FABRICANTE	UBICACIÓN EXACTA A DE FOLLETO, CATÁLOGO O MANUAL (Nombre del archivo, Folio o Página), ITEM/SUBCLAVE O ESPECIFICACIÓN	UBICACIÓN EXACTA DEL DOC. ADJ. (Nombre del archivo, Folio o Página)
...							
60.01.870	Dispositivo de trombólisis ultrasónica periférica(incluye sonda y consola), o balón periférico para litotrisia ultrasónica, incluye el uso de la consola.	BCB101P3	Balón periférico para litotrisia ultrasónica, incluye el uso de la consola.	SUSCRIBE	32		4.2.2.4 Angiotac Solutions S. 01533

De cuyo contenido se desprende que las empresas terceras interesadas consideraron en su formato T21 de bienes de consumo complementario, el bien complementario con clave 60.01.870, balón periférico para litotrisia ultrasónica, incluye el uso de la consola. ----------

Asimismo, los argumentos de la inconforme referentes a que *"...En lo que respecta a las partidas 30, 32, 32A, 33 y 33-A, la convocante fue omisa en considerar lo previsto en los subrubros "a) Metodología" y "b) Plan de trabajo" de la tabla de ponderación prevista en el numeral 5.2.1 de la Convocatoria del procedimiento de contratación que nos ocupa, toda vez que para dichas partidas los licitantes adjudicados omitieron presentar la documentación relativa a estos puntos... Se afirma lo anterior, toda vez que en el folio 006851 relativo a la metodología se puede leer lo siguiente:... Por otro lado, en el folio 006837 relativo al plan de trabajo, se lee lo siguiente:... Es decir, de lo aseverado en los manifiestos respectivos no se desprende que se haya presentado metodología y plan de trabajo para las partidas 30, 32, 32A, 33 y 33-A, ya sólo se hizo referencia a determinadas partidas. Por lo anterior, la convocante no debió de asignar ningún puntaje en esos subrubros, quedando la evaluación como a continuación se desarrolla... "*, resultan infundados, toda vez que como se desprende de la propuesta técnica de las empresas Comerlat, S.A. de C.V. en participación conjunta con Perfil Latticce, S. de R.L. de C.V.; AUG, S.A. de C.V.; Juama, S.A. de C.V.; y, Soluciones Medco, S.A. de C.V., si presentaron la documentación relativa al punto 5.2.1 de la convocatoria relativa a los subrubros de metodología y plan de trabajo en archivos electrónicos contenidos en disco compacto a folios 276 del expediente en el que se actúa. ----------

Ahora bien, no pasa inadvertido que dentro de la propuesta de las ahora terceras interesadas, se encuentran los escritos de fechas 27 y 28 de julio de 2023, en los que refieren que presentan metodología y plan de trabajo para diversas partidas, sin que incluyan las partidas 30, 32, 32A, 33 y 33A, como a continuación se insertan para mejor ilustración: ----------

006837

INSTITUTO MÉXICANO DE SEGURIDAD SOCIAL	LA-50-GYR-050GYR988-T-16-2023 SERVICIO MÉDICO INTEGRAL PARA HEMODINAMICA Y RADIOLOGÍA INTERVENCIONISTA (SMI PARA HEM)2023-2025
COMERLAT S.A. DE C.V.	COM990629V1A

comerlat

Ciudad de México a 28 de julio de 2023

Instituto Mexicano del Seguro Social
Dirección de Administración
Unidad de Adquisiciones
Coordinación de Adquisición de Bienes y Contratación de Servicios
Coordinación Técnica de Bienes y Servicios
División de Servicios Integrales
Licitación No. LA-50-GYR-050GYR988-T-16-2023

Presente

Victor Hugo Aviña Valle en mi carácter de representante común de las empresas **COMERLAT S.A. DE C.V., PERFIL LATTICCE S, DE R.L. DE C.V, AUG S.A. DE C.V. SOLUCIONES MEDCO S.A. DE C.V. y JUAMA S.A. DE C.V.**, manifiesto que presentamos nuestra metodología para cumplir con las obligaciones previstas en las partidas 5, 8, 9, 10, 11, 12, 14, 15, 16, 21, 23, 24, 27, 23-a, 24-a y 27-a, de las presentes bases de la convocatoria para la presentación del servicio médico integral de hemodinámica y radiología intervencionista.

Lo anterior con el objeto de dar cumplimiento a dicha disposición para los fines y efectos a que haya lugar.

006851
comerla

INSTITUTO MEXICANO DE SEGURIDAD SOCIAL	LA-50-GYR-050GYR001-T-16-2022 SERVICIO MÉDICO INTEGRAL PARA HEMODINAMICA Y RADIOLOGÍA INTERVENCIONISTA (SMI PARA HEMO)2023-2025
COMERLAT S.A. DE C.V.	CONFIDENCIAL

3.PROPUESTA DE TRABAJO
B) PLAN DE TRABAJO
FORMATO T8. PROGRAMA DE TRABAJO.

Ciudad de México a 27 de Julio de 2023

Instituto Mexicano del Seguro Social
Dirección de Administración
Unidad de Adquisiciones
Coordinación de Adquisición de Bienes y Contratación de Servicios
Coordinación Técnica de Bienes y Servicios
División de Servicios Integrales
Presente

Para la Prestación del Servicio, se cumplirá el siguiente Programa de Trabajo, el cual puede ser objeto de modificaciones por la Unidad Médica, responsable de la administración del contrato, conforme a las necesidades del servicio, a fin de satisfacer la demanda de su derecho habiencia. Es preciso señalar que el presente se complementa con el Programa de Capacitación; los plazos establecidos para entregas subsecuentes, bienes de consumo y bienes de consumo complementarios; así como del servicio de mantenimiento preventivo y correctivo, asistencia técnica, que se especifican en el **ANEXO TÉCNICO** que forma parte de esta Convocatoria.

[redacted]

De las anteriores digitalizaciones se desprende que si bien es cierto la tercero interesada omitió señalar las partidas 30, 32, 32A, 33 y 33A en sus escritos correspondientes a metodología y plan de trabajo, lo anterior, no afecta la solvencia de su propuesta en términos de lo dispuesto en el artículo 36 último párrafo de la Ley de Adquisiciones, Arrendamientos y Servicios del Sector Público, específicamente el supuesto relativo al omitir aspectos que puedan ser cubiertos con información contenida en la propia propuesta técnica o económica. Precepto que se inserta en la parte que interesa:----------

"Artículo 36. Las dependencias y entidades para la evaluación de las proposiciones deberán utilizar el criterio indicado en la convocatoria a la licitación.

...

Entre los requisitos cuyo incumplimiento no afecta la solvencia de la proposición, se considerarán: el proponer un plazo de entrega menor al solicitado, en cuyo caso, de resultar adjudicado y de convenir a la convocante pudiera aceptarse; el omitir aspectos que puedan ser cubiertos con información contenida en la propia propuesta técnica o económica; el no observar los formatos establecidos, si se proporciona de manera clara la información requerida; y el no observar requisitos que carezcan de fundamento legal o cualquier otro que no tenga por objeto determinar objetivamente la solvencia de la proposición presentada. En ningún caso la convocante o los licitantes podrán suplir o corregir las deficiencias de las proposiciones presentadas..."

Dispositivo legal del cual se desprende, entre otras cosas, que las condiciones que tengan como propósito facilitar la presentación de las proposiciones y agilizar la conducción de los actos de la licitación, así como cualquier otro requisito cuyo incumplimiento, por sí mismo, o deficiencia en su contenido no afecte la solvencia de las proposiciones, no serán objeto de

evaluación, y la inobservancia por parte de los licitantes respecto a dichas condiciones o requisitos no será motivo para desechar sus proposiciones; asimismo en el artículo se establecen cuáles son los requisitos cuyo incumplimiento no afectan la solvencia, entre ellos el omitir aspectos que puedan ser cubiertos con información contenida en la propia propuesta técnica o económica. Lo que en el caso se actualiza, en razón que del Acta de la Junta de Aclaraciones de la Licitación que nos ocupa, de fecha 20 de julio de 2023, se desprende que los licitantes podían entregar una metodología y un plan de trabajo para la totalidad de las partidas en que participara, lo que se inserta en la parte que interesa: ----------

ACTA DE JUNTA DE ACLARACIONES
LICITACIÓN PÚBLICA ELECTRÓNICA INTERNACIONAL BAJO LA COBERTURA DE TRATADOS
No. LA-50-GYR-050GYR988-T-16-2023
SERVICIO MÉDICO INTEGRAL PARA HEMODINAMIA Y RADIOLOGÍA INTERVENCIONISTA (SMI PARA HERI) 2023 – 2024

En la Ciudad de México, siendo las 14:00 horas del 20 de julio de 2023, en la Sala 5, Sótano Ala Poniente, del edificio ubicado en Paseo de la Reforma número 476, Colonia Juárez, Código Postal 06600, Demarcación Territorial Cuauhtémoc, se reunieron los servidores públicos y demás personas cuyos nombres y firmas aparecen al final del presente documento, con objeto de continuar y concluir la Junta de Aclaraciones de la licitación indicada al rubro, de acuerdo a lo previsto en los artículos 33 y 33 Bis de la Ley de Adquisiciones, Arrendamientos y Servicios del Sector Público (en adelante, la Ley), así como 45 y 46 del Reglamento de la Ley (en adelante, el Reglamento).

21308	COMERLAT SA DE CV	332220	SOLICITAMOS AMABLEMENTE A LA CONVOCANTE PERMITA SE PRESENTE UNA METODOLOGÍA QUE CONTEMPLE LA TOTALIDAD DE LAS PARTIDAS, SEÑALIZANDO LAS QUE SON DE NUESTRO INTERES, SE ACEPTA?	SI SE ACEPTA PRESENTAR UNA METODOLOGÍA QUE CONTEMPLE LA TOTALIDAD DE LAS PARTIDAS, SEÑALIZANDO LAS QUE SON DE SU INTERES, LO ANTERIOR PARA SU EVALUACION RESPECTIVA EN TERMINOS DE LA CONVOCATORIA Y LA PRESENTE JUNTA DE ACLARACIONES, SIENDO OPCIONAL PARA EL RESTO DE LOS
21309	COMERLAT SA DE CV	332225	SOLICITAMOS AMABLEMENTE A LA CONVOCANTE PERMITA SE PRESENTE UN QUE CONTEMPLE PLAN DE TRABAJO QUE CONTEMPLE TOTALIDAD DE LAS PARTIDAS, SEÑALIZANDO LAS QUE SON DE NUESTRO INTERES, SE ACEPTA?	SI SE ACEPTA PRESENTAR UN PLAN DE TRABAJO QUE CONTEMPLE LA TOTALIDAD DE LAS PARTIDAS, SEÑALIZANDO LAS QUE SON DE SU INTERES, LO ANTERIOR PARA SU EVALUACION RESPECTIVA EN TERMINOS DE LA CONVOCATORIA Y LA PRESENTE JUNTA DE ACLARACIONES, SIENDO OPCIONAL PARA EL RESTO DE LOS

De la digitalización se desprende que el licitante solicitó a la convocante se le permitiera presentar una metodología y un plan de trabajo que contemplara la totalidad de las partidas, señalizando las que son de su interés, a lo que la convocante respondió que se aceptaba presentar una metodología y un plan de trabajo que contemplara la totalidad de las partidas, señalizando las que son de su interés, para su evaluación respectiva en términos de la convocatoria y la junta de aclaraciones, siendo opcional para el resto de los licitantes. ----------

Por lo anterior, resulta infundado el argumento del inconforme en el sentido que la omisión en señalar las partidas 30, 32, 32A, 33 y 33A en su metodología y plan de trabajo, debía tener como consecuencia el tenerlas como no presentadas y en consecuencia no otorgarles puntajes en los subrubros correspondientes, toda vez que como se ha analizado, dicha información se encuentra en la propuesta de la empresa tercero interesada, de tal manera que se actualiza la excepción prevista en el artículo 36 de la Ley de la materia, al omitir aspectos que puedan ser cubiertos con información contenida en la propia propuesta técnica o económica, además que en la junta de aclaraciones de fecha 20 de julio de 2023, se aceptó presentar una metodología y un plan de trabajo que contemplara todas las partidas de su interés para su evaluación respectiva en términos de la convocatoria y la junta de aclaraciones de la licitación que nos ocupa. ----------

Igualmente, se resuelven infundados los motivos de ampliación de la inconforme, relativos a que *"...2. Corvase Devices, S.A. de C.V., partida 26. Como se hacía valer anteriormente, el numeral 4.2 "Propuesta Técnica" de la convocatoria del procedimiento de contratación que nos ocupa, se estableció que debían de cumplirse los requisitos y especificaciones previstas en el Anexo Técnico y en los Términos y Condiciones del servicio que nos ocupa. De acuerdo con lo anterior, en el Anexo Técnico, se estableció en el numeral 3 la descripción amplia y detallada del servicio médico integral para hemodinamia y radiología intervencionista, señalando que los requerimientos para cada una de las Unidades Médicas se establecían en el Anexo TI" Requerimientos del SMI para HERI 2023. Asimismo, en el numeral 4 se requirió equipo médico de acuerdo con el Anexo T2 "Equipo Médico". Además de lo anterior, en el numeral 6 se señaló la descripción de los bienes de consumo básicos y complementarios de acuerdo con el Anexo T4 "Bienes de Consumo del SMI para HERI 2023", los cuales debían suministrados para llevar a cabo los procedimientos diagnósticos y terapéuticos indicados en el Anexo TI. No obstante, para la partida 26, el dispositivo ofertado no cumplió con la descripción solicitada para el bien de consumo básico bcb116 denominado "Introductor deflectable para catéter de crio ablación 12fr." debido a que no corresponde al calibre 12 Fr., tal como se puede apreciar en los folios 01106 - 01107 ubicados en el archivo 4206070_E_60.01.024 bcb116....."*; en virtud que la empresa Corvase Devices, S.A. de C.V., propuso la clave 60.01.024 que contiene la descripción del bien de consumo básico BCB116, el cual se inserta en la parte que nos interesa: ----------

006

CORVASC DEVICES, S.A. DE C.V.

FORMATO T2d. PROPUESTA PARA LA EVALUACIÓN TÉCNICO DOCUMENTAL:

Indique la(s) partida(s) de su interés, la(s) cual(es) debe(n) corresponder a la propuesta económica: 12, 26

Formato T2d. Propuesta de Bienes de Consumo Básico (bcb)										
INSTITUTO			PROPUESTA DEL LICITANTE							
DESCRIPCIÓN SOLICITADA POR EL INSTITUTO			CORVASC DEVICES, S.A. DE C.V. PROPUESTA						SECCIÓN SOCIAL	
Clave(s) simple o compuesta del medicamento (Conforme al Anexo T4)	No. Ítem	BIENES DE CONSUMO BÁSICO	No. Ítem	DESCRIPCIÓN DEL LICITANTE (El cual la propuesta del catálogo del fabricante)	MARCA	NÚMERO DE CATÁLOGO DEL FABRICANTE	UBICACIÓN EXACTA DE FOLLETO, CATÁLOGO O MANUAL (Nombre del archivo, Folio o Página) (DESCRIPCIÓN Y ESPECIFICACIONES)	UBICACIÓN EXACTA DEL REGISTRO SANITARIO (Nombre del archivo, Folio o Página)	No. de REGISTRO SANITARIO o FOLIO/FOLIO	
60.01.024	bcb116	Introductor deflectable para catéter de crio ablación 12fr.	bcb116	Introductor deflectable para catéter de crio ablación 12fr.	MEDTRONIC	CATALOGO 01	4206070_E_60.01.024 bcb116 FOLIO 01106-01107	4206070_E_60.01.024 bcb116 FOLIO 01106-01107	11/03/2014 2014	

Digitalización de la que se advierte que la empresa tercero interesada, dentro de la descripción solicitada en su propuesta para el procedimiento 60.01.024, contiene el bien de consumo básico BCB116, con la descripción *"INTRODUCTOR DEFLECTABLE PARA CATÉTER DE CRIO ABLACIÓN 12 FR."*, con lo que se observa que la empresa tercera interesada sí ofertó lo requerido en la convocatoria de mérito. ----------

ÓRGANO INTERNO DE CONTROL ESPECÍFICO EN EL INSTITUTO MEXICANO DEL SEGURO SOCIAL.

ÁREA DE RESPONSABILIDADES.

EXPEDIENTE No. INC/148/2023.

Ahora bien respecto a las manifestaciones de la inconforme en el sentido de que el introductor deflectable no corresponde al catéter calibre 12 fr., "*...tal como se puede apreciar en los folios 01106 - 01107 ubicados en el archivo 4206070_E_60.01.024 bcb116...*", del análisis a dicho archivo se desprende que es compatible con los catéteres de crio ablación de calibre 12 Fr., como se advierte de las imágenes que se adjuntan para su pronta consulta: ----------

CATALOGO 51 01106

[redacted]

DESCRIPCIÓN GENERAL

La vaina orientable FlexCath Advance™ 4FC12 forma parte del sistema de catéter de crioablación cardiaca Arctic Front™ y es la única vaina cuyo uso se ha probado con la familia de catéteres de crioablación cardiaca Arctic Front . También se puede utilizar con el catéter de crioablación cardiaca Freezor ™ *MAX* .

FACILITA UN MEJOR POSICIONAMIENTO Y MANIOBRABILIDAD

La vaina orientable FlexCath Advance es una vaina unidireccional y desviable que se utiliza para ayudar a colocar un catéter de ablación y facilita una mejor colocación y maniobrabilidad.

- Con 135 grados de deflexión y una respuesta de deflexión mejorada, la vaina puede facilitar un mejor acceso a las venas inferiores.*
- Este introductor de catéter percutáneo está equipado con una válvula para permitir la introducción, extracción e intercambio de catéteres y alambres.
- Empaquetado con un dilatador,

La vaina orientable FlexCath Advance 4FC12 es la única vaina cuyo uso se ha probado con el Familia de crioglobos Arctic Front . Una vez que se ha realizado la punción transeptal con la aguja indicada (Nota: la vaina FlexCath Advance no está indicada para la punción transeptal), la vaina FlexCath Advance se puede usar para cruzar a la aurícula izquierda una vez obtenido el acceso. Luego, el criobalón se inserta sobre un cable guía a través de la vaina hasta la aurícula izquierda, donde se puede inflar y colocar para aislar de manera eficiente las venas

Medtronic

ANEXOS DIVISIÓN DE CONTRATOS

pulmonares con aplicaciones mínimas de energía. No se requiere un mapeo tridimensional complejo.

La vaina FlexCath Advance también es compatible con la Catéter de crioablación cardíaca Freezor MAX, que se puede utilizar como dispositivo complementario en el tratamiento endocárdico de la fibrilación auricular paroxística y persistente (episodio de duración inferior a 6 meses) con el criobalón.

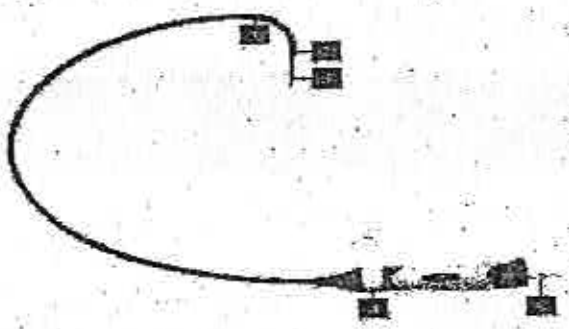

1. Deflexión de la vaina. Desviación unidireccional de 135 grados con criobalón y catéter de mapeo Achieve™ o alambre guía insertados.

2. Banda marcadora. Banda marcadora radiopaca a 5 mm para visibilidad bajo fluoroscopia.

3. Dilatador. FlexCath Advance se empaqueta con un dilatador. El dilatador facilita la introducción de la vaina en la vasculatura.

4. Mecanismo de desviación. El mango ergonómico permite dos giros para lograr la máxima desviación.

5. Válvula de hemostasia. Permite la introducción, extracción e intercambio de catéteres y guías mientras evita la entrada de aire y minimiza la pérdida de sangre.

Medtronic

De lo anterior, en la descripción general del producto se establece que *"La vaina orientable FlexCath Advance™ 4FC12 forma parte del sistema de catéter de crioablación cardíaca Arctic Front™ y es la única vaina cuyo uso se ha probado con la familia de catéteres de crioablación cardíaca Arctic Front. También se puede utilizar con el catéter de crioablación cardíaca Freezor ™ MAX "*, por lo que se desprende que es compatible con los catéteres de crio ablación de calibre 12 Fr. ----------

Sin que la inconforme, aporte elemento de prueba alguno que acredite su dicho, esto es, se

limita a señalar que *el introductor deflectable no corresponde al catéter calibre 12 Fr.*, remitiendo al catálogo de la adjudicada, sin exponer por qué considera que no corresponde al catéter calibre 12 fr., lo que le corresponde acreditar de conformidad con lo dispuesto en el artículo 66 fracción IV de la Ley de la materia. Resultando aplicable lo dispuesto en la Tesis de Jurisprudencia sostenida por el Tercer Tribunal Colegiado en Materia Civil del Primer Circuito, visible en el Apéndice al Semanario Judicial de la Federación Octava Época, Tomo XII, septiembre de 1993, Página 291, que a la letra indica: ----------

"PRUEBA CARGA DE LA.- La carga de la prueba incumbe a quien de una afirmación pretende hacer derivar consecuencias para él favorables, ya que es justo que quien quiere obtener una ventaja, soporte la carga probatoria. En consecuencia, el actor debe justificar el hecho jurídico del que deriva su derecho. Así, la actora debe acreditar la existencia de una relación obligatoria. En el supuesto de que se justifiquen los hechos generadores del derecho que se pretende, la demandada tiene la carga de la prueba de las circunstancias que han impedido el surgimiento o la subsistencia del derecho del actor, puesto que las causas de extinción de una obligación deben probarse por el que pretende sacar ventaja."

Luego entonces, la ahora inconforme no acredita el incumplimiento que hace valer relativo a que el introductor deflectable no corresponde al catéter calibre 12 Fr, como fue solicitado en la convocatoria, habida cuenta que sus manifestaciones no se encuentran encaminadas a desvirtuar el cumplimiento, y de conformidad con lo dispuesto en el artículo 36, segundo párrafo de la Ley de la materia, la convocante tiene la obligación de verificar de forma integral la documentación que conforman las propuestas de los licitantes, a fin de constatar que las proposiciones cumplan con los requisitos solicitados en la convocatoria a la licitación. ----------

Continuando con el análisis de los motivos de inconformidad, el correspondiente a que la empresa DISEÑO Y DESARROLLO MÉDICO, S.A. DE C.V., adjudicada en las partidas 7 y 19, respecto al procedimiento 60.01.802, "... *no se cumplió con la descripción solicitada debido a que se oferta una endoprótesis aaa y lo solicitado es una extensión iliaca para endoprótesis (folios 000025 - 000029 del archivo 4193499_E_Catalogos Acumulado-1.pdf)...*"; se resuelve infundado, en virtud que en el referido procedimiento se requirió lo siguiente: ----------

CLAVE	PROCEDIMIENTO
..	
60.01.802	*Adicional de extensión iliaca para endoprótesis.*
..."	

De lo que se desprende que para el procedimiento 60.01.802 se se requirió *"Adicional de extensión iliaca para endoprótesis."*, y a fin de dar cumplimiento al requerimiento que nos ocupa, la empresa tercero interesada consideró en su oferta el referido procedimiento como se desprende del contenido de su propuesta, de la cual se insertan en concreto el folio 00020 en la parte que nos interesa: ----------

ANEXOS
DIVISIÓN DE CONTRATOS

Av. Revolución No. 1596, Colonia San Ángel, Álvaro Obregón, C.P. 01000, Ciudad de México Tel: (55) 5238 2700 ext.16552 www.gob.mx/sfp

ÓRGANO INTERNO DE CONTROL ESPECÍFICO EN EL INSTITUTO MEXICANO DEL SEGURO SOCIAL.

ÁREA DE RESPONSABILIDADES.

EXPEDIENTE No. INC/148/2023.

RUPO DDM
ALIDAD HUMANA ®

FORMATO T21. PROPUESTA PARA LA EVALUACIÓN
Servicio Médico Integral para Hemodinamia

INSTITUTO MEXICANO DEL SEGURO SOCIAL
Unidad de Adquisiciones
Coordinación de Adquisición de Bienes y Contratación de Servicios
Coordinación Técnica de Bienes y Servicios
División de Servicios Integrales
PRESENTE:

LICITACIÓN PÚBLICA No. LA-[illegible]
FORMATO T21. PROPUESTA PARA LA EVALUACIÓN TÉCNICO/ DOCUMENTAL: DISEÑO Y DESARROLLO MÉDICO, S.A. DE C.V.

Formato T21 Propuesta de Bienes de Consumo Complementario (bcc)

INSTITUTO		[illegible]		[illegible]		PROPUESTA
CLAVE	BIEN DE CONSUMO COMPLEMENTARIO	CLAVE	DESCRIPCIÓN DEL LICITANTE (tal cual se presenta en catálogo del licitante)	MARCA	NÚMERO DE CATÁLOGO DEL FABRICANTE	UBICACIÓN EXACTA DE FOLLETO, CATÁLOGO O MANUAL (Nombre del archivo, Folio o Página) (TRANSCRIPCIÓN Y REFERENCIADO)
60.01.802	Adicional de extensión iliaca para endoprótesis	60.01.802	Adicional de extensión iliaca para endoprótesis	ARTIVION	E-TEGRA SEGÚN MEDIDA REQUERIDA	1

De lo anterior, se desprende que la empresa tercera interesada para el procedimiento 60.01.802 relativo al bien de consumo complementario consideró en su oferta el bien *"adicional de extensión iliaca para endoprótesis"*, y a fin de dar cumplimiento a lo requerido en el punto 4.2.3 del Anexo Términos y Condiciones de la convocatoria, presentó el catálogo de la marca *ARTIVION* en el catálogo *E-TEGRA SEGÚN MEDIDA REQUERIDA* a los folios 000001 y 000005, que se insertan en la parte que interesa para su pronta consulta: ----------

Every Day. Every Case.

BIEN DE CONSUMO COMPLEMENTARIO 60.01.802
Adicional de extensión iliaca para endoprótesis.



Av. Revolución No. 1586, Colonia San Ángel, Álvaro Obregón, C.P. 01000, Ciudad de México Tel: (55) 5238 2700 ext 16552 www.gob.mx/sfp

Components at a Glance

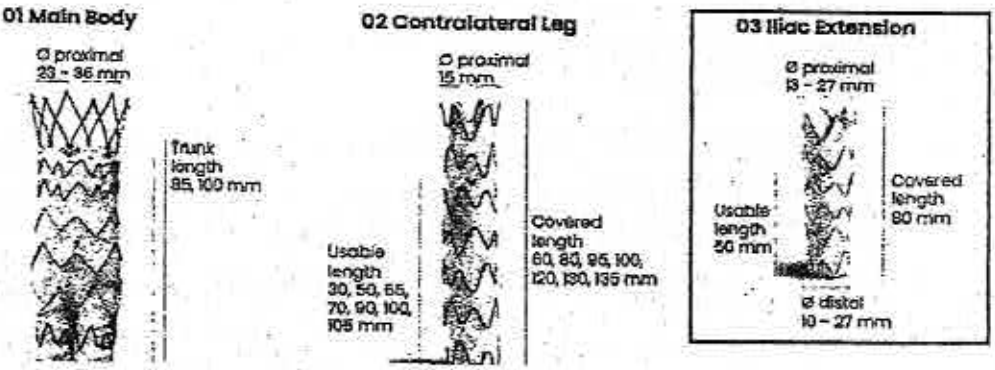

..."

Digitalizaciones de las que se advierte que la empresa tercero interesada, contrario a lo manifestado por la inconforme, dentro del catálogo presentado ofertó la extensión iliaca requerida para la clave 60.01.802 solicitada en la convocatoria de mérito. ----------

En lo que toca al procedimiento 60.01.884 con la descripción Extensión, Cuff o Manguito, que funciona como extensión proximal de endoprótesis aortica, torácica y abdominal, la inconforme hace valer que *"...el dispositivo ofertado no cumplió con la descripción solicitada debido a que se oferta una extensión iliaca como lo menciona el catálogo (folios 002397 - 002399 - 002405 del archivo 4193505_E_ Catálogos Acumulado-5.pdf)...."*, lo que resulta infundado, en virtud que respecto al requerimiento que nos ocupa, relativo al procedimiento de mérito, se requirió lo siguiente: ----------

CLAVE	*PROCEDIMIENTO*
..	
60.01.884	*Extensión, "Cuff o Manguito, que funciona como extensión proximal de endoprótesis aortica, torácica y abdominal".*
..."	

De lo que se se observa que el requerimiento del procedimiento 60.01.884 relativo al bien de consumo complementario *"Extensión, "Cuff o Manguito, que funciona como extensión proximal de endoprótesis aortica, torácica y abdominal"*, lo que en la especie cumplió la empresa DISEÑO Y DESARROLLO MÉDICO, S.A. DE C.V., ya que en su oferta consideró el referido procedimiento, como se desprende del contenido de su propuesta, de la cual se insertan los folios 002397, 002405 y 002406 en la parte que nos interesa: ----------

"...

DIVISIÓN DE RESPONSABILIDADES

GRUPO DDM
CALIDAD HUMANA ®

FORMATO T21. PROPUESTA PARA LA EVALU
Servicio Médico Integral para Hemodinamia

INSTITUTO MEXICANO DEL SEGURO SOCIAL
Unidad de Adquisiciones
Coordinación de Adquisición de Bienes y Contratación de Servicios
Coordinación Técnica de Bienes y Servicios
División de Servicios Integrales
PRESENTE:

LICITACIÓN PÚBLICA No. LA-50-GYR-050GYR001-T-18-2023
FORMATO T21. PROPUESTA PARA LA EVALUACIÓN TÉCNICO DOCUMENTAL: DISEÑO Y DESARROLLO MÉDICO, S.A. DE C.V.

Formato T21 Propuesta de Bienes de Consumo Complementario (BCC)						
INSTITUTO		PROPUESTA				
				DESCRIPCIÓN TÉCNICA		
CLAVE	BIEN DE CONSUMO COMPLEMENTARIO	CLAVE	DESCRIPCIÓN DEL LICITANTE (no copiar ni pegar en automático del anexo)	MARCA	NÚMERO DE CATÁLOGO DEL FABRICANTE	UBICACIÓN EXACTA DE FOLIO DEL CATÁLOGO DONDE SE ENCUENTRA, Nombre del archivo, Página y Párrafo (TRADUCCIÓN Y ESPECIFICACIÓN)
...						
60.01.884	Extensión, "Cuff o Manguito, que funciona como extensión proximal de endoprótesis aortica, torácica y abdominal"	60.01.884	Extensión, "Cuff o Manguito, que funciona como extensión proximal de endoprótesis aortica, torácica y abdominal"	ARTIVION	E TEGRA SEGÚN MEDIDA REQUERIDA	2397
...						

De cuyo contenido se desprende que la empresa tercera interesada, dentro de su propuesta para el procedimiento 60.01.884, relativo al bien de consumo complementario *"Extensión, "Cuff o Manguito, que funciona como extensión proximal de endoprótesis aortica, torácica y abdominal"*, y para dar cumplimiento a lo requerido en el punto 4.2.3 del Anexo Términos y Condiciones de la convocatoria, presentó el catálogo de la marca *ARTIVION - E TEGRA*, que se inserta en la parte que interesan para su pronta consulta: ----------

"...

Every Day. Every Case.

[redacted]

...

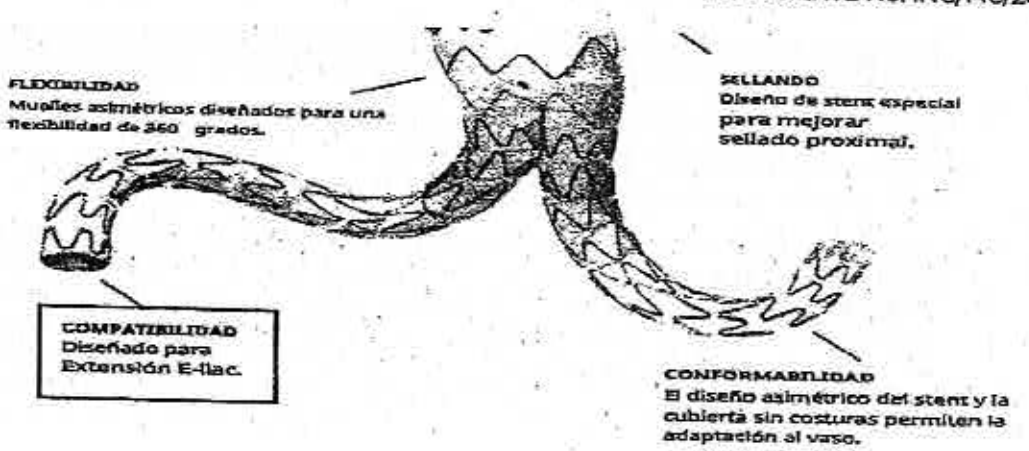

...

Una solución para sus necesidades aortoilíacas

El sistema de injerto de stent E-tegra se puede combinar con el sistema de injerto de stent E-liac, proporcionando un enfoque para los muchos pacientes que requieren tratamiento para la enfermedad aórtica abdominal e ilíaca. El sistema de injerto de stent E-liac ofrece una solución endovascular para preservar la arteria hipogástrica y está indicado para el tratamiento de pacientes con aneurismas aorto-ilíacos o ilíacos aislados unilaterales o bilaterales.

...

Digitalizaciones de las que se advierte que en la descripción general del producto *"El sistema de injerto de stent E – tegra se puede combinar con el sistema de injerto de stent E – liac, proporcionando un enfoque para los muchos pacientes que requieren tratamiento para la enfermedad aortica abdominal e iliaca. El sistema de injerto de stent E-liac ofrece una solución endovascular para preservar la arteria hipogástrica y está indicado para el tratamiento de pacientes con aneurismas aorto-iliacos aislados unilaterales o bilaterales"*, además que es compatible con la extensión E-liac, por lo que contrario a lo manifestado por la inconforme, sí ofertó lo solicitado en la descripción del procedimiento 60.01.884 con la descripción "Extensión, Cuff o Manguito, que funciona como extensión proximal de endoprótesis aortica, torácica y abdominal". ----------

Por cuanto hace a la partida 19 adjudicada a la empresa DISEÑO Y DESARROLLO MÉDICO, S.A. DE C.V., en las que la inconforme hace valer que *"En la clave 60.01.811 cuya descripción es "Balón de doble lumen para remodeling con lumen independiente para la guía 12 para neuro intervencionismo de diversas medidas." el dispositivo ofertado no cumplió con la descripción técnica solicitada debido a que no cuenta con doble lumen (folios 000073 000077 del archivo 4193499_E_Catalogos Acumulado-1.pdf)..."*; resulta infundado, en virtud que la empresa tercera interesada para dar cumplimiento al requerimiento que nos ocupa, en el cual en

concreto se requirió lo siguiente: ----------

CLAVE	PROCEDIMIENTO
-	
60.01.811	*Balón de doble lumen para remodeling con lumen independiente para laguía para neuro intervencionismo de diversas medidas.*
..."	

De la transcripción anterior se observa que se requirió el procedimiento 60.01.811 relativo al bien de consumo complementario *"Balón de doble lumen para remodeling con lumen independiente para laguía para neuro intervencionismo de diversas medidas"*, lo que cumplió la empresa tercera interesada, al ofertar el procedimiento que nos ocupa, como se desprende del contenido de su propuesta en el formato T21 de bienes de consumo complementario y el archivo electrónico denominado *"4193499_E_Catalogos Acumulado-1.pdf"*, folios a 80, 86 y 87, del cual se inserta imagen ilustrativa:----------

ALIDAD HUMANA ®

FORMATO T21. PROPUESTA PARA LA EVALU
Servicio Médico Integral para Hemodinamia

INSTITUTO MEXICANO DEL SEGURO SOCIAL
Unidad de Adquisiciones
Coordinación de Adquisición de Bienes y Contratación de Servicios
Coordinación Técnica de Bienes y Servicios
División de Servicios Integrales
PRESENTE:

LICITACIÓN PÚBLICA NA. LA-50-GYR-050GYR081-T-15-2023
FORMATO T21. PROPUESTA PARA LA EVALUACIÓN TÉCNICO DOCUMENTAL: DISEÑO Y DESARROLLO MÉDICO, S.A. DE C.V.

PROPUESTA						
PROCEDIMIENTO				OFERTA TÉCNICA		
CLAVE	BIEN DE CONSUMO COMPLEMENTARIO	CLAVE	DESCRIPCIÓN DEL LICITANTE (no anotar la presente en caso de no ofertarse)	MARCA	NÚMERO DE CATÁLOGO DEL FABRICANTE	UBICACIÓN EXACTA DE FOLIO(S), CATÁLOGO O MANUAL (Número de archivo, Folio o Página) (TILDAR OPCIÓN Y ESPECIFICAR)
...						
60.01.811	Balón de doble lumen para remodeling con lumen independiente para laguía para neuro intervencionismo de diversas medidas	60.01.811	Balón de doble lumen para remodeling con lumen independiente para laguía para neuro intervencionismo de diversas medidas	BALT	COPERNIC SEGÚN MEDIDA REQUERIDA	80
..."						

De lo que se tiene que la empresa tercera interesada, dentro de su propuesta consideró el procedimiento .60.01.811, relativo al bien de consumo complementario Balón de doble lumen para remodeling con lumen independiente para laguía para neuro intervencionismo de diversas medidas, y para dar cumplimiento a lo requerido en el punto 4.2.3 del Anexo Términos y Condiciones de la convocatoria, presentó el catálogo correspondiente, que se inserta en la parte que interesan para su pronta consulta: ----------

Sistema de Coil de Embolización catéteres de oclusión con balón

Optima

Complex 10 Super Soft

OPTI0101CS510	1mm x 1cm
OPTI0102CS510	1mm x 2cm
OPTI0103CS510	1mm x 3cm
OPTI0104CS510	1mm x 4cm
OPTI0152CS510	1.5mm x 2cm
OPTI0153CS510	1.5mm x 3cm
OPTI0154CS510	1.5mm x 4cm
OPTI0202CS510	2mm x 2cm
OPTI0203CS510	2mm x 3cm
OPTI0204CS510	2mm x 4cm
OPTI0206CS510	2mm x 6cm
OPTI0208CS510	2mm x 8cm

Complex 10 Soft

OPTI0202CSF10	2mm x 2cm
OPTI0204CSF10	2mm x 4cm
OPTI0206CSF10	2mm x 6cm
OPTI0208CSF10	2mm x 8cm
OPTI0255CSF10	2.5mm x 5cm
OPTI0306CSF10	3mm x 6cm
OPTI0308CSF10	3mm x 8cm
OPTI0310CSF10	3mm x 10cm
OPTI0407CSF10	4mm x 7cm
OPTI0413CSF10	4mm x 13cm
OPTI0509CSF10	5mm x 9cm
OPTI0517CSF10	5mm x 17cm

Helical 10 Super Soft

OPTI0101HS519	1mm x 1cm
OPTI0102HS519	1mm x 2cm
OPTI0103HS519	1mm x 3cm
OPTI0104HS519	1mm x 4cm
OPTI0151HS519	1.5mm x 1cm
OPTI0152HS519	1.5mm x 2cm
OPTI0153HS519	1.5mm x 3cm
OPTI0154HS519	1.5mm x 4cm
OPTI0201HS519	2mm x 1cm
OPTI0202HS519	2mm x 2cm
OPTI0203HS519	2mm x 3cm
OPTI0204HS519	2mm x 4cm

copernic

SCOPERNIC10	160	10	7 to 5	0.25	Compatible con guía de 0.014" (el proximal mayor diámetro interno)
SCOPERNIC15	160	15	7 to 5	0.35	
SCOPERNIC20	150	20	7 to 5	0.4	
SCOPERNIC30	150	30	7 to 5	0.5	

eclipse

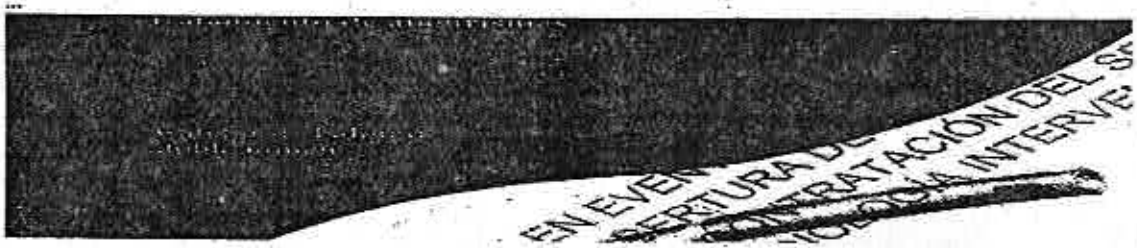

Copernic 2L - super complaciente

COP2L 6X20	6	20	2.5F x 12mm	Ø 0.60mm (.024") (equivalente a Vasco+21)	Ø 0.9mm (equivalente a 2.7F)	1.14mm

Eclipse 2L - super complaciente

ECL2L 6X7 SN	6	7	2.0F x 3mm			
ECL2L 6X9	6	9				
ECL2L 6X12	6	12				
ECL2L 6X15	6	15				
ECL2L 6X20	6	20				

EXTRACTO DE LICITACIÓN PÚBLICA
APERTURA DE TRATADOS
CONTRATACIÓN DEL SERVICIO
VIGILANCIA INTERVENCIONISTA
EN EVENTO
APERTURA DE
CONTRATACIÓN DEL SE
VIGILANCIA INTERVE
EXCLUSIVO EN
BAJO LA COBER
PARA LA CON
ANEXOS
DIVISIÓN DE CONTRATOS

ÓRGANO INTERNO DE CONTROL ESPECÍFICO EN EL INSTITUTO MEXICANO DEL SEGURO SOCIAL.

ÁREA DE RESPONSABILIDADES.

EXPEDIENTE No. INC/148/2023.

Digitalizaciones de las que se advierte que contrario a lo manifestado por la inconforme, la empresa DISEÑO Y DESARROLLO MÉDICO, S.A. DE C.V., ofertó el procedimiento 60.01.811 relativo al bien de consumo complementario Balón de doble lumen para remodeling con lumen independiente para laguía para neuro intervencionismo de diversas medidas, presentando dentro de su propuesta el catálogo correspondiente del que se advierten las características que incluyen *"catéter con balón doble lumen"*, para dar cumplimiento al requerimiento solicitado en la clave 60.01.811, contrario a lo manifestado por la hoy inconforme.----------

En lo referente al procedimiento 60.01.814, la inconforme manifiesta que la empresa DISEÑO Y DESARROLLO MÉDICO, S.A. DE C.V. *"...no se cumplió con la descripción técnica solicitada debido a que tiene indicación carotidea como lo menciona el catálogo y se solicita con indicación infrapolitlea (folios 99 del archivo 4193499_E_Catalogos Acumulado-1.pdf)... ..."*, lo que resulta infundado, en virtud que la empresa tercera interesada cumplió con lo requerido en el procedimiento que refiere la inconforme, e el que se requirió: ----------

CLVS	PROCEDIMIENTO
-	
60.01.814	*Balón periférico infra poplíteo compatible con cuerda guía 0.014", longitud de hasta 220 mm, diferentes diámetros o balón periférico infrapopileno compatible con cuerda guía 0.014".*
..."	

De lo que se desprende que para el procedimiento 60.01.814 se requirió *"Balón periférico infra poplíteo compatible con cuerda guía 0.014", longitud de hasta 220 mm, diferentes diámetros o balón periférico infrapopileno compatible con cuerda guía 0.014"*, y a fin de dar cumplimiento al requerimiento que nos ocupa, la empresa tercera interesada consideró en su oferta el referido procedimiento, como se desprende del contenido de su propuesta, que se insertan en la parte que nos interesa: ----------

RUPO DDM
ALIDAD HUMANA ®

FORMATO T21. PROPUESTA PARA LA EVALU
Servicio Médico Integral para Hemodinamia

INSTITUTO MEXICANO DEL SEGURO SOCIAL
Unidad de Adquisiciones
Coordinación de Adquisición de Bienes y Contratación de Servicios
Coordinación Técnica de Bienes y Servicios
División de Servicios Integrales
PRESENTE:

LICITACIÓN PÚBLICA No. [illegible]
FORMATO T21. PROPUESTA PARA LA EVALUACIÓN TÉCNICO/ DOCUMENTAL: DISEÑO Y DESARROLLO MÉDICO, S.A. DE C.V.

Formato T21 Propuesta de Bienes de Consumo Complementario (bcc)						
INSTITUTO						PROPUESTA
[illegible]		[illegible]		SECCIÓN TÉCNICA		
CLAVE	BIEN DE CONSUMO COMPLEMENTARIO	CLAVE	DESCRIPCIÓN DEL LICITANTE (al [illegible])	MARCA	NÚMERO DE CATÁLOGO DEL FABRICANTE	DIRECCIÓN EXACTA DE FOLLETO, CATÁLOGO O MANUAL (Nombre del archivo, Folio o Página) (TRADUCCIÓN Y REFERENCIADO)

...

60.01.814	Balón periférico infra poplíteo compatible con cuerda guía 0.014", longitud de hasta 220 mm, diferentes diámetros o balón periférico infrapoplíteo compatible con cuerda guía 0.014"	60.01.814	Balón periférico infra poplíteo compatible con cuerda guía 0.014", longitud de hasta 220 mm, diferentes diámetros o balón periférico infrapoplíteo compatible con cuerda guía 0.014"	BOSTON SCIENTIFIC	STERLING SEGÚN MEDIDA REQUERIDA	97

Oferta de la cual se desprende que la empresa tercera interesada, consideró dentro de su propuesta el procedimiento 60.01.811, el bien de consumo complementario relativo al Balón periférico infra poplíteo compatible con cuerda guía 0.014", longitud de hasta 220 mm, diferentes diámetros o balón periférico infrapoplíteo compatible con cuerda guía 0.014", para lo cual en cumplimiento a lo requerido en los puntos 4.2.2 y 4.2.3 del Anexo Términos y Condiciones de la convocatoria, presentó dentro de su propuesta el catálogo y registro sanitario correspondientes, los cuales se insertan en la parte que nos interesa: ----------

2.2 0.018" (0.46 mm) Guidewire Compatible

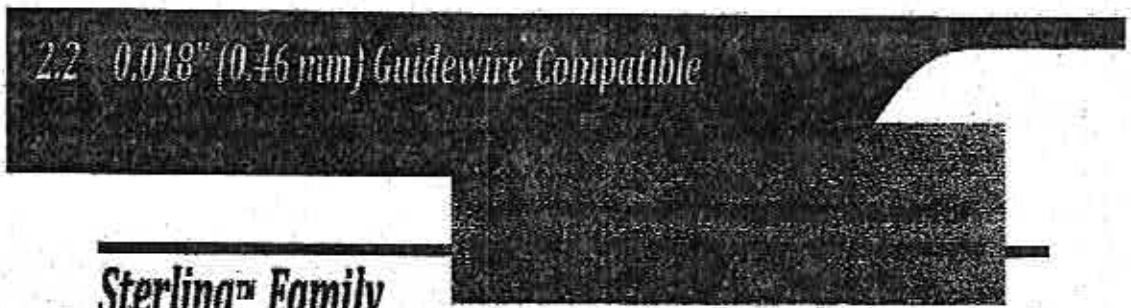

Sterling™ Family

Balloon Dilatation Catheter / Ballondilatationskatheter / Catéter con balón de dilatación

- The Sterling™ family*** is designed to offer best-in-class lesion entry profile and deflation times with the most clinically comprehensive size offering. Available in both over-the-wire and Monorail™ rapid-exchange, indicated for wider acute use including carotid**** and post stent dilatation.
- Die Sterling™ Produktfamilie*** bietet das niedrigste Läsionszugangsprofil, die kürzesten Deflationszeiten und eine umfassende Größenmatrix. Erhältlich als Over-the-Wire und Monorail™ Rapid-Exchange, indiziert für verschiedene akute Behandlungen, darunter Karotis-**** und Post-Stentdilatation.
- La familia*** Sterling™ ofrece el mejor perfil de entrada en lesión y los mejores tiempos de desinflado de su clase con la oferta de tamaños más completa desde el punto de vista clínico. Disponibles tanto en sistemas coaxial (Over-the-Wire) como de intercambio rápido (rapid-exchange) Monorail™, indicados para un uso agudo de mayor amplitud que incluye el stent carotídeo**** y la posdilatación del stent.

Over-the-Wire Balloon Dilatation Catheter

[illegible]	[illegible]	Numero [illegible]	[illegible]	[illegible]	Diámetro [illegible]	[illegible]	[illegible]	[illegible]	[illegible]
40 cm	80 cm	90 cm	135 cm	150 cm	mm	mm	(E)	[illegible]	[illegible]
		[illegible]		[illegible]	2	20	4	14	1418
		[illegible]		[illegible]	[illegible]	[illegible]	[illegible]	[illegible]	[illegible]

DIVISIÓN

CONSUMO COMPLEMENTARIO
60.01.814
Balon periferico infra popliteo compatible con cuerda guia 0.014", longitud de hasta 220 mm, diferentes diámetros o balon periferico infrapopliteo compatible con cuerda guia 0.014".

SALUD | COFEPRIS

SECRETARÍA DE SALUD
COMISIÓN FEDERAL PARA LA PROTECCIÓN CONTRA RIESGOS SANITARIOS
COMISIÓN DE AUTORIZACIÓN SANITARIA
DIRECCIÓN EJECUTIVA DE AUTORIZACIÓN DE PRODUCTOS Y ESTABLECIMIENTOS
SUBDIRECCIÓN EJECUTIVA DE SERVICIOS DE SALUD Y DISPOSITIVOS MÉDICOS

PRÓRROGA DEL REGISTRO SANITARIO No.
1559C2011 SSA
No. DE SOLICITUD
2183004210003

CARACTERÍSTICAS DEL PRODUCTO

Denominación Distintiva:	Catéter Balón de Dilatación para ATP OTW Boston Scientific.
Denominación Genérica:	Catéter balón para angioplastia transluminal.

Indicaciones de uso: Catéter Balón de Dilatación para ATP OTW Boston Scientific, están indicados para realizar procedimientos de Angioplastia Transluminal Percutánea en tejido vascular periférico como arterias iliacas, femorales, poplíteas, renales o para determinadas lesiones obstructivas en fístulas arteriovenosas para hemodiálisis.

De las anteriores digitalizaciones se advierte que contrario a lo manifestado por la inconforme, la empresa tercero interesada, presentó dentro de su propuesta técnica el catálogo correspondiente al bien que nos ocupa, así como el Registro Sanitario número 1559C2011 SSA, cuyas indicaciones de uso establecen *"catéter balón de dilatación para AP OTW Boston Scientific, están indicados para realizar procedimientos de Angioplastia Transluminal Percutánea en Tejido vascular periférico como arterias iliacas, femorales, poplíteas, renales o para determinadas lesiones obstructivas en fistulas arteriovenosas para hemodiálisis"*, por lo que da cumplimiento al requerimiento solicitado en la clave 60.01.814, de conformidad con lo dispuesto en el artículo 36, segundo párrafo de la Ley de la materia, la convocante tiene la obligación de verificar de forma integral la documentación que conforman las propuestas de los licitantes, a fin de constatar que las proposiciones cumplan con los requisitos solicitados en la convocatoria a la licitación, y en el caso que nos ocupa, la empresa inconforme no demuestra por qué las indicaciones referidas en la propuesta de la adjudicada, no corresponde a la indicación infra popliteo; lo anterior, de conformidad con lo dispuesto en el artículo 66 fracción IV de la Ley de la materia. Resultando aplicable lo dispuesto en la Tesis de Jurisprudencia sostenida por el Tercer Tribunal Colegiado en Materia Civil del Primer Circuito, visible en el Apéndice al Semanario Judicial de la Federación Octava Época, Tomo XII, septiembre de 1993, Página 291, antes transcrita. ----------

ÓRGANO INTERNO DE CONTROL ESPECÍFICO EN EL INSTITUTO MEXICANO DEL SEGURO SOCIAL.

ÁREA DE RESPONSABILIDADES.

EXPEDIENTE No. INC/148/2023.

Por cuanto hace al procedimiento 60.01.927, la inconforme manifiesta que *"...el micro catéter ofertado no es compatible con dimetilsulfóxido (dmso) como se solicita en la descripción (folios 005867 - 005869 del archivo 4193509_E_Catalogos Acumulado-6.pdf)...."*; lo que resulta **infundado**, en virtud que para el referido procedimiento, en el anexo técnico de la convocatoria que nos ocupa, se requirió lo siguiente: ----------

[illegible]	[illegible]
--	
60.01.927	*Microcatéteres flujo dependiente de 1.2 Fr, 1.5 Fr, 1.8 Fr, 2.1Fr., compatibles con dimetilsulfóxido (DMSO) con o sin punta distal desprendible.*
..."	

De lo que se desprende que para el procedimiento 60.01.927 se requirió *"Microcatéteres flujo dependiente de 1.2 Fr, 1.5 Fr, 1.8 Fr, 2.1Fr., compatibles con dimetilsulfóxido (DMSO) con o sin punta distal desprendible"*, y a fin de dar cumplimiento al requerimiento que nos ocupa, la empresa tercera interesada consideró en su oferta el referido procedimiento, como se desprende del contenido de su propuesta, la cual se inserta en la parte que nos interesa: -------

RUPO DDM
ALIDAD HUMANA ®

Lago Victoria No. 80 5to Piso,
Miguel Hidalg

FORMATO 121. PROPUESTA PARA LA EVALUACIÓN TÉCNICO DOCUMENTAL
Servicio Médico Integral para Hemodinamia y Radiología Intervencionista

INSTITUTO MEXICANO DEL SEGURO SOCIAL
Unidad de Adquisiciones
Coordinación de Adquisición de Bienes y Contratación de Servicios
Coordinación Técnica de Bienes y Servicios
División de Servicios Integrales
PRESENTE:

LICITACIÓN PÚBLICA No. [illegible]
FORMATO 121. PROPUESTA PARA LA EVALUACIÓN TÉCNICO DOCUMENTAL, DISEÑO Y DESARROLLO MÉDICO, S.A. DE C.V.

FECHA: [illegible] DE JULIO DE 2023

[illegible]														
[illegible]		[illegible]		[illegible]			[illegible]							[illegible]
[illegible]	[illegible]	[illegible]	[illegible]	[illegible]	[illegible]	[illegible]	[illegible]	[illegible]	[illegible]	[illegible]	[illegible]	[illegible]	[illegible]	[illegible]
[illegible]	[illegible]	[illegible]	[illegible]	[illegible]	[illegible]	[illegible]	[illegible]	[illegible]	[illegible]	[illegible]	[illegible]	[illegible]	[illegible]	[illegible]

DIVISIÓN DE CONTROLES

Digitalización de la que se desprende que la empresa tercero interesada, dentro de su propuesta técnica ofertó *"Microcatéteres flujo dependiente de 1.2 Fr, 1.5 Fr, 1.8 Fr, 2.1Fr., compatibles con dimetilsulfóxido (DMSO) con o sin punta distal desprendible."*. ----------

Sin que la empresa inconforme, acredite por qué lo ofertado por la empresa tercera interesada no es *compatibles con dimetilsulfóxido (DMSO);* siendo que, como ya se indicó, le corresponde probar su acción tal y como se dispone en el artículo 66 fracción IV de la Ley de Adquisiciones, Arrendamientos y Servicios del Sector Público, en relación al artículo 81 del Código Federal de Procedimientos Civiles, de aplicación supletoria en la esfera administrativa, por disposición del artículo 11 de la Ley de la materia, que indica lo siguiente: ----------

"Artículo 66. La inconformidad deberá presentarse por escrito, directamente en las oficinas de la Secretaría de la Función Pública o a través de CompraNet.

...

IV. Las pruebas que ofrece y que guarden relación directa e inmediata con los actos que impugna. Tratándose de documentales que formen parte del procedimiento de contratación que obren en poder de la convocante, bastará que se ofrezcan para que ésta deba remitirlas en copia autorizada al momento de rendir su informe circunstanciado, y

..."

"Artículo 81.- El actor debe probar los hechos constitutivos de su acción y el reo los de sus excepciones."

Lo que en la especie no aconteció, toda vez que la empresa accionante no acredita con medio de prueba alguno, que el bien ofertado por la no es compatible con dimetilsulfóxido (DMSO). Sirve de apoyo a lo anterior, la Jurisprudencia siguiente:----------

"Novena Época, Instancia: TERCER TRIBUNAL COLEGIADO EN MATERIA ADMINISTRATIVA DEL SEXTO CIRCUITO, fuente: Semanario Judicial de la Federación y su Gaceta, Tomo: XXI, Septiembre de 2002, Tesis: VI. 3°A.9.1A, Página: 1419

PRUEBA, CARGA DE LA, EN EL JUICIO FISCAL. De conformidad con el artículo 81 del Código Federal de Procedimientos civiles, de aplicación supletoria en los juicios fiscales por disposición del artículo 5o., segundo párrafo, del Código Fiscal de la Federación, al Actor corresponde probar los hechos constitutivos de su acción y al reo (demandado) los de sus excepciones. Por tanto, cuando en el juicio fiscal existe necesidad de aportar alguna prueba para dilucidar un punto de hecho, tocará a la parte interesada en demostrarlo gestionar la preparación y desahogo de tal medio de convicción, pues en ella recae la carga procesal, y no arrojarla al tribunal con el pretexto de que tiene facultades para allegarse de los datos que estime pertinentes para conocer la verdad, en términos del numeral 79 del citado código adjetivo, en tanto dicha atribución no destruye la regla del 81, ni pueden las partes enmendar su omisión con ese traslado de carga. De otra forma, se rompería el principio de equilibrio procesal que debe observarse en todo litigio."

Asimismo, sirve de apoyo a lo anterior, el siguiente criterio: *"PRUEBA CARGA DE LA- La carga de la prueba incumbe a quien de una afirmación pretende hacer derivar consecuencias para él favorables, ya que es justo que quien quiere obtener una ventaja, soporte la carga probatoria. En consecuencia, el actor debe justificar el hecho jurídico del que deriva su derecho. Así, la actora debe acreditar la existencia de una relación obligatoria. En el supuesto de que se justifiquen los hechos generadores del derecho que se pretende, la demandada tiene la carga de la prueba de las circunstancias que han impedido el surgimiento o la subsistencia del derecho del actor, puesto que las causas de extinción de una obligación deben probarse por el que pretende sacar ventaja."*

Por lo que le asiste la razón a la convocante, al señalar en su informe circunstanciado que: *"la inconforme omite mencionar cual es la compatibilidad con DMSO, asegurando que el*

producto ofertado no es compatible, sin embargo, de acuerdo con el lenguaje científico y la evaluación de los expertos, por la carta de compatibilidad del DMSO es... La compatibilidad del DMSO con diversos materiales es enumerados a continuación: Compatibles: LDPE, HOPE, polipropileno, PPCO (copolímero de polípropileno), polimetilpenteno, nailon, teflón FEP, Moderadamente compatible: poliestireno, ECTFE/ETFE, Incompatibles: polisulfona, PVC flexible y rígido tubos, policarbonato... Por lo que el producto no es hecho con materiales que sean incompatibles con DMSO y por lo tanto se puede utilizar con seguridad." ----------

Por cuanto hace al procedimiento 60.01.1043, la inconforme manifiesta que *"...el certificado de calidad presentado no certifica la fabricación de sonda para eco intracardiaco, se certifica: "fabricación de dispositivos oclusión y sus accesorios; y, válvulas cardiacas de tejido" (folios 020499 020500 del archivo 4194787 _E_Certificados Acumulado-16)...."*; lo que resulta infundado, en virtud que en el anexo técnico de la convocatoria que nos ocupa, se requirió para el referido procedimiento, en los términos siguientes: ----------

"	
60.01.1043	*Sonda para eco intracardiaco (Incluye uso de equipo para eco intracardiáco) para otros procedimientos compatibles con el equipo ultrasonido intracardiaco ofertado. uso adulto y pediátrico.*
_"	

De lo que se desprende que para el procedimiento 60.01.1043 se requirió *"Sonda para eco Intracardiaco (Incluye uso de equipo para eco intracardiaco) para otros procedimientos compatibles con el equipo ultrasonido intracardiaco ofertado, uso adulto y pediátrico"*, lo que cumplió la empresa tercera interesada, ya que para dar cumplimiento al requerimiento que nos ocupa, presentó la propuesta técnica que se desprende del contenido de su propuesta, de la cual se inserta el folio 25473 en la parte que nos interesa: ----------

GRUPO
GDM
CALIDAD HUMANA ®

FORMATO T21. PROPUESTA PARA LA EVALUACIÓN TÉCNICA
Servicio Médico Integral para Hemodiálisis

INSTITUTO MEXICANO DEL SEGURO SOCIAL
Unidad de Adquisiciones
Coordinación de Adquisición de Bienes y Contratación de Servicios
Coordinación Técnica de Bienes y Servicios
División de Servicios Integrales
PRESENTE:

LICITACIÓN PÚBLICA No. LA-50-GYR-050GYR031-N-16-2022
FORMATO T21. PROPUESTA PARA LA EVALUACIÓN TÉCNICO/ DOCUMENTAL: DISEÑO Y DESARROLLO MÉDICO, S.A. DE C.V.

Formato T21 Propuesta de Bienes de Consumo Como Comprobante (pag)						
INSTITUTO						PROPUESTA
					SECCIÓN TÉCNICA	
CLAVE	BIEN DE CONSUMO COMPROBANTE	CLAVE	DESCRIPCIÓN DEL LICITANTE (no modificar, favor de verificar el catálogo del licitante)	MARCA	MODELO DE CATÁLOGO DEL FABRICANTE	MECANISMO ADECUADO (FOLLETO, CATÁLOGO O MANUAL, Proporcionar página, Hoja o párrafo) (TRANSCRIPCIÓN Y REFERENCIAS)

DIRECCIÓN DE CONTRATOS

60.01.1043	Sonda para eco intracardiaco (incluye uso de equipo para eco intracardiaco) para otros procedimientos compatibles con el equipo ultrasonido intracardiaco ofertado uso adulto y pediátrico	60.01.1043	Sonda para eco intracardiaco (incluye uso de equipo para eco intracardiaco) para otros procedimientos compatibles con el equipo ultrasonido intracardiaco ofertado uso adulto y pediátrico	ST JUDE	VIEW FLEX	21316

"

Digitalización de la que se desprende que la tercero interesada oferto la clave 60.01.1043 *"Sonda para eco intracardiaco (incluye uso de equipo para eco intracardiaco) para otros procedimientos compatibles con el equipo ultrasonido intracardiaco ofertado. uso adulto y pediátrico"*, y contrario a lo manifestado por la inconforme, la empresa tercera interesada a fin de dar cumplimiento al requerimiento que nos ocupa, en términos de lo establecido en el punto 4.2.4 del Anexo Términos y Condiciones de la convocatoria, antes transcrito, presentó el siguiente certificado de calidad: ----------

bsi. [redacted]

By Royal Charter

Certificate of Registration

QUALITY MANAGEMENT SYSTEM – ISO 13485:2016

This is to certify that:

St. Jude Medical Costa Rica Ltda.
Edificio #44
Calle 0, Ave. 2
Zona Franca Coyol
El Coyol, Alajuela
Costa Rica

Holds Certificate Number: FM 696030

and operates a Quality Management System which complies with the requirements of ISO 13485:2016 for the following scope:

Manufacture of Occlusion Devices and their Accessories and Tissue Heart Valves.

USIVO EN EVENTO DE LICITACION PÚ
CZ-012-CZ002-N-29-2023 PARA LA
O INTEGRAL DE HEMODINAMIA

bsi.

Certificado de Registro

SISTEMA DE GESTIÓN DE CALIDAD – ISO 13485: 2016

Esto es para certificar que:

St. Jude Medical Costa Rica Ltda.
Edificio #44
Calle 0, Ave. 2
Zona Franca Coyol
El Coyol, Alajuela
Costa Rica

Tiene número de certificado: FM 696030

y opera un Sistema de Gestión de la Calidad que cumple con los requisitos de la norma ISO 13485:2016 para el siguiente alcance:

Fabricación de Dispositivos de Oclusión y sus accesorios y Válvulas Cardiacas de Tejido.

USIVO EN EVENTO DE LICITACION PÚ
LICZ-012-CZ002-N-29-2023 PARA LA
CO INTEGRAL DE HEMODINAMIA

..."

Digitalización de la que se desprende que el certificado tiene el alcance para la *"fabricación de dispositivos de oclusión y sus accesorios y válvulas cardiacas de tejido"*, por lo que la sonda para eco intracardiaco está dentro de los alcances de los accesorios de los dispositivos de oclusión, contrario a lo manifestado por la inconforme. Sin que pase desapercibido para esta autoridad, que en términos de lo establecido en el punto 4.2.4 del Anexo Términos y Condiciones de la convocatoria, se requirieron certificados de calidad para dispositivos médicos a nombre del fabricante, sin que se hubiese precisado que los mismos debían contener la descripción solicitada en la convocatoria de los dispositivos médicos y accesorios.

Igualmente, resulta infundado lo manifestado por la empresa la inconforme respecto al procedimiento 60.01.1043, en el sentido que *"...el licitante no ofertó el equipo para ser utilizado con el dispositivo solicitado de acuerdo a lo requerido en la convocatoria y ratificado en la repregunta 21340 del licitante Diseño y Desarrollo Médico, S.A. de C.V., donde se menciona que "los insumos que requieren equipos especiales como las claves 60.01.808, 60.01.920, 60.01.970, 60.01.1020, 60.01.1028, 60.01.1030, 60.01.870, 60.01.1032, 60.01.1038, 60.01.956, 60.01.1066, 60.01.1040, 60.01.1043, 60.01.1042, 60.01.845, 60.01.1052, 60.01.1058, 60.01.915, 60.01.990, 60.01.998, 60.01.803, 60.01.960, 60.01.1059 y 60.01.869, los licitantes deberán incluir el equipo dentro de su propuesta técnica sin costo adicional para la convocante" (folios 25473 del archivo 4197254_E_DDM950901 N65 Técnico 3 Propuesta tecnica)...."*; en virtud que como se ha establecido, el requerimiento para el procedimiento que nos ocupa, fue ofertado por la empresa adjudicada, al considerar en su propuesta la sonda para eco intracardiaco (Incluye uso de equipo para eco intracardiaco) para otros procedimientos compatibles con el equipo 13 ultrasonido intracardiaco ofertado, uso adulto y pediátrico, como se insertó con anterioridad, en la que contrario a lo manifestado por la inconforme, la adjudicada sí se estableció que *(Incluye uso de equipo para eco intracardiaco).*----------

Por cuanto hace a las manifestaciones de la inconforme en el sentido de que *"Cabe señalar que para las claves 60.01.802, 60.01.811, 60.01.814, 60.01.884, 60.01.927, si bien se ofertaron dos opciones, una de ellas no cumple, por lo cual, al no tener certeza de la opción que presentará el licitante como parte de la prestación del servicio, se debió de desechar la propuesta a fin de asegurar las mejores condiciones de contratación, de conformidad con lo dispuesto en el artículo 26, de la Ley de Adquisiciones, Arrendamientos y Servicios del Sector Público... Cabe señalar que para las claves 60.01.811, bcb55, 60.01.836, 60.01.837 60.01.838, 60.01.944, 60.01.979, y 60.01.921, si bien se ofertaron dos opciones, una de ellas no cumple, por lo cual, al no tener certeza de la opción que presentará el licitante como parte de la prestación del servicio, se debió de desechar la propuesta a fin de asegurar las mejores condiciones de contratación, de conformidad con lo dispuesto en el artículo 26, de la Ley de Adquisiciones, Arrendamientos y Servicios del Sector Público..."*; lo que resultan infundadas, toda vez que por un lado, esta autoridad administrativa, del estudio y análisis efectuado a los requisitos de la convocatoria, no advierte prohibición alguna para ofertar dos opciones de claves, y por otro lado, la inconforme no expone un razonamiento con el que explique la ilegalidad que pretende acreditar, esto es, por qué el ofertar dos claves por la empresa tercero interesada no cumplen con lo requerido en la convocatoria y debe desecharse su propuesta, máxime cuando la propia inconforme expone que una de ellas cumple. Así las cosas, se considera que los elementos de la *causa de pedir*, se componen de un hecho y un razonamiento con el que se explique la ilegalidad aducida, lo que en el presente caso no acontece.----------

Lo anterior, en el entendido que la empresa accionante sólo refiere que si bien ofertaron dos

Av. Revolución No. 1586, Colonia San Ángel, Álvaro Obregón, C.P. 01000, Ciudad de México Tel: (55) 5238 2700 ext 16552 www.gob.mx/sfp

opciones una de ellas no cumple; sin precisar qué requisito o punto de la convocatoria no cumple la empresa tercero interesada, y al no hacerlo esta autoridad no puede revisar, verificar el cumplimiento de la totalidad de los requisitos técnicos de participación, por ende de dicha empresa, en razón que eso sería propiamente una evaluación de las propuestas, lo que no es una facultad propia de esta Autoridad, pues de acuerdo con lo dispuesto en los artículos 36 y 36 bis de la Ley de la materia, tal función le corresponde al área contratante. De ahí que en la instancia de inconformidad la accionante debe referir qué requisitos técnicos y/o documentos dejó de cumplir u observar la empresa tercero interesada; información que resulta necesaria para que esta autoridad administrativa esté en posibilidades de revisar la legal actuación de la contratante en la evaluación de las propuestas, y contrario a ello, la accionante se limita a realizar afirmaciones sin sustento alguno o conclusiones no demostradas, sin que sea dable entrar a su estudio so pretexto de la causa de pedir, ya que ésta se conforma de la expresión de un hecho concreto y un razonamiento, entendido por éste, cualquiera que sea el método argumentativo, la exposición en la que el quejoso o recurrente realice la comparación del hecho frente al fundamento correspondiente y su conclusión, y en el caso en particular, la empresa inconforme es omisa en razonar la causa de pedir. Sirve de apoyo a lo anterior, las tesis jurisprudenciales siguientes: ----------

Época: Décima Época
Registro: 2010038
Instancia: Tribunales Colegiados de Circuito
Tipo de Tesis: Jurisprudencia
Fuente: Semanario Judicial de la Federación
Publicación: viernes 25 de septiembre de 2015 10:30 h
Materia(s): (Común)
Tesis: (V Región)2o. J/1 (10a.)

CONCEPTOS O AGRAVIOS INOPERANTES. QUÉ DEBE ENTENDERSE POR "RAZONAMIENTO" COMO COMPONENTE DE LA CAUSA DE PEDIR PARA QUE PROCEDA SU ESTUDIO.

De acuerdo con la conceptualización que han desarrollado diversos juristas de la doctrina moderna respecto de los elementos de la causa petendi, se colige que ésta se compone de un hecho y un razonamiento con el que se explique la ilegalidad aducida. Lo que es acorde con la jurisprudencia 1a./J. 81/2002, de la Primera Sala de la Suprema Corte de Justicia de la Nación en el sentido de que la causa de pedir no implica que los quejosos o recurrentes pueden limitarse a realizar meras afirmaciones sin sustento o fundamento, pues a ellos corresponde (salvo en los supuestos de suplencia de la deficiencia de la queja) exponer, razonadamente, por qué estiman inconstitucionales o ilegales los actos que reclaman o recurren; sin embargo, no ha quedado completamente definido qué debe entenderse por razonamiento. Así, conforme a lo que autores destacados han expuesto sobre este último, se establece que un razonamiento jurídico presupone algún problema o cuestión al cual, mediante las distintas formas interpretativas o argumentativas que proporciona la lógica formal, material o pragmática, se alcanza una respuesta a partir de inferencias obtenidas de las premisas o juicios dados (hechos y fundamento). Lo que, trasladado al campo judicial, en específico, a los motivos de inconformidad, un verdadero razonamiento (independientemente del modelo argumentativo que se utilice), se traduce a la mínima necesidad de explicar por qué o cómo el acto reclamado, o la resolución recurrida se aparta del derecho, a través de la confrontación de las situaciones fácticas concretas frente a la norma aplicable (de modo tal que evidencie la violación), y la propuesta de solución o conclusión sacada de la conexión entre aquellas premisas (hecho y fundamento). Por consiguiente, en los asuntos que se rigen por el principio de estricto derecho, una alegación que se limita a realizar afirmaciones sin sustento alguno o conclusiones no demostradas, no puede considerarse un verdadero razonamiento y, por ende, debe calificarse como inoperante; sin que sea dable entrar a su estudio so pretexto de la causa de pedir, ya que ésta se conforma de la expresión de un hecho concreto y un razonamiento, entendido por éste, cualquiera que sea el método argumentativo, la exposición en la que el quejoso o recurrente realice la comparación del hecho frente al fundamento correspondiente y su conclusión, deducida del enlace entre uno y otro, de modo que evidencie que el

acto reclamado o la resolución que recurre resulta ilegal; pues de lo contrario, de analizar alguna aseveración que no satisfaga esas exigencias, se estaría resolviendo a partir de argumentos no esbozados, lo que se traduciría en una verdadera suplencia de la queja en asuntos en los que dicha figura está vedada.

SEGUNDO TRIBUNAL COLEGIADO DE CIRCUITO DEL CENTRO AUXILIAR DE LA QUINTA REGIÓN.

"CONCEPTOS DE VIOLACIÓN O AGRAVIOS. AUN CUANDO PARA LA PROCEDENCIA DE SU ESTUDIO BASTA CON EXPRESAR LA CAUSA DE PEDIR, ELLO NO IMPLICA QUE LOS QUEJOSOS O RECURRENTES SE LIMITEN A REALIZAR MERAS AFIRMACIONES SIN FUNDAMENTO.-
El hecho de que el Tribunal Pleno de la Suprema Corte de Justicia de la Nación haya establecido en su jurisprudencia que para que proceda el estudio de los conceptos de violación o de los agravios, basta con que en ellos se exprese la causa de pedir, obedece a la necesidad de precisar que aquéllos no necesariamente deben plantearse a manera de silogismo jurídico, o bien, bajo cierta redacción sacramental, pero ello de manera alguna implica que los quejosos o recurrentes se limiten a realizar meras afirmaciones sin sustento o fundamento, pues es obvio que a ellos corresponde (salvo en los supuestos legales de suplencia de la queja) exponer razonadamente el porqué estiman inconstitucionales o ilegales los actos que reclaman o recurren. Lo anterior se corrobora con el criterio sustentado por este Alto Tribunal en el sentido de que resultan inoperantes aquellos argumentos que no atacan los fundamentos del acto o resolución que con ellos pretende combatirse.

Publicada en la página 61 del Semanario Judicial de la Federación y su Gaceta, Tomo XVI, Novena Época, Diciembre 2002.

En conclusión a lo expuesto, la naturaleza del procedimiento de inconformidad, es la revisión de aspectos de legalidad en los procedimientos de contratación que celebran Dependencias y Entidades, atendiendo las cuestiones previamente expuestas por las empresas que se sienten vulneradas en su esfera jurídica, previo razonamiento o manifestación de los agravios que consideren les para perjuicio, ya que de analizar en la resolución alguna aseveración que no satisfaga esas exigencias, se estaría resolviendo a partir de argumentos no esbozados, lo que se traduciría en una verdadera suplencia de la queja en asuntos en los que dicha figura está vedada, como en el caso del procedimiento de inconformidad, en el que la Ley de Adquisiciones, Arrendamientos y Servicios del Sector Público, en su artículo 73 fracción III, establece la prohibición de analizar argumentos que no hayan sido expuestos por las empresas accionantes.----------

Así las cosas, se tiene que la empresa accionante no señala los motivos por los cuales considera que para las claves 60.01.802, 60.01.811, 60.01.814, 60.01.884, 60.01.927, 60.01.811, bcb55, 60.01.836, 60.01.837 60.01.838, 60.01.944, 60.01.979, y 60.01.921, la empresas terceras interesadas, si bien ofertaron dos opciones una de ellas no cumple; lo que es necesario para que esta Autoridad Administrativa verifique si la actuación de la convocante al aprobar la propuesta de las hoy adjudicadas se ajustó a derecho, pues dentro de las facultades de esta Autoridad no está la de evaluar y revisar propuestas.----------

En lo que toca a la partida 28, en el procedimiento bcb1, en el que se requirió *"Aguja para punción de vasos arteriales o venosos, de una sola pieza, pared delgada y bisel corto, longitud de 5 y 7.0 cm calibre. 18 G A 21 G para 14 guía de 0.032" a 0.038"*, la empresa hoy accionante argumenta dentro de su escrito de ampliación de inconformidad que la empresa DISEÑO Y DESARROLLO MÉDICO, S.A. DE C.V., *"...no se cumplió con la descripción solicitada debido a que el código hq1810 que oferta es de 3.8 cm y lo solicitado es de 5 y 7cm (folios 003925 - 003927 del archivo 4193510_E_Catalogos Acumulado-7)..."*; lo que resulta infundado, en virtud que la empresa tercero interesada para dar cumplimiento al requerimiento que nos ocupa,

Av. Revolución No. 1586, Colonia San Ángel, Álvaro Obregón, C.P. 01000, Ciudad de México Tel: (55) 5239 2700 ext 16852 www.gob.mx/sfp

ÓRGANO INTERNO DE CONTROL ESPECÍFICO EN EL INSTITUTO MEXICANO DEL SEGURO SOCIAL.

ÁREA DE RESPONSABILIDADES.

EXPEDIENTE No. INC/148/2023.

presentó catálogo como se desprende del contenido de su propuesta, de la cual se insertan en la parte que nos interesa: ----------

FORMATO T21. PROPUESTA PARA LA EVALUACIÓN TÉCNICO/ DOCUMENTAL
Servicio Médico Integral para Hemodinamia y Radiología Intervencionista

FECHA: 25 DE JULIO DE 2023

INSTITUTO MEXICANO DEL SEGURO SOCIAL
Unidad de Adquisiciones
Coordinación de Adquisición de Bienes y Contratación de Servicios
Coordinación Técnica de Bienes y Servicios
División de Servicios Integrales
PRESENTE:

LICITACIÓN PÚBLICA No. LA-50-GYR-050GYR998-T-46-2023
FORMATO T21. PROPUESTA PARA LA EVALUACIÓN TÉCNICO/ DOCUMENTAL: DISEÑO Y DESARROLLO MÉDICO, S.A. DE C.V.

...

No.	Id_bcb	Bien de Consumo Básico	Marca	Número de Catálogo del Fabricante
1	bcb1	Aguja para punción de vasos arteriales o venosos, de una sola pieza, pared delgada y bisel corto, longitud de 5 y 7.0 cm calibre. 18 G A 21 G para guía de 0.032" a 0.038".	BIOMETRIX	HQ-1510 HQ1810

...

De cuyo contenido se desprende que la empresa tercera interesada para el procedimiento bcb1 relativo al bien de consumo básico *"Aguja para punción de vasos arteriales o venosos, de una sola pieza, pared delgada y bisel corto, longitud de 5 y 7.0 cm calibre. 18 G A 21 G para 14 guía de 0.032" a 0.038"*, ofertó el Registro Sanitario número 097C92 SSA del cual se desprenden las descripciones de los números de catálogo HQ-1510 Y HQ1810, que se insertan para su pronta consulta: ----------

SALUD | COFEPRIS

[illegible]

SECRETARÍA DE SALUD
COMISIÓN FEDERAL PARA LA PROTECCIÓN CONTRA RIESGOS SANITARIOS
COMISIÓN DE AUTORIZACIÓN SANITARIA
DIRECCIÓN EJECUTIVA DE AUTORIZACIÓN DE PRODUCTOS Y ESTABLECIMIENTOS
SUBDIRECCIÓN EJECUTIVA DE SERVICIOS DE SALUD Y DISPOSITIVOS MÉDICOS

PRÓRROGA DEL REGISTRO SANITARIO No. 097C92 SSA
No. DE SOLICITUD
213300421C0713

...

CARACTERÍSTICAS DEL PRODUCTO

Denominación Distintiva:	Introductores de Catéteres y Agujas Biometrix
Denominación Genérica:	Inductores de Catéteres y Agujas
Tipo de Insumo para la Salud Art. 262 LGS:	V. Materiales Quirúrgicos y de Curación

...

Av. Revolución No. 1586, Colonia San Ángel, Álvaro Obregón, C.P. 01000, Ciudad de México Tel: (55) 5238 2700 ext 16552 www.gob.mx/sfp

ÓRGANO INTERNO DE CONTROL ESPECÍFICO EN EL INSTITUTO MEXICANO DEL SEGURO SOCIAL.

ÁREA DE RESPONSABILIDADES.

EXPEDIENTE No. INC/148/2023.

Serie "HQ"	
# Catálogo	Descripción
HQ-1510	18 Ga x 7 cm de longitud de una parte
HQ-1511	18 Ga x 7 cm de longitud de una parte con alas
HQ-1514	18 Ga x 7 cm short bevel
HQ-1521	18 Ga x 7 cm de longitud de dos partes con alas
HQ-1611	19 Ga x 7 cm de longitud de una parte con alas
HQ-1710	20 Ga x 5 cm de longitud de una parte
HQ-1810	21 Ga x 5 cm de longitud de una parte

De la digitalización insertada se desprende que para el catálogo HQ-1510 la descripción es 18 Ga. x 7 cm. de longitud de una parte, y para el catálogo HQ-1810 la descripción es 21 Ga. X 5 cm. de longitud de una parte, por lo que el bien ofertado cumplió con la descripción solicitada, contrario a lo señalado por la inconforme.----------

Ahora bien, por cuanto hace al procedimiento bcb119, en el que se requirió *""Introductores de catéter arterial longitud 10, 16 y 25 cm calibre. 5 a 16fr. Llevar todas las medidas"*, la empresa hoy accionante argumenta dentro de su escrito de ampliación de inconformidad que *"...no cumple con la descripción solicitada debido a que no oferta la medida de 16 cm x 16 fr (folios 013375 - 013419 del archivo 4193518_E_Catalogos Acumulado-12)"*; lo que resulta infundado, en virtud que la empresa tercero interesada para dar cumplimiento al requerimiento que nos ocupa, ofertó el bien de consumo básico bcb119, tal y como se desprende del contenido de su propuesta, de la cual se insertan en la parte que nos interesa: ----------

FORMATO T21. PROPUESTA PARA LA EVALUACIÓN TÉ
Servicio Médico Integral para Neurodinamia y Exóticos

INSTITUTO MEXICANO DEL SEGURO SOCIAL
Unidad de Adquisiciones
Coordinación de Adquisición de Bienes y Contratación de Servicios
Coordinación Técnica de Bienes y Servicios
División de Servicios Integrales
PRESENTE:

LICITACIÓN PÚBLICA No. [illegible]
FORMATO T21. PROPUESTA PARA LA EVALUACIÓN TÉCNICO/DOCUMENTAL: DISEÑO Y DESARROLLO MÉDICO, S.A. DE C.V.

Formato T21 Propuesta de Bienes de Consumo Básico (bcb)

INSTITUTO			PROPUES				
DESCRIPCIÓN SOLICITADA POR EL INSTITUTO			EMPRESA TECNICA DE CV PROPUESTA		SECCIÓN TÉCNICA		
Clave(s) donde se requiere el Instrumental (Contrato al Anexo T4)	Id_bcb	BIEN DE CONSUMO BÁSICO	Id_bcb	DESCRIPCIÓN DEL LICITANTE (tal cual se presenta en catálogos del fabricante)	MARCA	NÚMERO DE CATÁLOGO DEL FABRICANTE	UBICACIÓN EXACTA DE FOLLETO, CATÁLOGO O MANUAL (Nombre del archivo, Folio o Página) (TRADUCCIÓN Y REFERENCIADO)
60.01.026	bcb119	Introductores de catéter arterial longitud 10, 16 y 25 cm calibre. 5 a 16fr. Llevar todas las medidas	bcb119	Introductores de catéter arterial longitud 10, 16 y 25 cm calibre. 5 a 16fr. Llevar todas las medidas	ST JUDE	FAST-CATH SEGÚN MEDIDA REQUERIDA	13375
60.01.026	bcb119	Introductores de catéter arterial longitud 10, 16 y 25 cm calibre. 5 a 16fr. Llevar todas las medidas	bcb119	Introductores de catéter arterial longitud 10, 16 y 25 cm calibre. 5 a 16fr. Llevar todas las medidas	ST JUDE	ULTIMUM SEGÚN MEDIDA REQUERIDA	13416
60.01.026	bcb119	Introductores de catéter arterial longitud 10, 16 y 25 cm calibre. 5 a 16fr. Llevar todas las medidas	bcb119	Introductores de catéter arterial longitud 10, 16 y 25 cm calibre. 5 a 16fr. Llevar todas las medidas	TERUMO	RADIOFOCUS SEGÚN MEDIDA REQUERIDA	13380

DIVISIÓN DE CONTRATOS

Av. Revolución No. 1586, Colonia San Ángel, Álvaro Obregón, C.P. 01000, Ciudad de México Tel: (55) 5238 2700 ext 16552 www.gob.mx/sfp

60.01.016	bcb119	Introductores de catéter arterial longitud 10, 16 y 25 cm calibre. 5 a 16fr. Llevar todas las medidas	bcb119	Introductores de catéter arterial longitud 10, 16 y 25 cm calibre. 5 a 16fr. Llevar todas las medidas	MERIT MEDICAL	PRELUDE SECON MEDIDA REQUERIDA	U392

...

De cuyo contenido se desprende que la empresa DISEÑO Y DESARROLLO MÉDICO, S.A. DE C.V., para el procedimiento bcb119 ofertó el bien de consumo básico en los siguientes términos: *"Introductores de catéter arterial longitud 10, 16 y 25 cm calibre. 5 a 16fr. Llevar todas las medidas"*, de las marcas *ST JUDE, TERUMO y MERIT MEDICAL*, por lo que contrario a lo señalado por la hoy inconforme, la empresa sí ofertó la longitud y calibre solicitadosasí como las medidas, lo que se corrobora con los catálogos presentados en su propuesta técnica, en términos de lo requerido en el punto 4.2.2 del Anexo Términos y Condiciones de la convocatoria, que se insertan a manera de ejemplo en la parte que interesa para su pronta consulta:----------



...

ÓRGANO INTERNO DE CONTROL ESPECÍFICO EN EL INSTITUTO MEXICANO DEL SEGURO SOCIAL.

ÁREA DE RESPONSABILIDADES.

EXPEDIENTE No. INC/148/2023.

FAST-CATH™. INFORMACIÓN PARA ORDENAR

Vainas para introductores estándar con 2 dilatadores

406163	8.5	0.038	23	2 dilatadores (5F y 8.5F) y guía
406117	8	0.038	23	2 dilatadores (5F y 8F)
406142	8	0.038	23	2 dilatadores (5F y 8F) y guía
406125	10	0.038	23	2 dilatadores (6F y 10F)
406144	9	0.038	23	2 dilatadores (6F y 9F) y guía

Vainas para introductores estándar con dilatador

406200	5	0.038	12
406204	6	0.038	12
406206	6.5	0.038	12
406208	7	0.038	12
406203	7.5	0.038	12
406212	8	0.038	12
406207	8.5	0.038	12
406216	9	0.038	12
406231	6	0.038	23
406240	6	0.038	26
406248	7	0.038	26
406568	6	0.038	40
406597	7	0.038	40
406598	8	0.038	40
406743	6	0.038	45
406742	7	0.038	45
406548	8	0.038	55
406773	7	0.038	98

Vainas para introductores estándar con dilatador, guía y aguja de 18g

406350	5	0.038	12
406354	6	0.038	12
406358	7	0.038	12
406562	8	0.038	12
406366	9	0.038	12

Vainas para introductores estándar con dilatador, guía, ejes LuerLock. Vaina para reposicionamiento, jeringa y aguja calibre 18g

406310	4	0.032	12
406302	5	0.038	12
406303	6	0.038	12
406307	7	0.038	12
406314	8	0.038	12
406327	8.5	0.038	12
406318	9	0.038	12

Vainas para introductores estándar con dilatador y guía

406159	4	0.021	5
406163	5	0.021	5
406165	6	0.021	5
406540	4	0.021	8.5
406542	5	0.021	8.5
406544	6	0.021	8.5
406546	7	0.025	8.5
406115	4	0.025	12
406101	5	0.032	12
406100	5	0.038	12
406151	5.5	0.038	12
406104	6	0.038	12
406153	6.5	0.038	12
406108	7	0.038	12
406119	7.5	0.038	12
406112	8	0.038	12
406123	8.5	0.038	12
406136	9	0.038	12
406138	5	0.038	23
406139	6	0.038	23
406140	7	0.038	23

Vainas para introductores curvos de 85 cm

406764	7	0.038	85	Dilatador	5 cm, "J"
406765	7	0.038	85	Dilatador	7 cm, "J"
406740	8	0.038	85	Dilatador	5 cm, "J"
406741	8	0.038	85	Dilatador	7 cm, "J"

013378

ANEXOS
DIVISIÓN DE CONTRATOS

La información aquí contenida es únicamente para su distribución en México.
© 2020 Abbott. Todos los derechos reservados. NL-7993-01-02/2020

Radifocus® Introducer II Standard kits (1/2)

Introducers

SOB 119

Introductores de catéter arterial longitud 10, 15 y 20 cm calibre, 5 a 16Fr. Llevar todas las medidas

PROCEDIMIENTO:
60.01.026: Procedimiento para la colocación percutánea de válvula pulmonar.

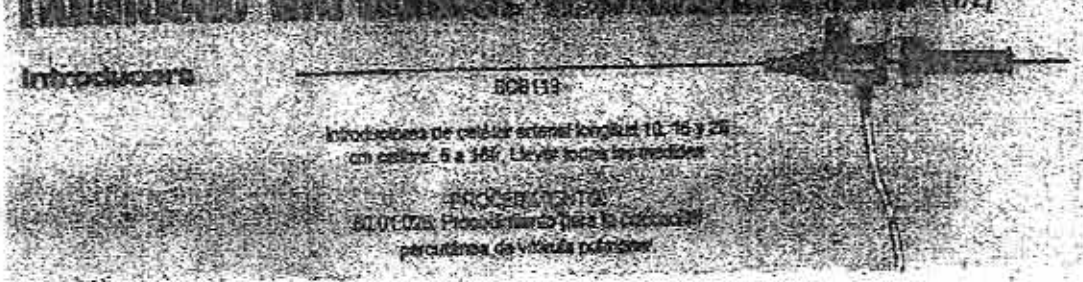

Kit of vascular introducer with haemostatic valve with excellent blood tightness, easy and non traumatic vessel insertion, patented valve design for a unique features package.

- Introducer with extra thin radiopaque wall
- Color coded and French size indication
- Non traumatic dilator with perfect adjustment to the sheath and safety snap-on connector system
- Silicone single wall haemostatic valve with Terumo patented "cross-cut" design
- Terumo Nitinol super elastic mini Guide wire available with double end tip (straight or J curved) in A and B kits or spring metallic wire in B and R kits

Specifications

[illegible]	[illegible]	[illegible]	[illegible]	[illegible]	[illegible]	[illegible]	[illegible]	Color code
A	RS*A40K10AQ	4 Fr	10 cm	0.035" / 0.89 mm	45 cm Angled	18 G x 2 [illegible] / 1.2 x 64 mm	Yes	Red
	RS*A60K10SQ	6 Fr	10 cm	0.035" / 0.89 mm	45 cm Straight	18 G x 2 [illegible] / 1.2 x 64 mm	Yes	Light green
	RS*A80K10SQ	8 Fr	10 cm	0.035" / 0.89 mm	45 cm Straight	18 G x 2 [illegible] / 1.2 x 64 mm	Yes	Light blue
	RS*A10K10SQ	10 Fr	10 cm	0.035" / 0.89 mm	45 cm Straight	18 G x 2 [illegible] / 1.2 x 64 mm	Yes	Purple
B	RS*B40G10SQ	4 Fr	10 cm	0.025" / 0.64 mm	45 cm Straight	No	No	Red
	RS*B40K10SQ	4 Fr	10 cm	0.035" / 0.89 mm	45 cm Straight	No	No	Red
	RS*B50N10SQ	5 Fr	10 cm	0.038" / 0.97 mm	45 cm Straight	No	No	Grey
	RS*B60N10SQ	6 Fr	10 cm	0.038" / 0.97 mm	45 cm Straight	No	No	Light green
	RS*B70N10SQ	7 Fr	10 cm	0.038" / 0.97 mm	45 cm Straight	No	No	Orange
	RS*B80N10SQ	8 Fr	10 cm	0.038" / 0.97 mm	45 cm Straight	No	No	Light blue
	RS*B90N10SQ	9 Fr	10 cm	0.038" / 0.97 mm	45 cm Straight	No	No	Black
	RS*B10N10SQ	10 Fr	10 cm	0.038" / 0.97 mm	45 cm Straight	No	No	Purple
	RS*B11N10SQ	11 Fr	10 cm	0.038" / 0.97 mm	45 cm Straight	No	No	Yellow
	[illegible]	[illegible]	[illegible]	[illegible]	[illegible]	[illegible]	[illegible]	[illegible]

A Kit includes: introducer sheath, dilator, mini Guide wire, entry vascular catheter, 2.5 cm syringe.
B Kit includes: introducer sheath, dilator, mini Guide wire
C Kit includes: introducer sheath, dilator
R Kit includes: introducer sheath, dilator, mini Guide wire, 18 G x 2 [illegible] / 1.2 x 28 mm entry metallic needle

ÓRGANO INTERNO DE CONTROL ESPECÍFICO EN EL INSTITUTO MEXICANO DEL SEGURO SOCIAL.

ÁREA DE RESPONSABILIDADES.

EXPEDIENTE No. INC/148/2023.

Specifications

Kit type	Code number	Inner diameter	Sheath length	Compatible Guide wire	Guide wire type	Entry venture Catheter	Stopper	Color code
[illegible]	RS*B40K10MQ	4 Fr	10 cm	0.035" / 0.89 mm	45 cm Straight & J	No	No	Red
	RS*B50N10MQ	5 Fr	10 cm	0.038" / 0.97 mm	45 cm Straight & J	No	No	Gray
	RS*B60N10MQ	6 Fr	10 cm	0.038" / 0.97 mm	45 cm Straight & J	No	No	Light green
	RS*B70N10MQ	7 Fr	10 cm	0.038" / 0.97 mm	45 cm Straight & J	No	No	Orange
	RS*B80N10MQ	8 Fr	10 cm	0.038" / 0.97 mm	45 cm Straight & J	No	No	Light blue
	RS*B90N10MQ	9 Fr	10 cm	0.038" / 0.97 mm	45 cm Straight & J	No	No	Black
	RS*B10N10MQ	10 Fr	10 cm	0.038" / 0.97 mm	45 cm Straight & J	No	No	Purple
	RS*B11N10MQ	11 Fr	10 cm	0.038" / 0.97 mm	45 cm Straight & J	No	No	Yellow
[illegible]	RS*B50N10MRD	5 Fr	10 cm	0.038" / 0.97 mm	45 cm Straight & J	No	No	Gray
	RS*B70N10MRD	7 Fr	10 cm	0.038" / 0.97 mm	45 cm Straight & J	No	No	Orange
	RS*B90N10MRD	9 Fr	10 cm	0.038" / 0.97 mm	45 cm Straight & J	No	No	Black
	RS*B11N10MRD	11 Fr	10 cm	0.038" / 0.97 mm	45 cm Straight & J	No	No	Yellow
[illegible]	RS*C40K10NR	4 Fr	10 cm	0.035" / 0.89 mm	No mini Guide wire	No	No	Red
	RS*C50N10NR	5 Fr	10 cm	0.038" / 0.97 mm	No mini Guide wire	No	No	Gray
	RS*C60N25NR	6 Fr	25 cm	0.038" / 0.97 mm	No mini Guide wire	No	No	Light green
	RS*C70N25NR	7 Fr	25 cm	0.038" / 0.97 mm	No mini Guide wire	No	No	Orange
	RS*C80N25NR	8 Fr	25 cm	0.038" / 0.97 mm	No mini Guide wire	No	No	Light blue
	RS*C10N30NR	10 Fr	10 cm	0.038" / 0.97 mm	No mini Guide wire	No	No	Purple
[illegible]	RS*R40K10MQ	4 Fr	10 cm	0.035" / 0.89 mm	45 cm Straight & J	18 G x 2 ** / 1.2 x 70 mm	No	Red
	RS*R50N10MQ	5 Fr	10 cm	0.038" / 0.97 mm	45 cm Straight & J	18 G x 2 ** / 1.2 x 70 mm	No	Light green
	RS*R60N10MQ	6 Fr	10 cm	0.038" / 0.97 mm	45 cm Straight & J	18 G x 2 ** / 1.2 x 70 mm	No	Light blue

Kit of vascular introducer with haemostatic valve with excellent blood tightness, easy and non traumatic vessel insertion, patented valve design for a unique features package and with distal radiopaque marker.

- Introducer with distal highly visible Platinum/Iridium band incorporated in extra thin wall.
- Color coded and French size indication
- Non traumatic dilator with perfect adjustment to the sheath and safety snap-on connector system
- Silicone single wall haemostatic valve with Tecumo patented "cross-cut" design

Specifications

Kit type	Code number	Inner diameter	Sheath length	Compatible Guide wire	Guide wire type	Entry venture Catheter	Stopper	Color code
[illegible]	RS*C60N10NQ	6 Fr	10 cm	0.038" / 0.97 mm			PVR	Light green
	RS*C70N10NQ	7 Fr	10 cm	0.038" / 0.97 mm			PVR	Orange
	RS*C80N10NQ	8 Fr	10 cm	0.038" / 0.97 mm			PVR	Light blue

[illegible]

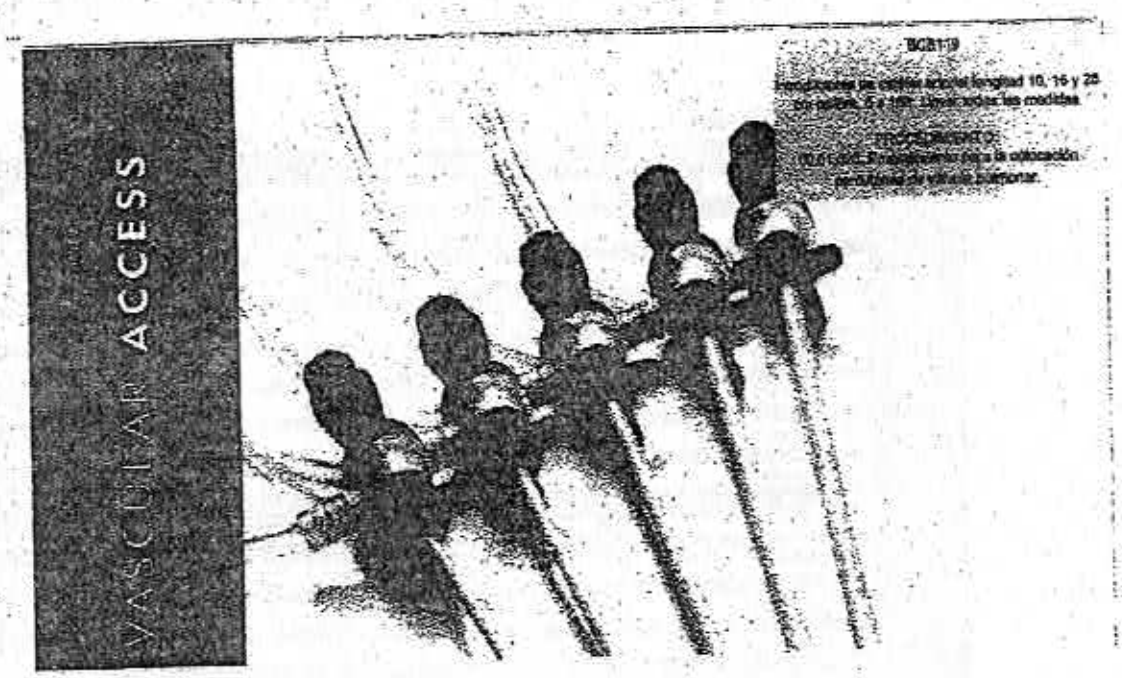

VASCULAR ACCESS

LA FAMILIA PRELUDE DE INTRODUCTORES DE FUNDA

Una línea completa de productos que ofrece transiciones excelentes, inserción suave, configuraciones de kits personalizadas y más para satisfacer sus necesidades clínicas.

TRANSICIONES EXCELENTES -ayudar a facilitar la inserción suave en el vaso.

VÁLVULA DE HEMOSTASIS -Minimiza la fuga de sangre durante el procedimiento. Facilita la inserción y extracción de dispositivos.

BUJÍAS CODIFICADOS POR COLORES -Coincidir con el tamaño francés estándar para una fácil identificación.

DILATADOR SNAP FIT -Elimina el deslizamiento durante la inserción. Superficie fácil de agarrar con un chasquido audible.

ANILLO DE SUTURA GIRATORIO -Gira alrededor del dispositivo. Superficie lisa. Gran abertura de sutura.

LLAVE DE TRES VÍAS -El mango de fácil agarre facilita el lavado y la aspiración.

FUNDA -Mantiene todos los componentes seguros, especialmente el cable guía. Los componentes se pueden lavar mientras están en la funda. Todas las fundas Prelude se empaquetan en la funda (excepto las fundas cortas Prelude y PreludeEASE-valvas hidrofílicas).

OPCIONES DE CABLE GUÍA -Múltiples opciones de alambre guía para satisfacer sus necesidades de procedimiento. Todos los cables guía de 0,035" (0,89 mm) y 0,038" (0,97 mm) son de acero inoxidable, doble extremo (3 mm) y disponible recto).

OPCIONES DE KIT PERSONALIZADO -Merit puede adaptar kits para satisfacer sus necesidades clínicas.

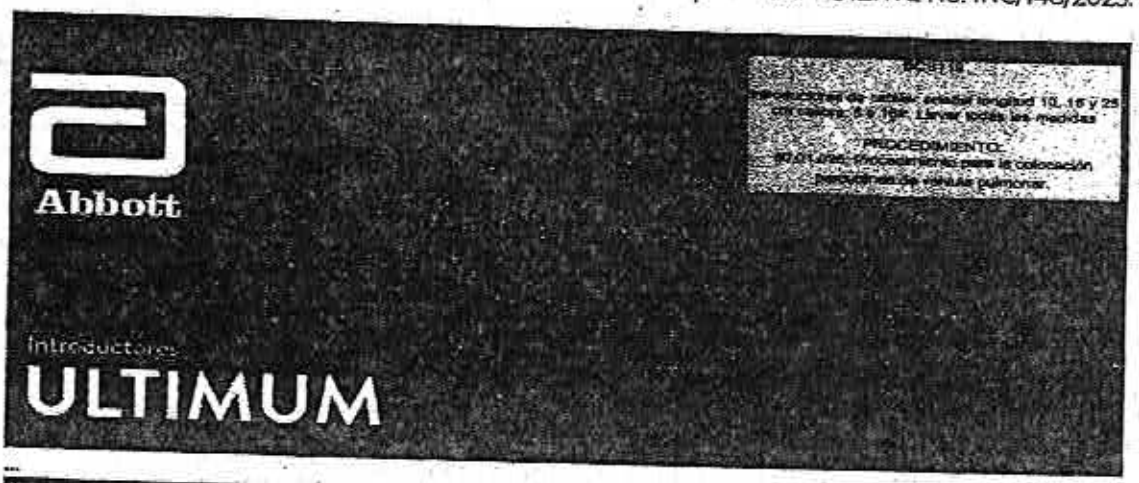

...

GARANTÍA DE ACCESO Y EXCELENTE DESEMPEÑO A LA INSERCIÓN

INTRODUCTORES ULTIMUM

Distintos tamaños para cubrir las necesidades de una amplia variedad de procedimientos
- Soporta casos de 4F a 20F

Diseño inteligente para el desempeño en los procedimientos
- Dilatador corto y fuerte para un desempeño de inserción óptimo*
- Transición suave de los conos y la punta para permitir un acceso vascular consistente y controlado
- Válvula hemostática robusta que minimiza el sangrado retrógrado y la aspiración de aire*
- Cierre a presión que asegura el dilatador en la vaina durante la inserción



...

De la digitalización insertada se desprenden los catálogos de las diversas marcas de los bienes ofertados que acreditan que se presentan diversos diámetros y longitudes, y distintos tamaños para cubrir las necesidades de un amplia variedad de procedimientos. Por lo que le asiste la razón a la convocante, en el sentido de que "*... En el catálogo se observa claramente que la licitante oferta lo solicitado ya que las medidas a que se refiere son todas aquellas que comercialmente se encuentren entre los rangos señalados y tal como lo oferta el licitante, es correcto considerar que está ofertando las medidas que comercialmente están disponible...*", toda vez que la inconforme pretende que se oferte una medida en específico como lo es 16 cm por 16 Fr, cuando de la descripción del bien requerido no se desprende tal medida en específico, por lo tanto, el bien ofertado por la tercero interesada dio cumplimiento a lo requerido en la clave bcb119 del procedimiento 60.01.026.----------

Asimismo, resulta infundado el motivo de ampliación de inconformidad relativo a que *"...4. Masaí Technology, S.A. de C.V. en participación conjunta con Proune, S.A. de C.V., partida 11: No presentó el documento denominado "Carta Factura de equipos usados" solicitado en el numeral 4.2.8 del Anexo Términos y Condiciones, ni el diverso denominado "Proyecto de instalación global" requerido en el numeral 4.2.10 del Anexo Términos y Condiciones, con lo cual se actualizó la causal de desechamiento prevista en el numeral 4.2 de la Convocatoria:....."*. Para analizar si las empresas terceras interesadas que menciona la inconforme cumplen o no el requisito de participación relacionado con la Carta Factura de Equipos, es necesario revisar lo que se solicitó en los numerales 4.2.8 y 4.2.10 del anexo términos y condiciones: ----------

"TÉRMINOS Y CONDICIONES

Servicio Médico Integral para Hemodinamia y Radiología Intervencionista

COORDINACIÓN TÉCNICA DE SERVICIOS MÉDICOS INDIRECTOS

...

TÉRMINOS Y CONDICIONES

En cumplimiento a lo dispuesto en el numeral 4.24.4 de las Políticas, Bases y Lineamientos en materia de Adquisiciones, Arrendamientos y Servicios del Instituto Mexicano del Seguro Social (POBALINES), se establece en los presentes Términos y Condiciones, para la contratación del Servicio Médico Integral para Hemodinamia y Radiología Intervencionista, clave CUCOP 33900012, de conformidad con lo siguiente:"

...

4.2.8.- Carta Factura de los equipos usados. Escrito en formato libre, en hoja membretada del licitante y debidamente firmado por su representante legal en el que manifieste que caso de resultar adjudicado se compromete a entregar al Administrador del Contrato, previo a la entrega e instalación del equipamiento, copia simple de la Carta Factura del equipamiento de su propiedad o, en su caso, el contrato de arrendamiento que oferte dentro de los 15 (quince) días hábiles posteriores a la emisión y notificación del fallo.

El no presentar la carta, será causal de desechamiento.

..."

4.2.10.- Visita a las Instalaciones Institucionales

El licitante de forma optativa podrá visitar las unidades médicas que participen en el presente servicio médico integral, a efecto de verificar el lugar y/o espacio que la unidad médica les asignará para la guarda y custodia de los equipos médicos e insumos que se requieren para la prestación del servicio; así mismo, identificará y determinará la pertinencia o no, de realizar adecuaciones al área que se le asigne. Se precisa que no llevar a cabo la visita a las Instalaciones Institucionales, no es motivo de descalificación y se podrá realizar a partir del día hábil siguiente a la publicación en CompraNet y hasta un día hábil previo a la Presentación y Apertura de Proposiciones, y podrá acudir a las Unidades Médicas sujetas a la prestación del servicio de acuerdo con lo siguiente:

...

El licitante de forma optativa podrá visitar las Unidades Médicas que participen en el presente Servicio Médico Integral para Hemodinamia y Radiología Intervencionista, a efecto de verificar, el equipo médico en propiedad del Instituto contenido en el Anexo T20 "Equipos en propiedad".

Lo anterior servirá al licitante para la elaboración del Proyecto de Instalación Global de los Equipos en escrito libre, el cual deberá contener la propuesta de las adecuaciones necesarias y plazos de ejecución de los trabajos, dentro de los 60 (sesenta) días naturales arriba señalados, que integrará a la Propuesta Técnica, con base a su plan de trabajo.
"

Puntos de los cuales se desprende que los licitantes debían acompañar a su propuesta, una carta factura de los equipos usados, en la que manifieste que caso de resultar adjudicado se compromete a entregar al administrador del contrato, previo a la entrega e instalación del equipamiento, copia simple de la carta factura del equipamiento de su propiedad o en su caso, el contrato de arrendamiento que oferte; además que en la visita a las instalaciones el licitante de forma optativa podrá visitar las unidades médicas que participen, a efecto de verificar el lugar y/o espacio que la unidad médica les asignará para la guarda y custodia de los equipos médicos e insumos que se requieren para la prestación del servicio, precisado que no llevar a cabo la visita a las instalaciones no es motivo de descalificación, de igual forma el licitante de manera optativa podrá visitar las unidades médicas a efecto de verificar el equipo médico en propiedad del Instituto contenido en el anexo T20, lo que le servirá al licitante para la elaboración de proyecto de instalación global de los equipos en escrito respectivo, el cual deberá contener la propuesta de las adecuaciones necesarias y plazos de ejecución de los trabajos dentro de los 60 días que integraran a la propuesta técnica con base a su plan de trabajo.----------

Ahora bien, del estudio y análisis efectuado por esta autoridad administrativa a las documentales que conformen el expediente en que se actua, en específico del contenido del anexo T11 distribución de equipo complementario a SMI para HERI, de la convocatoria que nos ocupa, para la partida 11, se desprende lo siguiente: ----------

ANEXO T11 DISTRIBUCIÓN DE EQUIPO COMPLEMENTARIO A SMI PARA HERI

No. Prog.	Del	Partida	Delegación / UMAE	CLP	Tipo	Número	Localidad	--	Total
--	--	--	--					--	--
12	4D	11	UMAE HE 25 MTY	20017O1C2153	HESP	25	Monterrey	--	0
--	--	--	--					--	--

De lo que se tiene que, para la partida 11, no se requirió distribución de equipo complementario; por lo tanto, los requisitos solicitados para los numerales 4.2.8 y 4.2.10 del anexo términos y condiciones, no le eran aplicables a la propuesta técnica de la tercera interesada. ----------

En ese contexto, le asiste la razón y el derecho a lo manifestado por las empresas adjudicacas de la partida 11, en el sentido que *"...la partida 11 la UMAE 25 Monterrey, NO SE SOLICITA NINGÚN EQUIPO MÉDICO, tal como se puede observar del contenido del ANEXO T11 denominado... ...de la convocatoria, en el cual todos los equipos médicos se encuentran en cero "0" para dicha unidad médica. En consecuencia, al no requerirse ningún equipo médico o*

Av. Revolución No. 1586, Colonia San Ángel, Álvaro Obregón, C.P. 01000, Ciudad de México Tel: (55) 5236 2700 ext.16552 www.gob.mx/sfp

complementario, todo lo relativo a la instalación, entrega de documentos y numerales relativos a equipamiento médico referido en el anexo T2 y anexo T11, SON INAPLICABLES para dicha partida, al no ser requeridos en la convocatoria... ...Por tanto, contrario a lo que aduce la inconforme, NO SE ACTUALIZA LA CAUSAL DE DESECHAMIENTO prevista en el numeral 4.2 "Propuesta Técnica" de la convocatoria, ya que... ...para la partida 11, no se requirió ningún equipo, por lo que no estaban obligadas a presentar la carta factura de equipos usados..."; pues como se ha analizado del contenido del anexo T11 distribución de equipo complementario a SMI para HERI, de la convocatoria que nos ocupa, no se requirió distribución de equipo complementario para la partida 11. ----------

Asimismo, respecto a las manifestaciones que hace la inconforme en el sentido que *"En la clave 60.01.838 cuya descripción es "Catéter guía renal." los códigos ofertados no corresponden al catéter guía con curva renal como se describió en la descripción solicitada, no demuestra que sea renal. (folios T-BCC-F-0166 - T-BCC-F-0167 del archivo 4192269_E_T-BCC-F FINAL (4).pdf)... En la clave 60.01.836 cuya descripción es "Catéter guía teflonado ó semihidrofílico ó hidrofílico 5 6 6 6 7 u 8 fr." no presentó acuse de trámite de prórroga del registro sanitario 1680C2003 SSA con fecha de vencimiento 13 de mayo del 2021, solo presentó un formato de propuesta a prevención de fecha 08 de junio del 2022, sin ningún elemento que indique que es del registro sanitario presentado (folios T-BCC-R-0192 - T-BCC-R-0205 del archivo 4193267 _E_T-BCC-R-FINAL-PARTE1)... En la clave 60.01.837 cuya descripción es "Catéter guía multiproposito 5, 6, 7 y 8 Fr." no presentó acuse de trámite de prórroga del registro sanitario 1680C2003 SSA con fecha de vencimiento 13 de mayo del 2021, solo presentó un formato de propuesta a prevención de fecha 08 de junio del 2022, sin ningún elemento que indique que es del registro sanitario presentado (folios T-BCC-R-0232 - T-BCC-R-0245 del archivo 4193267 _E_ T-BCC-R-FINAL-PARTE1)... En la clave 60.01.838 cuya descripción es "Catéter guía renal." no presentó acuse de trámite de prórroga del registro sanitario 1680C2003 SSA con fecha de vencimiento 13 de mayo del 2021, solo presentó un formato de propuesta a prevención de fecha 08 de junio del 2022, sin ningún elemento que indique que es del registro sanitario presentado. (folios T-BCC-R-0263 - T-BCC-R-0276 del archivo 4193267 _E_ T-BCC-R-FINAL- PARTE1)... En la clave 60.01.944 cuya descripción es "Prótesis endovascular coronaria (stent medicado) con: revestimiento de everolimus en platino cromo, zotarolimus en cromo cobalto, everolimus en cromo cobalto. Cada una de las plataformas en diversas medidas o protesis endovascular coronaria de platino cromo (stent medicado) con liberacion de everolimus, medidas de 38mm de longitud por 4.00 mm de diametro o PROTESIS ENDOVASCULAR CORONARIA DE PLATINO CROMO (STENT MEDICADO) CON LIBERACION DE EVEROLIMUS, MEDIDAS DE 8 A 38 MM DE LONGITUD POR 2.25 A 4.00 MM DE DIAMETRO" no presentó acuse de trámite de prórroga del registro sanitario 0956C2016 SSA con fecha de vencimiento 03 de mayo del 2021, solo presentó un formato de propuesta a prevención de fecha 25 de mayo del 2022, sin ningún elemento que indique que es del registro sanitario presentado. (folios T-BCC-R-1024 - T-BCC-R-1028 del archivo 4193265_E_ T-BCC-R-FINAL-PARTE 2).... En la clave 60.01.979 cuya descripción es "Catéteres guía tipo Judkins, para coronaria derecha e izquierda con punta suave, asa de 3.5, 4.0 y 5.0 mm de 6 a 8 fr., de 100 cm de largo. Y tipo: Amplatz o MP o Voda o Ikari o Ebu." no presentó acuse de trámite de prórroga del registro sanitario 1680C2003 SSA con fecha de vencimiento 13 de mayo del 2021, solo presentó un formato de propuesta a prevención de fecha 08 de junio del 2022, sin ningún elemento que indique que es del registro sanitario presentado. (folios T-BCC-R-1260 - T-BCC-R-1273 del archivo 4193265_E_ T-BCC-R-FINAL-PARTE 2..,"* se resuelven en su conjunto por la estrecha relación que guardan entre sí, declarándose infundadas, toda vez que del anexo TI Requerimiento del Servicio Médico Integral Para Hemodinamia Y Radiología Intervencionista, se desprende que dichas claves no se solicitaron para la partida 11, como se

demuestra a continuación:----------

...

ANEXO TI REQUERIMIENTO DEL SERVICIO MÉDICO INTEGRAL PARA HEMODINAMIA Y RADIOLOGÍA INTERVENCIONISTA

PARTIDA	CLAVE UMAE	UNIDAD	CLAVE PRESUPUESTAL	SEDE	NO. SEDE	LOCALIDAD	CLUES	PROCEDIMIENTO
...								
11	40	UMAE HE 25 CMN Monterrey	2007010C2153	HESP	25	Monterrey	60.01.002	Procedimiento de cateterismo diagnóstico pediátrico.
	40	UMAE HE 25 CMN Monterrey	2007010C2153	HESP	25	Monterrey	60.01.004	Procedimiento de ACTP (angioplastia) con balón.
	40	UMAE HE 25 CMN Monterrey	2007010C2153	HESP	25	Monterrey	60.01.008	Procedimiento de angioplastia directa por técnica femoral.
	40	UMAE HE 25 CMN Monterrey	2007010C2153	HESP	25	Monterrey	60.01.025	Procedimiento para embolización de aneurismas o malformaciones arteriovenosas pe
	40	UMAE HE 25 CMN Monterrey	2007010C2153	HESP	25	Monterrey	60.01.028	Procedimiento para colocación de filtro de vena cava.
	40	UMAE HE 25 CMN Monterrey	2007010C2153	HESP	25	Monterrey	60.01.029	Procedimiento de cateterismo diagnóstico periférico.
	40	UMAE HE 25 CMN Monterrey	2007010C2153	HESP	25	Monterrey	60.01.032	Procedimiento para embolización de aneurismas intracraneales pequeños y medianos
	40	UMAE HE 25 CMN Monterrey	2007010C2153	HESP	25	Monterrey	60.01.034	Procedimiento de cateterismo diagnóstico cerebral.
	40	UMAE HE 25 CMN Monterrey	2007010C2153	HESP	25	Monterrey	60.01.037	Procedimiento de quimioembolización transarterial (TACE).
	40	UMAE HE 25 CMN Monterrey	2007010C2153	HESP	25	Monterrey	60.01.038	Procedimiento para drenaje percutáneo (multipropósito, biliar ó nefrostomía).
	40	UMAE HE 25 CMN Monterrey	2007010C2153	HESP	25	Monterrey	60.01.039	Procedimiento percutáneo de plastía biliar.
	40	UMAE HE 25 CMN Monterrey	2007010C2153	HESP	25	Monterrey	60.01.041	Procedimiento para embolización de malformaciones arteriovenosas neurológicas (Fe

...

De las digitalizaciones insertadas se desprende que en la partida 11 no fueron solicitadas las claves 60.01.836, 60.01.837, 60.01.838, 60.01.944 y 60.01.979 en el anexo TI de la convocatoria que nos ocupa, así mismo del formato T21 para el equipo 3 sistema de administración de medio de contraste de flujo variable intracoronario en las partidas donde se requiere el equipo con base en el anexo TII se desprende que la partida 11 no lo requiere. ----------

En ese contexto, le asiste la razón a la tercero interesada al manifestar que "*...respecto a la partida 11, adjudicada a MASAI TECHNOLOGY, S.A. DE C.V. en participación conjunta con PROUNE, S.A. DE C.V., a inconforme señala que incumplimos supuestamente, los siguientes puntos:... para la partida 11, UMAE 25 Monterrey, NO SE SOLICITA NINGÚN EQUIPO MÉDICO, tal y como se puede observar del contenido del ANEXO TII denominado "Distribución de Equipo Complementario a SMI para HERI" de la convocatoria, en el cual todos los equipos médicos se encuentran en cero "0" para dicha unidad médica. En consecuencia, a no requerirse ningún equipo médico o complementario, para la partida 11, UMAE 25 Monterrey, todo lo relativo a la instalación, entrega de documentos y numerales relativos a equipamiento médico referido en el Anexo T2 y Anexo TII, SON INAPLICABLES para esta partida al no ser requeridos en la convocatoria para dicha unidad médica. Por tanto, contrario a lo que aduce la inconforme, NO SE ACTUALIZA CAUSAL DE DESECHAMIENTO prevista en el numeral 4.2 "Propuesta Técnica" de la convocatoria del procedimiento de contratación que nos ocupa, ya que aún y cuando en dicho numeral se estableció que debían de cumplirse los requisitos y especificaciones previstas en el Anexo Técnico y en los Términos y Condiciones, es inconcuso, que si para la partida 11, UMAE 25 Monterrey, no se requirió ningún equipo, nuestras representadas no estaban obligadas a presentar "Carta Factura de equipos usados"*, toda vez que como se ha expuesto, las referidas claves no fueron solicitadas para la partida 11, por lo que resulta innecesario entrar a su estudio respecto al incumplimiento, pues como ha quedado analizado, en la partida 11 no se solicitaron las claves 60.01.836, 60.01.837, 60.01.838,

60.01.944 y 60.01.979 del anexo TI, ni tampoco el equipo 3 del formato T21 de la convocatoria que nos ocupa.----------

Corre la misma suerte el motivo de ampliación de la inconforme, consistente en *"...4. Masai Technology, S.A. de C.V. en participación conjunta con Proune, S.A. de C.V., partida 11; No se presentó el documento denominado "Carta Factura de equipos usados" solicitado en el numeral 4.2.8 del Anexo Términos y Condiciones, ni el diverso denominado "Proyecto de instalación global" requerido en el numeral 4.2.10 del Anexo Términos y Condiciones, con lo cual se actualizó la causal de desechamiento prevista en el numeral 4.2 de la Convocatoria... En el Equipo 3 cuya descripción es "Sistema de administración de medio de contraste de flujo variable intracoronario." el certificado de calidad presentado no certifica el equipo ofertado por el licitante. De acuerdo al catálogo y anexo T21 presentado, se ofertó equipo acist cvi, el certificado FDA 5537-2-2022 que avala solo catéteres no el equipo ofertado: 016675- acist navvusII micro catéter, 014667 - acist navvus catéter, 014666 - sistema acist de intercambio rápido (rx) ffr (folios T-EQ-C-0003 - T-EQ-C-0008 del archivo 4192207_E_T_EQ_C-FINAL)"*; toda vez que del contenido del anexo T11 y formato T21 de la convocatoria que nos ocupa, se desprende que para la partida 11 no se requirió distribución de equipo complementario, mismos que se insertan en lo que interesa:----------

ANEXO TII DISTRIBUCIÓN DE EQUIPO COMPLEMENTARIO A SMI PARA HERI

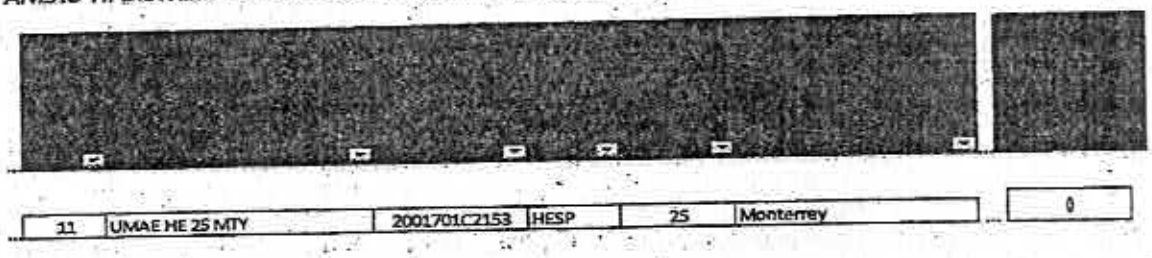

11	UMAE HE 25 MTY	2001701C2153	HESP	25	Monterrey	0

FORMATO T21. PROPUESTA PARA LA EVALUACIÓN TÉCNICO/ DOCUMENTAL:

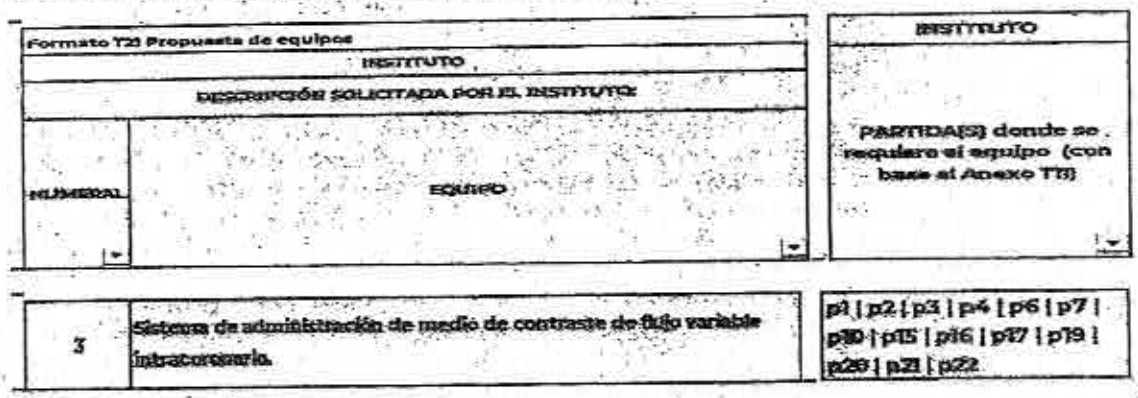

Formato T21 Propuesta de equipos		
INSTITUTO		INSTITUTO
DESCRIPCIÓN SOLICITADA POR EL INSTITUTO:		
NUMERAL	EQUIPO	PARTIDA(S) donde se requiere el equipo (con base al Anexo TII)
3	Sistema de administración de medio de contraste de flujo variable intracoronario.	p1 | p2 | p3 | p4 | p6 | p7 | p10 | p15 | p16 | p17 | p19 | p20 | p21 | p22

De las anteriores digitalizaciones se desprende que en los anexos TII Distribución de equipo complementario a SMI para HERI y formato T21 propuesta para la evaluación técnica documental, para la partida 11 no se solicitaron equipos complementarios para el servicio que nos ocupa, como se desprende del 0 (cero) total de equipos, por lo tanto, resulta innecesario

entrar al estudio de los presuntos incumplimientos que señala la inconforme, pues no afectaría la evaluación realizada para la partida 11 que nos ocupa.----------

Por otro lado, respecto a la clave 60.01.811, la inconforme manifiesta que: *"En la clave 60.01.811 cuya descripción es "Balón de doble lumen para remodeling con lumen independiente para la guía para neuro intervencionismo de diversas medidas." el dispositivo ofertado no cumplió con la descripción técnica solicitada debido a que no cuenta con doble lumen (folios T-BCC-F-0046 - T-BCC-F-0049 del archivo 4192269_E_T-BCC-F FINAL (6).pdf)..."*; resulta infundado, en virtud que como se ha analizado para dicho bien se requirió lo siguiente: ----------

CLAVE	PROCEDIMIENTO
60.01.811	*Balón de doble lumen para remodeling con lumen independiente para laguía para neuro intervencionismo de diversas medidas.*

De la transcripción anterior se tiene que para la clave 60.01.811 se solicitó el bien de consumo complementario *"Balón de doble lumen para remodeling con lumen independiente para laguía para neuro intervencionismo de diversas medidas"*, lo que cumplieron las empresas Masai Technology, S.A. de C.V. y Proune, S.A. de C.V., en participación conjunta, ya que para el bien de consumo complementario Balón de doble lumen, en términos de lo requerido en el punto 4.2.3 del Anexo Términos y Condiciones de la convocatoria, presentaron dentro de su propuesta el catálogo contenido en el archivo electrónico denominado *"4192269_E_T-BCC-F FINAL"*, folios T-BCC-F-0050 y T-BCC-F-0051, el cual se inserta en la parte que interesa:----------

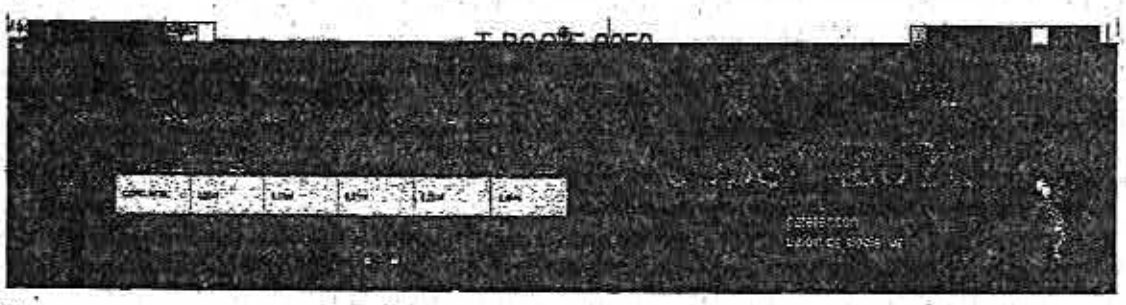

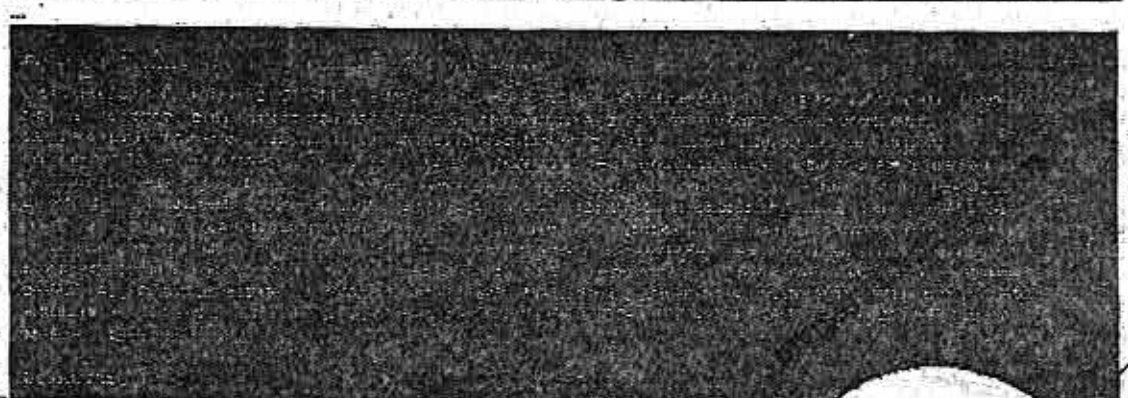

Digitalizaciones de las que se advierte que las empresas terceras interesadas, ofertaron las características que incluyen *"catéter con balón doble lumen"*, lo que también acredita su catálogo para la clave 60.01.811, contrario a lo manifestado por la hoy inconforme. ----------

Asimismo, los motivos de inconformidad consistentes en "*...En la clave bcb55 cuya descripción es "Catéteres guía para coronaria derecha e izquierda con punta suave, dentro del rango de 5 a 8 Fr., de 100 cm de largo. Y tipo: Judkins asa de 3.0, 3.5, 4.0 y 5.0 mm Amplatz, MP, Extra Backup," no se presentó acuse de trámite de prórroga del registro sanitario 1680C2003 SSA con fecha de vencimiento 13 de mayo del 2021, solo presenta un formato de propuesta a prevención de fecha 08 de junio del 2022, sin ningún elemento que indique que es del registro sanitario presentado. (folios T-BCB-R-0654 - T-BCB-R-0667 del archivo 4193266_E_T-BCB-R FINAL).... En la clave bcb56 cuya descripción es "Catéteres guia tipo Judkins, para coronaria derecha e izquierda con punta suave, asa de 3.5, 4.0 y 5.0 mm de 6 a 8 fr., de 100 cm de largo. Y tipo: Amplatz, MP o equivalente, extra soporte para izquierda y extra soporte para derecha, mamario." no presentó acuse de trámite de prórroga del registro sanitario 1680C2003 SSA con fecha de vencimiento 13 de mayo del 2021, sólo presentó un formato de propuesta a prevención de fecha 08 de junio del 2022, sin ningún elemento que indique que es del registro sanitario presentado.(folios T-BCB-R-0668 - T-BCB-R-0681 del archivo 4193266_E_T-BCB-R FINAL).....*"; se resuelven en su conjunto por la estrecha relación que guardan entre sí, declarándose infundados, con base en las siguientes consideraciones: --------

Del punto 4.2.2 del Anexto Términos y Condiciones de la convocatoria, antes transcrito, se solicitó que los licitantes debían acompañar con su proposición técnica, copia simple de los registros sanitarios de al menos el 80% de la totalidad del equipo, y bienes de consumo básicos y complementarios ofertados por partida, en anverso y reverso, vigentes y su última actualización (refrendo o prórroga según corresponda) expedidos por la COFEPRIS, considerando lo señalado en el Anexo Técnico y Términos y Condiciones, y en caso de que el Registro Sanitario presentado no se encuentre dentro del periodo de vigencia señalado en el mismo, conforme al artículo 376 de la Ley General de Salud, el licitante deberá presentar la **copia simple del Registro Sanitario sometido a prórroga y la copia simple del comprobante de trámite de prórroga emitido por la COFEPRIS**, o en su caso, copia simple de la constancia de prórroga donde se identifique plenamente el número de Registro Sanitario emitida por la COFEPRIS: ----------

En el caso que nos ocupa, del estudio y análisis efectuado a las constancias que conforman la prouesta de las empresas MASAI TECHNOLOGY, S.A. DE C.V. en participación conjunta con PROUNE, S.A. DE C.V., para la partida 11, se advierte que a fin de dar cumplimiento al punto 4.2.2 del Anexo Términos y Condiciones, presentó la copia del Registro Sanitario 1680C2003 SSA, así como el comprobante de trámite con número 213300CT070748, mismos que se insertan en lo que interesa para pronta referencia: ----------

T-BCB-R-0654

[redacted]

SALUD

Cofepris

SECRETARÍA DE SALUD
COMISIÓN FEDERAL PARA LA PROTECCIÓN CONTRA RIESGOS SANITARIOS
COMISIÓN DE AUTORIZACIÓN SANITARIA
DIRECCIÓN EJECUTIVA DE AUTORIZACIÓN DE PRODUCTOS Y ESTABLECIMIENTOS
SUBDIRECCIÓN EJECUTIVA DE SERVICIOS DE SALUD Y DISPOSITIVOS MÉDICOS

MODIFICACIÓN DEL REGISTRO SANITARIO No: 166DC2003 SSA.
No. DE SOLICITUD: 153300402A0905

Con fundamento en los Artículos 4 párrafo cuarto 8, 14 y 16 de la Constitución Política de los Estados Unidos Mexicanos; 39 de la Ley Orgánica de la Administración Pública Federal; 1, 3 y 16 fracción X, de la Ley Federal de Procedimiento Administrativo; 3 fracción XXIII, 4 fracción III, 17 bis fracción IV, 194 fracción II, 194 bis, 197, 362, 368, 376, 376 bis, 378, 380 y 393 de la Ley General de Salud; 1 y 2 inciso C fracción X del Reglamento Interior de la Secretaría de Salud; 1, 3 fracción I inciso b, VII, 4 fracción II inciso c y 14 fracción I del Reglamento de la Comisión Federal para la Protección contra Riesgos Sanitarios; 1, 62, 83, 153, 157, 181, 184, 185 y 189 del Reglamento de Insumos para la Salud; con fundamento en lo dispuesto por el artículo Décimo Primero del Acuerdo por el que se delegan las facultades que se señalan, en los Órganos Administrativos que en el mismo se indican de la Comisión Federal para la Protección contra Riesgos Sanitarios, publicado en el Diario Oficial de la Federación el 7 de abril de 2016; así como los relativos y aplicables del Acuerdo por el que se dan a conocer los trámites y servicios, así como los formatos que aplica la Secretaría de Salud, a través de la Comisión Federal para la Protección contra Riesgos Sanitarios, inscritos en el Registro Federal de Trámites y Servicios de la Comisión Federal de Mejora Regulatoria, publicado el 28 de enero de 2011 en el Diario Oficial de la Federación, se otorga la presente Modificación al Registro Sanitario bajo las siguientes condiciones:

Titular del registro:	Medtronic, S. de R.L. de C.V.
Domicilio:	Autopista México Querétaro Km 54.5 Nave 2 Interior 2A y/o Nave 3 Interior 2B, Colonia San Isidro, C.P. 54740, Cuautitlán Izcalli, Estado de México, México.
R.F.C.	MED-730308KP0

Denominación Distintiva:	Catéter guía Launcher Medtronic
Denominación Genérica:	Catéter guía
Tipo de Insumo para la Salud Art. 262 LGS:	V. Materiales quirúrgicos y de curación.
Clasificación del Insumo para la Salud Art. 83 RIS:	Clase III

Fabricado por:	Medtronic Vascular
Domicilio:	37A Cherry Hill Drive, Danvers, MA 01923-02193 E.U.A.

Fecha de Prórroga del Registro Sanitario: 13 de mayo de 2016

Fecha de emisión: 19 de diciembre de 2018

Fecha de vencimiento: 13 de mayo de 2021

Sistema Integral de Información de Protección Contra Riesgos Sanitarios Page 1 of 1

COFEPRIS
SALUD

COMISIÓN FEDERAL PARA LA PROTECCIÓN CONTRA RIESGOS SANITARIOS
CENTRO INTEGRAL DE SERVICIOS
Comprobante de Trámite

USO EXCLUSIVO COFEPRIS	FORMATO DE RESPUESTA A PREVENCION
223300CT070897 08/06/2022 11:51 hrs.	Tipo de Trámite: REGISTRO DE DISPOSITIVOS MÉDICOS Homoclave del Trámite: Subtipo: NO APLICA Modalidad: NO APLICA

ANEXO
DIVISIÓN DE CONTRATOS

Av. Revolución No. 1586, Colonia San Ángel, Álvaro Obregón, C.P. 01000, Ciudad de México Tel: (55) 5238 2700 ext. 36652 www.gob.mx/sfp

R.F.C. O C.U.R.P.:	MED 730308NF0
NOMBRE O RAZÓN SOCIAL:	MEDTRONIC, S. DE R.L. DE C.V.
DOMICILIO:	AUTOPISTA MEXICO-QUERETARO KM 34.5 NAVE 3 INTERIOR 2A Y/O NAVE 3 INTERIOR 2B
REPRESENTANTE LEGAL O RESPONSABLE SANITARIO:	MARIA ISABEL JIMENEZ GARCIA
NÚMERO DE INGRESO DE REFERENCIA:	203300421C2547
ANEXOS:	OTROS: INGRESA ESCRITO Y DOCUMENTACIÓN SOPORTE EN RELACIÓN AL OFICIO NO. 203300421C2547
LLAVE DE PAGO:	
REGISTRO SANITARIO:	
MODO DE INGRESO Y ENTREGA:	CENTRO INTEGRAL DE SERVICIOS VENTANILLA

Digitalizaciones de las que se desprende que a la copia del registro sanitario 1680C2003 SSA de fecha de vencimiento 13 de mayo de 2021, las terceras interesadas anexaron el comprobante de trámite número 223300CT070897, mismo que si bien no relaciona el número de registro sanitario, también es que tiene elementos que guarda relación con el registro sanitario, compo es el titular MEDTRONIC, S. DE R.L DE C.V. Ello contrario a lo que señala la accionante en el sentido que "*no se presentó acuse de trámite de prórroga del registro sanitario 1680C2003 SSA con fecha de vencimiento 13 de mayo del 2021, solo presenta un formato de propuesta a prevención de fecha 08 de junio del 2022, sin ningún elemento que indique que es del registro sanitario presentado*"; toda vez que la empresa tercera interesada presentó registro sanitario y comprobante de trámite, ambos a nombre del del Titular del Registro Sanitario, la empresa MEDTRONIC, S. DE R.L. DE C.V. ----------

Corrobora lo anterior, lo manifestado por las empresas terceras interesadas en el sentido que "*...La papeleta en cuestión claramente corresponde al Registro Sanitario No. 1680C2003 SSA debidamente PRORROGADEO con el número de trámite 223300CT070897, evidenciando y acreditando plena y fehacientemente que el trámite referido de solicitud de prórroga corresponde al registro sanitario en comento, mismo que se presenta a este Organismo cdomo evidencia adicional (ANEXO 1) el registro referido, al día de hoy ya prorrogado por la autoridad competente, en donde se hace clara referencia en la portada del mismo, al número de solicitud de prórroga número 223300CT070897 presentada en nuestra propuesta... ...se preenta el registro sanitario acompañado de su papeleta de trámite de prórroga en tiempo y forma con el número de trámite 223300CT070897... ...La papeleta en cuestión claramente corresponde al Registro Sanitario No. 1680C2003 SSA, debidamente PRORROGADEO con el número de trámite 223300CT070897, evidenciando y acreditando plena y fehacientemente que el trámite referido de solicitud de prórroga corresponde al registro sanitario en comento, mismo que se presenta a este Organismo cdomo evidencia adicional (ANEXO 1) el registro referido, al día de hoy ya prorrogado por la autoridad competente, en donde se hace clara referencia en la portada del mismo, al número de solicitud de prórroga número 223300CT070897 presentada en nuestra propuesta...*" de lo que se tiene que las empresas terceras interesadas al momento de desahogar su derecho de audiencia, presentan el Registro Sanitario número 1680C2003 SSA, el cual al día de hoy ya se encuentra expedido, derivado de la prórroga con el número de trámite 223300CT070897, el cual fue presentado por las terceras interesadas en esta instancia, y que se inserta a continuación: ----------

Av. Revolución No. 1586, Colonia San Ángel, Álvaro Obregón, C.P. 01000, Ciudad de México Tel: (55) 5236 2700 ext 16552 www.gob.mx/sfp

ÓRGANO INTERNO DE CONTROL ESPECÍFICO EN EL INSTITUTO MEXICANO DEL SEGURO SOCIAL.

ÁREA DE RESPONSABILIDADES.

EXPEDIENTE No. INC/148/2023.

SALUD | COFEPRIS

SECRETARÍA DE SALUD
COMISIÓN FEDERAL PARA LA PROTECCIÓN CONTRA RIESGOS SANITARIOS
COMISIÓN DE AUTORIZACIÓN SANITARIA
DIRECCIÓN EJECUTIVA DE AUTORIZACIÓN DE PRODUCTOS Y ESTABLECIMIENTOS
SUBDIRECCIÓN EJECUTIVA DE SERVICIOS DE SALUD Y DISPOSITIVOS MÉDICOS

PRÓRROGA DEL REGISTRO SANITARIO No.
1680C2003 SSA
No. DE SOLICITUD
213300CT070748
No. DE SOLICITUD ANTERIOR
203300421C2547

R.F.C. MED730308NF6.

CARACTERÍSTICAS DEL PRODUCTO

Denominación Distintiva:	Catéter Gula Launcher Modrenio.
Denominación Genérica:	Catéter Gula.

Establecido lo anterior, se puede establecer que contrario a lo manifestado por la empresa inconforme, el comprobante de trámite de prórroga con número 213300CT070748, sí corresponde al Registro Sanitario número 1680C2003 SSA, el cual ya fue prorrogado derivado de dicho trámite, consecuentemente se tiene que las adjudicadas dieron cumplimiento a lo solicitado en los numerales 4.2 y 4.2.2 de la convocatoria, contrario a lo manifestado por la inconforme.----------

Continuando con el análisis de los motivos de ampliación de la inconforme, el relativo a que *"...En la clave 60.01.909 cuya descripción es "Jeringa para sistema de inyección de medio de contraste por flujo variable." el certificado de calidad presentado no certifica la calidad en la fabricación del dispositivo denominado jeringa para sistema de inyección de medio de contraste por flujo variable, certifica: proveedor de manufactura de dispositivos terminados estériles y no estériles, componentes, ensambles médicos electrónicos, ensambles y renovación de dispositivos médicos electrónicos, sistema de diagnóstico in vitro, usados para el diagnóstico, monitoreo, tratamiento o alivio de enfermedades y lesiones (folios T-BCC-C-0765-T-BCC-C-0769 del archivo 4192209_E_T-BCC-C FINAL).:....."*; resulta infundado, en virtud que las terceras interesadas presentaron el certificado de calidad en los términos solicitados en el numeral 4.2.4.2 de los términos y condiciones de la convocatoria de la convocatoria, que se inserta a continuación: ----------

4.2 Documentación Técnica

El licitante deberá presentar su propuesta técnica en papel membretado de la licitante, foliada y firmada por su representante legal o apoderado o por persona facultada para ello, con la siguiente documentación:

...

4.2.4 Certificados de calidad.

...

4.2.4.2 Certificados de calidad. El licitante deberá presentar como parte de su Propuesta Técnica, copia simple de los Certificados de Calidad ISO-13485:2016 en Sistemas de Gestión de Calidad aplicable para Dispositivos Médicos a nombre del fabricante o copia simple del Certificado FDA vigente, o el

ANEXOS DE CONTRATO

Certificado de Calidad de la Comunidad Económica Europea (CCEE), o Certificado de Calidad de Buenas Prácticas de Manufactura de COFEPRIS, o Ministerio de Salud de Japón, vigente en el idioma del país de origen acompañado de su traducción simple al español de al menos el 80% del equipo médico, y bienes de consumo básicos y complementarios del 100% que oferte por partida en su propuesta técnica, incluyendo en el FORMATO T21 "PROPUESTA PARA EVALUACIÓN TÉCNICA / DOCUMENTAL" (presentar formato en PDF y Excel editable). debidamente referenciados donde se cite el equipo médico y bienes de consumo básicos y complementarios al que corresponde.

Asimismo, el licitante deberá presentar en su propuesta técnica en papel membretado de la licitante, un escrito en el que manifieste que, en caso de resultar adjudicado, previo a la firma del contrato, se compromete a entregar al titular de la Coordinación Técnica de Servicios Médicos Indirectos en copia simple a más tardar a los cinco días naturales siguientes al acto del fallo los Certificados de Calidad del 20% correspondiente al 100% del equipo médico, bienes de consumo básicos y complementarios ofertados por partida que no hubiese entregado durante el proceso de licitación, dicho escrito deberá estar debidamente firmado por el representante legal del licitante (o el representante común en caso de participación conjunta). Para su aceptación, los Certificados de Calidad deberán cumplir con todos y cada uno de los requisitos establecidos para los mismos en la presente convocatoria.

Numerales de los que se desprende, entre otras cosas, que el licitante debía presentar en su propuesta técnica en copia simple los certificados de calidad ISO-13485:2016 en Sistemas de Gestión de Calidad aplicable para dispositivos médicos a nombre del fabricante, o copia simple del Certificado FDA vigente, o el Certificado de Calidad de la Comunidad Económica Europea (CCEE), o Certificado de Calidad de Buenas Prácticas de Manufactura de COFEPRIS, o Ministerio de Salud de Japón; requisito que fue observado por las empresas terceras interesadas, habida cuenta que de su propuesta técnica se advierte el certificado de calidad siguiente:----------

...

T-BCC-C-0767

bsi.

By Royal Charter

Certificado de Registro

SISTEMA DE GESTIÓN DE CALIDAD – ISO 13485:2016

La presente certifica que: **NPA de México S. de R.L. de C.V.**
Sor Juana Ines de la Cruz
#20150, Interior 5
Cd. Industrial
Tijuana
Baja California
CP 22444
Mexico

Tiene el Certificado No.: **FM 85697**

y opera un Sistema de Gestión de Calidad que cumple con los requerimientos del ISO 13485:2016 con los siguientes alcances:

Proveedor de manufactura de dispositivos terminados estériles y no estériles, componentes, ensambles médicos electrónicos, ensambles y reprocesado de dispositivos médicos electrónicos y sistemas de diagnóstico in vitro, usados para el diagnóstico, monitoreo, tratamiento o alivio de enfermedades y lesiones.

ÓRGANO INTERNO DE CONTROL ESPECÍFICO EN EL INSTITUTO MEXICANO DEL SEGURO SOCIAL.

ÁREA DE RESPONSABILIDADES.

EXPEDIENTE No. INC/148/2023.

De cuyo contenido se desprende que el certificado de registro número FM 85697 es relativo al sistema de gestión de calidad ISO 13485:2016 con los alcances de "*Proveedor de manufactura de dispositivos terminados estériles y no estériles, componentes, ensambles médicos electrónicos, ensambles y renovación de dispositivos médicos electrónicos, sistemas de diagnóstico en vitro, usados para el diagnóstico, monitoreo, tratamiento o alivio de enfermedades y lesiones*", por lo que dicho certificado cumple con lo solicitado relativo a certificados de calidad ISO-13485:2016 en Sistemas de Gestión de Calidad aplicable para dispositivos médicos a nombre del fabricante; sin que se desprenda del numeral 4.2.4.2 de los términos y condiciones de la convocatoria, que deba certificar la calidad del bien ofertado como lo pretende la accionante, es decir, que el certificado deba contener la descripción del bien *"Jeringa para sistema de inyección de medio de contraste por flujo variable"*, pues dicho numeral solo establece que deberá presentar los certificados de calidad ISO-13485:2016 en Sistemas de Gestión de Calidad aplicable para dispositivos médicos a nombre del fabricante, como es el caso, dando cumplimiento a lo solicitado numeral 4.2.4.2 de los términos y condiciones de la convocatoria. ----------

Igualmente se resuelve infundado, el motivo de inconformidad hecho valer por la inconforme en su escrito de ampliación de inconformidad, en el sentido que: "*...En la clave 60.01.1016 cuya descripción es "Esferas calibradas cargables con quimioterapia." el certificado presentado ISO 13485:2016 con número MDSAP678257 certifica al fabricante Merit Medical, sin embargo, el fabricante es Biosphere Medical S.A. de acuerdo al registro sanitario presentado por el licitante MASAI con número 1636C2018 SSA, folio t-bcc-r-1696 (folios T- BCC-C-1600 - T-BCC-C-1611 del archivo 4192209_E_T-BCC-C FINAL)....*", toda vez que dentro de su propuesta las terceras interesadas presentaron el certificado ISO 13485:2016 con número MDSAP678257, así como el Registro Sanitario número 1636C2018 SSA, los cuale son coincidentes en cuanto a su fabricante, como se muestra a continuación: ----------

T-BCC-C-1600

bsi.

[redacted]

By Royal Charter

Certificate of Registration

QUALITY MANAGEMENT SYSTEM - ISO 13485:2016	
This is to certify that:	Merit Medical Systems, Inc. 1600 West Merit Parkway South Jordan Utah 84095 USA

Facility ID Number: F000304

Holds Certificate No:	MDSAP 678257

Statement of Conformity: The company listed on this certificate has been audited to and found to conform with the following criteria: ISO 13485:2016 and Australia - Therapeutic Goods (Medical Devices) Regulations, 2002, Schedule 3 Part 1 (excluding Part 1.6) - Full Quality Assurance Procedure; Brasil - RDC ANVISA n. 16/2013, RDC ANVISA n. 23/2012, RDC ANVISA n. 67/2009; Canada - Medical Devices Regulations - Part I - SOR 98/282; Japan - MHLW - Ministerial Ordinance 169, Article 4 to Article 68, PMD Act; USA - 21 CFR 820, 21 CFR 803, 21 CFR 806, 21 CFR 807 - Subparts A to D

Please see scope page.

DIVISIÓN DE ... RATOS

Certificate No: **MDSAP 678257**

Location	Registered Activities
Merit Medical Ireland Ltd Parkmore Business Park West Galway Ireland Facility ID Number: F001907	The design, development, manufacture, packaging and distribution of sterile medical devices (and associated accessories) for infusion, drainage angiography needles, analog inflation devices, occluding guidewires, guide wires (coated and uncoated), tubing, stopcocks, manifolds (including high pressure), angioplasty procedure packs containing guidewire insertion tools, hemostasis valves and torque devices, disposal depots, disposal pressure transducers, fluid administration and contrast management sets (with or without adapters), insertion devices, torque devices, introducer needles, angiographic needles, obturators, temporary sharps holders, waste disposal basins, fluid administration, scalpels, flush devices, endovascular snare devices and accessories, peripheral catheters, orthopedic bone cement, bone cement delivery devices/accessories, biopsy instruments and accessories, inflatable balloon tamps and RF tumor ablation systems for orthopedic applications. Design, Development and Manufacture under contract of products and services of sterile medical devices and associated accessories, and non-sterile components for minimal invasive devices.
Merit Medical Systems, Inc. 14605 Kirby Drive Houston Texas 77047 USA Facility ID Number: F001909	Design, development, manufacture, packaging, and distribution of sterile medical devices including catheters and guide catheters (braided and non-braided), (single and multipack), introducers (vascular and non-vascular), dilators (vascular and non-vascular), tracheobronchial and esophageal stent systems (and accessories), biliary stent systems and associated kits (single and multipack) for angiography, drainage, coronary and peripheral applications. Design, Development and Manufacture under contract of products and services of sterile medical devices and associated accessories, and non-sterile components for minimal invasive devices.

T-BCC-C-1604

Certificate No: **MDSAP 678257**

Location	Registered Activities
Merit Maquiladora México, S. DE R.L. DE C.V. Avenida Sor Juana Inés de la Cruz 19970 Interior B, Edificio 2 Parque Industrial Frontera Tijuana, Baja California C.P. 22630 Mexico Facility ID Number: F001906	Design, development, manufacture, packaging and distribution of sterile medical devices including infusion devices, catheter and guide catheters, fixation devices, vascular & non-vascular introducers and dilators, scalpels, biopsy instruments and accessories, waste disposal systems, sharps holders, fluid administration/handling devices (including high and low pressure - tubing, manifolds, compression devices and contrast management devices (systems and kits), absorbent swabs, hemostasis valves, analog inflation devices, angioplasty procedure packs containing guidewire insertion tools, hemostasis valves and torque devices. Design, development and manufacture under contract of products and services of sterile medical devices and associated accessories, and non-sterile components for minimal invasive devices.

ÓRGANO INTERNO DE CONTROL ESPECÍFICO EN EL INSTITUTO MEXICANO DEL SEGURO SOCIAL.

ÁREA DE RESPONSABILIDADES.

EXPEDIENTE No. INC/148/2023.

SALUD COFEPRIS T-RCC-R-1696 [redacted]

SECRETARÍA DE SALUD
COMISIÓN FEDERAL PARA LA PROTECCIÓN CONTRA RIESGOS SANITARIOS
COMISIÓN DE AUTORIZACIÓN SANITARIA
DIRECCIÓN EJECUTIVA DE AUTORIZACIÓN DE PRODUCTOS Y ESTABLECIMIENTOS
SUBDIRECCIÓN EJECUTIVA DE SERVICIOS DE SALUD Y DISPOSITIVOS MÉDICOS

MODIFICACIÓN DEL REGISTRO SANITARIO No.
1636C2018 SSA
No. DE SOLICITUD
213300C1070638
No. DE SOLICITUD ANTERIOR
263300402B0545

Con fundamento en los Artículos 4 párrafo cuarto, 8, 14 y 16 de la Constitución Política de los Estados Unidos Mexicanos; 39 de la Ley Orgánica de la Administración Pública Federal; 1, 3 y 16 fracción X, de la Ley Federal de Procedimiento Administrativo; 3 fracción XXV, 4 fracción III, 17 bis fracción IV, 194 fracción II, 194 bis, 197, 262, 368, 376, 376 Bis, 378, 380 y 393 de la Ley General de Salud; 1 y 2 inciso C fracción X del Reglamento Interior de la Secretaría de Salud, 1, 3 fracción I inciso b, VII, 4 fracción II inciso c y 14 fracción I del Reglamento de la Comisión Federal para la Protección contra Riesgos Sanitarios; 1, 82, 83, 153, 157, 181, 184, 188, 189 y 214 del Reglamento de Insumos para la Salud; con fundamento en lo dispuesto por el artículo Décimo Primero del Acuerdo por el que se delegan las facultades que se señalan, en los Órganos Administrativos que en el mismo se indican de la Comisión Federal para la Protección contra Riesgos Sanitarios, publicado en el Diario Oficial de la Federación el 7 de abril de 2010; así como los relativos y aplicables del Acuerdo por el que se dan a conocer los trámites y servicios, así como los formatos que aplica la Secretaría de Salud, a través de la Comisión Federal para la Protección contra Riesgos Sanitarios, inscritos en el Registro Federal de Trámites y Servicios de la Comisión Federal de Mejora Regulatoria; publicado el 28 de enero de 2011 en el Diario Oficial de la Federación, se otorga la presente Modificación al Registro Sanitario bajo las siguientes condiciones:

Titular del registro:	Merit México Sales, S. de R.L. de C.V.
Domicilio:	Avenida Sor Juana Inés de la Cruz No. 19970 Edificio 1B, Parque Industrial Frontera, C.P. 22630, Tijuana, Baja California, México
R.F.C.	MMS150918UN6.

Fabricado por:	Biosphere Medical S.A.
Domicilio:	Parc des Nations – Paris Nord 2 383, rue de la Belle Etoile, 95700, Roissy en Francia, Francia.

Fabricado para:	Merit Medical Systems, Inc.
Domicilio:	1600 West Merit Parkway, South Jordan, Utah 84095, E.U.A.

...

De cuyo contenido se desprende que el certificado de registro número MDSAP678257 certifica a la empresa MERIT MEDICAL SYSTEMS INC, y del registro sanitario número 1636C2018 SSA, se desprende que el titular del registro sanitario es la empresa MERIT MÉXICO SALES, S. DE R.L. DE C.V., y también establece como fabricante del insumo a la empresa MERIT MEDICAL SYSTEMS, INC., al que se hace referencia en el certificado BSI con número MDSAP678257, por lo que no se desprende que no corresponda el fabricante establecido en el ceriticado con el del registro sanitario, como lo intenta sostener la inconforme. ----------

Av. Revolución No. 1586, Colonia San Ángel, Álvaro Obregón, C.P. 01000, Ciudad de México Tel: (55) 5238 2700 ext 16552 www.gob.mx/sfp

De ahí que le asista la razón a las empresas terceras interesadas al manifestar que "*...en el registro sanitario 1636C2018 SSA, se puede apreciar claramente como fabricante a la empresa "Merit Medical Systems Inc.", con domicilio "1600 West Merit Parkway, South Jordan, Utah 84095, E.U.A.", mismo fabricante y domicilio que se presenta en el ISO 13485:2016 número MDSAP 67857, ...*"; en ese sentido, como se ha indicado, se corrobora que el certificado número MDSAP678257 certifica a la empresa MERIT MEDICAL SYSTEMS INC, y del registro sanitario número 1636C2018 SSA, también establece como fabricante del insumo a la misma empresa. -

De igual forma son infundadas las manifestaciones vertidas por la accionante en el sentido de que: "*...En la clave 60.01.890 cuya descripción es "Frasco de embolizante graso a base de Lipiodol." el certificado de calidad 2019/HPF/FR/111 presentado se encuentra vencido, como se menciona en la traducción (t-bcc-c-0577): "del conocimiento obtenido durante la inspección de este fabricante, la última de las cuales fue efectuada el 16-11-2018, se consideró que cumple con: · los principios y directrices de las buenas prácticas de fabricación establecidas en la directriz 2003/94/ce 3. este certificado refleja el estado del sitio de fabricación en el momento de la inspección arriba anotada y no debe confiarse en que refleja el estado de cumplimiento si han transcurrido más de tres años desde la fecha de la última inspección" (folios T-BCC-C-0573 - T-BCC-C-0580 del archivo 4192209_E_ T-BCC-C FINAL)_ En la clave 60.01.921 cuya descripción es "Medio de contraste hidrosolubles no iónico en concentración de 300 a 370 mg/ml, ioversol, iopamidol, iohexol, iopromida, lobitridol. Frasco con 100 ml o iónico de baja osmolaridad, ioxaglato de sodio y meglumina, concentración 320mg/ml, presentación 100ml." El certificado de calidad 2019/HPF/FR/111 presentado se encuentra vencido, como se menciona en la traducción (t-bcc- c-0864): "del conocimiento obtenido durante la inspección de este fabricante, la última de las cuales fue efectuada el 16-112018, se consideró que cumple con: · los principios y directrices de las buenas prácticas de fabricación establecidas en la directriz 2003/94/ce 3. Este certificado refleja el estado del sitio de fabricación en el momento de la inspección arriba anotada y no debe confiarse en que refleja el estado de cumplimiento si han transcurrido más de tres años desde la fecha de la última inspección" (folios T-BCC-C0860 -T-BCC-C-0867 del archivo 4192209_E_T-BCC-C FINAL). ...*"; toda vez que la convocante acreditó que el certificado de calidad 2019/HPF/FR/111, presentado por las empresas terceras interesadas, no tiene una vigencia determinada conforme lo requerido en los puntos 4.2, 4.2.4 y 4.2.4.2 del anexo términos y condiciones de la convocatoria, en los que se estableció lo siguiente:----------

"*4.2. Propuesta Técnica*

Los licitantes deberán ajustarse estrictamente a los requisitos y especificaciones previstas en el Anexo Técnico y en los Términos y Condiciones del servicio que nos ocupa, para lo cual deberán enviar a través de CompraNet la documentación solicitada en el numeral 4.2 de los Términos y Condiciones, debiendo el licitante garantizar la correcta prestación del servicio médico integral.

Cabe señalar que la falta de cualquiera de los documentos referidos en los numerales 4.2 a 4.2.10 de los Términos y Condiciones afecta la solvencia de la propuesta técnica y motivará su desechamiento.

El licitante deberá presentar su propuesta técnica preferentemente en papel membretado, foliado en cada una de sus páginas y firmado por su representante legal o persona facultada para ello.

4.2.4 Certificados de calidad.

4.2.4.2 Certificados de calidad. El licitante deberá presentar como parte de su Propuesta Técnica, copia simple de los Certificados de Calidad ISO-13485:2016 en Sistemas de Gestión de Calidad aplicable

ÓRGANO INTERNO DE CONTROL ESPECÍFICO EN EL INSTITUTO MEXICANO DEL SEGURO SOCIAL.

ÁREA DE RESPONSABILIDADES.

EXPEDIENTE No. INC/148/2023.

para Dispositivos Médicos a nombre del fabricante o copia simple del Certificado FDA vigente, o el Certificado de Calidad de la Comunidad Económica Europea (CCEE), o Certificado de Calidad de Buenas Prácticas de Manufactura de COFEPRIS, o Ministerio de Salud de Japón, vigente en el idioma del país de origen acompañado de su traducción simple al español de al menos el 80% del equipo médico, y bienes de consumo básicos y complementarios del 100% que oferte por partida en su propuesta técnica, incluyendo en el FORMATO T21 "PROPUESTA PARA EVALUACIÓN TÉCNICA / DOCUMENTAL" (presentar formato en PDF y Excel editable). debidamente referenciados donde se cite el equipo médico y bienes de consumo básicos y complementarios al que corresponde.

..."

De cuyo contenido se desprende que los licitantes deberán ajustarse estrictamente a los requisitos y especificaciones previstas en el anexo técnico y términos y condiciones de la convocatoria, presentando copia simple de los certificados de calidad; ahora bien, la empresa tercera interesada para dar cumplimiento a lo solicitado en puntos 4.2, 4.2.4 y 4.2.4.2 del anexo términos y condiciones de la convocatoria, exhibió el certificado de calidad 2019/HPF/FR/111; visible en archivo electrónico contenido en CD a foja 276, que se insertan en la parte que interesa: ----------

French National Agency for Medicines and Health Products Safety

CERTIFICATE NUMBER [illegible]/FR/111

CERTIFICATE OF GMP COMPLIANCE OF A MANUFACTURER [1]

Part 1

Issued following an inspection in accordance with :
Art. 111(5) of Directive 2001/83/EC as amended

The competent authority of France confirms the following:

The manufacturer: ***GUERBET***
Site address: ***16-24 rue Jean Chaptal, AULNAY SOUS BOIS, France***

Has been inspected under the national inspection procedure in accordance with manufacturing authorisation no. ***M 19/079*** in accordance with Art. [illegible] Directive 2001/83/EC transposed in the following national legislation:
Art. L.5124-3 of Public Health Code

From the knowledge gained during inspection of this manufacturer, the latest of which was conducted on ***2018-11-16***, it is considered that it complies with :

- The principles and guidelines of Good Manufacturing Practice laid down in Directive 2003/94/EC [3]

This certificate reflects the status of the manufacturing site at the time of the inspection noted above and should not be relied upon to reflect the compliance status if more than three years have elapsed since the date of that inspection. However, the period of validity may be reduced or extended using regulatory risk management principles by an entry in the Restrictions or Clarifying remarks field. This certificate is valid only when presented with all pages and both Parts 1 and 2. The authenticity of this certificate may be verified in EudraGMDP. If it does not appear, please contact the issuing authority.

[1] *This certificate referred to in paragraph 111(5) of Directive 2001/83/EC and 80(5) of Directive 2001/82/EC, shall also be required for imports coming from third countries into a Member State.*

[2] *Guidance on the interpretation of this template can be found in the Help menu of EudraGMDP database.*

[3] *These requirements fulfil the GMP recommendations of WHO.*

...

ANEXO DIVISIÓN DE CONTRATOS

Dependencia Nacional Francesa de Seguridad del Medicamento y de Productos para la Salud

NUMERO DE CERTIFICADO: *2019/HPF/FR/111*

CERTIFICADO DE CONFORMIDAD DE LAS BUENAS PRÁCTICAS DE FABRICACION DE UN FABRICANTE[1,2]

Parte 1

Expedido después de una inspección de acuerdo con:
Artículo 111(5) de la Directriz 2001/83/CE según está enmendado

La autoridad competente de Francia confirma lo siguiente:

El fabricante: *GUERBET*
Dirección del Sitio: *16-24 calle Jean Chaptal, AULNAY SOUS BOIS, 93600, Francia*

Ha sido inspeccionado conforme al programa de inspección nacional en relación con la autorización de fabricación número *M 19/079* de acuerdo con el Artículo 40 de la Directiva 2001/83/CE transpuesto en la siguiente legislación nacional:
Art. L. 5124-3 del Código de Salud Pública

Del conocimiento obtenido durante la inspección de este fabricante las cuales fue efectuada el *16-11-2018*, se consideró que cumple con:

- Los principios y directrices de las Buenas Prácticas de Fabricación establecidas en la Directriz 2003/94/CE[3]

Este certificado refleja el estado del sitio de fabricación en el momento de la inspección arriba anotada y no debe confiarse en que refleja el estado de cumplimiento si han transcurrido más de tres años desde la fecha de la última inspección. Sin embargo, este período de validez puede reducirse o ampliarse utilizando los principios de administración de riesgo reglamentadores por un acuerdo en el estado observaciones de Restricciones o Esclarecimiento. Este certificado es válido sólo cuando se presente con todas las páginas y ambas Partes 1 y 2. La autenticidad de este certificado puede verificarse en [illegible] GMDP. Si no aparece, por favor, póngase en contacto con la autoridad emisora.

[1] *El certificado referido en el [illegible](3) de la Directiva 2001/83/CE y 80(3) de la Directiva 2001/82/CE, también puede ser requerido para las importaciones [illegible] países terceros a un Estado Miembro.*

[2] *La guía sobre [illegible] esta plantilla se puede encontrar en el menú de Ayuda de la base de datos de EudraGMDP.*

[3] *Estos requisitos [illegible] con las recomendaciones de las Buenas Prácticas de Fabricación de la Organización Mundial de la Salud.*

...

Del que se desprende que el certificado de calidad 2019/HPF/FR/111, fue expedido durante la inspección al fabricante, la última efectuada el 16 de noviembre de 2018, en la que se consideró que cumple con los principios y directrices de Buenas Prácticas de Fabricación, sin que se desprende que el mismo tenga fecha de vencimiento, además que se establece que dicho certificado refleja el estado del sitio de fabricación en el momento de la inspección anotada, y que no debe confiarse en que refleja el estado de cumplimiento si han transcurrido más de tres años desde la fecha de la última inspección, sin embargo, dicho periodo puede reducirse o ampliarse utilizando los principios de administración de riesgo, por lo tanto, contrario a lo manifestado por la inconforme, dicho certificado de calidad no contiene una fecha de vencimiento determinada como lo pretende hacer valer, siendo válido aceptarlo por parte de la convocante. ----------

Por último, resultan infundados los motivos de ampliación de la inconforme, relativos a que *"...5. Medical Life Supply, S.A. de C.V. en participación conjunta con Nacional Terapéutica, S.A. de C.V. las partidas 13, 16 y 17. No se presentó el documento denominado "Proyecto de instalación global" requerido en el numeral 4.2.1 del Anexo Términos y Condiciones, con lo cual se actualiza la causal de desechamiento prevista en el numeral 4.2 de la Convocatoria, con lo cual se actualizó la causal de desechamiento prevista en el numeral 4.2 de la Convocatoria..."*;

Av. Revolución No. 1586, Colonia San Ángel, Álvaro Obregón, C.P. 01000, Ciudad de México Tel: (55) 5238 270[illegible] ext. 16552 www.gob.mx/sfp

en virtud que del numeral 4.2.10 del anexo términos y condiciones, antes transcrito, se desprende la visita a las instalaciones de forma optativa para visitar las unidades médicas que participen, a efecto de verificar el lugar y/o espacio que la unidad médica les asignará para la guarda y custodia de los equipos médicos e insumos que se requieren para la prestación del servicio, precisado que no llevar a cabo la visita a las instalaciones no es motivo de descalificación, de igual forma el licitante de manera optativa podrá verificar el equipo médico en propiedad del Instituto contenido en el anexo T20, lo que le servirá al licitante para la elaboración de proyecto de instalación global de los equipos en escrito libre, el cual deberá contener la propuesta de las adecuaciones necesarias y plazos de ejecución de los trabajos dentro de los 60 días que integraran a la propuesta técnica con base a su plan de trabajo; por lo tanto, contrario a lo manifestado por la inconforme, la no presentación del proyecto de instalación global no es causal de desechamiento prevista en el numeral 4.2 de la convocatoria que nos ocupa. ----------

Asímiso son infundados los motivos de inconformidad en contra de las adjudicadas MEDICAL LIFE SUPPLY, S.A. DE C.V., en participación conjunta con NACIONAL TERAPÉUTICA, S.A. DE C.V. las partidas 13, 16 y 17, en el sentido que *"...No se presentó copia simple del trámite de prórroga de los registros sanitarios que se enlistan a continuación: 2402C2013 (presentado para la clave 60.01.945 y visible en los folios 000729 al 000734 páginas 357 al 362 del archivo 4202409_E_ 4.2.2- REGISTROS BIENES DE CONSUMO PT1.pdf);... 1694C2007 (presentado para la clave 60.01.814 y visible en los folios 001297 al 001300 páginas 387 al 390 del archivo 4202406_E_ 4.2.2- REGISTROS BIENES DE CONSUMO PT2.pdf);.. 2980C2013 (presentado para la clave bcb94 y visible en los folios 001306 al 001311 páginas 396 al 401 del archivo 4202406 E_ 4.2.2- REGISTROS BIENES DE CONSUMO PT2.pdf);... 481 E96 (presentado para la clave bcb2 y visible en los folios al 001405 páginas 491 al 495 del archivo 4202406_E_ 4.2.2- REGISTROS BIENES DE CONSUMO PT2.pdf), Presenta solicitud de prórroga a nombre de MERIT MÉXICO SALES S. DE R.L. DE C.V. cuando debe ser a nombre del titular del registro sanitario que es la moral CARDIO-NEF S.A. DE C.V. 2538C2018 (presentado para la clave bcb145 y visible en los folios 001455 al 001460 páginas 545 al 550 del archivo 4202406_E_ 4.2.2- REGISTROS BIENES DE CONSUMO PT2.pdf)... 1802C2013 (presentado para las claves 60.01.827 y 60.01.828 y visible en los folios 001587 al 001589 páginas 69 al 71 del archivo 4202401 E_ 4.2.2- REGISTROS BIENES DE CONSUMO PT3.pdf)... Dichos registros sanitarios, a la fecha de presentación y apertura de proposiciones se encontraban dentro del plazo previsto en los artículos 82 y 190 bis 6 del Reglamento de Insumos para la Salud, por lo que no se cumple con lo solicitado en el numeral 4.2.2 del anexo Términos y Condiciones, así como en las respuestas otorgadas por la convocante con número de ID 20860, 20885, 21159, 21184, 21326; actualizándose la causal de desechamiento prevista en el numeral 4.2 de la Convocatoria, con fundamento en lo dispuesto por el artículo 36 de la Ley de Adquisiciones, Arrendamientos y Servicios del Sector Público..."* toda vez que en cuanto al cumplimiento de lo dispuesto en los puntos 3.2, 4.2 y 4.2.2 de la convocatoria y junta de aclaraciones, se solicitó lo siguiente: ----------

"3.2. Fecha, hora y lugar para los actos de la licitación.

EVENTOS	*FECHA*	*HORA*	*MEDIO DE PARTICIPACIÓN*
Publicación Convocatoria en CompraNet	*16 de junio de 2023*		*Los actos se realizarán de conformidad con lo establecido en el artículo 26 Bis, fracción II*

EVENTOS	FECHA	HORA	MEDIO DE PARTICIPACIÓN
Junta de Aclaraciones	23 de junio de 2023	10:00 horas	de la LAASSP, a través del Sistema Electrónico Información Pública gubernamental denominado CompraNet. Al tratarse de una licitación pública electrónica, los licitantes únicamente podrán participar en los actos a través de ese medio.
Acto de Presentación y Apertura de Proposiciones.	27 de julio de 2023	10:00 horas	
Acto de Fallo	15 de agosto de 2023	17:00 horas	
Visitas a las instalaciones Institucionales del IMSS	De conformidad con lo previsto en el numeral 3.3 de la presente Convocatoria.		
Fecha estimada de formalización de Contrato.	Dentro de los 15 días naturales posteriores a la notificación del fallo, a través de CompraNet, en el Módulo de Formalización de Instrumentos Jurídicos.		

"4.2.-Documentación Técnica

El licitante deberá presentar su propuesta técnica en papel membretado de la licitante, foliada y firmada por su representante legal o apoderado o por persona facultada para ello, con la siguiente documentación:

4.2.2. Registros Sanitarios. El licitante deberá presentar como parte de su Propuesta Técnica, copia simple de los registros sanitarios de al menos el 80% de la totalidad del equipo, y bienes de consumo básicos y complementarios ofertados por partida, en anverso y reverso, vigentes y su última actualización (refrendo o prórroga según corresponda) expedidos por la COFEPRIS, considerando lo señalado en el Anexo Técnico y Términos y Condiciones, en congruencia con lo dispuesto por el artículo 376 de la Ley General de Salud y el artículo 82 del Reglamento de Insumos para la Salud.

Asimismo, el licitante deberá presentar en su propuesta técnica en papel membretado de la licitante, un escrito en el que manifieste que, en caso de resultar adjudicado se compromete a entregar al titular de la Coordinación Técnica de Servicios Médicos Indirectos en copia simple a más tardar a los cinco días naturales siguientes al acto del fallo los Registros Sanitarios del 20% correspondiente al 100% del equipo médico, bienes de consumo básicos y complementarios ofertados por partida que no hubiese entregado durante el proceso de licitación, dicho escrito deberá estar debidamente firmado por el representante legal del licitante (o el representante común en caso de participación conjunta). Para su aceptación, los Registros Sanitarios deberán cumplir con todos y cada uno de los requisitos establecidos para los mismos en la presente convocatoria.

Adicionalmente, en su propuesta técnica deberá presentar el Formato T33 "Relación del 20% del equipo, bienes de consumo básico y complementario, pendientes de entrega del registro sanitario" ofertados por partida, considerados para ser entregados de conformidad al párrafo anterior.

En caso de que el Registro Sanitario presentado por el licitante en los Anexo T2." Equipo médico de SMI para HERI", Anexo T4." Bienes de Consumo de SMI para HERI", no se encuentre dentro del

periodo de vigencia señalado en el mismo, conforme al artículo 376 de la Ley General de Salud, el licitante deberá presentar:

a) Copia simple del Registro Sanitario sometido a prórroga.
b) Copia simple del "Comprobante de Trámite de Prórroga" emitido por la COFEPRIS, o en su caso, Copia simple de la "Constancia de Prórroga" donde se identifique plenamente el número de Registro Sanitario emitida por la COFEPRIS.

Nota:

Numerales de los cuales se advierte que conforme el calendario de eventos para la licitación que nos ocupa, el acto de presentación y apertura de proposiciones se realizaría el 27 de julio de 2023, y que los licitantes debían acompañar con su proposición técnica, la copia simple de los registros sanitarios de al menos el 80% de la totalidad del equipo, y bienes de consumo básicos y complementarios ofertados por partida, en anverso y reverso, vigentes y su última actualización (refrendo o prórroga según corresponda) expedidos por la COFEPRIS, en congruencia con lo dispuesto por el artículo 376 de la Ley General de Salud y el artículo 82 del Reglamento de Insumos para la Salud. ----------

Ahora bien, en relación a las preguntas con números ID 20860, 20885, 21159, 21184, 21326, que refiere la inconforme fueron hechas en la junta de aclaraciones, se insertan a continuación para su pronta referencia: ----------

ACTA DE JUNTA DE ACLARACIONES
LICITACIÓN PÚBLICA ELECTRÓNICA INTERNACIONAL BAJO LA COBERTURA DE TRATADOS
No. LA-50-GYR-050GYR988-T-16-2023
SERVICIO MÉDICO INTEGRAL PARA HEMODINAMIA Y RADIOLOGÍA INTERVENCIONISTA (SMI PARA HERJ) 2023 – 2024

En la Ciudad de México, siendo las 14:00 horas del 20 de julio de 2023, en la Sala 5, Sótano Ala Poniente, del edificio ubicado en Paseo de la Reforma número 476, Colonia Juárez, Código Postal 06600, Demarcación Territorial Cuauhtémoc, se reunieron los servidores públicos y demás personas cuyos nombres y firmas aparecen al final del presente documento, con objeto de continuar y concluir la Junta de Aclaraciones de la licitación indicada al rubro, de acuerdo a lo previsto en los artículos 33 y 33 Bis de la Ley de Adquisiciones, Arrendamientos y Servicios del Sector Público (en adelante, la Ley), así como 45 y 46 del Reglamento de la Ley (en adelante, el Reglamento).

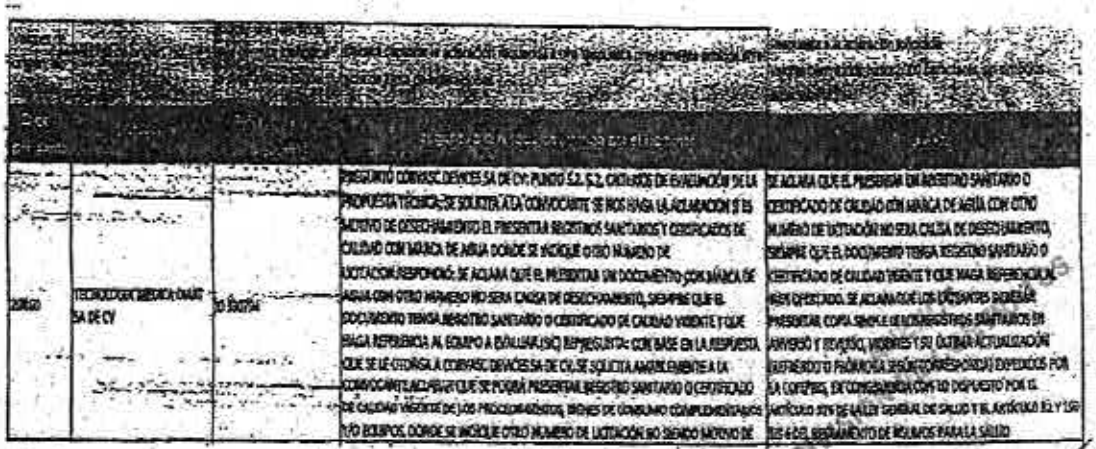

			PREGUNTO SOLICITAMOS AMABLEMENTE A LA CONVOCANTE NOS PERMITA PRESENTAR DOCUMENTACIÓN CON MARCA DE AGUA DE OTRA LICITACIÓN, NO SERÁN CAUSA DE DESECHAMIENTO, LAS CONDICIONES ESTABLECIDAS POR LA CONVOCANTE QUE TENGAN COMO PROPÓSITO FACULTAR LA PRESENTACIÓN DE LAS PROPOSICIONES Y AGILIZAR LOS ACTOS DE LA LICITACIÓN, ASÍ COMO CUALQUIER OTRO REQUISITO CUYO INCUMPLIMIENTO, POR SÍ MISMO, NO AFECTE LA SOLVENCIA DE LAS PROPOSICIONES, SE ACEPTA? REPUESTA:NO SE ACEPTA SU PETICIÓN, LOS DOCUMENTOS DEBERÁN CORRESPONDER AL PRESENTE PROCEDIMIENTO DE CONTRATACIÓN	SE ACEPTA SU PROPUESTA DE PRESENTAR UN REGISTRO SANITARIO O CERTIFICADO DE CALIDAD CON MARCA DE AGUA CON OTRO NUMERO DE LICITACIÓN, NO SERA CAUSA DE DESECHAMIENTO, SIEMPRE QUE EL DOCUMENTO HAGA REFERENCIA AL BIEN OFERTADO Y SE ENCUENTRE VIGENTE, ADEMAS DEBERÁN PRESENTAR COPIA SIMPLE DE LOS REGISTROS SANITARIOS EN ANVERSO Y REVERSO, VIGENTES Y SU ÚLTIMA ACTUALIZACIÓN (REFRENDO O PRÓRROGA, SEGÚN CORRESPONDA) EXPEDIDOS POR LA COFEPRIS, EN CONGRUENCIA CON LO DISPUESTO POR EL ARTÍCULO 376 DE LA LEY GENERAL DE SALUD Y EL ARTÍCULO 82 Y 190 BIS 6 DEL REGLAMENTO DE INSUMOS PARA LA SALUD.
21358	FARMACEUTICA MEDICA CHAVEZ SA DE CV	NO SIGNO	REPUESTA: CON BASE EN LA RESPUESTA NUMERO 21357, SOLICITAMOS AMABLEMENTE A LA CONVOCANTE RECTIFICAR SU RESPUESTA, SOLICITAMOS AMABLEMENTE A LA CONVOCANTE NOS PERMITA PRESENTAR DOCUMENTACIÓN EMANADA DE REGISTROS SANITARIOS, CERTIFICADO DE CALIDAD , CATÁLOGOS DE LOS INSUMOS, COMPLEMENTOS, EQUIPOS CON MARCA DE AGUA DE OTRA LICITACIÓN , NO SERVIRÁ CAUSA DE DESECHAMIENTO Y NO SERÁN OBJETO DE EVALUACIÓN, LAS CONDICIONES ESTABLECIDAS POR LA CONVOCANTE QUE TENGAN COMO PROPÓSITO FACULTAR LA PRESENTACIÓN DE LAS PROPOSICIONES Y AGILIZAR LOS ACTOS DE LA LICITACIÓN, ASÍ COMO CUALQUIER OTRO REQUISITO CUYO INCUMPLIMIENTO, POR SÍ MISMO, NO AFECTE LA SOLVENCIA DE LAS	
21358	FARMACEUTICA MEDICA CHAVEZ SA DE CV	NO SIGNO	REFERENTE A LA RESPUESTA A ESTA PREGUNTA DETERMINADOS QUE PODEMOS PRESENTAR UN DOCUMENTO CON MARCA DE AGUA, CON OTRO NÚMERO DE LICITACIÓN EL CUAL NO SERÁ CAUSA DE DESECHAMIENTO, SIEMPRE QUE EL DOCUMENTO (REGISTRO SANITARIO O CERTIFICADO DE CALIDAD) ESTÉ VIGENTE Y QUE HAGA REFERENCIA AL EQUIPO O INSUMO A OFERTAR. ¿ES CORRECTA NUESTRA APRECIACIÓN?	ES CORRECTA SU APRECIACIÓN PRESENTAR UN REGISTRO SANITARIO O CERTIFICADO DE CALIDAD CON MARCA DE AGUA CON OTRO NUMERO DE LICITACIÓN NO SERA CAUSA DE DESECHAMIENTO, SIEMPRE QUE EL DOCUMENTO HAGA REFERENCIA AL BIEN OFERTADO Y SE ENCUENTRE VIGENTE, ADEMAS DEBERÁN PRESENTAR COPIA SIMPLE DE LOS REGISTROS SANITARIOS EN ANVERSO Y REVERSO, VIGENTES Y SU ÚLTIMA ACTUALIZACIÓN (REFRENDO O PRÓRROGA SEGÚN CORRESPONDA) EXPEDIDOS POR LA COFEPRIS, EN CONGRUENCIA CON LO DISPUESTO POR EL ARTÍCULO 376 DE LA LEY GENERAL DE SALUD Y EL ARTÍCULO 82 Y 190
21358	FARMACEUTICA MEDICA CHAVEZ SA DE CV	NO SIGNO EMPRESA CORPMSE DEVICES SA DE CV	REFERENTE A LA RESPUESTA A ESTA PREGUNTA DETERMINADOS QUE PODEMOS PRESENTAR UN DOCUMENTO CON MARCA DE AGUA CON OTRO NÚMERO DE LICITACIÓN EL CUAL NO SERÁ CAUSA DE DESECHAMIENTO, SIEMPRE QUE EL DOCUMENTO (REGISTRO SANITARIO O CERTIFICADO DE CALIDAD) ESTÉ VIGENTE Y QUE HAGA REFERENCIA AL EQUIPO O INSUMO A OFERTAR. ¿ES CORRECTA NUESTRA APRECIACIÓN?	ES CORRECTA SU APRECIACIÓN PRESENTAR UN REGISTRO SANITARIO O CERTIFICADO DE CALIDAD CON MARCA DE AGUA CON OTRO NUMERO DE LICITACIÓN NO SERA CAUSA DE DESECHAMIENTO, SIEMPRE QUE EL DOCUMENTO HAGA REFERENCIA AL BIEN OFERTADO Y SE ENCUENTRE VIGENTE, ADEMAS DEBERÁN PRESENTAR COPIA SIMPLE DE LOS REGISTROS SANITARIOS EN ANVERSO Y REVERSO, VIGENTES Y SU ÚLTIMA ACTUALIZACIÓN (REFRENDO O PRÓRROGA SEGÚN CORRESPONDA) EXPEDIDOS POR LA COFEPRIS, EN CONGRUENCIA CON LO DISPUESTO POR EL ARTÍCULO 376 DE LA LEY GENERAL DE SALUD Y EL ARTÍCULO 82 Y 190
21358	DISEÑO Y DESARROLLO MEDICO SA DE CV	EMPRESA CORPMSE DEVICES SA DE CV Y SEDENA DE TECNOLOGÍA MÉDICA CHAVEZ SA DE CV	SOLICITAMOS AMABLEMENTE A LA CONVOCANTE INCLUIR EN SU RESPUESTA PARA LAS PREGUNTAS PREVIAMENTE CITADAS DE LOS LICITANTES CORPMSE DEVICES SA DE CV Y TECNOLOGÍA MÉDICA CHAVEZ SA DE CV, DE TAL FORMA QUE NO SE LE PERMITA A LOS LICITANTES INCLUIR REGISTROS SANITARIOS Y CERTIFICADOS DE CALIDAD QUE INCLUYAN MARCA DE AGUA, CON UN NÚMERO DE LICITACIÓN DISTINTO, O BIEN QUE PUEDAN SER EMITIDOS A FAVOR DE OTRA EMPRESA, YA QUE ESTO PONE EN DUDA EL ACTO DEL TITULAR DEL REGISTRO Y LA POSTERIOR OPERACIÓN DEL SERVICIO, EN FAVOR DE ALGUNAS	SE ACLARA QUE PRESENTAR UN REGISTRO SANITARIO O CERTIFICADO DE CALIDAD CON MARCA DE AGUA CON OTRO NÚMERO DE LICITACIÓN NO SERA CAUSA DE DESECHAMIENTO, SIEMPRE QUE EL DOCUMENTO HAGA REFERENCIA AL BIEN OFERTADO Y SE ENCUENTRE VIGENTE, ADEMAS DEBERÁN PRESENTAR COPIA SIMPLE DE LOS REGISTROS SANITARIOS EN ANVERSO Y REVERSO, VIGENTES Y SU ÚLTIMA ACTUALIZACIÓN (REFRENDO O PRÓRROGA SEGÚN CORRESPONDA) EXPEDIDOS POR LA COFEPRIS, EN CONGRUENCIA CON LO DISPUESTO POR EL ARTÍCULO 376 DE LA LEY GENERAL DE SALUD Y EL ARTÍCULO 82 Y 190

De las respuestas dadas por la convocante a los diversos participantes en la junta de aclaraciones de fecha 20 de julio de 2023, se desprende que se precisó que el presentar un registro sanitario o certificado de calidad con marca de agua con otro número de licitación no sería causa de desechamiento, siempre que el documento tenga registro sanitario o certificado de calidad vigente y que haga referencia al bien ofertado, que los licitantes deberán presentar copia simple de los registros sanitarios en anverso y reverso, vigentes y su última actualización (refrendo o prórroga según corresponda) expedidos por la COFEPRIS, en congruencia con lo dispuesto por el artículo 376 de la Ley General de Salud y el artículo 82 y 190 bis 6 del Reglamento de Insumos para la Salud. ----------

En ese contexto, del análisis realizado por esta autoridad administrativa a los registros sanitarios 2402C2013 SSA, 1694C2007 SSA, 2980C2013 SSA, 481E96 SSA, 2538C2018 SSA y 1802C2C2013 SSA; presentados por las empresas terceras interesas, para el cumplimiento de lo requerido en el punto 4.2.2 del anexo términos y condiciones de la convocatoria, se desprende

Av. Revolución No. 1586, Colonia San Ángel, Álvaro Obregón, C.P. 01000, Ciudad de México Tel: (55) 5238 2700 ext 16552 www.gob.mx/sfp

que los mismos se encontraban vigentes al momento de la fecha de presentación y apertura de las propuestas de fecha 27 de julio de 2023, mismos que se insertan en lo que interesa para pronta referencia: ----------

SECRETARÍA DE SALUD
COMISIÓN FEDERAL PARA LA PROTECCIÓN CONTRA RIESGOS SANITARIOS
COMISIÓN DE AUTORIZACIÓN SANITARIA
DIRECCIÓN EJECUTIVA DE AUTORIZACIÓN DE PRODUCTOS Y ESTABLECIMIENTOS
SUBDIRECCIÓN EJECUTIVA DE SERVICIOS DE SALUD Y DISPOSITIVOS MÉDICOS

PRÓRROGA DEL REGISTRO SANITARIO No.
2402C2013 SSA
No. DE SOLICITUD
183300421N0053

...

Registro vigente al: 23 de septiembre de 2018.

Fecha de emisión: 04 de junio de 2018

Fecha de vencimiento: 23 de septiembre de 2023.

...

SECRETARÍA DE SALUD
COMISIÓN FEDERAL PARA LA PROTECCIÓN CONTRA RIESGOS SANITARIOS
COMISIÓN DE AUTORIZACIÓN SANITARIA
DIRECCIÓN EJECUTIVA DE AUTORIZACIÓN DE PRODUCTOS Y ESTABLECIMIENTOS
SUBDIRECCIÓN EJECUTIVA DE SERVICIOS DE SALUD Y DISPOSITIVOS MÉDICOS

MODIFICACIÓN DEL REGISTRO SANITARIO No.
1604C2007 SSA
No. DE SOLICITUD
183300402A0504

...

Fecha de Prórroga del Registro Sanitario: 25 de septiembre de 2018

Fecha de emisión: 04 de diciembre de 2018

Fecha de vencimiento: 25 de septiembre de 2023

...

SECRETARÍA DE SALUD
COMISIÓN FEDERAL PARA LA PROTECCIÓN CONTRA RIESGOS SANITARIOS
COMISIÓN DE AUTORIZACIÓN SANITARIA
DIRECCIÓN EJECUTIVA DE AUTORIZACIÓN DE PRODUCTOS Y ESTABLECIMIENTOS
SUBDIRECCIÓN EJECUTIVA DE SERVICIOS DE SALUD Y DISPOSITIVOS MÉDICOS

MODIFICACIÓN DEL REGISTRO SANITARIO No.
2402C2013 SSA
No. DE SOLICITUD
[illegible]
No. DE SOLICITUD ANTERIOR
183300402C0673

...

Fecha de prórroga del Registro Sanitario: 28 de noviembre de 2018.

Fecha de emisión: 12 de marzo de 2020.

Fecha de vencimiento: 28 de noviembre de 2023.

ÓRGANO INTERNO DE CONTROL ESPECÍFICO EN EL INSTITUTO MEXICANO DEL SEGURO SOCIAL.

ÁREA DE RESPONSABILIDADES.

EXPEDIENTE No. INC/148/2023.

SECRETARÍA DE SALUD
COMISIÓN FEDERAL PARA LA PROTECCIÓN CONTRA RIESGOS SANITARIOS
COMISIÓN DE AUTORIZACIÓN SANITARIA
DIRECCIÓN EJECUTIVA DE AUTORIZACIÓN DE PRODUCTOS Y ESTABLECIMIENTOS
SUBDIRECCIÓN EJECUTIVA DE SERVICIOS DE SALUD Y DISPOSITIVOS MÉDICOS
PARA USO EXCLUSIVO DE EVENTO DE LICITACIÓN N° LA-50-GYR-050GYR988-T-16-2023
REGISTRO SANITARIO No.
2538C2018 SSA
No. DE SOLICITUD
183300421D0104

Fecha de emisión: 07 de noviembre de 2018
Fecha de vencimiento: 07 de noviembre de 2023

PARA USO EXCLUSIVO DE EVENTO DE LICITACIÓN N° LA-50-G

SECRETARÍA DE SALUD
COMISIÓN FEDERAL PARA LA PROTECCIÓN CONTRA RIESGOS SANITARIOS
COMISIÓN DE AUTORIZACIÓN SANITARIA
DIRECCIÓN EJECUTIVA DE AUTORIZACIÓN DE PRODUCTOS Y ESTABLECIMIENTOS
SUBDIRECCIÓN EJECUTIVA DE SERVICIOS DE SALUD Y DISPOSITIVOS MÉDICOS

PRÓRROGA DEL REGISTRO SANITARIO No.
1802C2013 SSA
No. DE SOLICITUD
183300421D0123

Registro vigente al: 16 de agosto de 2018
Fecha de emisión: 28 de agosto de 2018
Fecha de vencimiento: 16 de agosto de 2023

Digitalizaciones de las que se desprende que el Registro Sanitario número 2402C2013 SSA tiene fecha de vencimiento al 23 de septiembre de 2023, el Registro Sanitario número 1694C2007 SSA tiene fecha de vencimiento al 25 de septiembre de 2023, el Registro Sanitario número 2980C2013 SSA tiene fecha de vencimiento al 28 de noviembre de 2023, el Registro Sanitario número 2538C2018 SSA tiene fecha de vencimiento al 07 de noviembre de 2023 y el Registro Sanitario número 1802C2013 SSA tiene fecha de vencimiento al 16 de agosto de 2023; por lo que al momento de la presentación y apertura de propuestas de fecha 27 de julio de 2023, se encontraban vigentes, y conforme al numeral 4.2.2 de la convocatoria que nos ocupa, no era necesario presentar prórroga de los mismos, por lo tanto, resultan infundados los motivos de inconformidad hechos valer por las accionantes.----------

Ahora bien, por lo que respecta a las manifestaciones de la accionante en el sentido de que "*481 E96 (presentado para la clave bcb2 y visible en los folios al 001405 páginas 491 al 495 del archivo 4202406_E_ 4.2.2- REGISTROS BIENES DE CONSUMO PT2.pdf), Presenta solicitud de prórroga a nombre de MERIT MÉXICO SALES S. DE R.L. DE C.V. cuando debe ser a nombre del titular del registro sanitario que es la moral CARDIO-NEF S.A. DE C.V.*", resulta infundado, toda vez que la empresa inconforme no acredita que existe incumplimiento alguno a los requisitos de participación por el hecho de que el fabricante del bien ofertado pueda realizar el trámite de solicitud de prórroga del registro sanitario, como se desprende del registro sanitario

Av. Revolución No. 1586, Colonia San Ángel, Álvaro Obregón, C.P. 01000, Ciudad de México Tel: (55) 5238 2700 ext 16552 www.gob.mx/sfp

presentado por las terceras interesadas al tenor siguiente: ----------

...

SECRETARÍA DE SALUD
COMISIÓN FEDERAL PARA LA PROTECCIÓN CONTRA RIESGOS SANITARIOS
COMISIÓN DE AUTORIZACIÓN SANITARIA
DIRECCIÓN EJECUTIVA DE AUTORIZACIÓN DE PRODUCTOS Y ESTABLECIMIENTOS
SUBDIRECCIÓN EJECUTIVA DE SERVICIOS DE SALUD Y DISPOSITIVOS MÉDICOS

PRÓRROGA DEL REGISTRO SANITARIO No.
481E98 SSA
No. DE SOLICITUD
163300421C0837

...

Titular del registro: [redacted]
Domicilio: Río Grijalva No. 186, Colonia Mitras Norte, Monterrey, C.P. 64320, Nuevo León, México.
R.F.C. [redacted]

[redacted]

Denominación Distintiva: Agujas Angiográficas Majestik / Advance
Marca Corporativa: Xact Medical / Cardionef
Denominación Genérica: Aguja angiográfica
Tipo de Insumo para la Salud Art. 262 LGS: Material de Curación
Clasificación del Insumo para la Salud Art. 63 RIS: Clase II
Fabricado por: [redacted]
Domicilio: [redacted]
Distribuido por: Cardio-Hol, S.A. de C.V.

...

Fecha de emisión: 03 de febrero de 2017
[redacted]
Fecha de vencimiento: 09 de noviembre de 2021

...

COFEPRIS
SALUD

COMISIÓN FEDERAL PARA LA PROTECCIÓN CONTRA RIESGOS SANITARIOS
CENTRO INTEGRAL DE SERVICIOS
Comprobante de Trámite

USO EXCLUSIVO COFEPRIS	FORMATO DE COFEPRIS
213300421C1203	Tipo de Trámite: 021
03/06/2021	Trámite: COFEPRIS-021-C
10:08 hrs.	Subtipo: SOLICITUD DE PRÓRROGA DEL REGISTRO SANITARIO DE DISPOSITIVOS MÉDICOS
	Modalidad: C. PRODUCTOS DE IMPORTACIÓN (FABRICACIÓN EXTRANJERA) (EQUIPOS MÉDICOS, PRÓTESIS, ORTESIS, AYUDAS FUNCIONALES, AGENTES DE DIAGNÓSTICO, INSUMOS DE USO ODONTOLÓGICO, MATERIAL QUIRÚRGICO, DE CURACIÓN, PRODUCTOS HIGIÉNICOS, INSTRUMENTAL Y OTROS DISPOSITIVOS DE USO MÉDICO)
R.F.C. O C.U.R.P.	HMS 150918UN6
NOMBRE O RAZÓN SOCIAL:	MERIT MEXICO SALES, S. DE R.L. DE C.V.

Digitalización de la que se desprende que el registro sanitario 481E96 SSA tiene fecha de vencimiento al 09 de noviembre de 2021, por lo que se anexó el comprobante de tramite número 213300421C1203 para efecto de acreditar lo solicitado en el numeral 4.2.2 párrafos cuarto y quinto del anexo términos y condiciones de la convocatoria que nos ocupa, sin que se advierta incumplimiento alguno por las razónes que expresa la inconforme en el sentido de que el solicitante de prórroga del registro sanitario debe ser el titular del registro sanitario, pues en la convocatoria no se estableció ninguna restricción al respecto como pretende hacerlo valer la inconforme.----------

Finalmente, por cuanto hace al equipo 4, la empresa hoy accionante en su escrito de ampliación de inconformidad argumenta que *"...en el Formato T21. Propuesta para la evaluación Técnico Documental, se ofertó "Equipo 4 Desfibrilador-Monitor -Marcapaso" modelo TEC-8300K, lo cual, no coincide con la descripción del registro sanitario 2108E2016 (folios 002077 al 002081, archivo 4202392_E_ 4.2.2REGISTROS EQUIPOS.pdf páginas 101 AL 105), que ampara modelo "Desfibrilador TEC-5600 Cardiolife...";* lo que resulta infundado, en virtud que de la revisión de la propuesta de la empresa tercera interesada, se advierte que para el equipo 4 desfibrilador monitor marcapaso se ofertaron los dos equipos, se inserta a continuación la parte que interesa: ----------

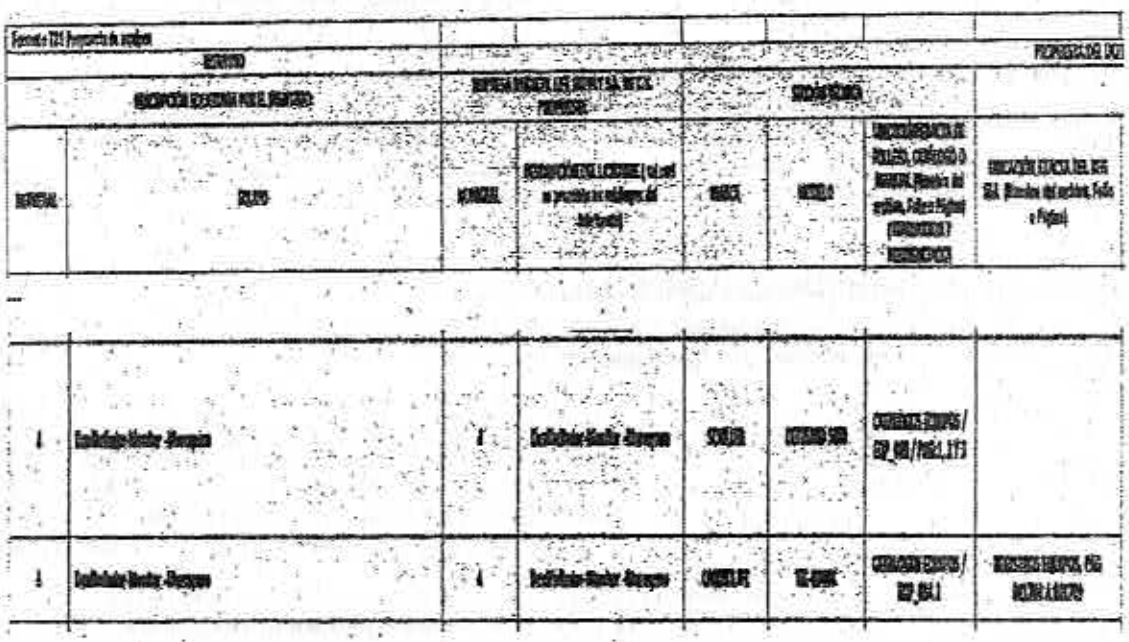

De la digitalización anterior se desprende que las terceras interesadas ofertaron para el equipo 4 desfibrilador monitor marcapaso, dos equipos, el primero de la marca SCHILLER, modelo DEFIGARD 5000 y el segundo de la marca CARDIOLIFE, modelo TEC-8300K, con el registro sanitario 2108E2016 SSA, ahora bien este último sí corresponde con la marca CARDIOLIFE, modelo TEC-8300K, para mayor referencia se inserta en la parte que interesa:----

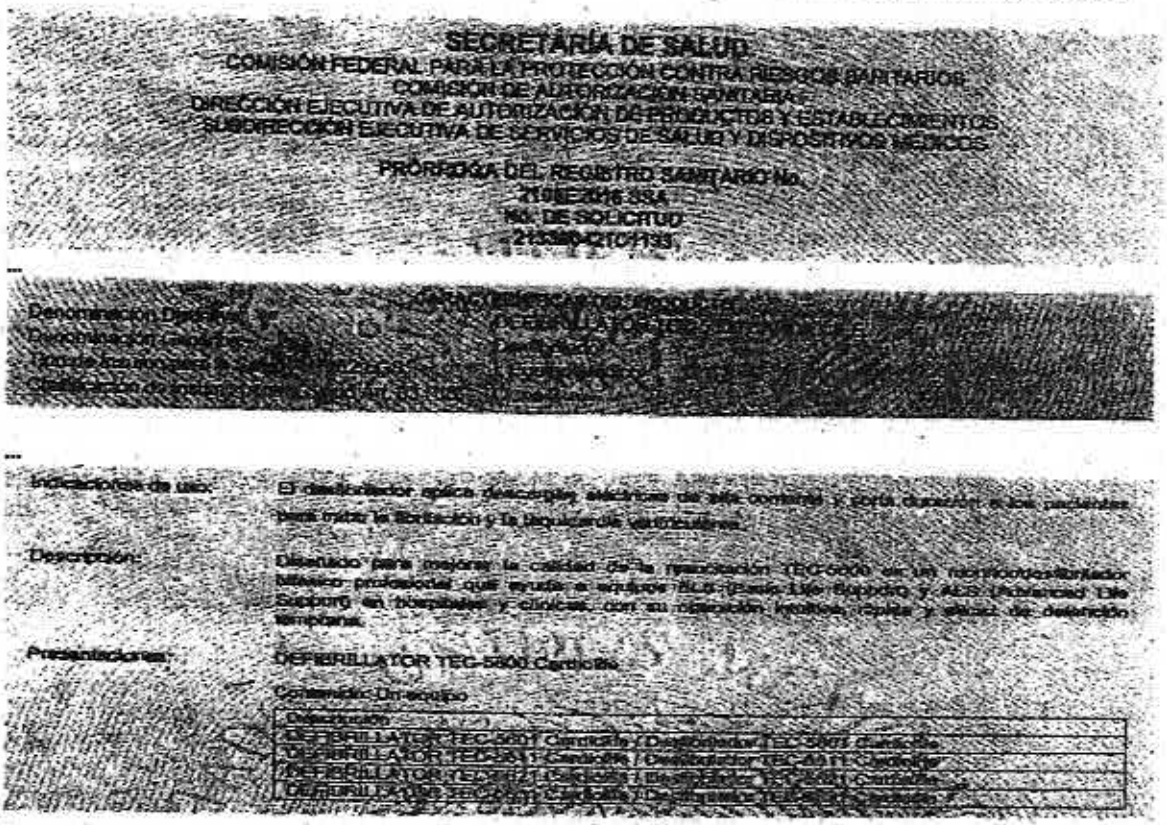

SECRETARÍA DE SALUD
COMISIÓN FEDERAL PARA LA PROTECCIÓN CONTRA RIESGOS SANITARIOS
COMISIÓN DE AUTORIZACIÓN SANITARIA
DIRECCIÓN EJECUTIVA DE AUTORIZACIÓN DE PRODUCTOS Y ESTABLECIMIENTOS
SUBDIRECCIÓN EJECUTIVA DE SERVICIOS DE SALUD Y DISPOSITIVOS MÉDICOS

PRÓRROGA DEL REGISTRO SANITARIO No.
2108E2016 SSA
NO. DE SOLICITUD
21338P2270133

Denominación Distintiva:

Denominación Genérica:

Clasificación de riesgo:

...

Indicaciones de uso:

El desfibrilador aplica descargas eléctricas de alta corriente y corta duración a los pacientes para tratar la fibrilación y la taquicardia ventriculares.

Descripción:

Diseñado para mejorar la calidad de la resucitación (TEC-5000 es un monitor/desfibrilador bifásico profesional que ayuda a brindar BLS (Básico Life Support) y ALS (Advanced Life Support) en hospitales y clínicas, con su operación sencilla, rápida y eficaz de detención temporal.

Presentaciones:

DEFIBRILLATOR TEC-5500 Cardiolife

Contenido: Un equipo

Descripción
DESFIBRILLATOR TEC-5501 Cardiolife / Desfibrilador TEC-5501 Cardiolife
DESFIBRILLATOR TEC-5511 Cardiolife / Desfibrilador TEC-5511 Cardiolife
DESFIBRILLATOR TEC-5521 Cardiolife / Desfibrilador TEC-5521 Cardiolife
DESFIBRILLADOR TEC-5531 Cardiolife / Desfibrilador TEC-5531 Cardiolife

...

De la anterior digitalización se desprende que el equipo CARDIOLIFE, modelo TEC-8300K, no corresponde con el registro sanitario 2108E2016 SSA, por lo que dicho equipo sí corresponde con el segund ofertado. Y si bien, este no corresponde con la marca SCHILLER, modelo DEFIGARD 5000, lo cierto es que dicho registro sanitario no se relació para tal equipo. ————

VIII.- Consideraciones.- Por lo que hace a las manifestaciones realizadas por la accionante en su escrito de inconformidad, en contra de las empresas COMERLAT, S.A. DE C.V. en participación conjunta con PERFIL LATTICCE, S. DE R.L. DE C.V.; AUG, S.A. DE C.V.; JUAMA, S.A. DE C.V.; Y, SOLUCIONES MEDCO, S.A. DE C.V., respecto las partidas 27, 27-A, por considerar que: *"...por cuanto hace a las partidas 27, 27-A, la evaluación de la convocante no se apegó a lo previsto en los subrubros "a) Metodología" y "b) Pan de trabajo" de la tabla de ponderación prevista en el numeral 5.2.1 de la Convocatoria del procedimiento de contratación que nos ocupa, toda vez que indebidamente otorgó 7 puntos a las morales adjudicadas, no obstante, la falta de congruencia entre la metodología y el plan de trabajo... se puede advertir que se requería que la metodología y el plan de trabajo fueran congruentes, en aras de que la convocante estuviera en posibilidad de asegurar las mejores condiciones de contratación al Estado. No obstante, en la propuesta de las morales adjudicadas, se puede advertir que en la metodología no se establece alguna mejora para el tiempo de instalación y puesta a punto del servicio. En contraste, en el plan de trabajo, se establece que el servicio iniciará 18 días antes de lo solicitado en la convocatoria. En ese sentido, es necesario apreciar la falta de*

congruencia entre la metodología y el plan de trabajo propuesto por los licitantes adjudicados, por lo que, derivado de lo anterior, es inconcuso que la convocante no podía haber otorgado los puntos respectivos, ya que no se asegura de contar con las mejores condiciones de contratación, de conformidad con lo dispuesto por el artículo 26 de la Ley de Adquisiciones, Arrendamientos y Servicios del Sector Público. Por ello, la evaluación de las adjudicadas debió ser la siguiente:"; se resuelven en su conjunto por la estrecha relación que guardan entre sí, declarándose inoperantes; lo anterior, en términos del artículo 74 fracción III de la Ley de Adquisiciones, Arrendamientos y Servicios del Sector Público, que establece lo siguiente: ----------

"Artículo 74. La resolución que emita la autoridad podrá:

...

III. Declarar que los motivos de inconformidad resultan inoperantes para decretar la nulidad del acto impugnado, cuando las violaciones alegadas no resulten suficientes para afectar su contenido;"

Precepto legal del cual se advierte que los motivos de inconformidad se determinarán inoperantes cuando las violaciones alegadas no resulten suficientes para afectar el contenido del acto impugnado; supuesto que en la especie se actualiza, en virtud de que si bien, le asiste la razón a la hoy inconforme respecto a que la convocante para las partidas 27 y 27A, otorgó una ponderación incorrecta a la tercero interesada; sin embargo, de ordenar esta autoridad administrativa la nulidad del fallo para esas partidas, no cambiaría su adjudicación, puesto que seguiría obteniendo la puntuación total más alta; lo anterior de acuerdo a las siguientes consideraciones: ----------

Del estudio y análisis efectuado por esta área de responsabilidades a las documentales que integran el expediente en que se actúa, específicamente del acta correspondiente a la celebración del acto de fallo de la Licitación Pública Electrónica Internacional Bajo la Cobertura de Tratados No. LA-50-GYR-OSOGYR988-T-16-2023, de fecha 03 de septiembre de 2023, se desprende la adjudicación de las partidas 27 y 27A, a la propuesta de las empresas COMERLAT, S.A. DE C.V. en participación conjunta con PERFIL LATTICCE, S. DE R.L. DE C.V.; AUG, S.A. DE C.V.; JUAMA, S.A. DE C.V.; Y, SOLUCIONES MEDCO, S.A. DE C.V., en los siguientes términos: ----------

ACTA CORRESPONDIENTE A LA CELEBRACIÓN DEL ACTO DE FALLO
LICITACIÓN PÚBLICA ELECTRÓNICA INTERNACIONAL BAJO LA COBERTURA DE TRATADOS NO. LA-50-GYR-050GYR988-T-16-2023 PARA LA CONTRATACIÓN DEL SERVICIO MÉDICO INTEGRAL PARA HEMODINAMIA Y RADIOLOGÍA INTERVENCIONISTA (SMI PARA HERI) 2023 – 2024

En la Ciudad de México, siendo las 17:50 horas del 03 de septiembre de 2023, en la Sala 5, Sótano Ala Poniente, del edificio ubicado en Paseo de la Reforma número 476, Colonia Juárez, Código Postal 06600, Demarcación Territorial Cuauhtémoc, se reunieron los servidores públicos y demás personas cuyos nombres y firmas aparecen al final del presente documento, con el objeto de llevar a cabo el acto de Fallo de la licitación indicada al rubro, de acuerdo a lo previsto en el artículo 37 de la Ley de Adquisiciones, Arrendamientos y Servicios del Sector Público (en adelante, la Ley) así como lo previsto en el numeral 3.10 "Acto de Fallo" de la Convocatoria.

...

E. EVALUACIÓN FINAL

Derivado de lo anterior, se procedió a calcular el resultado final de la puntuación técnica y económica obtenida de los licitantes 1) Comerlat, S.A. de C.V. en participación conjunta con Perfil Latticce, S. de R.L. de C.V., AUG, S.A. de C.V., Juama, S.A. de C.V. y Soluciones Medco, S.A. de C.V., 2) Corvase Devices, S.A. de C.V., 3) Diseño y Desarrollo Médico, S.A. de C.V., 4) Masal Technology, S.A. de C.V. en participación conjunta con Proune, S.A. de C.V., 5) Medical Life Supply, S.A. de C.V. en participación conjunta con Nacional Terapéutica, S.A. de C.V. y 6) Vitalmex Internacional, S.A. de C.V.; aplicando la fórmula prevista en la Convocatoria, así como los Lineamientos para la aplicación del criterio de evaluación de proposiciones a través del mecanismo de puntos en los procedimientos de contratación, por lo que para calcular el resultado final de los puntos que obtuvo cada proposición, la convocante aplicó la siguiente fórmula:

PTj = TPT + PPE

Dónde:

PTj = Puntuación o unidades porcentuales Totales de la proposición
TPT = Total de Puntos obtenidos en la Proposición Técnica.
PPE = Puntuación o unidades porcentuales asignados en la Proposición Económica.

La puntuación total obtenida se indica a continuación:

Comerlat, S.A. de C.V. en participación conjunta con Perfil Latticce, S. de R.L. de C.V., AUG, S.A. de C.V., Juama, S.A. de C.V. y Soluciones Medco, S.A. de C.V.	27	58.00	35.34	93.34
Vitalmex Internacional, S.A. de C.V.	27	51.50	40.00	91.50
Comerlat, S.A. de C.V. en participación conjunta con Perfil Latticce, S. de R.L. de C.V., AUG, S.A. de C.V., Juama, S.A. de C.V. y Soluciones Medco, S.A. de C.V.	27-A	58.00	38.85	96.85
Vitalmex Internacional, S.A. de C.V.	27-A	54.00	40.00	94.00

...

IV. FALLO.

Para cumplir con lo previsto en la fracción IV del artículo 37 de la Ley, con sustento en las evaluaciones que anteceden y que son la motivación y el fundamento que da soporte de esta decisión, quien preside emite el Fallo de la Licitación Pública Electrónica Internacional Bajo la Cobertura de Tratados No. LA-50-GYR-050GYR988-T-16-2023, en los siguientes términos:

Por consiguiente, se determina ADJUDICAR los contratos abiertos del "SERVICIO MÉDICO INTEGRAL PARA HEMODINAMIA Y RADIOLOGÍA INTERVENCIONISTA (SMI PARA HERI 2023-2024)" a los licitantes 1) Comerlat, S.A. de C.V. en participación conjunta con Perfil Latticce, S. de R.L. de C.V., AUG, S.A. de C.V., Juama, S.A. de C.V. y Soluciones Medco, S.A. de C.V. (Partidas 5, 23, 24, 24-A, 27, 27-A, 30, 31, 31-A, 32, 32-A, 33, 33-A, 42, 48 y 48-A), 2) Corvase Devices, S.A. de C.V. (Partida 26), 3) Diseño y Desarrollo Médico, S.A. de C.V. (Partidas 1, 3, 7, 19 y 28), 4) Masai Technology, S.A. de C.V. en participación conjunta con Proune, S.A. de C.V. (Partidas 2 y 11), 5) Medical Life Supply, S.A. de C.V. en participación conjunta con Nacional Terapéutica, S.A. de C.V. (Partidas 4, 6, 13, 16 y 17) y 6) Vitalmex Internacional, S.A. de C.V. (Partidas 12, 14, 15, 18, 22, 23-A, 25, 25-A, 26-A, 28-A, 29, 29-A, 30-A, 34, 34-A, 36, 36-A, 38, 38-A, 39, 41, 41-A, 43, 43-A, 45, 45-A, 46, 46-A y 49); por las razones expuestas en este fallo y en las evaluaciones que son sustento de la decisión, cuyas proposiciones resultaron solventes, ya que cumplen con los requisitos legales, técnicos y económicos establecidos en la Convocatoria a la

...

Licitación, además de haber obtenido una mayor puntuación combinada técnica y económica como resultado de la evaluación a través de la Matriz de Puntos, por lo que garantiza el cumplimiento de las obligaciones respectivas, a los licitantes plasmados en el ANEXO IV, el cual contiene el detalle de las asignaciones por partida y ejercicio fiscal, así como el precio derivado de la operación de aplicar el porcentaje de descuento al ofertado al Precio Máximo de Referencia, mismo que forma parte integrante de la presente acta y se reproduce en este apartado como si a la letra se insertase.

Conforme a lo anterior, se adjudica de acuerdo con lo siguiente:

Licitante: Comerlat, S.A. de C.V. en participación conjunta con Perfil Latticce, S. de R.L. de C.V., AUG, S.A. de C.V., Juama, S.A. de C.V. y Soluciones Medco, S.A. de C.V.

[redacted]

...

DIVULGACIÓN ANEXOS CONTRATOS

ÓRGANO INTERNO DE CONTROL ESPECÍFICO EN EL INSTITUTO MEXICANO DEL SEGURO SOCIAL.

ÁREA DE RESPONSABILIDADES.

EXPEDIENTE No. INC/148/2023.

27	Baja California, Nayarit, UMAE HE 71 Torreón, UMAE HE 2 CMN Obregón y UMAE HC 34 CMN Monterrey	24	55	$1,569,413.26	$3,568,283.73	$1,808,919.38	$4,139,209.13
27-A	UMAE HE CMN La Raza, UMAE HE 1 CMN Bajío, UMAE HE 1 CMN Mérida, UMAE HC CMN Siglo XXI y UMAE HCRAL CMN La Raza	29	54	$1,855,457.48	$4,087,958.76	$2,162,330.68	$4,742,043.70

ANEXO II

EVALUACIÓN DE PUNTOS Y PONDERACIÓN

[illegible]

[illegible]	[illegible]	[illegible]
[illegible]	[illegible]	[illegible]
[illegible]	[illegible]	[illegible]

RESPONSABILIDAD	DOCUMENTACIÓN	CRITERIOS DE PONDERACIÓN	PUNTAJE TOTAL	PUNTAJE OBTENIDO	REFERENCIA DE LA DOCUMENTACIÓN [illegible]
[illegible]	[illegible]	[illegible]	[illegible]	[illegible]	[illegible]
[illegible]	[illegible]	[illegible]	[illegible]	[illegible]	[illegible]

RESPONSABILIDAD	DOCUMENTACIÓN	CRITERIOS DE PONDERACIÓN	PUNTAJE TOTAL	PUNTAJE OBTENIDO	REFERENCIA DE LA DOCUMENTACIÓN [illegible]
[illegible]	[illegible]	[illegible]	[illegible]	[illegible]	[illegible]
[illegible]	[illegible]	[illegible]	[illegible]	[illegible]	[illegible]
[illegible]	[illegible]	[illegible]	[illegible]	[illegible]	[illegible]

Av. Revolución No. 1586, Colonia San Ángel, Álvaro Obregón, C.P. 01000. Ciudad de México Tel: (55) 5238 2700 ext 16552 www.gob.mx/sfp

De lo que se tiene que se le adjudicaron a las empresas en comento las partidas 27 y 27A al haber obtenido una mayor puntuación combinada técnica y económica resultado de la evaluación de puntos y porcentajes, al haber obtenido 93.34 puntos para la partida 27, y 94.85 puntos para la partida 27A, respectivamente; asimismo del anexo II se desprende la evaluación de puntos y porcentajes a las terceras interesadas y en el rubro propuesta de trabajo, en el subrubro metodología la convocante otorga una ponderación de 1.0 punto a metodología, lo que no se encuentra ajustado a derecho, toda vez que del análisis a las documentales que integran el expediente en que se actúa, en específico a la convocatoria de licitación que nos ocupa, visible en el archivo electrónico que obra en el disco compacto agregado a fojas 276 del expediente en que se actúa, se advierte que en el rubro de propuesta de trabajo, numeral 5.2.1 de la convocatoria, se estableció lo siguiente:----------

5.2.1 Tabla de ponderación.

Con fundamento en el artículo 29 fracción XIII de la Ley de Adquisiciones, Arrendamientos y Servicios del Sector Público, las proposiciones que se reciban en el acto de presentación y apertura de proposiciones, se evaluarán a través del mecanismo de puntos; una vez hecha la evaluación de las mismas, se adjudicará al licitante cuya propuesta técnica obtenga igual o mayor puntuación a la mínima exigida y la suma de ésta con la puntuación de la propuesta económica dé como resultado la puntuación más elevada.

Lo anterior, con fundamento en el lineamiento Décimo fracción I "La puntuación o unidades porcentuales a obtener en la propuesta técnica para ser considerada solvente y, por tanto, no ser desechada, será de cuando menos 45 de los 60 máximos que se pueden obtener en su evaluación".

Los criterios a considerar para la evaluación técnica y sus ponderaciones para cada rubro y subrubro, se describen en la siguiente tabla:

RUBRO / SUBRUBRO	DOCUMENTACIÓN	CRITERIOS DE PONDERACIÓN	PUNTAJE TOTAL
...			
3.- PROPUESTA DE TRABAJO.			8
a) Metodología.	Deberá presentar el diagrama de flujo para la prestación del servicio, el cual deberá ser congruente con el plan de trabajo propuesto, misma que al menos deberá incluir: La metodología deberá incluir: a) Diagrama de flujo de la instalación, capacitación, puesta a punto e inicio de operación del (de los) SMI de HERI ofertados. b) Diagrama de flujo de la prestación de los servicios de los SMI de HERI ofertados. c) Diagrama de funcionamiento de la mesa de ayuda (incluir medios de contacto y retroalimentación para apertura, seguimiento y cierre de solicitudes de servicio).	Si la Metodología para la prestación del servicio cumple con lo solicitado, es congruente con el Plan de Trabajo propuesto y la mejora.	1
	d) Diagrama de flujo para contabilidad de procedimientos de acuerdo con lo solicitado en la presente contratación. El no presentar la metodología, no será causal de desechamiento, será evaluado como "0" puntaje.	Si la Metodología para la prestación del servicio cumple con lo solicitado y es congruente con el Plan de Trabajo propuesto.	0.5

NUMERO / SUBPARTIDA	DOCUMENTACIÓN	CRITERIOS DE EVALUACIÓN	PUNTAJE TOTAL
b) Plan de trabajo.	Plan de trabajo propuesto, deberá presentarse conforme al FORMATO T0 plan de trabajo (contenido en "FORMATOS de SMI para HERI"), donde se especifican los tiempos para la implantación del servicio y ser congruente con la metodología, la cual al menos deberá contener: I. Nombre del Servicio, Nombre del licitante, Fecha de elaboración, Objetivo General, Objetivos Específicos. Descripción amplia y detallada del "Servicio Médico Integral de Hemodinamia y Radiología Intervencionista" de acuerdo con lo solicitado en el Anexo Técnico, Términos y Condiciones y toda aquella información que forma parte de la presente contratación, identificando claramente las partidas en las que participa, incluyendo los equipos, los bienes de consumo básico y complementario y demás aspectos requeridos para la contratación. II. Estrategias, Líneas de Acción. III. Diagrama de Gantt con la temporización de las diferentes fases del proceso previas al inicio de la prestación del servicio (Afinar detalles de la integración técnica del PLAN DE TRABAJO, Entrega del plan de trabajo, Formalización del Contrato, Entrega de Garantía, Entrega por parte de la Unidad Médica del listado del personal a capacitar, Entrega del Programa de Transferencia del conocimiento, Transferencia del conocimiento Previa, Entrega ,Instalación y puesta a punto del equipo, Entrega de Bienes de Consumo básicos, Entrega de Bienes de Consumo Complementarios, Inicio de la prestación del servicio). IV. El Programa de Transferencia del conocimiento sobre los equipos del SMI para HERI con temario por objetivos, teórico práctico. V. El Programa de mantenimiento preventivo por equipo, con cronograma en concordancia con recomendaciones del manual del fabricante, por Unidad y/o UMAE contenidas en la partida de su interés.	"SI", presenta plan de trabajo conforme a lo solicitado y lo mejora, realizando la puesta a punto, incluyendo la instalación y puesta en marcha del equipo en tiempo de al menos 30% (18 días menos).	6
	VI.Calendario de desinstalación de equipamiento del SMI para HERI (al concluir su contrato). Nota: Plan de Trabajo propuesto podrá incluir mejoras relacionadas con el aspecto técnico, recurso humano y/o tecnológico, entre otros; que mejoren la operación para la prestación del servicio.	"SI", presenta plan de trabajo conforme a lo solicitado y lo mejora, realizando la puesta a punto, incluyendo la instalación y puesta en marcha del equipo en tiempo de al menos 15% (9	4

Av. Revolución No. 1586, Colonia San Ángel, Álvaro Obregón, C.P. 01000, Ciudad de México Tel: (55) 5238 2700 ext 16852 www.gob.mx/sfp

RUBRO / SUBRUBRO	DOCUMENTACIÓN	CRITERIOS DE PONDERACIÓN	PUNTAJE TOTAL
		días menos).	
	El no presentarlo, no será causal de desechamiento, será evaluado como "0" puntaje.	*"SÍ", presenta plan de trabajo conforme a lo solicitado, realizando la puesta a punto, incluyendo la instalación y puesta en marcha del equipo en el tiempo estipulado*	*2*
—			

De lo que se advierte que para el rubro "3.- Propuesta de trabajo", la convocante otorgaría para el subrubro "a) Metodología" como criterios de ponderación: "Si la Metodología para la prestación del servicio cumple con lo solicitado, es congruente con el Plan de Trabajo propuesto y la mejora" otorgaría 1 punto, "Si la Metodología para la prestación del servicio cumple con lo solicitado y es congruente con el Plan de Trabajo propuesto", otorgaría 0.5 punto; y en el subrubro b) Plan de trabajo, como criterios de ponderación estableció que "SÍ", presenta plan de trabajo conforme a lo solicitado y lo mejora, realizando la puesta a punto, incluyendo la instalación y puesta en marcha del equipo en tiempo de al menos 30% (18 días menos), otorgaría 6 puntos, "SÍ", presenta plan de trabajo conforme a lo solicitado y lo mejora, realizando la puesta a punto, incluyendo la instalación y puesta en marcha del equipo en tiempo de al menos 15% (9 días menos), otorgaría 4 puntos, "SÍ", presenta plan de trabajo conforme a lo solicitado, realizando la puesta a punto, incluyendo la instalación y puesta en marcha del equipo en el tiempo estipulado, otorgaría 2 puntos; y en el caso que nos ocupa, para dar cumplimiento a lo anterior, la empresa tercero interesada adjuntó a su propuesta técnica, las carpetas que contienen la documentación correspondiente a la metodología 4.2.19, en el archivo electrónico denominado *4199542_E_4.2.19 MetodologÃ-a.pdf*, y a plan de trabajo 4.2.20, en el archivo electrónico *4199550_E_4.2.20 Plan de trabajo.pdf*, documentales que se insertan en lo conducente:----------

...

METODOLOGIA

A) METODOLOGIA Y DIAGRAMA DE FLUJO PARA LA INSTALACION, CAPACITACION Y PUESTA EN MARCHA EL INICIO DE OPERACIÓN.

...

DESARROLLO

Una vez adjudicados notificaremos al administrador del contrato la designación del supervisor en instalaciones y mantenimiento que deberá coordinar las acciones en las unidades médicas asignadas para que el servicio se preste a entera satisfacción del cliente.

La entrega, instalación y puesta en marcha de los equipos médicos descritos en el Anexo "Entrega y recepción de equipos" se realizará en un plazo no mayor a 60 (Sesenta) días naturales a partir de la emisión y notificación del fallo. Esto estará a cargo del supervisor en instalación y mantenimiento y una vez concluida se documentará con el Formato "Recepción de equipos" en cada unidad médica.

...

INSTITUTO MEXICANO DEL SEGURO SOCIAL	LA-50-GYR-[illegible]-Y-N-2023 SERVICIO MÉDICO INTEGRAL PARA HEMODINAMIA Y RADIOLOGÍA INTERVENCIONISTA. [illegible]
COMERLAT S.A. DE C.V.	CONFIDENCIAL

3.PROPUESTA DE TRABAJO
B) PLAN DE TRABAJO
FORMATO T0. PROGRAMA DE TRABAJO.

Ciudad de México a 27 de Julio de 2023

Instituto Mexicano del Seguro Social
Dirección de Administración
Unidad de Adquisiciones
Coordinación de Adquisición de Bienes y Contratación de Servicios
Coordinación Técnica de Bienes y Servicios
División de Servicios Integrales
Presente

Para la Prestación del Servicio, se cumplirá el siguiente Programa de Trabajo, el cual puede ser objeto de modificaciones por la Unidad Médica, responsable de la administración del contrato, conforme a las necesidades del servicio, a fin de satisfacer la demanda de su derecho habiente. Es preciso señalar que el presente se complementa con el Programa de Capacitación; los plazos establecidos para entregas subsecuentes, bienes de consumo y bienes de consumo complementarios; así como del servicio de mantenimiento preventivo y correctivo, asistencia técnica, que se especifican en el **ANEXO TÉCNICO** que forma parte de esta Convocatoria.

CALENDARIO DEL PLAN DE TRABAJO

2023		SEPTIEMBRE													OCTUBRE																2024
No.	Días CALENDARIO																														
	DÍAS NATURALES a partir del fallo	1	2	3	4	5	6	7	8	9	10	11	12	13	14	15	16	17	19	20	21	22	23	24	25	26	27	28	29	30	31	32
1	Aviso de inicio de la integración del PLAN DE TRABAJO	10 días																													
2	Entrega del plan de trabajo	10 días																													
3	Formalización del Contrato	Dentro de los 15 días																													
4	Entrega de Garantía																														
5	Entrega por parte de la Unidad Médica del listado del personal a capacitar																														
6	Entrega del Programa de Capacitación																														
7	Capacitación Previa																10-00 días														
8	Entrega, instalación y puesta a punto del equipo	Dentro de los 30 días																													
9	Entrega de Bienes de Consumo Inicial																														
10	Entrega de Bienes de Consumo Complementarios																														
11	Inicio de la prestación del servicio																														

De la anterior digitalización se desprende que la metodología establece que la entrega, instalación y puesta en marcha de los equipos médicos descritos en el anexo entrega y recepción de equipos se realizara en un plazo no mayor a sesenta días naturales a partir de la emisión y notificación del fallo, asimismo del plan de trabajo se desprende que lo presenta conforme a lo solicitado y lo mejora, realizando la puesta a punto, incluyendo la instalación y puesta en marcha del equipo dentro del día 29, esto es, en tiempo de al menos 30% (18 días menos). ----------

En ese contexto, en cuanto al subrubro "b) Plan de trabajo", se desprende que de acuerdo al plan de trabajo propuesto por las adjudicadas, sí establece la mejoría, pues indica que la instalación y puesta en marcha del equipo dentro del día 29, esto es, en tiempo de al menos 30% (18 días menos), por lo que es correcta la puntuación de 6 puntos otorgada a dicho subrubro. Sin embargo. en cuanto al le asiste la razón al hoy inconforme, en el sentido "*...se puede advertir que en la metodología no se establece alguna mejora para el tiempo de instalación y puesta a punto del servicio...*"; en virtud que de la metodología no se desprende que se haya incluido la mejora establecida en el plan de trabajo, de realizar la puesta a punto, incluyendo la instalación y puesta en marcha del equipo en tiempo dentro del día 29, ya que sólo estabelció que se realizara en un plazo no mayor a sesenta días naturales a partir de la emisión y notificación del fallo, sin comprometer una mejoría al tiempo establecido en la convocatoria. ----------

No obstante lo anterior, los motivos en análisis resultan inoperantes para declarar la nulidad del Acto de Fallo de la Licitación Pública Internacional bajo la cobertura de los Tratados de Libre Comercio electrónica número LA-50-GYR-050GYR988-T-16-2023, específicamente para las partidas 27 y 27A, toda vez que en el caso que nos ocupa, en nada cambiaria el estatus de la adjudicación, puesto que sería para el único efecto de corregir la puntuación otorgada en el subrubro de metodología, que de acuerdo a las ponderaciones establecidas en el numeral 5.2.1 de la convocatoria, debieron otorgarle 0.5 puntos en lugar de 1 punto para el subrubro de metodología y 6 puntos para el subrubro de plan de trabajo, por lo tanto, resultaría en un total de 6.5 puntos en el rubro de propuesta de trabajo. ----------

En ese contexto, del total de la puntuación le restarían 0.5 puntos del total de los 93.34 puntos para la partida 27, y 94.85 puntos para la partida 27A; por lo que al restarle dicha puntuación quedaría con 92.54 puntos para la partida 27, y 94.35 puntos para la partida 27A, respectivamente, puntuaciones que no son superadas por otra licitante; en virtud que para que una propuesta sea objeto de adjudicación se adjudicará al licitante cuya propuesta técnica obtenga igual o mayor puntuación a la mínima exigida y la suma de ésta con la puntuación de la propuesta económica dé como resultado la puntuación más elevada, como se desprende del numeral 5.2.1 de la convocatoria antes transcrito. ----------

En este orden de ideas, se tiene que aún y cuando se realizara la corrección a la ponderación en la evaluación técnica, respecto al subrubro metodología, el puntaje de la empresa adjudicada seguiría siendo el más alto en la evaluación técnico-económica, por lo que la adjudicación no cambiaría; luego entonces, en aras de la economía procesal se determina no declarar la nulidad del Acta de Fallo de la Licitación que nos ocupa de fecha 03 de septiembre de 2023, ya que en nada cambiaría el resultado del Fallo de la Licitación que nos ocupa respecto a las partidas 27 y 27A de la convocatoria que nos ocupa. Por ente, los argumentos de la inconforme resultan inoperantes para declarar la nulidad del Acta de Fallo de la Licitación que nos ocupa de fecha 03 de septiembre de 2023, para las citadas partidas, en

términos de lo dispuesto en el artículo 74 fracción III de la Ley de la materia. Sirven de apoyo a lo anterior, los siguientes criterios:----------

Novena Época
Registro: 171872
Instancia: Tribunales Colegiados de Circuito
Jurisprudencia
Fuente: Semanario Judicial de la Federación y su Gaceta
XXVI, Agosto de 2007,
Materia(s): Administrativa
Tesis: I.4o.A. J/49
Página: 1138

ACTO ADMINISTRATIVO. SU VALIDEZ Y EFICACIA NO SE AFECTAN CON MOTIVO DE "ILEGALIDADES NO INVALIDANTES" QUE NO TRASCIENDEN NI CAUSAN INDEFENSIÓN O AGRAVIO AL PARTICULAR (CÓDIGO FISCAL DE LA FEDERACIÓN VIGENTE HASTA EL 31 DE DICIEMBRE DE 2005).

Si la ilegalidad del acto de autoridad no se traduce en un perjuicio que afecte al particular, resulta irrelevante tal vicio, en tanto que se obtuvo el fin deseado, es decir, otorgarle la oportunidad para que ofreciera pruebas y alegara lo que a su derecho conviniere. En consecuencia, es evidente que no se dan los supuestos de ilegalidad a que se refiere el artículo 238, fracción III, del Código Fiscal de la Federación, vigente hasta el 31 de diciembre de 2005, si no se afectaron las defensas del particular, por lo que al no satisfacerse las condiciones legales para la eficacia de la ilegalidad en comento, resulta indebido declarar la nulidad, cuando la ratio legis es muy clara en el sentido de preservar y conservar actuaciones de la autoridad administrativa que, aunque ilegales, no generan afectación al particular, pues también debe atenderse y perseguir el beneficio de intereses colectivos, conducentes a asegurar efectos tales como una adecuada y eficiente recaudación fiscal, lo que justifica la prevención, clara e incondicional del legislador, en el sentido de salvaguardar la validez y eficacia de ciertas actuaciones; y es así que el artículo 237 del mismo código y vigencia, desarrolla el principio de presunción de legitimidad y conservación de los actos administrativos, que incluye lo que en la teoría del derecho administrativo se conoce como "ilegalidades no invalidantes", respecto de las cuales no procede declarar su nulidad, sino confirmar la validez del acto administrativo. Luego, es necesario que tales omisiones o vicios afecten las defensas del particular y trasciendan al sentido de la resolución impugnada y que ocasionen un perjuicio efectivo, porque de lo contrario el concepto de anulación esgrimido sería insuficiente y ocioso para declarar la nulidad de la resolución administrativa impugnada. ----------

Igualmente sirve de apoyo a lo anterior, por analogía, la Jurisprudencia No. 445, visible a fojas 783 del Semanario Judicial de la Federación, Tercera Sala, Segunda Parte, Compilación 1919-1988, bajo el rubro:----

"CONCEPTOS DE VIOLACIÓN FUNDADOS PERO INOPERANTES.- Si del estudio que en el juicio de amparo se hace de un concepto de violación se llega a la conclusión de que es fundado, de acuerdo con las razones de incongruencia por omisión esgrimidas al respecto por el quejoso; pero de ese mismo estudio claramente se desprende que por diversas razones que ven al fondo de la cuestión omitida, ese mismo concepto resulta inepto para resolver el asunto favorable a los intereses del quejoso, dicho concepto, aunque fundado, debe declararse inoperante, y por tanto en aras de la economía procesal, debe desde luego negarse el amparo en vez de concederse para efectos o sea, para que la responsable, reparando la violación, entre el estudio omitido, toda vez que este proceder a nada práctico conduciría, puesto que reparada aquella, la propia responsable, y en su caso la corte por la vía de un nuevo amparo que en su caso y oportunidad se promoviera, tendría que resolverse el negocio desfavorablemente a tales intereses del quejosos; y de ahí que no hay para qué esperar dicha nueva ocasión para negar un amparo que desde luego puede y debe ser negado."

Por todo lo anterior, esta autoridad administrativa determina inoperante el motivo de inconformidad analizado en el presente considerando, en virtud de que las violaciones alegadas no resultan suficientes para afectar el contenido acta correspondiente a la celebración del acto de fallo de la Licitación Pública Electrónica Internacional Bajo la

Cobertura de Tratados No. LA-50-GYR-OSOGYR988-T-16-2023, de fecha 03 de septiembre de 2023, específicamente para las partidas 27 y 27A, lo anterior con fundamento en lo dispuesto en el artículo 74 fracción III de la Ley de Adquisiciones, Arrendamientos y Servicios del Sector Público, supuesto que en la especie se actualiza como quedó analizado en el presente considerando, en consecuencia los motivos se determinarán inoperantes. ----------

IX.- Consideraciones. Las manifestaciones en que basa sus asertos el hoy accionante, contenidas en su escrito de ampliación de inconformidad, en el sentido que *"3. Diseño y Desarrollo Médico, S.A. de C.V. partidas 7, 19... En la clave 60.01.838 cuya descripción es "Catéter guía renal" los códigos ofertados no corresponden al catéter guía con curva renal como se describe en la descripción solicitada (folios 001538 - 001539 del archivo 4193504_E_Catalogos Acumulado-4.pdf)... Ahora bien, para la partida 19: ...En la clave 60.01.961 cuya descripción es "Stent diferentes diámetros y longitudes, auto expandible, de nitinol y marcas de tantalio, compatible con cuerda guía 0.035",0.014", 0.018". (para uso vascular general) o stent diferentes diametros y longitudes, autoexpandible, de nitinol y marcas de titalio, compatible con cuerda guia 0.035" o 0.014"(para uso vascular general)." el dispositivo ofertado no cumplió con la descripción técnica solicitada debido a que el stent presentado no contiene las marcas de tantalio solicitadas (folios 016838 - 016848 del archivo 4193525_E_Catalogos Acumulado-9).... 5. Medical Life Supply, S.A. de C.V. en participación conjunta con Nacional Terapéutica, S.A. de C.V. las partidas 13..., De acuerdo con lo señalado por el licitante en el "Formato T21. Propuesta para la evaluación Técnico/ Documental" y del cúmulo de la información que integra la propuesta, para la partida 13 no se ofertó el bien de consumo complementario "60.01.1000 Catéter para centesis, incluye aguja ecogénica" (no presentando catálogo ni ninguna documental para este bien de consumo), el cual se solicita obligatoriamente para esa partida de acuerdo con el Anexo T1 Requerimiento del Servicio Médico Integral para Hemodinamia y Radiología Intervencionista, por lo que, se actualiza la causal de desechamiento prevista en el numeral 6.25 de la convocatoria al no cotizarse el 100% de las cantidades de sesiones solicitadas en partida 13... "*, se resuelven en su conjunto por la estrecha relación que guardan entre sí, declarándose fundadas, toda vez que la convocante no acreditó con los elementos de prueba que aportó al rendir su informe circunstanciado que la evaluación efectuada a la empresa Diseño y Desarrollo Médico, S.A. de C.V., respecto las partidas 7 y 19 y a las empresas Medical Life Supply, S.A. de C.V. en participación conjunta con Nacional Terapéutica, S.A. de C.V. en la partida 13, dada a conocer en el Fallo de la Licitación Pública Internacional bajo la cobertura de los Tratados de Libre Comercio electrónica número LA-50-GYR-050GYR988-T-16-2023 de fecha 03 de septiembre del 2023, se hubiese ajustado a lo requerido en la convocatoria y normatividad que rige la materia; lo anterior, en términos de lo dispuesto en el artículo 71 párrafo tercero de la Ley de Adquisiciones, Arrendamientos y Servicios del Sector Público, 122 de su Reglamento y el artículo 81 del Código Federal de Procedimientos Civiles, de aplicación supletoria en el presente procedimiento administrativo, por disposición del artículo 11 de la Ley de Adquisiciones, Arrendamientos y Servicios del Sector Público, que establecen: ---

"Artículo 71

...

Se requerirá también a la convocante que rinda en el plazo de seis días hábiles un informe circunstanciado, en el que se expondrán las razones y fundamentos para sostener la improcedencia de la inconformidad así como la validez o legalidad del acto impugnado y se acompañará, en su caso, copia autorizada de las constancias necesarias para apoyarlo, así como aquéllas a que se refiere la fracción IV del artículo 66. ..."

"Artículo 122.- En el informe circunstanciado que rinda la convocante, deberá indicar las razones y fundamentos para hacer valer, en su caso, la improcedencia o sobreseimiento de la instancia de

inconformidad, así como las razones y fundamentos para sostener la legalidad del acto impugnado, debiendo contestar todos los motivos de inconformidad planteados en el escrito inicial o en la ampliación.

La convocante deberá acompañar original o copia certificada de las pruebas documentales que se vinculen con los motivos de inconformidad, así como aquéllas ofrecidas como pruebas por el inconforme.

Para efectos del párrafo anterior, la convocante podrá autorizar copias de las constancias que formen parte del procedimiento de contratación, incluyendo las proposiciones presentadas por los licitantes, sin mayor formalidad que el señalamiento de que la copia que se expide es fiel reproducción del documento con el que fue cotejado. La copia autorizada tendrá un valor probatorio equivalente al documento con el cual fue cotejado."

"Artículo 81.- El actor debe probar los hechos constitutivos de su acción y el reo los de sus excepciones."

Lo que en la especie no aconteció, en virtud que del estudio y análisis efectuado por esta autoridad administrativa a las pruebas documentales exhibidas en medio magnético (CD) que se encuentra agregado al expediente que se resuelve, que al efecto remitió la convocante al rendir su informe circunstanciado, en concreto a la documental pública consistente en el Acta de Fallo de la Licitación Pública Electrónica Internacional Bajo la Cobertura de Tratados No. LA-50-GYR-OSOGYR988-T-16-2023, de fecha 03 de septiembre de 2023, se desprende que la convocante adjudicó a las propuestas de las terceras interesadas respecto a las partidas 7, 19 y 33, respectivamente, en los términos siguientes: ----------

ACTA CORRESPONDIENTE A LA CELEBRACIÓN DEL ACTO DE FALLO
LICITACIÓN PÚBLICA ELECTRÓNICA INTERNACIONAL BAJO LA COBERTURA DE TRATADOS NO. LA-50-GYR-05OGYR988-T-16-2023 PARA LA CONTRATACIÓN DEL SERVICIO MÉDICO INTEGRAL PARA HEMODINAMIA Y RADIOLOGÍA INTERVENCIONISTA (SMI PARA HERI) 2023 – 2024

En la Ciudad de México, siendo las 17:50 horas del **03 de septiembre de 2023**, en la Sala 5, Sótano Ala Poniente, del edificio ubicado en Paseo de la Reforma número 476, Colonia Juárez, Código Postal 06600, Demarcación Territorial Cuauhtémoc, se reunieron los servidores públicos y demás personas cuyos nombres y firmas aparecen al final del presente documento, con el objeto de llevar a cabo el acto de Fallo de la licitación indicada al rubro, de acuerdo a lo previsto en el artículo 37 de la Ley de Adquisiciones, Arrendamientos y Servicios del Sector Público (en adelante, la Ley) así como lo previsto en el numeral 3.10 "Acto de Fallo" de la Convocatoria.

...

IV. FALLO.

Para cumplir con lo previsto en la fracción IV del artículo 37 de la Ley, con sustento en las evaluaciones que anteceden y que son la motivación y el fundamento que da soporte de esta decisión, quien preside emite el Fallo de la Licitación Pública Electrónica Internacional Bajo la Cobertura de Tratados No. LA-50-GYR-05OGYR988-T-16-2023, en los siguientes términos:

Por consiguiente, se determina ADJUDICAR los contratos abiertos del "SERVICIO MÉDICO INTEGRAL PARA HEMODINAMIA Y RADIOLOGÍA INTERVENCIONISTA (SMI PARA HERI 2023-2024)" a los licitantes 1) Comerlat, S.A. de C.V. en participación conjunta con Perfil Lattice, S. de R.L. de C.V., AUG, S.A. de C.V., Juama, S.A. de C.V. y Soluciones Medco, S.A. de C.V. (Partidas 5, 23, 24, 24-A, 27, 27-A, 30, 31, 31-A, 32, 32-A, 33, 33-A, 42, 48 y 48-A). 2) Corvasc Devices, S.A. de C.V. (Partida 26), 3) Diseño y Desarrollo Médico, S.A. de C.V. (Partidas 1, 3, 7, 19 y 28), 4) Masal Technology, S.A. de C.V. en participación conjunta con Proune, S.A. de C.V. (Partidas 2 y 11), 5) Medical Life Supply, S.A. de C.V. en participación conjunta con Nacional Terapéutica, S.A. de C.V. (Partidas 4, 6, 13, 16 y 17) y 6) Vitalmex Internacional, S.A. de C.V. (Partidas 12, 14, 15, 18, 22, 23-A, 25, 25-A, 26-A, 28-A, 29, 29-A, 30-A, 34, 34-A, 36, 36-A, 38, 38-A, 39, 41, 41-A, 43, 43-A, 45, 45-A, 46, 46-A y 49); por las razones expuestas en este fallo y en las evaluaciones que son sustento de la decisión, cuyas proposiciones resultaron solventes, ya que cumplen con los requisitos legales, técnicos y económicos establecidos en la Convocatoria a la

...

Licitación, además de haber obtenido una mayor puntuación combinada técnica y económica como resultado de la evaluación a través de la Matriz de Puntos, por lo que garantiza el cumplimiento de las obligaciones respectivas, a los licitantes plasmados en el ANEXO IV, el cual contiene el detalle de las asignaciones por partida y ejercicio fiscal, así como el precio derivado de la operación de aplicar el porcentaje de descuento al ofertado al Precio Máximo de Referencia, mismo que forma parte integrante de la presente acta y se reproduce en este apartado como si a la letra se insertase.

Conforme a lo anterior, se adjudica de acuerdo con lo siguiente:

...

Licitante: Diseño y Desarrollo Médico, S.A. de C.V.

[redacted]

...

7	D.F. Sur	460	1,016	$4,122,000.50	$8,131,516.59	$4,781,520.56	$9,472,559.24
19	UMAE HP CMN OCC	928	1,108	$14,965,760.69	$31,627,264.46	$17,360,282.40	$36,919,626.77

...

Licitante: Medical Life Supply, S.A. de C.V. en participación conjunta con Nacional Terapéutica, S.A. de C.V.

[redacted]

...

13	UMAE HE CMN Puebla	2,394	5,769	$27,709,524.97	$64,880,656.64	$32,143,048.97	$75,261,561.70

...

Del acto de fallo se desprende, entre otras cosas, que la convocante determinó aprobar y adjudicar a las propuestas de la empresa DISEÑO Y DESARROLLO MEDICO, S.A. DE C.V. las partidas 7 y 19; y a las empresas MEDICAL LIFE SUPPLY, S.A. DE C.V., en participación conjunta con NACIONAL TERAPEUTICA, S.A. DE C.V., para la partida 13, derivado del resultado de la evaluación técnica y legal realizada a la propuesta presentada, resultó solvente ya que cumplió con los requisitos legales, técnicos y económicos establecidos en la convocatoria; determinaciones que no se encuentran ajustadas a derecho, en atención a las siguientes consideraciones: ----------

La empresa inconforme hace valer entre otros motivos de ampliación de inconformidad que: *"...Diseño y Desarrollo Médico, S.A. de C.V.... No obstante para las partidas 17(Sic):... En la clave 60.01.838 cuya descripción es "Catéter guía renal" los códigos ofertados no corresponden al catéter guía con curva renal como se describe en la descripción solicitada (folios 001538 - 001539 del archivo 4193504_E_Catalogos Acumulado-4.pdf)..."*, motivo que se declara fundado, en virtud de que la convocante no acreditó que la tercero interesada haya cumplido con la característica requerida para el insumo que nos ocupa. ----------

Lo anterior, toda vez que del estudio y análisis efectuado por esta autoridad administrativa a las documentales que integran el expediente en que se actúa, en específico al contenido del Anexo TI Requerimiento del Servicios Médico Integral para Hemodinámica y Radiología Intervencionista, respecto la partida 7, se desprende lo siguiente. ----------

ANEXO TI REQUERIMIENTO DEL SERVICIO MÉDICO INTEGRAL PARA HEMODINAMIA Y RADIOLOGÍA INTERVENCIONISTA

BIENES DE CONSUMO COMPLEMENTARIO

PARTIDA	CLAVE	CONCEPTO	CLASIFICACIÓN	SEXO	NO. SITIO/LOCALIDAD	CUV	BIENES DE CONSUMO COMPLEMENTARIO
...							
7	40	D.F. Sur	3700100281	HGR	1	Benito Juárez	60.01.838 Catéter guía renal.

...

De la transcripción anterior se advierte que para la partida 7 se requirió en los bienes de consumo complementario la clave 60.01.838 que contiene la descripción *"catéter guía renal"*, descripción a la cual los licitantes debieron ajustarse en términos del numeral 4.2 propuesta técnica en concordancia con los requerimiento de la convocatoria de la licitación que nos ocupa, que se transcribe para mayor ilustración. ----------

"4.2. Propuesta Técnica

Los licitantes deberán ajustarse estrictamente a los requisitos y especificaciones previstas en el Anexo Técnico y en los Términos y Condiciones del servicio que nos ocupa, para lo cual deberán enviar a través de CompraNet la documentación solicitada en el numeral 4.2 de los Términos y Condiciones, debiendo el licitante garantizar la correcta prestación del servicio médico integral.

Cabe señalar que la falta de cualquiera de los documentos referidos en los numerales 4.2 a 4.2.10 de los Términos y Condiciones afecta la solvencia de la propuesta técnica y motivará su desechamiento.

El licitante deberá presentar su propuesta técnica preferentemente en papel membretado, foliado en cada una de sus páginas y firmado por su representante legal o persona facultada para ello."

En este sentido, los licitantes en la presentación de sus proposiciones debían ajustarse estrictamente a los requisitos y especificaciones previstos en la convocatoria, describiendo en forma amplia y detallada el servicio que estén ofertando; en cumplimiento a lo anterior, la empresa DISEÑO Y DESARROLLO MEDICO, en su propuesta, la cual obra en el expediente administrativo en que se actúa, ofertó la clave 60.01.838, en los siguientes términos: ----------

GRUPO DDM
CALIDAD HUMANA ®

FORMATO TI1. PROPUESTA PARA LA EVALUACIÓN TÉCNICA DOCUMENTAL

INSTITUTO MEXICANO DEL SEGURO SOCIAL
Unidad de Adquisiciones
Coordinación de Adquisición de Bienes y Contratación de Servicios
Coordinación Técnica de Bienes y Servicios
División de Servicios Integrales
PRESENTE:

LICITACIÓN PÚBLICA No. LA-50-GYR000-N[illegible]-E-19-2023
FORMATO TI1. PROPUESTA PARA LA EVALUACIÓN TÉCNICO DOCUMENTAL; DISEÑO Y DESARROLLO MÉDICO, S.A. DE C.V.

CLAVE	DESCRIPCIÓN DEL SERVICIO CONFORME A LA CONVOCATORIA	CLAVE	DESCRIPCIÓN DEL SERVICIO QUE OFERTA EL LICITANTE CONFORME A LA CONVOCATORIA	MARCA	MODELO O VERSIÓN	OBSERVACIONES RESPECTO DE ALCANCES, CARACTERÍSTICAS, DESCRIPCIÓN, CONDICIONES, ETC.

...

[illegible]	[illegible]	[illegible]	[illegible]	BOSTON SCIENTIFIC	MACH-1 PERIFÉRICO [illegible]	[illegible]

...

De la digitalización anterior se desprende que la empresa hoy adjudicada, oferto la clave 60.01.838 "catéter guía renal" ajustándose a la descripción y características establecidas en el anexo TI de la convocatoria; sin embargo, en términos de lo establecido en el punto 4.2.2 del Anexo Términos y Condiciones de la convocatoria, los licitantes debían adjuntar a sus propuestas, los folletos, catálogos y/o manual referenciados, necesarios para corroborar las especificaciones, características y calidad de los bienes incluidos en el Servicio, los que debían estar en idioma español, lo anterior, en relación con lo establecido en los numerales 1.5 y 5.2 incisos d) y e) de la convocatoria, que a continuación se transcribe para su mejor apreciación: -

"1.5. Idioma en el que se presentarán las proposiciones.

Las proposiciones deberán presentarse en idioma español, los licitantes participantes, deberán adjuntar como parte de su propuesta; los anexos técnicos, folletos, catálogos, fotografías, imágenes, la sección de instructivo y/o manuales del fabricante, así como aquellos que presente en su proposición técnica para ser evaluados, tales como certificados del fabricante, los cuales deberán corresponder, con la(s) marca(s), modelo(s) y con la descripción técnica del licitante de los insumos ofertados así como de las características del servicio ofertado, lo cual deberá ser completo y en caso de estar en idioma diferente al español deberá proporcionar la traducción íntegra simple al español, sin que altere, modifique o distorsione el contenido y/o alcance del documento traducido, en el entendido de que la traducción podrá contener únicamente las páginas, secciones y/o párrafos que soporten lo ofertado.

"5.2. Criterios de evaluación de la propuesta técnica.

...

d) Se comprobará la inclusión de las marcas, modelos y/o fabricantes y la congruencia que guarda con los anexos técnicos, folletos, catálogos, fotografías, instructivos y/o manuales del fabricante, que envíe el licitante como sustento de la propuesta técnica que presenta.

e) Se verificará la correspondencia entre la descripción técnica del licitante con los anexos técnicos, folletos, catálogos, fotografías, imágenes, instructivos y/o manuales del fabricante, que envíe el licitante como sustento de la propuesta técnica que presenta.

...

4.2.2. Folletos, catálogos, fotografías, manuales completos, entre otros, en cuyo caso deberán aplicar para comprobar y corroborar las especificaciones técnicas requeridas."

...

El no presentar Folletos, catálogos, fotografías, manuales con traducción simple y correspondencia a lo ofertado, será causal de desechamiento.

..."

De lo que se tiene que las especificaciones, características, marcas, modelos y/o fabricantes y la congruencia que guarda con los anexos técnicos, folletos, catálogos, fotografías, instructivos y/o manuales, asimismo se verificará la correspondencia entre la descripción técnica del licitante con los citados anexos de los bienes incluidos en el Servicio de las propuestas. --------

Descripción que fue confirmada en el acto de junta de aclaraciones al dar respuesta a la pregunta identificada con ID. 21007, respecto la clave 60.01.838, misma que se inserta a continuación para pronta referencia: ----------

ÓRGANO INTERNO DE CONTROL ESPECÍFICO EN EL INSTITUTO MEXICANO DEL SEGURO SOCIAL.

ÁREA DE RESPONSABILIDADES.

EXPEDIENTE No. INC/148/2023.

[illegible]	VITALMEX INTERNACIONAL SA DE CV	[illegible] 83305 LICITANTE: DISEÑO Y DESARROLLO MEDICO SA DE CV TIPO DE ACLARACIÓN: TÉCNICO	SOLICITAMOS RESPETUOSAMENTE A LA CONVOCANTE RECONSIDERE SU RESPUESTA, DEBIDO A QUE EL PERMITIR UN INTRODUCTOR LIMITA LA SOLICITUD DEL REQUERIMIENTO, FAVOR DE CONFIRMAR QUE LA DESCRIPCIÓN CORRECTA A OFERTAR ES: 60.01.838 CATÉTER GUÍA RENAL. ¿ES CORRECTO?	ES CORRECTA SU APRECIACION, LA DESCRIPCIÓN CORRECTA A OFERTAR ES: 60.01.838 CATÉTER GUÍA RENAL.

..."

De cuyo contenido se desprende que la inconforme realizó un cuestionamiento en el sentido que *"...SOLICITAMOS RESPETUOSAMENTE A LA CONVOCANTE RECONSIDERE SU RESPUESTA, DEBIDO A QUE PERMITIR UN INTRODUCTOR LIMITA LA SOLICITUD DEL REQUERIMIENTO FAVOR DE CONFIRMAR QUE LA DESCRIPCION CORRECTA A OFERTAR ES: 60.01.838 CATETER GUIA RENAL. ¿ES CORRECTO?..."*, a lo que la convocante responde que *"...ES CORRECTA SU APRECIACION, LA DESCRIPCION CORRECTA A OFERTAR ES: 60.01.838 CATETER GUIA RENAL..."*; es decir, que la convocante confirmo la descripción del bien a ofertar objeto de la presente controversia, por lo que la propuesta debería ajustarse a la descripción solicitada en el anexo T1, que en el presente caso no aconteció, en virtud que de la traducción de su catálogo para la clave 60.01.838, se desprende lo siguiente: ----------

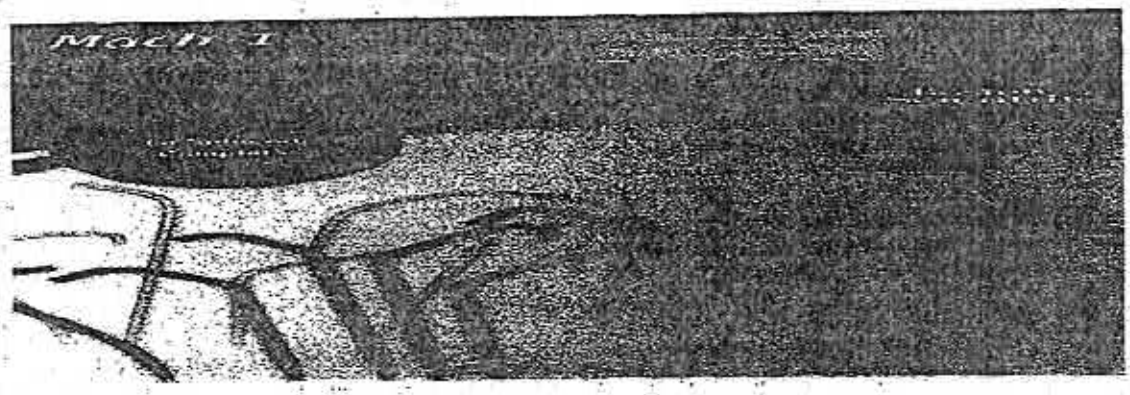

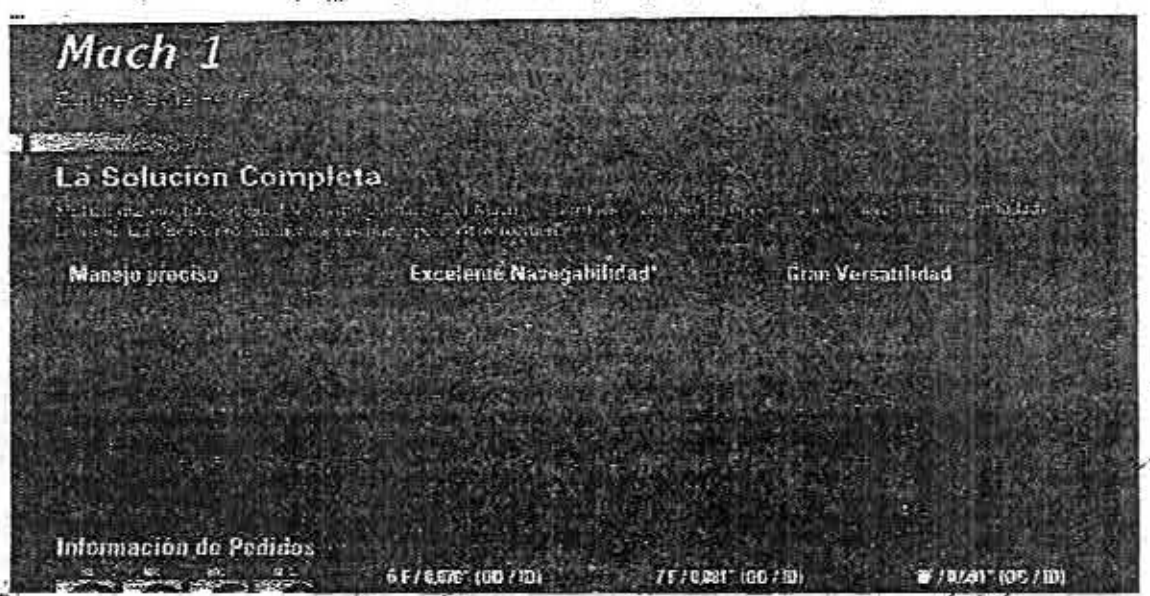

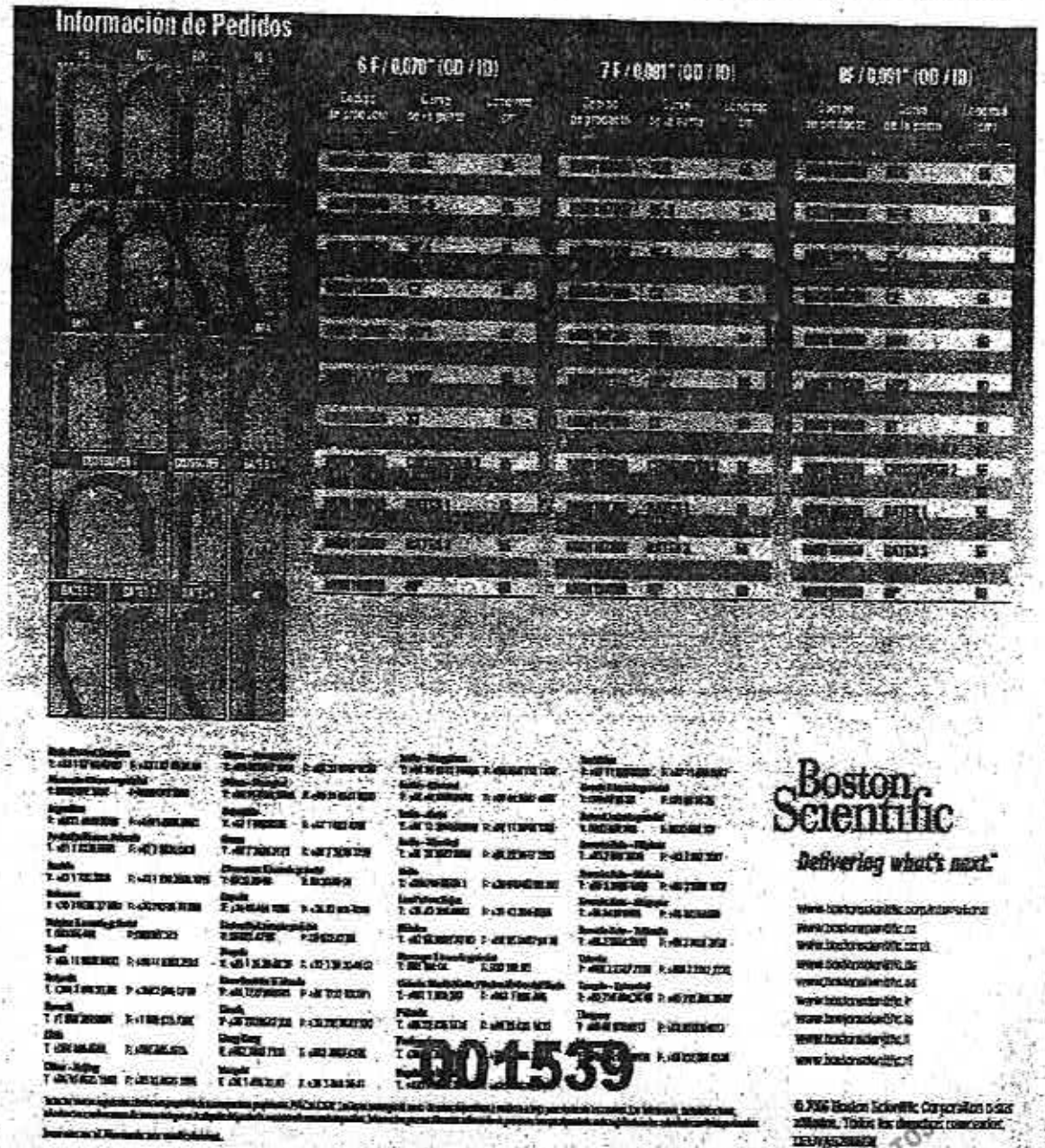

De las digitalizaciones anteriores, se observa que el catálogo presentado por la empresa tercero interesada ampara un "Catéter Guía Periférico", pero no se desprende que se corroboren o acrediten la característica de "catéter guía renal" requerida por la convocante para el insumo 60.01.838 contenido en el anexo TI requerimiento de la convocatoria, y ofertado por la empresa tercera interesada; es decir, no se establece que sea de tipo "renal",

que es el motivo de inconformidad, pues si bien, como parte de su propuesta, ofertó el insumo catéter guía renal, lo cierto es que, del catálogo de referencia, no se establece que el bien ofertado sea "renal"; por lo tanto, el catálogo presentado por la adjudicada no demuestra que el producto ofertado cumpla con la descripción requerida en la convocatoria. ----------

Continuando con el análisis del motivo de ampliación a la inconformidad, la inconforme manifiesta que *"...En la clave 60.01.961 cuya descripción es "Stent diferentes diámetros y longitudes, auto expandible, de nitinol y marcas de tantalio, compatible con cuerda guía 0.035",0.014", 0.018". (para uso vascular general) o stent diferentes diametros y longitudes, autoexpandible, de nitinol y marcas de titalio, compatible con cuerda guía 0.035" o 0.014"(para uso vascular general)." el dispositivo ofertado no cumplió con la descripción técnica solicitada debido a que el stent presentado no contiene las marcas de tantalio solicitadas (folios 016838 - 016848 del archivo 4193525_E_Catalogos Acumulado-9)...";* igualmente se determina fundado, en virtud que del estudio y análisis efectuado por esta autoridad administrativa a las documentales que integran el expediente en que se actúa, en específico al contenido del Anexo T1 Requerimiento del Servicios Médico Integral para Hemodinámica y Radiología Intervencionista, se desprende que se requirió lo siguiente. ----------

ANEXO T1 REQUERIMIENTO DEL SERVICIO MÉDICO INTEGRAL PARA HEMODINAMIA Y RADIOLOGÍA INTERVENCIONISTA

		BIENES DE CONSUMO COMPLEMENTARIO					
CLAVE	[illegible]	[illegible]	[illegible]	[illegible]	[illegible]	[illegible]	[illegible]
19	Nayerit	19010601219	HOZ	1	Tepic	60.01.961	Stent diferentes diámetros y longitudes, auto expandible, de nitinol y marcas de tantalio, compatible con cuerda guía 0.035",0.014", 0.018". (para uso vascular general) o stent diferentes diametros y longitudes, autoexpandible, de nitinol y marcas de titalio, compatible con cuerda guía 0.035" o 0.014"(para uso vascular general).

De la transcripción anterior se advierte que para la partida 19 se requirió en los bienes de consumo complementario la clave 60.01.961 que contiene la descripción *"Stent diferentes diámetros y longitudes, auto expandible, de nitinol y marcas de tantalio, compatible con cuerda guía 0.035",0.014", 0.018". (para uso vascular general) o stent diferentes diametros y longitudes, autoexpandible, de nitinol y marcas de titalio, compatible con cuerda guía 0.035" o 0.014"(para uso vascular general)"*, descripción a la cual los licitantes debieron ajustarse en términos del numeral 4.2 propuesta técnica en concordancia con los requerimiento de la convocatoria de la licitación que nos ocupa, antes transcrito. ----------

En el caso que nos ocupa, la ahora inconforme manifiesta que la hoy tercero interesada *"el dispositivo ofertado no cumplió con la descripción técnica solicitada debido a que el stent presentado no contiene las marcas de tantalio solicitadas"*, lo que resulta fundado, en virtud que la empresa DISEÑO Y DESARROLLO MEDICO, S.A. de C.V., dentro de su propuesta, la cual obra en el expediente administrativo en que se actúa, ofertó la clave 60.01.961, en los siguientes términos: ----------

ÓRGANO INTERNO DE CONTROL ESPECÍFICO EN EL INSTITUTO MEXICANO DEL SEGURO SOCIAL.

ÁREA DE RESPONSABILIDADES.

EXPEDIENTE No. INC/148/2023.

RUPO DDM
ALIDAD HUMANA ®

FORMATO T21. PROPUESTA PARA LA EVALU
Servicio Médico Integral para Hemodinamia

INSTITUTO MEXICANO DEL SEGURO SOCIAL
Unidad de Adquisiciones
Coordinación de Adquisición de Bienes y Contratación de Servicios
Coordinación Técnica de Bienes y Servicios
División de Servicios Integrales
PRESENTE:

LICITACIÓN PÚBLICA No. [illegible]
FORMATO T21. PROPUESTA PARA LA EVALUACIÓN TÉCNICO DOCUMENTAL, DISEÑO Y DESARROLLO MÉDICO, S.A. DE C.V.

[illegible]						
[illegible]		[illegible]		[illegible]		
CLAVE	[illegible]	CLAVE	[illegible]	MARCA	[illegible]	[illegible]
60.01.961	Stent diferentes diámetros y longitudes, auto expandible, de nitinol y marcas de tantalio, compatible con cuerda guía 0.035",0.014", 0.018", (para uso vascular general) o stent diferentes diametros y longitudes, autoexpandible, de nitinol y marcas de titalio, compatible con cuerda guía 0.035" o 0.014"(para uso vascular general)	60.01.961	Stent diferentes diámetros y longitudes, auto expandible, de nitinol y marcas de tantalio, compatible con cuerda guía 0.035",0.014", 0.018", (para uso vascular general) o stent diferentes diametros y longitudes, autoexpandible, de nitinol y marcas de titalio, compatible con cuerda guía 0.035" o 0.014"(para uso vascular general).	ABBOTT	SUPERA SEGÚN MEDIDA REQUERIDA	16430

De la digitalización anterior se desprende que la empresa hoy adjudicada, oferto la clave 60.01.961 "Stent diferentes diámetros y longitudes, auto expandible, de nitinol y marcas de tantalio, compatible con cuerda guía 0.035",0.014", 0.018", (para uso vascular general) o stent diferentes diametros y longitudes, autoexpandible, de nitinol y marcas de titalio, compatible con cuerda guía 0.035" o 0.014 (para uso vascular general)," ajustándose a la descripción y características establecidas en el anexo T1 de la convocatoria; sin embargo, en términos de lo establecido en el punto 4.2.2 del Anexo Términos y Condiciones de la convocatoria, los licitantes debían adjuntar a sus propuestas, los folletos, catálogos y/o manual referenciados, necesarios para corroborar las especificaciones, características y calidad de los bienes incluidos en el Servicio, los que debían estar en idioma español, lo anterior, en relación con lo establecido en los numerales 1.5 y 5.2 incisos d) y e) de la convocatoria; en atención a lo anterior, la empresa tercera interesada adjuntó a su propuesta el catálogo correspondiente a la clave 60.01.961, que se inserta a continuación para pronta referencia: ----------

ANEXOS
DIVISIÓN DE CONTRATOS

Av. Revolución No. 1586, Colonia San Ángel, Álvaro Obregón, C.P. 01000, Ciudad de México Tel: (55) 5238 2700 ext 16552 www.gob.mx/sfp

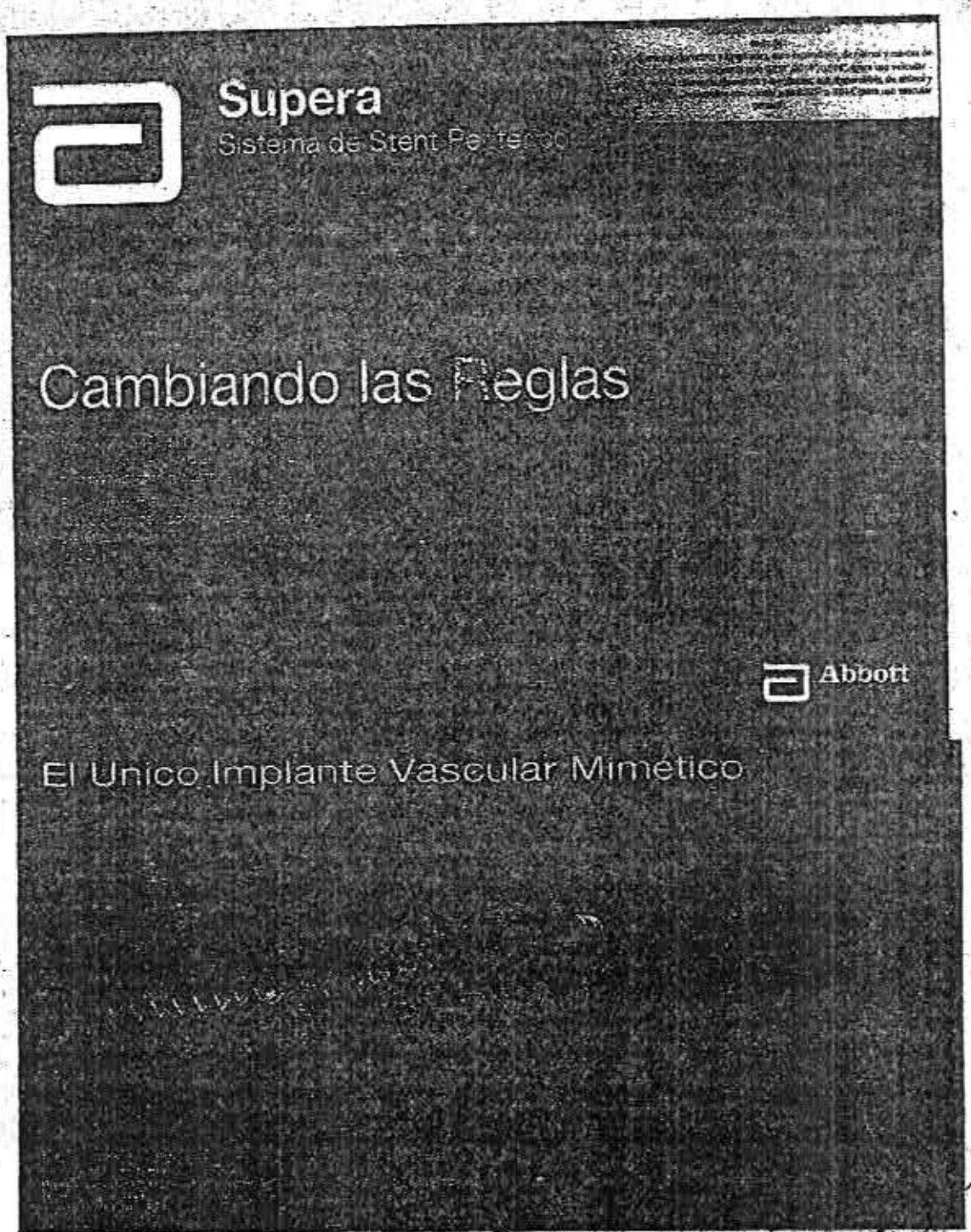
Supera
Sistema de Stent Periférico
Cambiando las Reglas
Abbott
El Unico Implante Vascular Mimético

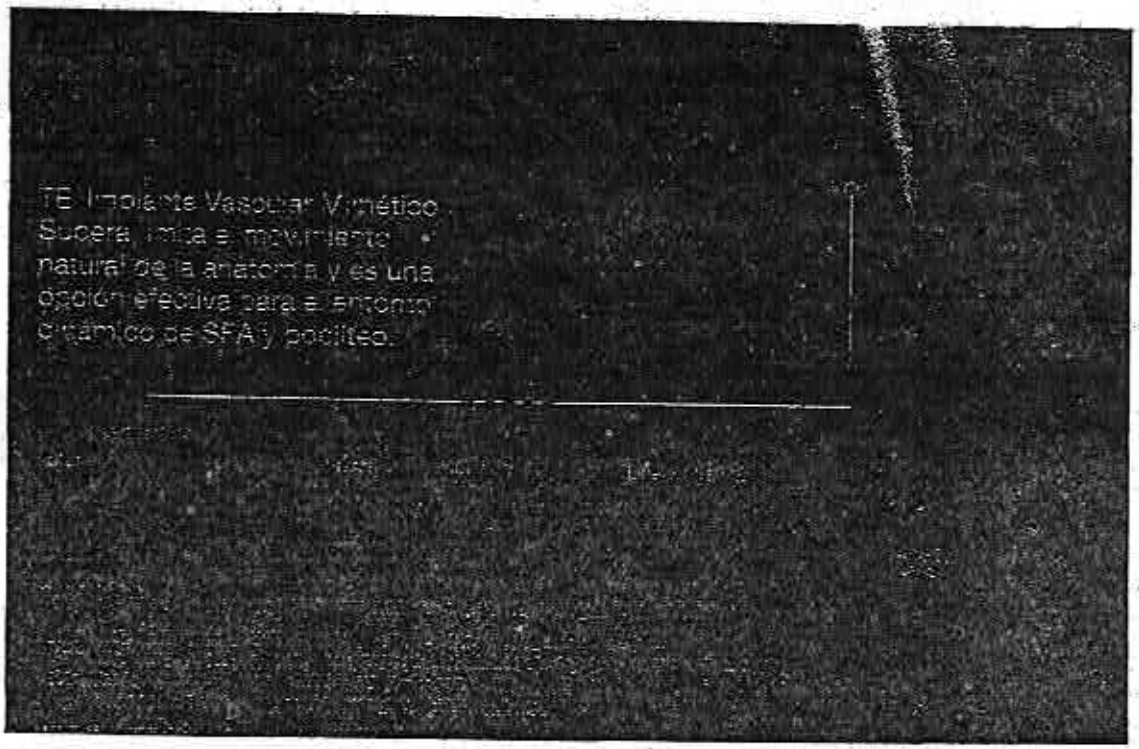
TE Implante Vascular Mimético
Supera la limita el movimiento
natural de la anatomía y es una
opción efectiva para el entorno
dinámico de SFA y poplíteo.

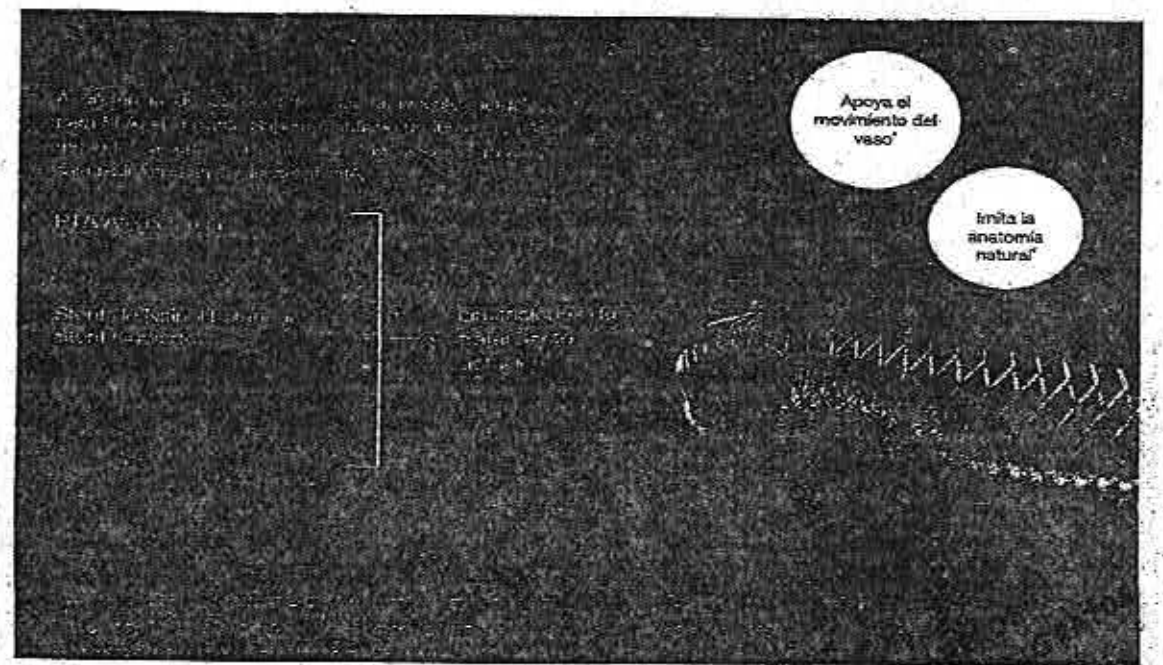
Apoya el movimiento del vaso*
limita la anatomía natural*

DIVISIÓN DE

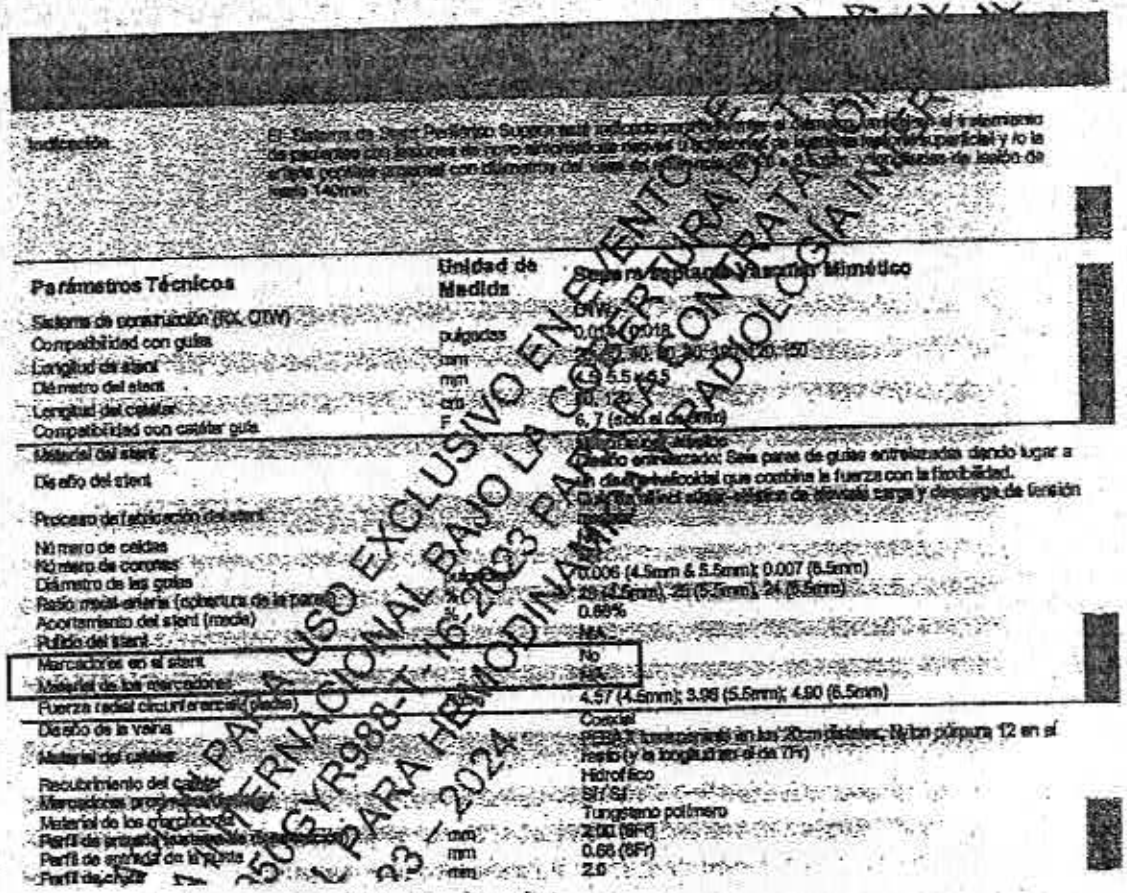

Parámetros Técnicos	Unidad de Medida	Separa/Captura/Yasmin Mimético
Sistema de construcción (RX, OTW)		OTW
Compatibilidad con guías	pulgadas	0.035 (0.018
Longitud de stent	mm	20, 30, 40, 60, 80, 100, 120, 150
Diámetro del stent	mm	4.5 x 5.5 x 6.5
Longitud del catéter	cm	80, 120
Compatibilidad con catéter guía	F	6, 7 (sólo el de 6mm)
Material del stent		Nitinol (aleación
Diseño del stent		Diseño entrelazado: Seis pares de guías entrelazadas dando lugar a un diseño helicoidal que combina la fuerza con la flexibilidad.
Proceso de fabricación del stent		El diseño del stent ofrece ángulos de abrazo y carga y descarga de tensión
Número de celdas		
Número de corontas		
Diámetro de las guías		0.006 (4.5mm & 5.5mm); 0.007 (6.5mm)
Ratio metal-arteria (cobertura de la pared)	%	28 (4.5mm), 28 (5.5mm), 24 (6.5mm)
Acortamiento del stent (recoil)	%	0.68%
Pulido del stent		N/A
Marcadores en el stent		No
Material de los marcadores		N/A
Fuerza radial circunferencial (pulso)	N/cm	4.57 (4.5mm); 3.98 (5.5mm); 4.80 (6.5mm)
Diseño de la vaina		Coaxial
Material del catéter		PEBAX (combinación en las 20cm distales, N-bin púrpura 12 en el resto (y la longitud en el de 7Fr)
Recubrimiento del catéter		Hidrofílico
Marcadores proximales/distales		SI/ SI
Material de los marcadores		Tungsteno polímero
Perfil de entrada distal del catéter	mm	2.00 (6Fr)
Perfil de entrada de la punta	mm	0.66 (6Fr)
Perfil de cruce	mm	2.6

250 GYR988-Y 16-2023 PARA USO EXCLUSIVO EN EVENTOS DE CAPACITACIÓN BAJO LA SUPERVISIÓN DE RADIOLOGÍA INTERVENCIONAL
23 / 2024 PARA HEMODINAMIA

De la digitalización anterior, se observa que el bien que se sustenta en el catálogo es un stent autoexpandible de nitol entrelazado, sin embargo, no se desprende que el stent que ampara el catálogo contenga marcas de titalio; que es el motivo de inconformidad, consecuentemente no se corrobora o acredita el uso requerido por la convocante en el TI Requerimiento de la convocatoria, ofertado por la empresa adjudicada. En este orden de ideas, si bien es cierto, la ahora tercera interesada, como parte de su propuesta, oferto la clave 60.01.961 Stent diferentes diámetros y longitudes, auto expandible, de nitinol y marcas de tantalio, compatible con cuerda guía 0.035",0.014", 0.018" (para uso vascular general) o stent diferentes diametros y longitudes, autoexpandible, de nitinol y marcas de titalio, compatible con cuerda guía 0.035" o 0.014" (para uso vascular general); lo cierto es que, el catálogo de referencia, no indica las marcas de titalio requeridas en la descripción solicitada. ----------

En relación con lo anterior, las empresas tercero interesadas manifiestan lo siguiente: "*En la clave 60.01.961 "Stent diferentes diámetros y longitudes, auto expandible, de nitol y marcas de tantalio, compatible con cuerda guía 0.035", 0.0 14", 0.0 18" (para uso vascular general) o stent diferentes diámetros y longitudes, autoexpandible, de nitinol y marcas de titalio, compatible con cuerda guía 0.035" o 0.014" (para uso vascular general)" cumple con los requisitos toda vez que se incluye stent periférico autoexpandible referenciado en Catálogos Folios 016835 al 016848 y Registros Folios del 021171 al 021174.*", no obstante, del registro sanitario que señala la

adjudicada, no se desprende la característica de marcas de titalio, se inserta en la que parte que interesa:----------

SALUD

CONSUMO COMPLEMENTARIO
60.01.961
[illegible]

SECRETARÍA DE SALUD
COMISIÓN FEDERAL PARA LA PROTECCIÓN CONTRA RIESGOS SANITARIOS
COMISIÓN DE AUTORIZACIÓN SANITARIA
DIRECCIÓN EJECUTIVA DE AUTORIZACIÓN DE PRODUCTOS Y ESTABLECIMIENTOS
SUBDIRECCIÓN EJECUTIVA DE SERVICIOS DE SALUD Y DISPOSITIVOS MÉDICOS

PRÓRROGA DEL REGISTRO SANITARIO No.
1429C2015 SSA
No. DE SOLICITUD
193501421C0161

CARACTERÍSTICAS DEL PRODUCTO

Denominación Distintiva:	Sistema de Stent Periférico Supera®
Denominación Genérica:	Sistema de Stent Periférico
Tipo de Insumo para la Salud Art. 262 LGS:	II. Prótesis, órtesis y ayudas funcionales
Clasificación del Insumo para la Salud Art. 63 RIS:	Clase III

Indicaciones de uso:	El sistema de stent periférico Supera® está indicado para aumentar el diámetro luminal en el tratamiento de pacientes con lesiones de novo sintomáticas nativas u oclusiones de la arteria femoral superficial y/o la arteria poplítea proximal con diámetros del vaso de referencia de 4,0 a 6,5 mm y longitudes de lesión hasta 140 mm.
Descripción:	El Sistema de Stent Periférico Supera® consta de un stent trenzado autoexpansible de extremo cerrado, formado por guía de nitinol (aleación de níquel y titanio) promontada en un sistema dispensador de 6 Fr. El stent no incluye marcas radiopacas. El sistema dispensador coaxial del stent (OTW) es compatible con guías 0,014 y 0,018 pulgadas (0,38 mm y 0,46 mm), y está disponible en longitud de 80 y 120 cm (6 Fr). El sistema dispensador incluye un mecanismo [illegible] del stent que mueve el stent gradualmente de forma distal para retirarlo de la vaina externa. Este movimiento permite que el extremo distal del stent entre primero en contacto con el vaso objetivo, estableciendo el punto de referencia distal, y continúa extrayendo el stent de la vaina a medida que la pared objetivo queda expuesta por el movimiento proximal del catéter. Este despliegue del stent se logra con la [illegible] del pulsador deslizante ubicado en la empuñadura. En el último tramo se cambia el bloqueo de despliegue y se realiza el despliegue final del stent. Los tamaños del stent están etiquetados según el diámetro externo del stent. El stent Supera está disponible en diversos diámetros y longitudes. Producto de un solo uso, esterilizado [illegible] óxido de etileno.

De la digitalización insertada, tampoco se desprende el cumplimiento de la característica marcas de titalio, solicitadas en la descripción de la clave 60.01.961 solicitada en el anexo T1 de la convocatoria, por lo que la empresa DISEÑO Y DESARROLLO MEDICO, S.A. de C.V., no se ajustó cabalmente a lo establecido en la convocatoria y en el acta de junta de aclaraciones, ya que como quedó acreditado líneas anteriores.----------

De igual manera, es fundado el motivo de inconformidad en contra de las empresas MEDICAL LIFE SUPPLY, S.A. DE C.V., en participación conjunta con NACIONAL TERAPÉUTICA, S.A. DE C.V. la partida 13, en el sentido de que: "*...De acuerdo con lo señalado por el licitante en el "Formato T21. Propuesta para la evaluación Técnico/ Documental" y del cúmulo de la información que integra la propuesta, para la partida 13 no se ofertó el bien de consumo complementario "60.01.1000 Catéter para centesis, incluye aguja ecogénica" (no presentando catálogo ni ninguna documental para este bien de consumo), el cual se solicita obligatoriamente para esa partida de acuerdo con el Anexo TI Requerimiento del Servicio Médico Integral para Hemodinamia y Radiología Intervencionista, por lo que, se actualiza la causal de desechamiento prevista en el numeral 6.25 de la convocatoria al no cotizarse el 100% de las cantidades de sesiones solicitadas en partida 13...*", en razón que del estudio y análisis efectuado por esta autoridad administrativa las documentales que integran el expediente en que se actúa, en específico al contenido del Anexo TI Requerimiento del Servicios Médico Integral para Hemodinámica y Radiología Intervencionista de la convocatoria, se desprende que se requirió lo siguiente: ----------

ANEXO TI REQUERIMIENTO DEL SERVICIO MÉDICO INTEGRAL PARA HEMODINAMIA Y RADIOLOGÍA INTERVENCIONISTA

BIENES DE CONSUMO COMPLEMENTARIO																
13	13	F	CIMAMED CIMA Puebla	2023/09/2023	HEEP	SIA	Servicio Puebla	60.01.1000	Catéter para centesis, incluye aguja ecogénica	1	1	0	0	1	1

De la transcripción anterior se advierte que para la partida 13 se requirió en los bienes de consumo complementario la clave 60.01.1000 correspondiente al "catéter para centesís, incluye aguja ecogénica", lo que en la especie no acredita las empresas MEDICAL LIFE SUPPLY, S.A. DE C.V., en participación conjunta con NACIONAL TERAPÉUTICA, S.A. DE C.V. como se desprende de su propuesta técnica, que se inserta en lo que nos interesa para pronta referencia: ----------

MEDICAL LIFE SUPPLY, S.A. DE C.V.

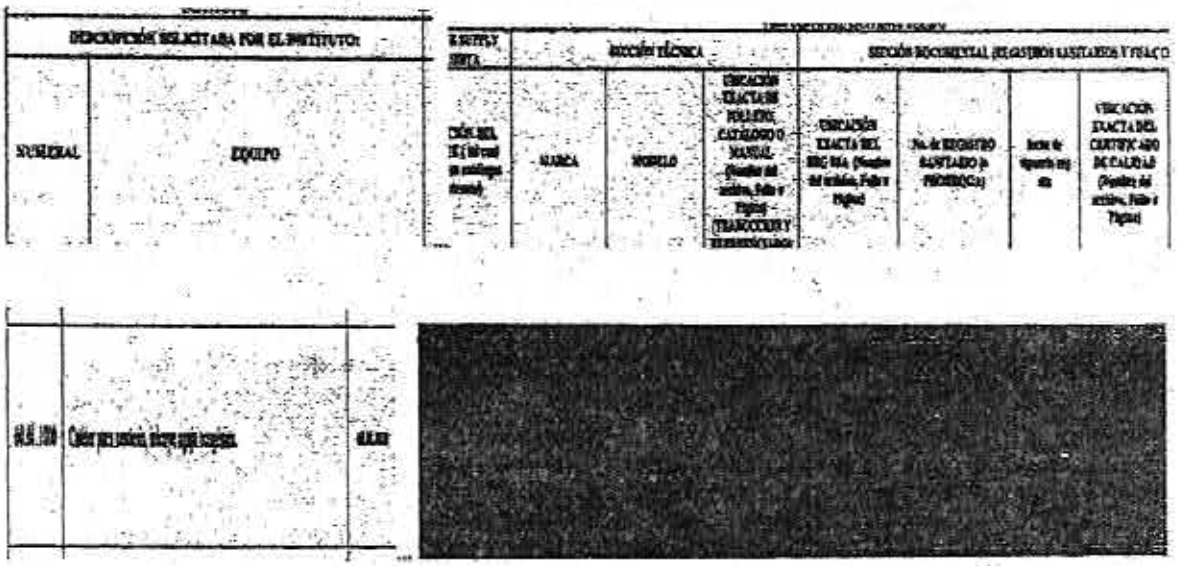

De la digitalización insertada se desprende que la tercera interesada para el numeral 60.01.1000 equipo "catéter para centesis, incluye aguja ecogénica", estableció que *"NO SE OFERTA NO SE REQUIERE EN LAS PARTIDAS QUE OFERTAMOS P4/P6/P13/P16/P17"*; por lo que no advierte el debido cumplimiento a lo requerido en los numerales 4.2 y 4.2.1 de los términos y condiciones y anexo TI de la convocatoria, antes transcritos. ----------

Sin que le asista la razón a lo manifestado por la convocante en el sentido que "*...Por lo que respecta al insumo complementario 60.011000, el licitante Medical Life Supply, S.A. DE C.V. en participación conjunta con Nacional Terapéutica, SA de C.V. presenta oferta el producto marca modelo DRAINER, referenciado en su catálogo denominado CAT_45, en la página 3, el cual se aprecia ser un catéter para centesís el cual cumple con lo requerido...*"; toda vez que con independencia de que haya presentado los catálogos de dicho bien de consumo, la convocante debió evaluar que se ofertará en las propuesta técnica de la tercero interesada los bienes a los que hace referencia, como lo establecen los numerales 4.2 y 4.2.1 de los términos y condiciones de la convocatoria, y la tercero interesada no lo oferta en su propuesta técnica al señalar que no se requerían para la partida en la que participa, sin embargo, del análisis al anexo TI del requerimiento de la convocatoria se desprende que se requería para la partida 13 en la que participo la empresa adjudicada. ----------

Establecido lo anterior, se tiene que la convocante no acreditó que la empresas DISEÑO Y DESARROLLO MEDICO, S.A. DE C.V., para la partida 7 respecto de la clave 60.01.838 y partida 19 respecto a la clave 60.01.961, y MEDICAL LIFE SUPPLY, S.A. DE C.V., en participación conjunta con NACIONAL TERAPÉUTICA, S.A. DE C.V., respecto a la clave 60.01000, hubiesen dado cumplimiento a lo requerido en el anexo TI Requerimiento los numerales 1.5, 4.2 y 5.2 de la convocatoria, así como los puntos 4.2.2 y 2.2.3 de los Términos y Condiciones, en el que se requirió que las especificaciones, características, marcas, modelos y/o fabricantes y la congruencia que guarda con los anexos técnicos, folletos, catálogos, fotografías, instructivos y/o manuales, asimismo se verificará la correspondencia entre la descripción técnica del licitante con los citados anexos de los bienes incluidos en el Servicio de las propuestas, es decir, que acredite lo ofertado, lo que en la especie no observó la convocante al evaluar a las

empresas tercero interesadas por cuanto hace a los insumos antes citados, como ha quedado analizado; pues si bien, las adjudicadas en su descripción amplia y detallada ofertaron los insumos de referencia con las características y uso correspondientes a las requeridas en el anexo TI de la convocatoria, lo cierto es que, de sus catálogos y registros sanitarios no se acreditan dichas especificaciones. ----------

En este tenor, en el caso en concreto, en la evaluación de las propuestas se debía verificar si los oferentes cumplieron con cada uno de los requisitos que se fijaron en la convocatoria, y en el caso las empresas terceros interesadas, no se demuestran los requisitos analizados, toda vez del catálogo para el insumo 60.01.838, 60.01.961 y 60.01961, no se pueden advertir las características solicitadas, como ya ha sido analizado.----------

Luego entonces, la convocante no acreditó que en la evaluación de propuestas hubiese observado lo requerido en los puntos 1.5 y 4.2 de la convocatoria, y los criterios de evaluación contenidos en el numeral 5.3 de la convocatoria, así como los artículos 36, 36 bis de la Ley de Adquisiciones, Arrendamientos y Servicios del Sector Público, que se transcriben para pronta referencia:----------

5.2. Criterios de evaluación de la propuesta técnica.

El Área Técnica realizará el análisis detallado de las propuestas técnicas bajo los siguientes criterios:

a) Los licitantes deberán cumplir con la documentación solicitada, ya que se verificará documentalmente que se incluya la información, documentos y requisitos solicitados en la propuesta técnica de esta Convocatoria, la cual deberá contener una descripción amplia y detallada del servicio ofertado con sus especificaciones técnico-médicas/técnico informáticas. En caso de que no se presenten los documentos conforme a lo solicitado o no sean los requeridos, conforme al Apéndice del Anexo Técnico, así como los Términos y Condiciones, la propuesta será desechada.

b) Se corroborará la inclusión y legibilidad de la totalidad de la documentación técnica del licitante, remitida a través del sistema CompraNet, solicitada en el presente procedimiento, considerando las modificaciones que deriven de la junta de aclaraciones.

c) Se verificará la descripción técnica del servicio ofertado por el licitante, la cual deberá ser legible, amplia y detallada incluyendo los equipos y los bienes de consumo tanto básicos como complementarios que sean ofertados, conforme a lo solicitado en el Anexo Técnico, en el que el licitante deberá puntualizar las partidas en las que participa.

d) Se comprobará la inclusión de las marcas, modelos y/o fabricantes y la congruencia que guarda con los anexos técnicos, folletos, catálogos, fotografías, instructivos y/o manuales del fabricante, que envíe el licitante como sustento de la propuesta técnica que presenta.

e) Se verificará la correspondencia entre la descripción técnica del licitante con los anexos técnicos, folletos, catálogos, fotografías, imágenes, instructivos y/o manuales del fabricante, que envíe el licitante como sustento de la propuesta técnica que presenta.

f) Se verificará la correspondencia de los registros sanitarios con la referencia técnica del licitante, incluyendo marcas, modelos y fabricantes con los documentos presentados para acreditar el registro sanitario y los certificados de calidad solicitados en el Anexo Técnico y Términos y Condiciones.

g) No será objeto de evaluación, las condiciones establecidas por la convocante que tengan como propósito facilitar la presentación de las propuestas y agilizar los actos de la licitación, así como cualquier otro requisito cuyo incumplimiento, por sí mismo, no afecte la solvencia de las propuestas.

La evaluación de la documentación técnica se realizará por el Área Técnica, conforme al numeral 4.2.2.1.16 del MAAGMAASSP.

"Artículo 36. Las dependencias y entidades para la evaluación de las proposiciones deberán utilizar el criterio indicado en la convocatoria a la licitación.

En todos los casos las convocantes deberán verificar que las proposiciones cumplan con los requisitos solicitados en la convocatoria a la licitación;..."

"Artículo 36 Bis. Una vez hecha la evaluación de las proposiciones, el contrato se adjudicará al licitante cuya oferta resulte solvente, porque cumple con los requisitos legales, técnicos y económicos establecidos en la convocatoria a la licitación, y por tanto garantiza el cumplimiento de las obligaciones respectivas y, en su caso:..."

De lo que se tiene que el Área Técnica realizará el análisis detallado de las propuestas técnicas; asimismo para la evaluación de las proposiciones deberán utilizar el criterio indicado en la convocatoria a la licitación que nos ocupa, verificando que las proposiciones cumplan con los requisitos solicitados en la convocatoria, en razón que el contrato se adjudicará al licitante cuya oferta resulte solvente, porque cumple con los requisitos legales, técnicos y económicos establecidos en la convocatoria a la licitación, con lo que garantiza el cumplimiento de las obligaciones respectivas; lo que en el presente asunto no aconteció como ha quedado desarrollado a lo largo del presente considerando respecto a la empresa Diseño y Desarrollo Médico, S.A. de C.V., para las partidas 7 y 19 y a las empresas Medical Life Supply, S.A. de C.V. en participación conjunta con Nacional Terapéutica, S.A. de C.V. en la partida 13. ----------

X.- Alcances y Efectos de la Resolución de acuerdo al Considerando IX. El Acto de Fallo de la Licitación Pública Internacional bajo la cobertura de los Tratados de Libre Comercio electrónica número LA-50-GYR-050GYR988-T-16-2023 de fecha 03 de septiembre del 2023, se encuentra afectado de nulidad respecto de las partidas 7, 13 y 19; actualizándose en la especie la hipótesis prevista en el artículo 15 penúltimo párrafo de la Ley de Adquisiciones, Arrendamientos y Servicios del Sector Público que establece: ----------

"Artículo 15.- Los actos, contratos y convenios que las dependencias y entidades realicen o celebren en contravención a lo dispuesto por esta Ley, serán nulos previa determinación de la autoridad competente."

Por lo que con fundamento en el artículo 74 fracción V de la Ley de la materia, el área convocante deberá llevar a cabo un fallo licitatorio debidamente fundado y motivado, previa evaluación de las propuesta de la empresa DISEÑO Y DESARROLLO MÉDICO, S.A. DE C.V., de las partidas 7 y 19, única y exclusivamente por cuanto hace a las claves 60.01.838 y 60.01.961; de las empresas MEDICAL LIFE SUPPLY, S.A. DE C.V., en participación conjunta con NACIONAL TERAPÉUTICA, S.A. DE C.V., para la partida 13, única y exclusivamente por cuanto hace a las claves 60.01.1000; lo anterior, por cuanto hace al cumplimiento de lo requerido en el anexo TI requerimiento, puntos 4.2.2 y 4.2.3 del Anexo Términos y Condiciones, en relación con 1.5 y 5.2 de la convocatoria y observando los criterios de evaluación establecidos en la convocatoria de la licitación que nos ocupa, lo dispuesto en el artículo 36 y 36 bis de la Ley de Adquisiciones, Arrendamientos y Servicios del Sector Público, así como lo analizado en el considerando IX de la presente resolución; lo anterior a efecto de asegurar que los recursos del Estado se administren con eficacia, eficiencia, transparencia y honradez, además y que a través del presente procedimiento se obtengan las mejores condiciones disponibles en cuanto a precio,

calidad, financiamiento, oportunidad y demás circunstancias pertinentes en términos de los artículos 134 Constitucional y 26 párrafo quinto de su Ley Reglamentaria aplicable al caso, que establecen: ----------

"Artículo 134.- Los recursos económicos de que dispongan la Federación, las entidades federativas, los Municipios y las demarcaciones territoriales de la Ciudad de México, se administrarán con eficiencia, eficacia, economía, transparencia y honradez para satisfacer los objetivos a los que estén destinados.

-

Las adquisiciones, arrendamientos y enajenaciones de todo tipo de bienes, prestación de servicios de cualquier naturaleza y la contratación de obra que realicen, se adjudicarán o llevarán a cabo a través de licitaciones públicas mediante convocatoria pública para que libremente se presenten proposiciones solventes en sobre cerrado, que será abierto públicamente, a fin de asegurar al Estado las mejores condiciones disponibles en cuanto a precio, calidad, financiamiento, oportunidad y demás circunstancias pertinentes."

"Artículo 26.- Las dependencias y entidades seleccionarán de entre los procedimientos que a continuación se señalan, aquél que de acuerdo con la naturaleza de la contratación asegure al Estado las mejores condiciones disponibles en cuanto a precio, calidad, financiamiento, oportunidad y demás circunstancias pertinentes:

I. Licitación pública;

II. invitación a cuando menos tres personas, o

III. Adjudicación directa.

Las adquisiciones, arrendamientos y servicios se adjudicarán, por regla general, a través de licitaciones públicas, mediante convocatoria pública, para que libremente se presenten proposiciones, solventes en sobre cerrado, que será abierto públicamente, a fin de asegurar al Estado las mejores condiciones disponibles en cuanto a precio, calidad, financiamiento, oportunidad, crecimiento económico, generación de empleo, eficiencia energética, uso responsable del agua, optimización y uso sustentable de los recursos, así como la protección al medio ambiente y demás circunstancias pertinentes, de acuerdo con lo que establece la presente Ley."

XI.- Dadas las contravenciones en las que incurrió la convocante, advertidas en el Considerando IX de la presente Resolución, corresponderá al Titular de la Coordinación Técnica de Servicios Médicos Indirectos de la Coordinación de Planeación de Servicios Médicos de Apoyo de la Dirección de Prestaciones Médicas del Instituto Mexicano del Seguro Social, aplicar las medidas preventivas, correctivas, de control o disciplinarias, dentro del ámbito de su competencia, a efecto de que en lo futuro los encargados de los eventos de naturaleza análoga al que nos ocupa, ajusten sus actuaciones a la normatividad que rige la materia, ya que de lo contrario alteran el legal y normal funcionamiento de los procesos adjudicatarios. ---

XII.- Por lo que hace al desahogo del derecho de audiencia otorgado las empresas CORVASC DEVICES, S.A. DE C.V., DISEÑO Y DESARROLLO MÉDICO, S.A. DE C.V., MASAI TECHNOLOGY, S.A. DE C.V., en participación conjunta con PROUNE, S.A. DE C.V., MEDICAL LIFE SUPPLY, S.A. DE C.V. en participación conjunta con NACIONAL TERAPÉUTICA, S.A. DE C.V., y COMERLAT, S.A. DE C.V. en participación conjunta con PERFIL LATTICCE, S. DE R.L. DE C.V., AUG, S.A. DE C.V., JUAMA, S.A. DE C.V. y SOLUCIONES MEDCO, S.A. DE C.V., en su carácter de terceros interesadas, esta autoridad Administrativa consideró sus argumentos hechos valer, los cuales

Av. Revolución No. 1586, Colonia San Ángel, Álvaro Obregón, C.P. 01000, Ciudad de México Tel: (55) 5238 2700 ext. 16552 www.gob.mx/sfp

confirman el sentido en que se emite la presente resolución, de acuerdo a lo analizado y valorado en los Considerandos VII, VIII y IX de la presente Resolución, no obstante no cambian no cambian el sentido de los mismos.----------

XIII.- Por lo que hace al derecho de formular alegatos otorgado a la empresa inconforme, así como para las empresas que revisten el carácter de terceros interesadas, se les tiene por precluído su derecho, en virtud de no haber desahogado el mismo, lo anterior, con fundamento en el artículo 288 del Código Federal de Procedimientos Civiles de aplicación supletoria en el presente procedimiento administrativo, por disposición del precepto 11 de la Ley de Adquisiciones, Arrendamientos y Servicios del Sector Público, toda vez que de autos se advierte que no obra constancia alguna de su desahogo, no obstante haber sido debidamente notificadas. ----------

Por lo expuesto, fundado y motivado, con los preceptos jurídicos invocados, es de resolverse y se: ----

RESUELVE

PRIMERO.- La empresa inconforme acreditó parcialmente los extremos de su acción y el área convocante justificó en parte la legalidad del acto impugnado. ----------

SEGUNDO.- Con fundamento en el artículo 74 fracción II de la Ley de Adquisiciones, Arrendamientos y Servicios del Sector Público, esta Área de Responsabilidades del Órgano Interno de Control en el Instituto Mexicano del Seguro Social, determina infundados los motivos de inconformidad analizados y valorados en los Considerandos VI y VII de la presente Resolución. ----------

TERCERO.- Con fundamento en el artículo 74 fracción III de la Ley de Adquisiciones, Arrendamientos y Servicios del Sector Público, esta Área de Responsabilidades del Órgano Interno de Control en el Instituto Mexicano del Seguro Social, inoperante el motivo de inconformidad analizado y valorado en el Considerando VIII de la presente Resolución. ----------

CUARTO.- Con fundamento en el artículo 74 fracción V de la Ley de Adquisiciones, Arrendamientos y Servicios del Sector Público, esta Área de Responsabilidades del Órgano Interno de Control en el Instituto Mexicano del Seguro Social, determina fundados los motivos de inconformidad analizados y valorados en el Considerando IX de la presente Resolución. ----------

QUINTO.- Con fundamento en el artículo 15 párrafo primero de la Ley de Adquisiciones, Arrendamientos y Servicios del Sector Público, y de acuerdo con lo analizado en los Considerandos IX de la presente Resolución, esta Área de Responsabilidades declara la nulidad del Fallo de la Licitación Pública Internacional bajo la cobertura de los Tratados de Libre Comercio electrónica número LA-50-GYR-050GYR988-T-16-2023 de fecha 03 de septiembre del 2023, respecto a las partidas 7, 13 y 19 por lo que con fundamento en el artículo 74 fracción V del ordenamiento legal invocado, el área convocante deberá llevar a cabo un fallo licitatorio debidamente fundado y motivado, previa evaluación de la propuesta de la empresa DISEÑO Y DESARROLLO MÉDICO, S.A. DE C.V., única y exclusivamente por cuanto hace a las claves 60.01.838 y 60.01.961,

ÓRGANO INTERNO DE CONTROL ESPECÍFICO EN EL INSTITUTO MEXICANO DEL SEGURO SOCIAL.

ÁREA DE RESPONSABILIDADES.

EXPEDIENTE No. INC/148/2023.

de las empresas MEDICAL LIFE SUPPLY, S.A. DE C.V., en participación conjunta con NACIONAL TERAPÉUTICA, S.A. DE C.V., única y exclusivamente por cuanto hace a las claves 60.01.1000; lo anterior, por cuanto hace al cumplimiento de lo requerido en el anexo T1 requerimiento, puntos 4.2.2 y 4.2.3 del Anexo Términos y Condiciones, en relación con 1.5 y 5.2 de la convocatoria y observando los criterios de evaluación establecidos en la convocatoria de la licitación que nos ocupa, lo dispuesto en el artículo 36 y 36 bis de la Ley de Adquisiciones, Arrendamientos y Servicios del Sector Público, así como lo analizado en el considerando IX de la presente resolución; remitiendo las constancias que así lo acrediten en un término de 6 días hábiles, contado éste a partir del día siguiente al que surta efectos la notificación de esta Resolución. ----------

QUINTO.- Corresponderá al Titular de la Coordinación Técnica de Servicios Médicos Indirectos de la Coordinación de Planeación de Servicios Médicos de Apoyo de la Dirección de Prestaciones Médicas del Instituto Mexicano del Seguro Social, el acatamiento a lo ordenado en el Considerando XI de la presente resolución, aplicando las medidas preventivas, correctivas, de control y/o disciplinarias, dentro del ámbito de su competencia, a efecto de que en lo futuro los encargados de los eventos de naturaleza análoga al que nos ocupa, ajusten sus actuaciones a la normatividad que rige la materia, ya que de lo contrario alteran el legal y normal funcionamiento de los procesos adjudicatarios, remitiendo las constancias que así lo acrediten en un término de 6 días hábiles, contado éste a partir del día siguiente al que surta efectos la notificación de esta Resolución, de conformidad con lo dispuesto en el artículo 75 de la Ley de Adquisiciones, Arrendamientos y Servicios del Sector Público, en relación con la Ley General de Responsabilidades Administrativas. ----------

SEXTO.- La presente Resolución puede ser impugnada por la inconforme y las empresas terceras interesadas, en términos del artículo 74 último párrafo de la Ley de Adquisiciones, Arrendamientos y Servicios del Sector Público, mediante el recurso de Revisión que establece el Título Sexto, Capítulo primero de la Ley Federal de Procedimiento Administrativo, o bien, cuando proceda, ante las instancias jurisdiccionales competentes. ----------

SÉPTIMO.- Notifíquese la presente resolución, en términos de lo dispuesto en el artículo 69 fracción I de la Ley de Adquisiciones, Arrendamientos y Servicios del Sector Público. ---

OCTAVO.- En su oportunidad, archívese en estos términos el expediente en que se actúa, como asunto total y definitivamente concluido para todos los efectos legales a que haya lugar. ----------

Así lo resolvió y firma el C. Titular del Área de Responsabilidades del Órgano Interno de Control Específico en el Instituto Mexicano del Seguro Social. ----------

Lic. Gustavo Aguirre Lona.

MGCHS*CSA*EGP

Coord. Tec y Servicios

10 ENE 2024 1650

ÓRGANO INTERNO DE CONTROL ESPECÍFICO EN EL INSTITUTO MEXICANO DEL SEGURO SOCIAL.

ÁREA DE RESPONSABILIDADES.

MASAI TECHNOLOGY, S.A. DE C.V. Y PROUNE, S.A. DE C.V.
VS.
COORDINACIÓN TÉCNICA DE BIENES Y SERVICIOS DE LA COORDINACIÓN DE ADQUISICIÓN DE BIENES Y CONTRATACIÓN DE SERVICIOS DE LA UNIDAD DE ADQUISICIONES DE LA DIRECCIÓN DE ADMINISTRACIÓN DEL INSTITUTO MEXICANO DEL SEGURO SOCIAL.

EXPEDIENTE No. INC/151/2023.

RESOLUCIÓN No. 00641/30.15/11061/2023.

Ciudad de México, a 15 de diciembre de 2023.

Vistos los autos del expediente al rubro citado para resolver la inconformidad interpuesta en forma conjunta por las empresas MASAI TECHNOLOGY, S.A. DE C.V., y PROUNE, S.A. DE C.V., en participación conjunta contra actos de la Coordinación Técnica de Bienes y Servicios de la Coordinación de Adquisición de Bienes y Contratación de Servicios de la Unidad de Adquisiciones de la Dirección de Administración del Instituto Mexicano del Seguro Social; y----------

RESULTANDO

1.- Por escrito de fecha de fecha 11 de septiembre de 2023, recibido en la oficialía de partes de esta Área de Responsabilidades del Órgano Interno de Control Específico en el Instituto Mexicano del Seguro Social, el mismo día, mes y año, los representantes legales de las empresas MASAI TECHNOLOGY, S.A. DE C.V. y PROUNE, S.A. DE C.V.; personalidad debidamente acreditada en autos, en forma conjunta presentaron inconformidad contra actos de la Coordinación Técnica de Bienes y Servicios de la Coordinación de Adquisición de Bienes y Contratación de Servicios de la Unidad de Adquisiciones de la Dirección de Administración del citado Instituto, derivados del Fallo de la Licitación Pública Internacional bajo la cobertura de los Tratados de Libre Comercio electrónica número LA-50-GYR-050GYR988-T-16-2023, convocada para la contratación del servicio médico integral para hemodinámica y radiología intervencionista (SMI para HERI) 2023-2024, específicamente respecto las partidas 5, 13 y 16; manifestando al efecto los hechos y agravios que consideró pertinentes y que por economía procesal se tienen aquí por reproducidos como si a la letra se insertasen en obvio de repeticiones innecesarias, sirviendo de sustento la Jurisprudencia siguiente:----------

CONCEPTOS DE VIOLACIÓN. EL JUEZ NO ESTÁ OBLIGADO A TRANSCRIBIRLOS.
"El hecho de que el Juez Federal no transcriba en su fallo los conceptos de violación expresados en la demanda, no implica que haya infringido disposiciones de la Ley de Amparo, a la cual sujeta su actuación, pues no hay precepto alguno que establezca la obligación de llevar a cabo tal transcripción; además de que dicha omisión no deja en estado de indefensión al quejoso, dado que no se le priva de la oportunidad para recurrir la resolución y alegar lo que estime pertinente para demostrar, en su caso, la ilegalidad de la misma."

Novena Época, Instancia: Tribunales Colegiados de Circuito, Fuente: Semanario Judicial de la Federación y su Gaceta, Tomo: VII, Abril de 1998, Tesis VI. 2°.J/129, Página 599.

ANEXO DIVISIÓN DE CONTRATOS

ÓRGANO INTERNO DE CONTROL ESPECÍFICO EN EL INSTITUTO MEXICANO DEL SEGURO SOCIAL.

ÁREA DE RESPONSABILIDADES.

EXPEDIENTE No. INC/151/2023.

2.- Por oficio número 00641/30.15/7435/2023 de fecha 12 de septiembre del 2023, esta autoridad administrativa, los requirió al representantes legales de las empresas accionantes, para que en un plazo de 3 días hábiles, contados a partir del día siguiente al de la notificación, exhibieron escrito en el cual, respecto a los motivos inconformidad, dieran cumplimiento a lo establecido en la fracción V del artículo 66 de la Ley de Adquisiciones, Arrendamientos y Servicios del Sector Público, precisando los incumplimientos en los cuales considera incurrieron las empresas terceras interesadas, en virtud que en el escrito que se atiende señalan de forma general que no cuentan con la certeza de que estas, efectivamente cumplan con los requisitos legales, técnicos y económicos establecidos en la convocatoria; con el apercibimiento que en caso de no cumplir con lo requerido en la forma y términos señalados, el motivo de inconformidad sobre la adjudicación de las partidas a las empresas participantes en la presente licitación no podrá analizarse de fondo. ----------

3.- Por escrito de fecha 25 de septiembre del 2023, recibido en la oficialía de partes de esta Área de Responsabilidades del Órgano Interno de Control Específico en el Instituto Mexicano del Seguro Social, el mismo día mes y año, la representante común de las empresas inconformes en cumplimiento al requerimiento contenido en el oficio número 00641/30.15/7435/2023 de fecha 12 de septiembre del 2023, realizó diversas manifestaciones a los motivos de inconformidad en contra de las empresas terceras interesadas, a efecto de desahogar prevención; atento a lo anterior, esta autoridad administrativa mediante oficio número 00641/30.15/8455/2023 de fecha 28 de septiembre de 2023, admitió a trámite la inconformidad de mérito, y solicitó al área convocante los informes respectivos, asimismo se determinó no decretar la suspensión provisiona solicitada por las inconformes, en virtud que no se contaron con los elementos de prueba necesarios para advertir si existían actos contrarios a las disposiciones de la Ley de la materia, ni para determinar si con la suspensión no se causaba perjuicio al interés social y no se contravenían disposiciones de orden público, en términos del artículo 70 primer párrafo de la Ley de la materia; no obstante lo anterior, y toda vez que su petición se encuentra ofrecida en términos del segundo párrafo del artículo 70 de la Ley de la Ley de Adquisiciones, Arrendamientos y Servicios del Sector Público, se requirió a la convocante el informe a que refiere el artículo 71 segundo párrafo de la Ley de la materia 121 fracción V de su Reglamento. ----------

4.- Por oficios números 095384611CFE/2023/009517 y 095384611CFE/2023/009553 de fecha 10 de octubre de 2023 respectivamente, recibidos en la oficialía de partes de esta Área de Responsabilidades del Órgano Interno de Control Específico en el Instituto Mexicano del Seguro Social, los días 10 y 11 del mismo mes y año, el Titular de la División de Servicios Integrales de la Coordinación Técnica de Bienes y Servicios de la Coordinación de Adquisición de Bienes y Contratación de Servicios de la Unidad de Adquisiciones de la Dirección de Administración del citado Instituto, en cumplimiento al requerimiento contenido en el punto 2, fracción III del oficio número 00641/30.15/8455/2023, de fecha 28 de septiembre de 2023; manifestó que el conceder la suspensión traería grandes problemas al Instituto, toda vez que el no contar con el servicio médico integral para hemodinámia y radiología intervencionista (SMI para HERI), el cual tiene por objetivo proveer de equipo (que incluye el mantenimiento y la transferencia del conocimiento sobre los equipos), bienes de consumo de vanguardia y personal técnico, necesarios para la realización de procedimientos de intervencionismo mínimamente invasivos, por ser de acceso endovascular para patología neurológica, vascular periférica, coronariopatías y electrofisiología cardiaca, considerados por ende soporte de vida, ya que contribuye de forma fundamental al programa de código infarto para salvaguardar la

Tlaxcala No. 1585 Colonia San Ángel, Álvaro Obregón, C.P. 01000, Ciudad de México Tel. (55) 5231 [illegible]

ÓRGANO INTERNO DE CONTROL ESPECÍFICO EN EL INSTITUTO MEXICANO DEL SEGURO SOCIAL.

ÁREA DE RESPONSABILIDADES.

EXPEDIENTE No. INC/151/2023.

vida del paciente que presenta un infarto agudo al miocardio, además que de decretarse la suspensión, no se cumpliría la finalidad del artículo 2 de la Ley del Seguro Social, que es garantizar el derecho a la salud, la asistencia médica, la protección de los medios de subsistencia y los servicios sociales necesarios para el bienestar individual y colectivo; atento a lo anterior, considerando lo informado por el área convocante y bajo su más estricta responsabilidad, esta Área de Responsabilidades, mediante acuerdo contenido en el oficio número 00641/30.15/8497/2023 de fecha 11 de octubre del 2023, determinó no decretar la suspensión definitiva del procedimiento de la Licitación Pública Internacional bajo la cobertura de los Tratados de Libre Comercio electrónica número LA-50-GYR-050GYR988-T-16-2023; a fin de no contravenir las disposiciones contenidas en los artículos 4, párrafo cuarto de la Constitución Política de los Estado Unidos Mexicanos, 2 de la Ley General de Salud, y 2 de la Ley del Seguro Social, toda vez que el objetivo principal del Instituto es garantizar el Derecho a la Salud y la asistencia para el bienestar individual y colectivo de la población derechohabiente, lo anterior, sin prejuzgar sobre el sentido en que se dicte la resolución en el presente asunto, en el entendido que cualquier daño o perjuicio que se cause al Instituto es responsabilidad de los servidores públicos encargados de dar continuidad al procedimiento licitatorio que nos ocupa. ----------

5.- Por oficio número 095384611CFE/2023/009517 de fecha 10 de octubre de 2023, recibido en la oficialía de partes de esta Área de Responsabilidades del Órgano Interno de Control Específico en el Instituto Mexicano del Seguro Social, el mismo día, mes y año, el Titular de la División de Servicios Integrales de la Coordinación Técnica de Bienes y Servicios de la Coordinación de Adquisición de Bienes y Contratación de Servicios de la Unidad de Adquisiciones de la Dirección de Administración del citado Instituto, en cumplimiento al requerimiento contenido en el numeral 2, fracción IV del oficio número 00641/30.15/8455/2023, de fecha 28 de septiembre de 2023, remitió entre otra información, los datos de las empresas terceras interesadas; atento a lo anterior, esta Área de Responsabilidades mediante oficio 00641/30.15/8496/2023, de fecha 11 de octubre de 2023, le dio vista y corrió traslado con copia del escrito inicial a las empresas MEDICAL LIFE SUPPLY, S.A. DE C.V. en participación conjunta con NACIONAL TERAPÉUTICA, S.A. DE C.V., y COMERLAT, S.A. DE C.V. en participación conjunta con PERFIL LATTICCE, S. DE R.L. DE C.V., AUG, S.A. DE C.V., JUAMA, S.A. DE C.V. y SOLUCIONES MEDCO, S.A. DE C.V., a fin de que manifestara por escrito lo que a su derecho conviniera, en cumplimiento a lo dispuesto en el artículo 71 párrafo quinto de la Ley de Adquisiciones, Arrendamientos y Servicios del Sector Público. ----------

6.- Por oficio número 095384611CFE/2023/009740 de fecha 13 de septiembre de 2023, recibido en la oficialía de partes de esta Área de Responsabilidades del Órgano Interno de Control Específico en el Instituto Mexicano del Seguro Social, el mismo día, mes y año, el Titular de la División de Servicios Integrales de la Coordinación Técnica de Bienes y Servicios de la Coordinación de Adquisición de Bienes y Contratación de Servicios de la Unidad de Adquisiciones de la Dirección de Administración del citado Instituto, solicitó una prórroga al plazo inicialmente concedido, para cumplir con lo solicitado en el punto 2, fracción II, del oficio número 00641/30.15/8455/2023 de fecha 28 de septiembre de 2023, atento a lo anterior, esta Área de Responsabilidades mediante oficio 00641/30.15/9310/2023, de fecha 16 de octubre de 2023, le concede prórroga de tres días hábiles para rendir informe circunstanciado requerido en el oficio número 00641/30.15/8455/2023 de fecha 28 de septiembre de 2023, en el entendido que dicho término corrió a partir de que venció el inicialmente otorgado para tal fin. ----------

Av. Revolución No. 1596, Colonia San Ángel, Álvaro Obregón, C.P. 01000, Ciudad de México Tel. (55) 5738 [illegible]

7.- Por oficio número 09 53 84 61 1CFE/2023/010004 de fecha 19 de octubre del 2023, ingresado en la oficialía de partes de esta Área de Responsabilidades del Órgano Interno de Control Específico en el Instituto Mexicano del Seguro Social, el mismo día, mes y año, el Titular de la División de Servicios Integrales de la Coordinación Técnica de Bienes y Servicios de la Coordinación de Adquisición de Bienes y Contratación de Servicios de la Unidad de Adquisiciones de la Dirección de Administración del citado Instituto, en cumplimiento al requerimiento contenido en el punto 2, fracción II, del oficio número 00641/30.15/8455/2023 de fecha 28 de septiembre del 2023, remitió informe circunstanciado, así como oficio número 09 53 84 61 2832/024 de fecha 18 de octubre del 2023, que contiene informe del área técnica con discos magnéticos (CD), que sustentan el mismo, manifestando al efecto los hechos que consideró pertinentes en relación a los motivos de inconformidad. - -

FUNCIÓN PÚBLICA
SECRETARÍA DE LA FUNCIÓN PÚBLICA

2023 Francisco VILLA

ÓRGANO INTERNO DE CONTROL ESPECÍFICO EN EL INSTITUTO MEXICANO DEL SEGURO SOCIAL.

ÁREA DE RESPONSABILIDADES.

EXPEDIENTE No. INC/151/2023.

15.- Por lo que hace al derecho de formular alegatos otorgado a la empresa inconforme y tercera interesada mediante oficio número 00641/30.15/11009/2023, de fecha 07 de diciembre del 2023, no obra constancia de su desahogo, por lo que se les tiene por precluído su derecho, en virtud de no haber desahogado el mismo, lo anterior, con fundamento en el artículo 288 del Código Federal de Procedimientos Civiles de aplicación supletoria en el presente procedimiento administrativo, por disposición del precepto 11 de la Ley de Adquisiciones, Arrendamientos y Servicios del Sector Público, no obstante haber sido debidamente notificadas. ----------

16.- Por acuerdo de fecha 14 de diciembre de 2023, esta Área de Responsabilidades del Órgano Interno de Control en el Instituto Mexicano del Seguro Social, declaró cerrada la instrucción en el presente asunto, en virtud de no existir pruebas pendientes por desahogar ni diligencia alguna que practicar, turnando los presentes autos a Resolución. ----------

CONSIDERANDO

I.- Competencia: Esta Área de Responsabilidades del Órgano Interno de Control Específico en el Instituto Mexicano del Seguro Social, tiene competencia en el ámbito material y territorial para conocer y resolver la presente inconformidad con fundamento en los artículos 134 de la Constitución Política de los Estados Unidos Mexicanos; 26, 37 fracción XII y 44 primer y segundo párrafo de la Ley Orgánica de la Administración Pública Federal, reformada y adicionada por Decreto publicado en el Diario Oficial de la Federación el 03 de mayo de 2023; 1, 4, fracción IV, 7, apartado E, fracción V, inciso c), 101, fracción IV, inciso b), Décimo y Décimo Primero Transitorios del Reglamento Interior de la Secretaría de la Función Pública, publicado en el Diario Oficial de la Federación el 04 de septiembre de 2023; 1 del Acuerdo por el que se emiten las disposiciones de carácter general para crear, asignar, distribuir, dirigir, coordinar y extinguir los órganos internos de control en las dependencias, incluyendo sus órganos administrativos desconcentrados y entidades paraestatales, por sector, materia, especialidad, función específica o ente público, publicado en el Diario Oficial de la Federación el 18 de septiembre de 2023; 83 párrafos primero, segundo y tercero del Reglamento Interior del

un importe de $19,345,181, y las inconformes $20,367,207; no obstante la asignación de puntos es desproporcional y arbitraria, ya que siendo 40 puntos la asignación máxima, a las empresas en cuestión, le fue asignada para la propuesta económica, un total de 39.72 puntos, mientras que las accionantes le asignaron 37.73 puntos, es decir 2 puntos porcentuales menos, siendo que en la propuesta técnica, ambos licitantes obtuvieron el mismo puntaje 56.60 de un máximo de 60 puntos. ----------

Que existe una incorrecta calificación numérica o de ponderación, en relación con las partidas 13 y 16 a favor de la empresa MEDICAL LIFE SUPPLY, S.A. DE C.V., en participación conjunta con NACIONAL TERAPÉUTICA, S.A. DE C.V., toda vez que la propuesta de las inconformes resultó solvente, por que cumple con los requisitos legales, técnicos y económicos establecidos en la convocatoria de la licitación que nos ocupa, y garantiza el cumplimiento de las obligaciones respectivas, ya que para la partida 13, a las empresas inconformes se les otorgaron 86.82 puntos, y las adjudicadas recibieron 97.85; desconociendo que efectivamente las adjudicadas haya cumplido con todos los aspectos requeridos en cada rubro y subrubro para la obtención de la ponderación; asimismo para la partida 16 las accionantes recibieron un total de 88.40 y las empresas terceros interesadas recibió un total de 95.05 puntos, desconociendo que efectivamente haya cumplido con todos los aspectos solicitados por la convocante. ----------

Que no tienen la certeza que las empresas adjudicadas, hayan cumplido con los requisitos legales, técnicos u económicos establecidos en la convocatoria, y que hayan sido honestas en el cumplimiento de todos los aspectos solicitados en la convocatoria, ni que hayan sido evaluadas correctamente, ya que las empresas COMERLAT, S.A. DE C.V., y MEDICAL LIFE SUPPLY, S.A. DE C.V., han presentado incumplimientos en otros eventos recientes y similares, por lo que sus propuestas han sido desechadas por incumplir aspectos como la falta de registros sanitarios, ofrecer bienes sustitutos o de características distintas a las solicitadas y otras irregularidades; ante los diversos incumplimientos en los que se han colocado dichas empresas en diversos eventos, es muy cuestionable que su oferta efectivamente convenga más al Estado en cuanto a precio, calidad, financiamiento, oportunidad y demás circunstancias pertinentes. ----------

Que aclaran las inconformidades que las adjudicadas no han sido honestas en el cumplimiento de todos los aspecto solicitados en la convocatoria, puesto que los insumos ofertados en la licitación que nos ocupa, han presentado incumplimientos en otros eventos, como son: 1) por cuanto hace a los Bienes de Consumo Básico (BCB), correspondientes a los insumos: bcb20, bcb21, bcb41, bcb44, bcb45, bcb46, bcb52, bcb59, bcb61, bcb62, bcb63, con Registro Sanitario número 1198C2018 SSA, el motivo de incumplimiento, es que omiten presentar Registro Sanitario; 2) correspondiente los Bienes de Consumo Complementario (BCC), por cuanto hace al insumo: 60.01.811, el motivo de incumplimiento es que oferta balón neurológico de un solo lumen cuando lo que requiere la convocante es un balón neurológico de doble lumen; 3) en relación al insumo 60.01.861 y Registro Sanitario número 1764C2011 SSA, el supuesto motivo de incumplimiento, es que el Bien Básico de consumo solicitado, consta de dos partes, electrodo neutro y lápiz, por lo que presentan registro sanitario del electrodo neutro, pero no así el registro sanitario del lápiz; 4) por cuanto hace al insumo 60.01.915 y Registro Sanitario número 0425C2012 SSA, el motivo de incumplimiento es que no presenta el citado registro sanitario; 5) en relación a los insumos 60.01.933, 60.01.934, 60.01935 y 60.01.938, con Registro Sanitario número 0905C2004 SSA; el incumplimiento es que no presenta

DIVISIÓN DE RESPONSABILIDADES

registro sanitario; 6) que para el insumo 60.01.961, el motivo de incumplimiento es que oferta un producto distinto a lo solicitado por la convocante; 7) en relación al insumo 60.01.1052 y registro sanitario número 0425C2012 SSA, el motivo de incumplimiento versa sobre que las adjudicadas no presenta el registro sanitario del bien de consumo que se encuentra referido; 8) en los insumos 60.01.848, 60.01.976, 60.01.977, 60.01.980, 60.01.981 y 60.01.982, así como el registro sanitario número 1198C2018 SSA, el motivo de incumplimiento es que no presenta registro sanitario. ----------

La convocante en relación con los motivos de inconformidad señaló: ----------

Que la evaluación de propuestas se llevó a cabo con el criterio de puntos porcentajes, como se establece en el numeral 2.8 en relación con los numerales 5.2 y 5.2.1 de la convocatoria, que indican la forma que se llevara a cabo la evaluación de las proposiciones técnicas conforme a la tabla de ponderación establecida, requisitos que son para todos los licitantes, por lo que la evaluación realizada a las empresas participantes fueron de forma igualitaria, otorgando mayor puntaje a la empresa que cumplió cabalmente con los requisitos establecidos, por tanto, no existe daño causado al inconforme, toda vez que si no cumplió al 100% con los requisitos ilógicamente se le podría dar calificación máxima aplicable que son 60 puntos. ------

Que respecto a la evaluación económica, se establecieron las bases claras en el numeral 5.2 de la convocatoria, precisando que la máxima puntuación a obtener son 40 puntos, mismo que equivalen a la propuesta más baja y el resto de las propuestas se le asignara una puntuación proporcional conforme a la fórmula, por lo que el valor final de la propuesta presentada por las empresas participantes corresponderá a la suma de los puntajes de la propuesta técnica y de las propuestas económicas. ----------

Que si la propuesta de las inconformes no es la más baja, no se le podrá otorgar los 40 puntos porcentuales de la evaluación, por tanto, es ilógico que las inconformes argumenten que son merecedores de un porcentaje más alto cuando no cumplen con los puntos de la convocatoria. ----------

Que la única empresa que no cumple con los requisitos de la documentación legal administrativa es la empresa INSUMOS DE SALUD PROFESIONAL INSAP, S.A. DE C.V., en participación conjunta con la empresa JAR MEDICAL, S.A. DE C.V., por lo tanto las empresas inconformes cumplen con dicha documentación. ----------

Que las empresas inconformes obtuvieron para la partida 5, obtuvo 56.50 (puntaje más alto de la evaluación técnica), para la partida 13, obtuvo 55.00 (segundo puntaje más alto en la propuesta técnica), para la partida 16, obtuvo 56.50, (puntaje más alto en la evaluación técnica), por lo que una vez obtenido el puntaje de la evaluación técnica, se tendrá que sumar al puntaje que se obtenga de la evaluación económica. ----------

Que para la partida 5, las empresas accionantes presentan la tercera propuesta más baja obteniendo así una puntuación 37.73 de los 40 posibles, mismos que fueron asignados a la empresa que presenta la propuesta más baja; ya que la propuesta económica más baja, fue de $22,283,199.20 el cual se deberá multiplicar por 40, que son los puntos máximos para obtener, lo que nos da un resultado de $891,327,968.00, y para obtener el puntaje a la oferta del inconforme se tendrá que dividir el resultado obtenido de la operación anterior, entre el

monto de la oferta realizada por los inconformes, es decir, $891,327,968.00 entre $23,625,959.67, lo que es igual a 37.73 puntos de los 40 posibles.----------

Que para la partida 13, las empresas inconformes presentan la tercera propuesta más baja, obteniendo así una puntuación de 31.82 de los 40 posibles, mismos que fueron asignados a la empresa que presenta la propuesta más baja; en virtud que la propuesta económica más baja fue de $75,261,561.70 que se deberá de multiplicar por 40 correspondiente a los puntos máximos para obtener, lo que nos da un resultado de $3,010,462,468.00, por lo que para obtener el puntaje que corresponde a la oferta del inconforme se tendrá que dividir el resultado obtenido de la operación anterior entre el monto de la oferta realizada por el inconforme, es decir, $3,010,462, 468.00 entre $94,619,914.93 lo que es igual a 31.82 puntos de los 40 posibles. ----------

Que para la partida 16, las empresas inconformes presentan la tercera propuesta más baja obteniendo así la puntuación de 31.90 de los 40 posibles asignados a la empresa que presenta la propuesta más baja, es decir, la propuesta más baja es $33,556,235.31 que se deberá de multiplicar por 40 puntos máximos para obtener, lo que nos da un resultado de $1,342,249,412.40, ahora para obtener el puntaje que le corresponde a la oferta de las inconformes, se tendrá que dividir el resultado obtenido de la operación anterior entre el monto de la oferta realizada por las inconformes, es decir, $1,342,249,412.40 entre $42,073,465.41 lo que es igual a 31.90 puntos de los 40 posibles. ----------

Que las inconformes no argumentan ni precisan el daño causado, por lo que se debe de considerar que tendrá que precisar de forma clara y probar las inconsistencias en las que se supone la convocante ha caído, asimismo la carga de la prueba recae en las accionantes, y las pruebas presentadas no especifican o comprueban ningún incumplimiento a la normatividad que rige a la materia, ni mucho menos el daño causado, por lo que es irrazonable presentar dolosos argumentos de inconformidad suponiendo o presumiendo hechos; siendo necesario probarlos, ya que la convocante cumple cabalmente con lo establecido en el artículo 134 de la Constitución Política de los Estados Unidos Mexicanos, toda vez que mediante procedimiento licitatorio que nos ocupa, se obtuvieron las mejores condiciones para el Instituto. ----------

Que la División de Servicios Integrales y Subrogados de la Coordinación Técnica de Servicios Médicos Indirectos de la Coordinación de Planeación de Servicios Médicos de Apoyo en su calidad de Área Técnica-Requirente, mediante oficio 09 53 8461/2B32/024 remite informe circunstanciado mediante el cual expone lo que a su derecho corresponde, para desvirtuar los dolosos y vagos argumentos y motivos de inconformidad interpuestos por las accionantes. ----

El Área Técnica Médica en relación con los motivos de inconformidad señaló: ----------

Que las evaluaciones fueron establecidas desde el momento de la publicación de la convocatoria y fueron conocidas por las inconformes en tiempo y forma, lo cual le permitió realizar una propuesta la cual pudiera ser adjudicada, no obstante lo anterior, las accionantes pretenden que se les asigne partidas en las cuales cumplió con los requisitos técnicos pero en relación con lo económico no representa la mejor opción para el Instituto. ----------

Que en el acto de fallo se observa que los puntos asignados a las propuestas económicas a las empresas participantes que fueron solventes técnicamente, no son asignados

ANEXOS DIVISIÓN DE CONTRATOS

arbitrariamente como el inconforme pretende hacer ver, sino que es el resultado de la aplicación de la fórmula establecida en la convocatoria. ----------

Que la convocante actuó estrictamente apegado a derecho y por ende cumplió con lo establecido con el artículo 36 Bis de la Ley de la materia, ya que se adjudicó el contrato a la propuesta que obtuvo el mejor resultado en la evaluación combinada de puntos y porcentajes, por lo que las aseveraciones vertidas por las empresas inconformes debe ser consideradas como falsas e imprecisas, ya que pretenden se encuentren o determinen situaciones a partir de conjeturas, sin aportar evidencias ni sustento legal alguno. ----------

Que las accionantes no realizan manifestaciones en relación a la evaluación realizada en sus propuestas, por lo que existe la presunción que el acta de fallo de la licitación que nos ocupa, se encuentra debidamente fundada y motivada, ya que resulta contradictorio que la evaluación se haya realizado en forma correcta para las inconformes e incorrecta para las empresas terceras interesadas, por lo que la presente inconformidad es promovida para retrasar o entorpecer la contratación en cuestión, lo anterior se demuestra con el hecho que se previno a las accionantes para que aclarara y precisara los motivos de inconformidad, por lo que dentro de sus manifestaciones no refiere específicamente los hechos u omisiones que supuestamente cometió la convocante y que afectaron su participación en el procedimiento de contratación. ----------

Que las inconformes realizan señalamientos a las proposiciones de dos empresas, manifestando que no han sido honestas porque han presentado incumplimientos en otros eventos, lo cual no tiene relación alguna con el procedimiento licitatorio que nos ocupa, por lo que la inconformidad debe declararse improcedentes, de conformidad con la fracción I del artículo 67 de la Ley de la materia, ya que los actos de los que se duele son diversos a los establecidos en el artículo 65 de la Ley en cita, ya que si bien se supone que se trata de fallos de licitaciones, no se hace referencia al fallo de la licitación de mérito, que es por la cual interpone inconformidad. ----------

Que si las hoy inconformes tenían conocimiento que en otros eventos las empresas terceras interesadas han presentado incumplimientos, estaba en su derecho de inconformarse en los mismos, pero no en el procedimiento que nos ocupa, por lo tanto, los hechos referidos por los inconformes no forman parte de los actos relacionados por la convocante en la Licitación Pública Internacional bajo la cobertura de los Tratados de Libre Comercio electrónica número LA-50-GYR-050GYR988-T-16-2023, por lo que debe desestimarse como improcedentes. ---------

Que las empresas MEDICAL LIFE SUPPLY, S.A. DE C.V., en participación conjunta con NACIONAL TERAPÉUTICA, S.A. DE C.V., sí presentan el Registros Sanitarios número 1198C2019 SSA, 1164C2011 SSA y 0425C2012 SSA el cual se ubicados a folios 000907 al 000919, 000696 al 000699 y 000628 al 000631 respectivamente de su propuesta, respecto de los insumos que refieren las inconformes para Lápiz, por lo que se desprende de su propuesta que las empresas adjudicadas presentaron los registros sanitarios, documentos y anexos como fueron solicitados en la convocatoria. ----------

Que existe una confusión por parte de las inconformes en relación a la lógica del sistema de evaluación de puntos y porcentajes establecidos en la convocatoria, ya que por no tener igualdad de puntos técnicos, eso impacte en los puntos que se otorgaron por lo proposición

económica, en donde la lógica utilizada es otorgar más puntos a la proposición más baja a través de la aplicación de la formula correspondiente, por lo que el motivo de inconformidad es en relación a la supuesta desproporcionalidad de puntos, la cual resulta infundida, pues se trata de un cálculo que se obtiene de la fórmula establecida en la convocatoria y considerada en los criterios de avaluación.----------

Que los motivos de inconformidad son vagos e imprecisos y por lo tanto inatendible, ya que las inconformes solicitan se realice la revisión de las proposiciones de todos los licitantes con la finalidad de que sea esa autoridad la que intente descubrir un motivo de inconformidad, incurriendo en una violación al principio de estricto derecho aplicable a la materia de administrativa y a la fracción III del artículo 73 de la Ley de la materia----------

Que el fallo cumple con lo establecido en la fracción II del artículo 37 de la Ley de la materia, toda vez que la convocante establece las empresas que cumplieron o incumplieron los requisitos técnicos, asimismo la evaluación técnica y económica de cada una de las proposiciones de los licitantes por partida, se pude observar en los anexos que se adjuntan al fallo. ----------

Que las inconformes no precisan su relación directa con el acto impugnado, ya que en dichas manifestaciones no establecen cuál fue el hecho u omisión en el fallo emitido por la convocante que le generó un perjuicio, máxime que las posibles documentales a las que hacen referencia las inconformes no forman parte de la evaluación técnica de las propuestas, y solo son una serie de manifestaciones que no se logran acreditar con pruebas, por lo que no señala a que equipos y bienes se refieren y cuáles son los supuestos procedimientos de inconformidad a los que hace referencia, luego entonces, no presenta prueba alguna de sus dichos. ----------

Que las hoy inconformes desconocen el sistema de puntos y porcentajes utilizados en la licitación, por lo que realizan diversas manifestaciones las cuales son infundadas e inoperantes para desvirtuar el fallo de la licitación que nos ocupa, ya que contrario a las afirmaciones de las accionantes la convocante en las partidas 5, 13 y 16 determinó que la propuesta conjunta ofertada por la empresa MASAI TECHNOLOGY, S.A. DE C.V., cumplió con los requisitos solicitados en la convocatoria. ----------

Que por cuanto hace a sus manifestaciones que sus propuesta económica resultaba conveniente, resulta inverosímil que lo señalen, ya que claramente los precios ofertados en dichas partidas resultaban más altos que los precios de dos participantes en esas mismas partidas, por lo que evidentemente la puntuación de sus proposición económica fue menor que la proporcionada a los licitantes con proposiciones económicas más bajas, lo que se demuestra en el acto de fallo----------

Que en la partida 5 existe una diferencia de precio entre su propuesta, y la del licitante ganador de casi un millón y medio de pesos; por cuanto hace a la partida 13, la diferencia es de casi 20 millones; y en relación la partida 16, de 8 y medio millones de pesos aproximadamente, por lo que no podía esperar una puntuación de 40 puntos con las precios ofertados, en consecuencia, esa puntuación con la de su propuesta técnica, para las partidas en cuestión, hizo que no fueran adjudicadas, ya que no eran los licitantes con el mejor resultado en la evaluación combinada de puntos y porcentajes. ----------

Que el acto de fallo se encuentra debidamente fundado y motivado, específicamente por cuanto hace a las partidas 5, 13 y 16, por lo que las aseveraciones de las inconformes son improcedentes y dolosas, ya que la convocante cumplió cabalmente con la normatividad que rige a la materia, como se desprende del informe del testigo social, mismo que da fe de las actuaciones, de las instancias que intervienen en todo proceso y de manera objetiva y con evidencia, la convocante realizó el proceso licitatorio con lo establecido en la normatividad establecida. ----------

Que no queda claro cómo se impugna el acto en cuestión, asimismo no establece claramente la relación directa con el acto impugnado, ya que no indican qué acción u omisión en la decisión de la parte demandante resultó en un perjuicio, por lo que las pruebas que mencionan las hoy inconformes, no forman parte de la evaluación técnica de las propuestas y son simples afirmaciones que no están respaldadas por evidencias, es decir, no mencionan a qué equipos y activos se refieren, no específica a qué procedimiento de inconformidad se alude, por lo que no se presenta ninguna prueba que respalde estas declaraciones, carentes de respaldo probatorio y solo se basan en supuestos. ----------

Las empresas terceras interesadas COMERLAT, S.A. DE C.V., PERFIL LATTICCE, S. DE R.L. DE C.V., AUG, S.A. DE C.V., JUAMA, S.A. DE C.V. y SOLUCIONES MEDCO, S.A. DE C.V., en participación conjunta, en torno a los motivos de inconformidad, manifiestan: ----------

Que por cuanto hace a las manifestaciones de las inconformes son incorrectas, en virtud de que cumplieron con los requisitos establecidos en la convocatoria, ya que para la partida 5, su representada recibió 96.22 puntos a diferencia de los 94.23 puntos que en la misma partida recibieron las hoy inconformes, y no por razones ocultas o a discreción como erróneamente lo argumentan, sino que el hecho de que la propuesta económica de las adjudicadas fue de $19,345,181.00 y las inconformes de $20,367,207, por lo que existe una diferencia de $1,022,026.00, en consecuencia, la puntuación de las terceras interesadas para la propuesta económica fue de 39.72 puntos y las accionantes 37.73 puntos, lo que impacto en el resultado final, ya que si bien ambas licitantes cumplieron con los requisitos técnicos y legales, por cuanto hace a la propuesta económicas de sus representadas, ofertaron mejor precio. ----------

Que de los documentos exhibidos en la licitación que nos ocupa, se desprende que cumplieron con todos los requisitos técnicos, legales y económicos establecidos en la convocatoria, por lo que la convocante no violó los en su perjuicio el contenido del artículo 36 bis de la Ley de la materia, en relación con el artículo 52 de su Reglamento, así como los Lineamientos para la aplicación del Criterios de Evaluación de Proposiciones a través del Mecanismo de Puntos y Porcentajes en los Procedimientos de Contratación, por lo que la convocante realizó una correcta evaluación numérica o de ponderación, lo cual trajo como resultado que la adjudicación para la partida 5, se ajustara a derecho.----------

Que en relación a las manifestaciones que realizan las accionantes en el sentido que: *Se adjudicó la partida 5 a las licitantes promoventes, sin tener certeza de que efectivamente cumple con los requisitos legales, técnicos y económicos establecidos en la convocatoria a la licitación...*, dichas manifestaciones carecen de sustento, en virtud que la convocante sí verificó que sus apoderadas cumplieren con los requisitos legales, técnicos y económicos establecidos

en la convocatoria, ya que exhibieron documentos con los cuales cumplieron con los requisitos. ----------

Que las empresas ahora inconformes, imputan a sus representadas, una supuesta falta de honestidad, porque supuestamente han presentado incumplimientos en otros eventos recientes y similares, en los que sus propuestas han sido rechazadas, por incumplir aspectos como la falta de registros sanitarios, ofreciendo bienes sustituidos o de características distintas a las solicitadas en la convocatoria, productos con indicaciones terapéuticas distintas a las solicitadas, y otras irregularidades, no obstante, sus representadas han dado cumplimiento a todos los requisitos establecidos en la convocatoria de la licitación que nos ocupa, por lo que la convocante fundamentó el acto de fallo de la licitación de mérito, en el artículo 134 de la Constitución Política de los Estados Unidos Mexicanos, y adjudicó la partida 5 a las hoy terceras interesadas, por cumplir los requisitos técnicos y legales, asimismo la propuesta económica fue mejor oferta que la de las empresas terceras interesadas. ----------

Las empresas terceras interesadas MEDICAL LIFE SUPPLY, S.A. DE C.V., y NACIONAL TERAPÉUTICA, S.A. DE C.V., en participación conjunta, en torno a los motivos de inconformidad, manifiestan: ----------

Que los motivos de inconformidad manifestados por las hoy accionantes, son inoperantes, ya que si bien pretenden combatir el fallo de la licitación que nos ocupa, lo hacen estableciendo manifestaciones genéricas y que existe la duda y temor fundado, pero sin poder comprobar que no se hizo un estricto estudio de las proposiciones presentadas y sin mencionar claramente los supuestos incumplimientos en las proposiciones de los licitantes. ----------

Que para que el agravio de las inconformes resultara eficaz, las empresas inconformes debían exponer en esta instancia de inconformidad las razones por las cuales, a su juicio, la actuación de la convocante violentaba la Ley de la materia, estableciendo con claridad los incumplimientos de las proposiciones de los licitantes adjudicados; por lo que en lugar de lo anterior, utiliza dichos motivos de inconformidad para realizar afirmaciones sin sustento o fundamento, y el presente asunto se rigen por el principio de estricto derecho, una alegación que se limita a realizar afirmaciones sin sustento alguno o conclusiones no demostradas, no debe considerarse un verdadero razonamiento y, por ende debe de calificarse como inoperantes. ----------

Que los planteamientos que establecen las inconformes son absurdos, porque consideran que la convocante solo violentó la Ley de la materia, en las partidas en las que no resultó adjudicada, pero en las partidas con adjudicación a las empresas accionantes, la convocante actuó con legalidad, esto es que en donde el Instituto actúa con ilegalidad cuando no le favorece y legalmente cuando sí se le asigna. ----------

Los motivos de ampliación de inconformidad, que hacen valer las accionantes: ----------

Que de la revisión exhaustiva realizada a la prueba descrita con el numeral 7, rendida por la convocante en su informe circunstanciado, relativa a la propuesta presentada por las empresas MEDICAL LIFE SUPPLY, S.A. DE C.V., en participación conjunta con la empresa NACIONAL TERAPÉUTICA, S.A. DE C.V., se pude observar que las mismas no cumplieron con los requisitos solicitados por la convocante, por lo que se les otorgó puntos y porcentajes de

manera indebida; ya que incumplieron con Bienes de Consumo Básico (BCB), insumo: 60.01.018 (bcb20), 60.01.037 (bcb21) 60.01.12/60.015 (bcb241), 60.01.009/60.01.010/60.01.017 (bcb44), 06.01.006 (bcb45), 60.01.002 (bcb46), 60.01.011 (bcb52), 60.01.012/60.01.016 (bcb59), 60.01.001 (bcb61), 60.01.001 (bcb62), 60.01.003 (bcb63) diversos catéteres, registro sanitario 1198C2018 SSA; toda vez que, no presentan registro sanitario, pues en el anexo T21, para el referido registro, se encuentra sólo una papeleta de prórroga presentada ante COFEPRIS, pero no así el registro sanitario, y en las siguientes páginas se encuentran en blanco, sin localizar el documento referido, asimismo este registro no forma parte de los registros que se comprometen a entregar en caso de resultar adjudicadas en el formato T33. ----------

Que en los Bienes de Consumo Complementarios (BCC) el insumo 60.01.811: Balón de doble lumen para remodeling con lumen independiente para la guía para neuro intervención de diversas medidas; el bien ofertado correspondiente a balón neurológico de un solo lumen, el requerimiento en la convocatoria es de un balón neurológico de doble lumen, por lo cual el insumo ofertado no corresponde con lo solicitado por la convocante, luego entonces, en el acto de junta de aclaraciones no se aceptaron las preguntas que debían ofertar balón de un solo lumen, ya que corresponde a un insumo distinto. ----------

Que el insumo 60.01.861 consumible para electrocoagulación: electrodo neutro con dos áreas de contacto y lápiz de electrocirugía o electrodo de dos área y un lápiz de electrocirugía con dos botones con registro sanitario 1764C211SSA; lo solicitado consta de dos partes; electrodo neutro y lápiz, y solo presenta el registro sanitario del electrodo neutro, por lo que no presenta el registro sanitario del lápiz referido, el anexo T21, en la ubicación exacta referida se localizó una portada refiriendo ese registro sanitario y las páginas subsecuentes se encuentran en blanco, dicho documento no se localizó en la propuesta, y no se incluye en el formato T33. -----

Que el insumo 60.01.915 correspondiente a líquido embolico a base de alcohol etilvinílico evoh como polímero embolizante, dimetilsulfóxido como solvente con tantalio o yodo, registro sanitario número 0425C2012 SSA; al respecto no presente registro sanitario 0425C2012 SSA en la ubicación referida en el anexo T21, se encuentra una portada refiriendo dicho documento y las páginas consecutivas se encuentran en blanco, por lo que el registro sanitario en comento no se encuentra en la propuesta técnica, ni se relacionan en el anexo T33.----------

Que el insumo 60.01.933, 60.01.934, 60.01.935, 60.01.938 correspondiente a Microguías, no presenta Registro Sanitario número 0905C2004 SSA, referido en el anexo T21, ya que se encuentra una portada refiriendo dicho documentos, las páginas consecutivas se encuentra en blanco, por lo que este documento no se localizó en la propuesta técnica.----------

Que el insumo 60.01.961 correspondiente a Stent diámetros y longitudes, auto expandible de nitinol y marcas de tantalio, compatible con cuerda guía 0.035, 0.014, 0.018, para uso vascular general o stant diferentes diámetros y longitudes, autoexpandible, de nitinol y marcas de titalio, compatible con cuerda guía 0.035 o 0.014 para uso vascular general; de la descripción del requerimiento se desprende que se solicitó stents para indicación vascular general, sin embargo, la empresa adjudicada ofertó un producto que conforme a la indicación asentada en el registro sanitario señala; "Recuperación de la permeabilidad en patología obstructiva "NO VASCULAR", y en su denominación genérica dice Stent traqueobronqueal, es decir, que el producto ofertado por las empresas terceros interesadas, no corresponde a lo solicitado por la convocante, por lo que aun y cuando presenta un catálogo extranjero que menciona,

indicación vascular para ese producto, el registro sanitario aprobado por la COFEPRIS, para su utilización en México, señala en su indicación que es un insumo NO VASCULAR, por lo que no corresponde a lo solicitado en el requerimiento de la convocante. ----------

Que el insumo 60.01.1052 correspondiente a liquido embolico a base de alcohol etilvinílico evoh como polímero embolizante, dimetilsulfóxido como solvente con tantalio y yodo; para el cual presenta el documento correspondiente al equipo necesario para utilizar el bien de consumo, conforme a lo publicado en el diario Oficial de la Federación, sin embargo, omite presentar el registro sanitario del bien de consumo (liquido embolico), que se encuentra referido en su propia propuesta en el anexo T21, registro sanitario 0425C2012 SSA, luego entonces, el registro sanitario en cuestión no forma parte de los registros sanitarios a entregarse en forma posterior en el formato T33, por lo que no se tiene la certeza de que el bien de consumo cuente con Registro Sanitario vigente, ni existente el compromiso en el anexo T33 para entregarse de manera posterior. ----------

Que los insumos 60.01.848, 60.01.976, 60.01.977, 60.01.980, 60.01.981 y 60.01.982, correspondiente a catéteres; no presenta el registro, ya que en el anexo T21, en relación con el Registro Sanitario número 1198C2018 SSA, se encuentra solamente la prórroga, pero no el registro sanitario, asimismo dicho registro sanitario no forma parte de los registros que se compromete a entregar en caso de resultar adjudicado en el anexo T33 de la convocatoria. ----

Que lo anterior es motivo de incumplimiento al punto 4.2.2., de los Términos y Condiciones, respecto a los Registros Sanitarios, ya que los licitantes debían acompañar, para la totalidad del equipo y bienes de consumo básico y complementarios ofertados por partida, los Registros Sanitarios y su última actualización, en concordancia con la Junta de Aclaraciones, en ese sentido, la convocante otorgó ventajas a las adjudicadas, respecto al incumplimiento de este requisito, ya que al no cumplir con los mismo, y ser un requisito que afecte la solvencia de la propuesta, ésta debió ser desechada, conforme al requisito que afecta la solvencia de la propuesta, ésta debió ser desechada, en términos del punto 4.2 de la convocatoria. ----------

Que existe duda razonable sobre el estudio que la convocante debió realizar a las propuestas de las empresas terceras interesadas, a fin de otorgar a éstas la mejor puntuación, ya que ante los incumplimientos es evidente que la aplicación de los puntos a las empresas MEDICAL LIFE SUPPLY, S.A. DE C.V., en participación conjunta con la empresa NACIONAL TERAPÉUTICA, S.A. DE C.V., fue desproporcional y por tanto, asimismo las partidas 13 y 16 de manera ilegal. --------

La Convocante en contestación a la ampliación a los motivos de inconformidad, a través del oficio 09 53 84 61 1CFE/2023/010630 suscrito por el Titular de la División de Servicios Integrales, expone: ----------

Que para desistimar los supuesta agravios de las accionantes, serán atendidos por el oficio número 53 84 61 2B32/DSIS/038, suscrito por el Titular de la División de Servicios Integrales y Subrogados de la Coordinación Técnica de Servicios Indirectos de la Coordinación de Planeación de Servicios Médicos de Apoyo en su carácter de Área Técnica y Requirente del Servicio Médico Integral para Hemodinámica y Radiología Intervencionista. ----------

DIVISIÓN DE SERVICIOS INTEGRALES

El Área Técnica Médica en relación a la ampliación a los motivos de inconformidad señaló: ------

Que respecto a los Bienes de Consumo Básico (BCB) insumos 60.01.18, (bcb20) 60.01.037 (bcb21), 60.01.012/60.01.015, (bcb41), 60.01.009/60.01, 010/60.10, 017 (bcb44), 60.01.006, (bcb45), 60.01.002, (bcb46), 60.01.011, (bcb52), 60.01.012/60.01.16, (bcb59), 60.01.001 (bcb61), 60.01.001 (bcb62), 60.01.003 (bcb63) Diversos Catéteres. Registro Sanitario 1198C2018 SSA; la empresa MEDICAL LIFE SUPPLY, S.A. DE C.V. en participación conjunta con NACIONAL TERAPÉUTICA, S.A. DE C.V., sí presentó Registro Sanitario número 1198C2018 SSA, el cual se encuentra visible a folios 000907 a 000919, ubicados en el archivo denominado 4.2.2.- REGISTROS BIENES DE CONSUMO PT2.pddf, de su propuesta, por lo que el motivo de agravio es infundado. ----------

Que respecto a los Bienes de Consumo Complementario (BBC), insumo 60.01.811, producto, Balón de doble lumen para remodeling con lumen independiente para la guía para neuro Intervencionismo de diversas medidas (Covidien EV3); las adjudicadas MEDICAL LIFE SUPPLY, S.A. DE C.V., en participación conjunta con NACIONAL TERAPÉUTICA, S.A. DE C.V., presentaron el producto marca COVIDIEN, modelo HYPERFORM/HYPERGLIDE, el cual se encuentra referenciado en el catálogo denominado CAT_031, en la página 10, catálogo en el que se puede observar que el bien que proponen las empresas en cuestión, es un balón neurológico indicado para la técnica REMODELING, asimismo en la referencia gráfica del catálogo se desprende que el bien propuesto cuenta con doble lumen, ya que por medio de un lumen para la guía y por medio del segundo lumen se realiza la insuflación del balón, por lo que claramente cumple con la descripción requerida en la convocatoria. ----------

Que respecto al insumo 60.01.861. consumibles para electrocoagulación: electrodo neutro con dos áreas de contacto y lápiz de electrocirugía o electrodo neutro de dos áreas y un lápiz de electrocirugía con dos botones Registro Sanitario 1764C2011 SSA; las empresas adjudicadas MEDICAL LIFE SUPPLY, S.A. DE C.V., en participación conjunta con NACIONAL TERAPÉUTICA, S.A. DE C.V., sí presentan Registro Sanitario número 1764C2011 SSA, el cual se encuentra visible a folios 000696 a 000699, ubicado en el archivo electrónico 4.2.2 REGISTROS BIENES DE CONSUMO PT2.pdf. ----------

Que para el insumo 60.01.915, Liquido embotellado a base de alcohol etilvinilico evoh como polímero embohzante, dimetilsulfóxido (dmso) como solvente con tantalio o yodo, Registro Sanitario número 0425C2012 SSA; las empresas MEDICAL LIFE SUPPLY, S.A. DE C.V., en participación conjunta con NACIONAL TERAPÉUTICA, S.A. DE C.V., sí presentan Registro Sanitario número 0425C2012 SSA, el cual se encuentra visible a folios 000628 a 000631, ubicado en el archivo electrónico 4.2.2 REGISTROS BIENES DE CONSUMO PT2.pdf. ----------

Que en relación con los insumos 60.01.933, 934.60.01, 935.60.01, 938 Microguías, Registro Sanitario 0905C2004 SSA, las adjudicadas sí presentan Registro Sanitario número 0905C2004 SSA, el cual se encuentra visible a folios 000667 a 000673, ubicado en el archivo electrónico 4.2.2 REGISTROS BIENES DE CONSUMO PT2.pdf.----------

Que en relación a que, las empresas MEDICAL LIFE SUPPLY, S.A. DE C.V., en participación conjunta con NACIONAL TERAPÉUTICA, S.A. DE C.V., oferta para los productos marca: ABBOT VASCULAR, modelos SUPERA Y ABSOLUTE PRO, referenciados en los catálogos denominados CAT_199, página 7 y CAT_200 páginas 3 y 4 respectivamente, dichos productos son stens con indicación vascular como se desprende de la lectura de los catálogos respectivos en donde se

ÓRGANO INTERNO DE CONTROL ESPECÍFICO EN EL INSTITUTO MEXICANO DEL SEGURO SOCIAL.

ÁREA DE RESPONSABILIDADES.

EXPEDIENTE No. INC/151/2023.

señala que son de uso periférico, acorde a la descripción del insumo establecido en la convocatoria de la licitación que nos ocupa. ----------

Que para el insumo 60.01.1052 Liquido embolico a base de alcohol etilvinilico evoh como polímero embolizante, dimetilsulfóxido (dmso) com o no solvente con tantalío o yodo, Registro Sanitario 0425C2012 SSA; las empresas MEDICAL LIFE SUPPLY, S.A. DE C.V., en participación conjunta con NACIONAL TERAPÉUTICA, S.A. DE C.V., en su carácter de terceras interesadas, sí presentaron Registro Sanitario número 0425C2012 SSA, el cual se encuentra visible a folios 000628 a 000631, ubicados en el documento denominado 4.2.2 REGISTROS BIENES DE CONSUMO PT2.pdf de su propuesta. ----------

Que para los insumos 60.01.848, 60.01.976, 60.01.977, 60.01.980, 60.01.981, 60.01.982, Diversos Catéteres, Registro Sanitario 1198C2018 SSA; las empresas MEDICAL LIFE SUPPLY, S.A. DE C.V., en participación conjunta con NACIONAL TERAPÉUTICA, S.A. DE C.V., sí presentaron Registro Sanitario número 1198C2018 SSA, el cual se encuentra visible a folios 000907 a 000919, ubicados en el documento denominado 4.2.2 REGISTROS BIENES DE CONSUMO PT2.pdf de su propuesta. ----------

Que los motivos de inconformidad vertidos por las accionantes, han quedado desvirtuados, por lo que resultan infundados, ya que de las constancias del expediente en que se actúa, se deduce que los supuestos agravios parten de una premisa falsa en tanto que sostienen el incumplimiento de la proposición de las empresas MEDICAL LIFE SUPPLY, S.A. DE C.V. en participación conjunta con NACIONAL TERAPÉUTICA, S.A. DE C.V., a los requisitos de la convocatoria en los diversos motivos expuestos y debidamente contestados .----------

Las empresas terceras interesadas MEDICAL LIFE SUPPLY, S.A. DE C.V. en participación conjunta con NACIONAL TERAPÉUTICA, S.A. DE C.V., a la ampliación a los motivos de inconformidad, manifiesta: ----------

Que por cuanto hace a los Bienes de Consumo Básico (BCB), insumos 60.01018 (BCB), insumos 60.01.18, (bcb20) 60.01.037 (bcb21), 60.01.012/60.01.015, (bcb41), 60.01.009/60.01, 010/60.10, 017 (bcb44), 60.01.006, (bcb45), 60.01.002, (bcb46), 60.01.011, (bcb52), 60.01.012/60.01.16, (bcb59), 60.01.001 (bcb61), 60.01.001 (bcb62), 60.01.003 (bcb63) Diversos Catéteres. Registro Sanitario 1198C2018 SSA; dichas afirmaciones son falsas toda vez que las empresas terceras interesadas presentaron el registro sanitario número 1198C2018 SSA, el cual es visible a folios 000907 a 000919 del archivo digital 4.2.2 REGISTRO BIENES DE CONSUMO PT2.pdf, por lo que la presentación del registro sanitario en comento hace innecesario su inclusión en el anexo T33.-

Que en relación a los Bienes de Consumo Complementario (BBC), insumo 60.01.811, producto, Balón de doble lumen para remodeling con lumen independiente para la guía para neuro intervencionismo de diversas medidas (Covidien EV3); dichas afirmaciones son falsas, en virtud que el producto ofertado cuenta con doble lumen, en virtud que es modelo hyperform/hyperglide de la Marca Covidien, en el catálogo del producto ofertado (CAT_031) se puede apreciar que es de doble lumen, ya que un lumen se utiliza para la guía y el otro se utiliza para la insuflación del balón, por lo que las aseveraciones de las ahora inconformes son falaces en el sentido que ofertaron un balón de un solo lumen y solo refleja desconocimiento del servicio integral a realizar. ----------

DIVISIÓN DE PROPUESTAS

[illegible] San Angel, Álvaro Obregón, [illegible] Ciudad de México [illegible]

Que en respuesta al motivo de ampliación, del insumo 60.01.861. consumibles para electrocoagulación: electrodo neutro con dos áreas de contacto y lápiz de electrocirugía o electrodo neutro de dos áreas y un lápiz de electrocirugía con dos botones Registro Sanitario 1764C2011 SSA; es falsa, en virtud que sus representadas presentaron Registro Sanitario número 1764C2011 SSA, visible a folios 000696 a 000699 del archivo digital 4.2.2 REGISTROS BIENES DE CONSUMO PT2.pdf, por lo que la presentación del registro sanitario en cuestión, hace innecesario su inclusión en el Anexo T33. ----------

Que en cuanto a la ampliación a la inconformidad del insumo 60.01.915, Liquido embotellado a base de alcohol eûlvínilíco evohcomo polímero embohzante, dimetilsulfóxido (dmso) como solvente con tantalio o yodo Registro Sanitario 0425C2012 SSA; es falso, ya que las terceras interesadas presentaron registro sanitario número 0425C2012 SSA, el cual es visible a folios 000628 a 000631 del archivo digital 4.2.2 REGISTRO DE BIENES DE CONSUMO PT2.pdf, por lo que la presentación del registro sanitario en cuestión, hace innecesario su inclusión en el Anexo T33.----------

Que en razón al motivo de ampliación de inconformidad, de los insumos 60.01.933, 934.60.01, 935.60.01; 938 Microguías Registro Sanitario 0905C2004 SSA, las adjudicadas sí presentan registro sanitario número 0905C2004 SSA, es falso, dado que, presentaron Registro Sanitario número 0905C2004 SSA, el cual se encuentra visible a folios 000667 a 000673 del archivo digital 4.2.2 REGISTROS BIENES DE CONSUMO PT2.pdf; por lo que la presentación del registro sanitario en cuestión, hace innecesario su inclusión en el Anexo T33.----------

Que respecta al motivo de ampliación de inconformidad del insumo 60.01.961; es falso, pues ofertaron el Stent modelo Supera y Absolute Pro de la Marca Abbott vascular, modelos que son stents con indicación vascular, como se aprecia en los catálogos en donde menciona que su uso es periférico y en consecuencia vascular, como se aprecia del catálogo correspondiente. ----------

Que el motivo de ampliación de inconformidad 60.01.1052 Liquido embolico a base de alcohol etilvinilco evoh como polímero embolizante, dimetilsulfóxido (dmso) com o no solvente con tantalío o yodo, Registro Sanitario 0425C2012 SSA; es falso, en razón que presentaron Registro Sanitario número 0425C2012 SSA, el cual se encuentra visible a folios 000628 a 000631 del archivo digital 4.2.2 REGISTROS BIENES DE CONSUMO PT2.pdf, por lo que la presentación del registro sanitario en cuestión, hace innecesario su inclusión en el Anexo T33. ----------

Que las manifestaciones que vierte en su motivo de ampliación, respecto al insumo 60.01.848, 60.01.976, 60.01.977, 60.01.980, 60.01.981, 60.01.982, Diversos Catéteres, Registro Sanitario 1198C2018 SSA; son falsas, ya que presentaron registro sanitario 1198C2018 SSA, el cual se encuentra visible a folios 000907 a 000919 del 4.2.2 REGISTROS BIENES DE CONSUMO PT2.pdf, por lo que la presentación del registro sanitario en cuestión, hace innecesario su inclusión en el Anexo T33.----------

Que se observa de las manifestaciones de las ahora inconformes, no logran desvirtuar la evaluación realizada por la convocante y si en cambio, se reafirma que la proposición de sus representadas cumplieron con los requisitos legales, técnicos y económicos establecidos en la convocatoria; por lo que debe desecharse la inconformidad presentada por las empresas accionantes, ya que no pueden probar sus motivos de inconformidad, solicitando que se

ÓRGANO INTERNO DE CONTROL ESPECÍFICO EN EL INSTITUTO MEXICANO DEL SEGURO SOCIAL.

ÁREA DE RESPONSABILIDADES.

EXPEDIENTE No: INC/151/2023.

sobresea la inconformidad o la declare infundada, ya que el fallo de la licitación que nos ocupa, se encuentra fundado y motivado en forma correcta por el área convocante.----------

Que de la revisión que realice esta autoridad, a la propuesta de las empresas MASAI TECHNOLOGY, S.A. DE C.V., y PROUNE, S.A. DE C.V., para las partidas 13 y 16, pude corroborar si cumplieron con la totalidad de los requisitos establecidos en la convocatoria. ----------

IV.- Valoración de Pruebas. Las pruebas admitidas y desahogadas por su propia y especial naturaleza en el acuerdo de fecha 14 de agosto del 2023, se valoran en términos de lo dispuesto por los artículos 79, 197, 202, 203, 207, 217 y 218 del Código Federal de Procedimientos Civiles de aplicación supletoria en el presente Procedimiento Administrativo, por disposición del artículo 11 de la Ley de Adquisiciones, Arrendamientos y Servicios del Sector Público y se detallan a continuación: ----------

A).- Las ofrecidas y presentadas por el representante legal de las empresas inconformes, consistentes en: copia certificada de la Instrumento Notarial número 52,012 de fecha 28 de octubre de 2022, pasado ante la fe del Notario Público número 25, con residencia en Ecatepec de Morelos, Estado de México; y número 53,651 de fecha 07 de diciembre de 2021, pasado ante la fe del Notario Público número 4, con residencia en la Ciudad de Veracruz, respectivamente, las cuales una vez cotejadas con sus copias simples y glosadas para constancia legal, le fueron devueltas; convenio de participación conjunta de las empresa MASAI TECHNOLOGY, S.A. DE C.V., y PROUNE, S.A. DE C.V., de la Licitación Pública Internacional bajo la cobertura de los Tratados de Libre Comercio electrónica número LA-50-GYR-050GYR988-T-16-2023; impresión del portal de CompraNet de fecha 28 de julio del 2023; las ofrecidas en términos del artículo 66 fracción IV de la Ley de Adquisiciones, Arrendamientos y Servicios del Sector Público, consistentes en: convocatoria; Acta de junta de aclaraciones; Acta correspondiente a la celebración del Acto de Fallo de fecha 03 de septiembre del 2023; propuestas de las empresas MASAI TECHNOLOGY, S.A. DE C.V., y PROUNE, S.A. DE C.V., en participación conjunta, en su carácter de inconformes, y de las empresas MEDICAL LIFE SUPPLY, S.A. DE C.V. en participación conjunta con NACIONAL TERAPÉUTICA, S.A. DE C.V., y COMERLAT, S.A. DE C.V. en participación conjunta con PERFIL LATTICCE, S. DE R.L. DE C.V., AUG, S.A. DE C.V., JUAMA, S.A. DE C.V. y SOLUCIONES MEDCO, S.A. DE C.V., las cuales revisten el carácter de terceras interesadas eventos todos de la licitación en comento; la instrumental de actuaciones, conformada por todos los autos del expediente de inconformidad, así como la presuncional legal y humana, que se obtendrá del análisis que se realice de todos y cada uno de los argumentos y medio de prueba aportados por las partes en el asunto que nos ocupa; las ofrecidas en su escrito de ampliación a la inconformidad, consistente en: informe circunstanciado rendido de fecha 19 de octubre del 2023, rendido por la convocante, específicamente por cuanto hace a la prueba identificada con el numeral 7, relativa a la propuesta presentada por las empresas MEDICAL LIFE SUPPLY, S.A. DE C.V. en participación conjunta con NACIONAL TERAPÉUTICA, S.A. DE C.V., respecto a las partidas 13 y 16 de la licitación en cuestión.----------

B).- Las ofrecidas en el Informe previo con el oficio número 09 53 84 61 1CFE/2023/009553 de fecha 10 de octubre del 2023, consistentes en: oficio número 09-90001/030000/0689 de fecha 25 de abril del 2023; Anexo 1, Acredita miento de Personalidad así como convenio de participación

conjunta de las empresas MEDICAL LIFE SUPPLY, S.A. DE C.V., en participación conjunta con NACIONAL TERAPÉUTICA, S.A. DE C.V., y COMERLAT, S.A. DE C.V. en participación conjunta con PERFIL LATTICCE, S. DE R.L. DE C.V., AUG, S.A. DE C.V., JUAMA, S.A. DE C.V. y SOLUCIONES MEDCO, S.A. DE C.V., las ofrecidas en alcance al informe previo con el oficio numero 09 53 84 61 CFE023/009553 de fecha 10 de octubre del 2023, consistentes en: oficio número 0953 8461 2B32/DSIS/019 de fecha 10 de octubre del 2023; las ofrecidas en su informe circunstanciado con el oficio número 09 53 84 1CFE/2023/010004 de fecha 19 de octubre del 2023 y oficio número 09 53 84 61 2B32/024 de fecha 18 de octubre del 2023 contenidas en medio magnético (CD), consistentes en: convocatoria; actas de juntas de aclaraciones de fechas 23 de junio del 2023, 10, 13, 17, 19 de julio del 2023; actas de diferimiento de fallo de fechas 15, 28 y 31 de agosto del 2023, 01 y 03 de septiembre del 2023; Acta de Presentación y Apertura de Proposiciones de fecha 28 de julio del 2023; Acta de Fallo de fecha 03 de septiembre del 2023;; así como propuestas de las empresas MASAI TECHNOLOGY, S.A. DE C.V., y PROUNE, S.A. DE C.V., en participación conjunta en su carácter inconformes, y de las empresas MEDICAL LIFE SUPPLY, S.A. DE C.V. en participación conjunta con NACIONAL TERAPÉUTICA, S.A. DE C.V., las cuales revisten el carácter de terceras interesadas eventos todos de la licitación en comento, y las ofrecidas en alcance al informe circunstanciado con el oficio numero 09 53 84 61 CFE2023/0110241 de fecha 26 de octubre del 2023, contenidas en medio magnético (CD), consistentes en: propuesta de la empresa COMERLAT, S.A. DE C.V. en participación conjunta con PERFIL LATTICCE, S. DE R.L. DE C.V., AUG, S.A. DE C.V., JUAMA, S.A. DE C.V. y SOLUCIONES MEDCO, S.A. DE C.V., en su carácter de carácter de terceras.----------

C) Las presentadas y exhibidas por las empresas COMERLAT, S.A. DE C.V. en participación conjunta con PERFIL LATTICCE, S. DE R.L. DE C.V., AUG, S.A. DE C.V., JUAMA, S.A. DE C.V. y SOLUCIONES MEDCO, S.A. DE C.V., que reviste el carácter de tercera interesada, en su escrito sin fecha, consistente en: copias certificadas de los Instrumentos Notariales números 62,320, de fecha 09 de septiembre de 2016, pasado ante la fe del Notario Público número 246, con residencia en la Ciudad de México; número 89,211, de fecha 22 de octubre de 2020, pasado ante la fe del Notario Público 246 con residencia en la Ciudad de México; número 108,171, de fecha 26 de enero de 2023, pasado ante la fe del Notario Público 246, con residencia en la Ciudad de México; número 72,981, de fecha 28 de septiembre de 2022, pasado ante la fe del Notario Público número 122, con residencia en la Ciudad de México; y Póliza número 2,187, de fecha 20 de noviembre de 2015, pasado ante la fe del Corredor Público número 21, con residencia en la Ciudad de México, respectivamente, las cuales le fueron devueltas previo cotejo realizado por personal adscrito al Área de Responsabilidades y glosadas en el expediente para constancia legal. ----------

D) Las presentadas y exhibidas por las empresas MEDICAL LIFE SUPPLY, S.A. DE C.V. en participación conjunta con NACIONAL TERAPÉUTICA, S.A. DE C.V., las cuales revisten el carácter de terceras interesadas en su escrito sin fecha, consistente en: Instrumentos Notariales número 53 de fecha 24 de febrero del 2021, pasado ante la fe del Notario Público número 28, y 163 de fecha 13 de julio del 2022, pasado ante la fe del Notario Público número 77, ambos con residencia en la Ciudad de Mérida Yucatán; así como las ofrecidas en términos del artículo 66 de la Ley de Adquisiciones, Arrendamientos y Servicios del Sector Público, consistente en: el expediente de la licitación que nos ocupa; la presuncional Legal y Humana en todo lo que le favorezca y la instrumental de actuaciones. ----------

V.- Consideraciones de previo y especial pronunciamiento, respecto a las manifestaciones de la convocante en su informe circunstanciado.- En atención a que las causales de improcedencia de la instancia de inconformidad, constituyen la falta de los requisitos necesarios para su procedencia, sin los cuales no puede iniciarse ni tramitarse con eficiencia jurídica un procedimiento, es por ello que antes de efectuar el estudio del fondo del asunto, deben ser analizadas las causales de improcedencia por la autoridad resolutora; en tal virtud, previamente y por cuestión de método esta Área de Responsabilidades procede al estudio y análisis de la causal de improcedencia hecha valer por la convocante en su informe circunstanciado de fecha 19 de octubre del 2023, en el sentido que: *"...el DOLO de la empresa inconforme al querer engañar a esta Área de Responsabilidades con argumento sin fundamento. Por el cual, es prudente y necesario solicitar a esa H. Autoridad Administrativa salvaguardar los intereses y proteger la esfera jurídica de esta área Contratante, por lo cual se solicita que se decrete la IMPROCEDENCIA, INOPERANCIA Y DESECHAMIENTO de la presente instancia..., INADMISIBILIDAD DE LA INSTANCIA..., Es necesario reitero a esa H. Autoridad Administrativa que deberá salvaguardar los intereses y proteger la esfera jurídica de esta área Contratante, sin caer en los dolosos argumentos que pretende hacer valer la empresa inconforme, razón por la cual en caso de considerar fundados los motivos de inconformidad presentados por la empresa, se le estaría causando un daño irreparable al Instituto Mexicano del Seguro Social, toda vez que como ha quedado esclarecido los dolosos argumentos de inconformidad no versan sobre hechos reales sino sobre la fantasía que se genera el inconforme al argumentar hechos que presume sucedieron más no la realidad de los hechos, por lo cual se reitera se decrete la IMPROCEDENCIA, INOPERANCIA, Y DESECHAMIENTO, de la presente instancia ..."*, las cuales se determinan infundadas para sobreseer la inconformidad que nos ocupa, en virtud que las manifestaciones que plantea el área convocante no constituyen causales de improcedencia de la inconformidad, como lo pretende hacer valer, es decir, no son una cuestión relativa a la falta de condiciones necesarias para el ejercicio de la acción por parte de la inconforme, tendiente a destruir la acción o dejarla sin efectos, que impida a esta autoridad entrar al estudio del fondo del asunto; lo anterior, en atención a las siguientes consideraciones: ----------

La convocante estima que la presente inconformidad es inadmisible, porque se debe salvaguardar los intereses y proteger la esfera jurídica de esa convocante, y que en caso de considerar fundados los motivos de inconformidad presentados por la empresa, se le estaría causando un daño irreparable al Instituto; sin embargo, es pertinente destacar que la instancia de inconformidad es un mecanismo de solución de controversias en las contrataciones públicas, que tienen los particulares a su alcance para impugnar los actos que estiman irregulares en las licitaciones públicas o invitaciones a cuando menos tres personas, a fin de reencauzar a la legalidad las posibles desviaciones de la administración pública, y con ello se garantice su imparcial y honrada actuación, lo que quedó establecido en la exposición de motivos de las reformas de Ley de la materia, publicadas en el Diario Oficial de la Federación el 09 de mayo de 2009, en los siguientes términos: ----------

"Mecanismos de solución de controversias

Se incorporan importantes innovaciones para perfeccionar a la inconformidad como instancia que los particulares tienen a su alcance para impugnar los actos que estiman irregulares en las licitaciones públicas. Se dota a la figura de normas procesales particulares con el fin de reducir la aplicación supletoria de la Ley Federal de Procedimiento Administrativo y el Código Federal de Procedimientos Civiles, cuya

ANEXOS DE CONTRATOS

naturaleza no siempre resulta compatible con los fines de la contratación pública, lo que se ha traducido en la práctica actual en dilaciones y disparidad de criterios para tramitar y resolver los asuntos.

—

La propuesta fortalece la seguridad jurídica, clarificando la naturaleza, regulación y alcances de la instancia de inconformidad como remedio procesal para reencauzar a la legalidad las posibles desviaciones de la administración pública, y con ello se garantice su imparcial y honrada actuación.

...

De igual manera, a la vez que se crea a favor de los particulares una instancia de control de legalidad más clara y eficaz, también se establecen los incentivos para el responsable ejercicio del legítimo derecho a la impugnación. Para ello, se regula de mejor manera la facultad de sancionar a los licitantes que ejercen abusivamente su derecho a inconformarse...[1]

Así las cosas, la inconformidad es una instancia para impugnar actos propios del procedimiento licitatorio, por lo tanto, no se puede inhibir el derecho a las accionantes de interponer la presente instancia, bajo el argumento de "*...salvaguardar los intereses y proteger la esfera jurídica de esta área Contratante... ... en caso de considerar fundados los motivos de inconformidad presentados por la empresa, se le estaría causando un daño irreparable al Instituto Mexicano del Seguro Social...*"; como lo pretende hacer la contratante, pues se rompería con el principio de oposición, bajo el cual también debe regirse todo procedimiento licitatorio, de acuerdo con la siguiente tesis, que establece:----------

Novena *Época*
Registro: 171993
Instancia: Tribunales Colegiados de Circuito
Tesis Aislada
Fuente: Semanario Judicial de la Federación y su Gaceta
XXVI, Julio de 2007
Materia(s): Administrativa
Tesis: I.4o.A.587 A
Página: 2652

LICITACIÓN PÚBLICA. PRINCIPIOS ESENCIALES QUE RIGEN EL PROCEDIMIENTO ADMINISTRATIVO RESPECTIVO.

El procedimiento administrativo de licitación se rige por los siguientes principios esenciales: 1) Concurrencia, que asegura a la administración pública la participación de un mayor número de ofertas, lo cual permite tener posibilidades más amplias de selección y obtención de mejores condiciones en cuanto a precio, calidad, financiamiento y oportunidad, entre otras; 2) Igualdad, que es la posición que guardan los oferentes frente a la administración, así como la posición de cada uno de ellos frente a los demás; 3) Publicidad, que implica la posibilidad de que los interesados conozcan todo lo relativo a la licitación correspondiente, desde el llamado a formular ofertas hasta sus etapas conclusivas; y, 4) Oposición o contradicción, que deriva del principio de debido proceso que implica la intervención de los interesados en las discusiones de controversia de intereses de dos o más particulares, facultándolos para impugnar las propuestas de los demás y, a su vez, para defender la propia.

CUARTO TRIBUNAL COLEGIADO EN MATERIA ADMINISTRATIVA DEL PRIMER CIRCUITO.

Amparo en revisión 290/2006. Transportación Marítima Mexicana, S.A. de C.V. (antes Naviera del Pacífico, S.A. de C.V.). 25 de octubre de 2006. Unanimidad de votos. Ponente: Jean Claude Tron Petit. Secretario: Alfredo A. Martínez Jiménez.

De lo que se tiene que el principio de oposición o contradicción, consiste en darles la oportunidad a los interesados de intervenir, a partir de que se dé una controversia de intereses de dos o más particulares, facultándolos para impugnar las propuestas de los demás y, a su vez, para defender la propia, esto con la finalidad de que todos los participantes tengan la misma oportunidad de participar en dicho procedimiento de contratación e impugnar el mismo.----------

Asimismo, la convocante estima que la presente inconformidad se debe declarar improcedente porque a su decir, sus argumentos son dolosos y versan sobre hechos que son fantasía que los inconformes presumen sucedieron más no son la realidad de los mismo; además de considerar que las inconformes hacer valer argumentos dolosos de inconformidad ya que no versan sobre hechos reales sino sobre la fantasía que se genera el inconforme al argumentar hechos que presume sucedieron más no la realidad de los hechos, sin embargo, para determinar si los motivos de inconformidad se basan en fantasías, y más aún, para determinar si la convocante actuó con legalidad en el acto impugnado, se debe estudiar de fondo el asunto que nos ocupa, por lo que de resultar procedentes las manifestaciones de la convocante, conllevaría a declarar infundada la inconformidad que nos ocupa, pero no la improcedencia, de la presente inconformidad, como lo pretende hacer valer la convocante.----

Establecido lo anterior, las manifestaciones vertidas por la convocante no actualizan las causales de improcedencia previstas en el artículo 67 de la Ley de Adquisiciones, Arrendamientos y Servicios del Sector Público, que dispone lo siguiente: ----------

"Artículo 67. La instancia de inconformidad es improcedente:

I. Contra actos diversos a los establecidos en el artículo 65 de esta Ley;

II. Contra actos consentidos expresa o tácitamente;

III. Cuando el acto impugnado no pueda surtir efecto legal o material alguno por haber dejado de existir el objeto o la materia del procedimiento de contratación del cual deriva, y

IV. Cuando se promueva por un licitante en forma individual y su participación en el procedimiento de contratación se hubiera realizado en forma conjunta..."

Dispositivo legal que establece las causas de improcedencia de la instancia de inconformidad, las cuales impiden a esta autoridad entrar al estudio del fondo del asunto; supuestos que no actualiza la causal de improcedencia expuesta por la convocante, ni desvirtúan las condiciones de la accionante para ejercer su derecho de inconformarse en contra del fallo de la licitación que nos ocupa, conferida en el artículo 65 fracción III de la Ley de Adquisiciones, Arrendamientos y Servicios del Sector Público, en relación al artículo 117 de su Reglamento, aplicables al caso, que dispone: ----------

"Artículo 65 La Secretaría de la Función Pública conocerá de las inconformidades que se promuevan contra los actos de los procedimientos de licitación pública o invitación a cuando menos tres personas que se indican a continuación:

III. El acto de presentación y apertura de proposiciones, y el fallo.

ÁREA DE CONTRATOS
DIVISIÓN DE CONTRATOS

En este caso, la inconformidad sólo podrá presentarse por quien hubiere presentado proposición, dentro de los seis días hábiles siguientes a la celebración de la junta pública en la que se dé a conocer el fallo, o de que se le haya notificado al licitante en los casos en que no se celebre junta pública;
..."

Artículo 117.- Tratándose de licitaciones públicas internacionales bajo la cobertura de tratados, conforme a lo dispuesto por el artículo 4 de la Ley, el plazo para promover la inconformidad será de diez días hábiles.

En los procedimientos de invitación a cuando menos tres personas en las que se celebre junta de aclaraciones, el plazo para promover la inconformidad comenzará a partir del día siguiente al de la celebración de la última junta. En caso de que no se realice la junta de aclaraciones, el plazo se computará a partir del día siguiente al de la recepción de la invitación..."

Preceptos que regulan la procedencia de la inconformidad en contra del fallo, acto que hoy se impugna, además legitiman a la persona que ejecute dicha acción y establecen el término para ello, supuestos a los que dieron cumplimiento las empresas accionantes, y no son atacados en la improcedencia que hace valer la convocante. Así las cosas, las hoy inconformes cumplieron con los artículos transcritos, por lo que se encuentra facultada y legitimada para ejercer su acción conforme lo dispone el artículo 65 fracción III de la Ley de la materia, ingresando su inconformidad dentro del término establecido para ello. ----------

Por lo tanto, no existe sustento para determinar improcedente la inconformidad que nos ocupa, por las razones que hace valer la convocante, al referir que los argumentos de las inconformes no versan sobre hechos reales sino sobre fantasías que genera las inconformes, sobre presunciones; puesto que dicho supuesto, no configura ninguna de las hipótesis preventivas en el artículo 67 de la Ley de la materia, en relación con el 117 de su Reglamento antes transcrito; asimismo, como se ha indicado, las inconformes cumplieron con los supuestos previstos en el artículo 65 fracción III de la Ley de la materia, para ejercer su acción y analizarse de fondo el asunto que nos ocupa. En consecuencia, para la solución del presente asunto es necesario analizar los motivos de impugnación hechos valer por la empresa accionante, conjuntamente con los razonamientos expresados por la convocante, y las empresas terceras interesadas, a fin de resolver la controversia efectivamente planteada, en términos del artículo 73 fracción III de la Ley de Adquisiciones, Arrendamientos y Servicios del Sector Público. ----------

Igualmente resultan infundados los argumentos vertidos hechos valer por las empresa MEDICAL LIFE SUPPLY, S.A. DE C.V. en participación conjunta con NACIONAL TERAPÉUTICA, S.A. DE C.V., que revisten el carácter de terceras interesadas en el sentido que *"...debe desecharse la inconformidad de las empresas MASAI TECHNOLOGY, S.A. DE C.V. y PROUNE, S.A. DE C.V. ya que NO pueden probar sus motivos de inconformidad, lo anterior de conformidad con el artículo 81 del Código de Procedientos Civiles de Aplicación Supletoria, en relación con el Artículo 11 de la Ley de Adquisiciones, Arrendamientos y Servicios del Sector Público..."*, en virtud que las manifestaciones que plantea las empresas terceras interesadas tampoco constituyen causa de improcedencia de la inconformidad, como lo pretenden hacer valer, es decir, no se puede desechar de plano la inconformidad planteada por las inconformes, ya que no pueden probar sus motivos de inconformidad, en virtud que la falta de elemento probatorios, es un punto primordial para determinar lo infundado de los motivos de inconformidad pero no para determina su improcedencia, puesto que no es una cuestión relativa a la falta de condiciones necesarias para el ejercicio de la acción por parte de la

inconforme, tendiente a destruir la acción o dejarla sin efectos, que impida a esta autoridad entrar al estudio del fondo del asunto; por lo tanto, las manifestaciones hechas valer por la convocante no actualizan las causales de improcedencia previstas en el artículo 67 de la Ley de Adquisiciones, Arrendamientos y Servicios del Sector Público, que dispone lo siguiente: ----

"Artículo 67. La instancia de inconformidad es improcedente:

I. Contra actos diversos a los establecidos en el artículo 65 de esta Ley;

II. Contra actos consentidos expresa o tácitamente;

III. Cuando el acto impugnado no pueda surtir efecto legal o material alguno por haber dejado de existir el objeto o la materia del procedimiento de contratación del cual deriva, y

IV. Cuando se promueva por un licitante en forma individual y su participación en el procedimiento de contratación se hubiera realizado en forma conjunta."

Dispositivo que establece las causas de improcedencia de la instancia de inconformidad, las cuales impiden a esta autoridad entrar al estudio del fondo del asunto; supuestos que no se actualizan por no probar los motivos de inconformidad, tampoco desvirtúan las condiciones de las accionantes para ejercer su derecho de inconformarse en contra del acto de fallo de la licitación que nos ocupa, conferida en el 117 del Reglamento de la Ley de Adquisiciones, Arrendamientos y Servicios del Sector Público, en relación con el artículo 65 fracción III de la Ley de la materia, y que regulan la procedencia de la inconformidad en contra del acto de fallo, que es el acto que hoy se impugna, y legitima a la persona que ejecute dicha acción, además de establecer el término para ello, supuesto que dio cumplimiento la empresa accionante, y los cuales no son atacados en la improcedencia que hace valer las empresas terceros interesadas.----------

Ahora bien, del estudio del escrito de inconformidad, se desprende que las hoy accionantes dieron cumplimiento a los requisitos de formalidad exigidos por el artículo 66 fracción IV, de la Ley de Adquisiciones, Arrendamientos y Servicios del Sector Público, ya que del mismo se desprenden las pruebas ofertadas, el cual establece lo siguiente: ----------

"Artículo 66. La inconformidad deberá presentarse por escrito, directamente en las oficinas de la Secretaría de la Función Pública o a través de CompraNet.

...

IV. Las pruebas que ofrece y que guarden relación directa e inmediata con los actos que impugna. Tratándose de documentales que formen parte del procedimiento de contratación que obren en poder de la convocante, bastará que se ofrezcan para que ésta deba remitirlas en copia autorizada al momento de rendir su informe circunstanciado, y

..."

Precepto legal que establece que los promoventes deberá presentarse por escrito La inconformidad en las oficinas de la Secretaría de la Función Pública o a través de CompraNet, así mismo, las pruebas que ofrezcan deberán guardar relación directa e inmediata con los actos que impugna, y tratándose de documentales que formen parte del procedimiento de contratación que obren en poder de la convocante, bastará que se ofrezcan para que sean enviadas en copia autorizada al momento de rendir su informe circunstanciado, lo que

DIVISIÓN DE PROCEDIMIENTOS

cumplieron las accionantes, de lo contrario, esta Autoridad Administrativa hubiese prevenido a los inconformes a fin de que dieran cumplimiento a la fracción IV en términos del penúltimo párrafo del artículo 66 de la Ley de la materia, lo que no fue necesario. En ese sentido, son ineficaces las razones que hace valer las empresas terceras interesadas, para desechar de plano la inconformidad que hace valer las accionantes; puesto que las manifestaciones de improcedencia que refieren las empresas terceras interesadas, no implican causales de desechamiento de la inconformidad.----------

VI.- **Consideraciones.-** Los motivos de inconformidad establecidos por las accionantes en su escrito primigenio en el sentido que: *"...para la partida 5, existe una diferencia mínima entre la propuesta económica de Comerlat, S.A. de C.V., en participación conjunta con Perfil Latticce, S. de R.L. de C.V. AUG, S.A. de C.V., Juama, S.A. de C.V., y Soluciones Medco, S.A. de C.V., y la de nuestras representadas, pues mientras de la Comerlat, obedece a un importe total de $19,345,181 la de Masai, se ofertó en $20,367,207, no obstante, la asignación de puntos es desproporcional y arbitraria, pues siendo 40 puntos la asignación máxima, a Comerlat le fue asignado para la propuesta económica, un total de 39.72 puntos, mientras que a Masai, se le asignó un total de 37.73, es decir, 2 puntos porcentuales menos, siendo que en la propuesta técnica, ambos licitantes obtuvieron el mismo puntaje, 56.50 de un máximo de 60 puntos; lo cual trascendió en el resultado final..."*; se resuelven en su conjunto por estrecha relación que guardan entre sí, determinándose **infundados**, toda vez que el área convocante acreditó con las documentales que adjuntó a su informe circunstanciado que la evaluación económica de las propuestas económicas de las empresas adjudicadas respecto a la partida 5, efectuada en el Acto de Fallo de la Licitación Pública Internacional bajo la cobertura de los Tratados de Libre Comercio electrónica número LA-50-GYR-050GYR988-T-16-2023 de fecha 03 de septiembre del 2023, se ajustó a lo requerido en la convocatoria y a la normatividad que rige a la materia. Lo anterior en términos de lo dispuesto en el artículo 71 párrafo tercero de la Ley de Adquisiciones, Arrendamientos y Servicios del Sector Público, 122 de su Reglamento y el artículo 81 del Código Federal de Procedimientos Civiles, de aplicación supletoria en el presente procedimiento administrativo, por disposición del artículo 11 de la Ley de Adquisiciones, Arrendamientos y Servicios del Sector Público, que establecen:----------

"Artículo 71. ...

...

Se requerirá también a la convocante que rinda en el plazo de seis días hábiles un informe circunstanciado, en el que se expondrán las razones y fundamentos para sostener la improcedencia de la inconformidad así como la validez o legalidad del acto impugnado y se acompañará, en su caso, copia autorizada de las constancias necesarias para apoyarlo, así como aquéllas a que se refiere la fracción IV del artículo 66. ..."

"Artículo 122.- En el informe circunstanciado que rinda la convocante, deberá indicar las razones y fundamentos para hacer valer, en su caso, la improcedencia o sobreseimiento de la instancia de inconformidad, así como las razones y fundamentos para sostener la legalidad del acto impugnado, debiendo contestar todos los motivos de inconformidad planteados en el escrito inicial o en la ampliación.

La convocante deberá acompañar original o copia certificada de las pruebas documentales que se vinculen con los motivos de inconformidad, así como aquéllas ofrecidas como pruebas por el inconforme.

Para efectos del párrafo anterior, la convocante podrá autorizar copias de las constancias que formen parte del procedimiento de contratación, incluyendo las proposiciones presentadas por los licitantes, sin

mayor formalidad que el señalamiento de que la copia que se expide es fiel reproducción del documento con el que fue cotejado. La copia autorizada tendrá un valor probatorio equivalente al documento con el cual fue cotejado."

"Artículo 81.- El actor debe probar los hechos constitutivos de su acción y el reo los de sus excepciones."

Lo que en la especie aconteció, en razón que del estudio y análisis efectuado por esta Autoridad Administrativa a las documentales que obran en el expediente en el que se actúa, en específico a los discos compactos que se encuentran agregados a fojas 257 y 292 del expediente en que se resuelve, que al efecto remitió la convocante al rendir su informe circunstanciado, en el Acto de Fallo de la Licitación Pública Internacional bajo la cobertura de los Tratados de Libre Comercio electrónica número LA-50-GYR-050GYR988-T-16-2023 de fecha 03 de septiembre del 2023, específicamente de la partida 5, se advierte que la convocante no adjudicó la propuesta de las empresas hoy inconformes, y adjudicó a la propuesta de las terceros interesadas, en los términos siguientes: ----------

ACTA CORRESPONDIENTE A LA CELEBRACIÓN DEL ACTO DE FALLO
LICITACIÓN PÚBLICA ELECTRÓNICA INTERNACIONAL BAJO LA COBERTURA
DE TRATADOS NO. LA-50-GYR-050GYR988-T-16-2023 PARA LA CONTRATACIÓN
DEL SERVICIO MÉDICO INTEGRAL PARA HEMODINAMIA Y RADIOLOGÍA INTERVENCIONISTA
(SMI PARA HERI) 2023 – 2024

...

En la Ciudad de México, siendo las 17:50 horas del 03 de septiembre de 2023, en la Sala 3, Sótano Ala Poniente, del edificio ubicado en Paseo de la Reforma número 476, Colonia Juárez, Código Postal 06600, Demarcación Territorial Cuauhtémoc, se reunieron los servidores públicos y demás personas cuyos nombres y firmas aparecen al final del presente documento, con el objeto de llevar a cabo el acto de Fallo de la licitación indicada al rubro, de acuerdo a lo previsto en el artículo 37 de la Ley de Adquisiciones, Arrendamientos y Servicios del Sector Público (en adelante, la Ley) así como lo previsto en el numeral 3.10 "Acto de Fallo" de la Convocatoria.

...

D. EVALUACIÓN DE LAS PROPUESTAS ECONÓMICAS.

Para efectos de la evaluación de las propuestas económicas, la División de Servicios Integrales, llevó a cabo la revisión de las operaciones aritméticas que integran las propuestas económicas.

De esa revisión, se advirtieron errores de cálculo en las operaciones aritméticas de las propuestas económicas, las cuales se hacen constar en el Anexo III el cual forma parte integral del presente fallo como si a la letra se insertase, sin modificar el porcentaje de descuento ofertado por los licitantes, mismos que es objeto de evaluación en términos del artículo 39, fracción II, inciso c) del RLAASSP.

Se procedió a realizar la evaluación de las propuestas económicas por partida, de las propuestas que cumplen legal-administrativa y técnicamente, esto último, de conformidad con la evaluación técnica realizada por el Área Técnica, que ha validado, verificado y dictaminado bajo su estricta responsabilidad que las propuestas y documentación evaluada técnicamente, cumplen con todos y cada uno de los requisitos, especificaciones y documentales establecidos en el Anexo Técnico, Términos y Condiciones, así como con los parámetros y ponderación establecidos en la Matriz de Puntos, siendo las presentadas por los licitantes 1) Cometlat, S.A. de C.V. en participación conjunta con Perfil Latticce, S. de R.L. de C.V., AUG, S.A. de C.V., Juama, S.A. de C.V. y Soluciones Medco, S.A. de C.V., 2) Corvasc Devices, S.A. de C.V., 3) Diseño y Desarrollo Médico, S.A. de C.V., 4) Masai Technology, S.A. de C.V. en participación conjunta con Proune, S.A. de C.V., 5) Medical Life Supply, S.A. de C.V. en participación conjunta con Nacional Terapéutica, S.A. de C.V. y 6) Vitalmex Internacional, S.A. de C.V.; de conformidad con lo establecido en el apartado 5, numeral 5.3 Criterios de evaluación de la propuesta económica, de la Convocatoria a la licitación.

DIVISIÓN

ÓRGANO INTERNO DE CONTROL ESPECÍFICO EN EL INSTITUTO MEXICANO DEL SEGURO SOCIAL.

ÁREA DE RESPONSABILIDADES.

EXPEDIENTE No. INC/151/2023.

5	Diseño y Desarrollo Médico, S.A. de C.V.	$22,283,199.20	$22,283,199.20	($22,283,199.20* 40)/$22,283,199.20	40.00
5	Comerlat, S.A. de C.V. en participación conjunta con Perfil Latticce, S. de R.L. de C.V., AUG, S.A. de C.V., Juama, S.A. de C.V. y Soluciones Medco, S.A. de C.V.	$22,283,199.20	$22,440,406.74	($22,283,199.20* 40)/$22,440,406.74	39.72
5	Masai Technology, S.A. de C.V. en participación conjunta con Proune, S.A. de C.V.	$22,283,199.20	$23,625,559.67	($22,283,199.20* 40)/$23,625,559.67	37.73

Por lo que hace las propuestas de los licitantes 1) Comerlat, S.A. de C.V. en participación conjunta con Perfil Latticce, S. de R.L. de C.V., AUG, S.A de C.V., Juama, S.A. de C.V. y Soluciones Medco S.A. de C.V. (Partidas 23-A, 30-A, 34, 34-A, 38, 38-A, 41 y 41-A), 2) Diseño y Desarrollo Médico, S.A. de C.V. (Partidas 5, 11, 14, 17, 25-A, 26-A, 28-A y 39), 3) Masai Technology, S.A. de C.V. en participación conjunta con Proune, S.A. de C.V. (Partidas 5, 13, 15 y 16) y 4) Vitalmex Internacional, S.A. de C.V. (Partidas 7, 11, 13, 16, 17, 19, 23, 24, 24-A, 26, 27, 27-A, 28, 30, 32, 32-A, 33 y 33-A); resultaron solventes legal-administrativa, técnica y económicamente, no obstante, éstas no fueron susceptibles de ser adjudicadas, dado que hubo una propuesta que obtuvo la suma de puntos técnicos y económicos más alto en dicha partida.

De la documental arriba transcrita se tiene que la convocante asignó 37.73 puntos a la propuesta económica de la empresa hoy inconforme por cuanto hace a la partida 5 determinando no adjudicarle ya que no fue quien obtuvo una puntuación más baja derivado de la sumatoria de su ponderación técnica y económica, asimismo respecto de las empresas COMERLAT, S.A. DE C.V., en participación conjunta con PERFIL LATTICCE, S. DE R.L. DE C.V. AUG, S.A. DE C.V., JUAMA, S.A. DE C.V., y SOLUCIONES MEDCO, S.A. DE C.V., otorgó 39.72, puntos a la propuesta económica en la citada partida, adjudicándole la misma por ser quien obtuvo la puntuación más baja derivado de la sumatoria de su ponderación técnica y económica. Determinación que las empresas hoy inconformes consideran que no se encuentra ajustada a lo establecido en la convocatoria. ----------

Lo anterior es así, toda vez que las empresas hoy accionantes hace valer esencialmente como motivos de inconformidad, que la asignación de puntos es desproporcional y arbitraria; sin embargo, no les asiste la razón a las inconformes, en virtud que del estudio y análisis efectuado a las documentales que al efecto remitió la convocante al rendir su informe circunstanciado de fecha 19 de octubre del 2023, específicamente a la convocatoria de la Licitación Pública Internacional bajo la cobertura de los Tratados de Libre Comercio electrónica número LA-50-GYR-050GYR988-T-16-2023, que se encuentra en medio magnético CD, visible a fojas 257 del expediente en que se actúa, se advierte que en el punto 5.3, respecto a la ponderación económica, se estableció lo siguientes: ----------

"5.1. Criterios de evaluación de la propuesta económica.

El total de puntuación de la propuesta económica tendrá un valor numérico máximo de 40 puntos, por lo que la propuesta económica que oferte el mayor porcentaje descuento sobre el PMR, es decir, que derivado de la operación de aplicar ese porcentaje de descuento al PMR, el

Av. Revolución No. 1586, Colonia San Ángel, Álvaro Obregón, C.P. 01000, Ciudad de México Tel. [illegible]

ÓRGANO INTERNO DE CONTROL ESPECÍFICO EN EL INSTITUTO MEXICANO DEL SEGURO SOCIAL.

ÁREA DE RESPONSABILIDADES.

EXPEDIENTE No. INC/151/2023.

monto resulte ser la más baja de las técnicamente aceptadas, se le asignará la puntuación máxima y al resto de las propuestas, se le asignará una puntuación proporcional, de conformidad con los importes determinados en el FORMATO DE RESUMEN DE PROPUESTA ECONÓMICA (PARTIDA 1 A N).

Para determinar la puntuación correspondiente a cada participante, la convocante aplicará la siguiente fórmula:

*PE = (MPE * 40)/MPi*

Donde:
PE = Puntaje que corresponde a la propuesta económica presentada por el licitante.
MPE = Monto de la propuesta económica más baja de aquellos licitantes que obtuvieron cuando menos cuarenta y cinco puntos en la componente técnica.
MPi = Monto de la propuesta económica en análisis.

El valor final de la propuesta presentada por el Licitante corresponderá a la suma de los puntajes de la propuesta técnica y de la propuesta económica.
..."

Del punto antes transcrito se desprende que respecto a la ponderación económica, tuvo un valor máximo de 40, los cuales se asignarán a la que resulte ser la propuesta económica que oferte el mayor porcentaje descuento sobre el PMR, que derivado de la operación de aplicar ese porcentaje de descuento al PMR, el monto resulte ser la más baja de las técnicamente aceptadas, a la cual se le asignará la puntuación máxima, y al resto de las propuestas, se le asignará una puntuación proporcional, de conformidad con los importes determinados, para determinar la puntuación correspondiente a cada participante, para lo cual la convocante aplicará la siguiente fórmula: PE = (MPE X 40)/MPi; por lo que el valor final de la propuesta presentada por el licitante corresponderá a la suma de los puntajes de la propuesta técnica y de la propuesta económica; lo que observó la convocante en el acto de fallo de la licitación que nos ocupa, en la puntuación otorgada a la inconforme respecto de la partida 5; lo anterior, en atención a las siguientes consideraciones: ----------

Respecto a la partida 5, como se desprende del fallo antes insertado, la propuesta económica de las empresas adjudicadas COMERLAT, S.A. DE C.V., en participación conjunta con PERFIL LATTICCE, S. DE R.L. DE C.V. AUG, S.A. DE C.V., JUAMA, S.A. DE C.V., y SOLUCIONES MEDCO, S.A. DE C.V., es la segunda propuesta más baja, con un importe de $22,440,406.74, a la cual le asignaron 39.72, y la propuesta de las hoy inconformes se le otorgaron 37.73 ya que fue la tercer propuesta económica en precio, al ofertar $23,625,959.67; siendo la propuesta económica de la empresa DISEÑO Y DESARROLLO MÉDICO, S.A. DE C.V., la más baja con un monto de $22,283,199.20, a la cual le corresponden los 40 puntos, que son los puntos máximo a obtener; por lo tanto, para obtener la puntuación correspondiente de las inconforme, dicho monto más bajo se multiplica por los 40 puntos máximos a obtener, dando como resultado $891,327968, posteriormente de divide entre el monto de la oferta realizada por las empresas inconformes 891,327968 entre 23,625.959.67, dando como resultado 37.726, por lo que la convocante le asignó 37.73 puntos; asimismo se realiza el mismo ejercicio obtener la puntuación de la propuesta económica de las adjudicadas, es decir, considerando que propuesta más baja es de $22,283,199.20 ésta se multiplica por 40 (puntos máximo) dando como resultado $891,327968, posteriormente de divide entre el monto de la oferta realizada por las empresas adjudicadas de $22,440,406.74, obteniendo como resultado 39.719, por lo que la convocante otorgó una puntuación de 39.72, por lo que la convocante observó la

Av. Revolución No. 1586, Colonia San Ángel, Álvaro Obregón, C.P. 01000, Ciudad de México, Tel. (55) 5216 3700 ext. 3752

fórmula establecida en la convocatoria. ----------

Corre la misma suerte los motivos de inconformidad que sobre los sistemas 13 y 16, que realizan las empresas accionantes al tenor siguiente: *"...la falta de una correcta calificación numérica o de ponderación, ha trascendido en una adjudicación arbitraria de las partidas 13 y 16 a favor del licitante Medical Life Suppluy S.A. de C.V., en participación conjunta con Nacional Terapéutica, S.A. de C.V., puesto que a pesar de que la propuesta de Masal Technology, S.A. de C.V., en participación conjunta con PROUNE, S.A. DE C.V., resultó solvente, porque cumple con los requisitos legales, técnicos y económicos establecidos en la convocatoria a la licitación, y garantiza el cumplimieto de las obligaciones repectivas...para la partida 13, UMAE HE CMN Puebla, un total de puntos 86.82 mientras que Medical Life Suppluy S.A. de C.V., en participación conjunta con Nacional Terapéutica, S.A. de C.V., recibió discrecionalmente un total de 97.85 puntos..., para la partida 16, UMAE HE 14 CMN Veracruz, un total de 88.40, mientras que .Medical Life Suppluy S.A. de C.V., en participación conjunta con Nacional Terapéutica, S.A. de C.V., recibió, discrecionalmente un total de 95.05 puntos..."*; manifestaciones se resuelven infundadas, toda vez que del estudio y análisis efectuado por esta Autoridad Administrativa a las documentales que integran el expediente en que se actúa, en concreto del Acta de Fallo de la Licitación que nos ocupa, de fecha 03 de septiembre del 2023, específicamente de las partidas 13 y 16, se advierte que la convocante desechó la propuesta de las empresas hoy inconformes, y adjudicó a la tercero interesada, en los términos siguientes: ----------

ACTA CORRESPONDIENTE A LA CELEBRACIÓN DEL ACTO DE FALLO
LICITACIÓN PÚBLICA ELECTRÓNICA INTERNACIONAL BAJO LA COBERTURA DE TRATADOS NO. LA-50-GYR-050GYR988-T-16-2023 PARA LA CONTRATACIÓN DEL SERVICIO MÉDICO INTEGRAL PARA HEMODINAMIA Y RADIOLOGÍA INTERVENCIONISTA (SMI PARA HERI) 2023 – 2024

En la Ciudad de México, siendo las 17:50 horas del 03 de septiembre de 2023, en la Sala 5, Sótano Ala Poniente, del edificio ubicado en Paseo de la Reforma número 476, Colonia Juárez, Código Postal 06600, Demarcación Territorial Cuauhtémoc, se reunieron los servidores públicos y demás personas cuyos nombres y firmas aparecen al final del presente documento, con el objeto de llevar a cabo el acto de Fallo de la licitación indicada al rubro, de acuerdo a lo previsto en el artículo 37 de la Ley de Adquisiciones, Arrendamientos y Servicios del Sector Público (en adelante, la Ley) así como lo previsto en el numeral 3.10 "Acto de Fallo" de la Convocatoria.

...

D. EVALUACIÓN DE LAS PROPUESTAS ECONÓMICAS.

Para efectos de la evaluación de las propuestas económicas, la División de Servicios Integrales, llevó a cabo la revisión de las operaciones aritméticas que integran las propuestas económicas.

De esa revisión, se advirtieron errores de cálculo en las operaciones aritméticas de las propuestas económicas, las cuales se hacen constar en el Anexo III el cual forma parte integral del presente fallo como si a la letra se insertase, sin modificar el porcentaje de descuento ofertado por los licitantes, mismos que es objeto de evaluación en términos del artículo 39, fracción II, inciso c) del RLAASSP.

ÓRGANO INTERNO DE CONTROL ESPECÍFICO EN EL INSTITUTO MEXICANO DEL SEGURO SOCIAL.

ÁREA DE RESPONSABILIDADES.

EXPEDIENTE No. INC/151/2023.

Se procedió a realizar la evaluación de las propuestas económicas por partida, de las propuestas que cumplen legal-administrativa y técnicamente, esto último, de conformidad con la evaluación técnica realizada por el Área Técnica, que ha validado, verificado y dictaminado bajo su estricta responsabilidad que las propuestas y documentación evaluada técnicamente, cumplen con todos y cada uno de los requisitos, especificaciones y documentales establecidos en el Anexo Técnico, Términos y Condiciones, así como con los parámetros y ponderación establecidos en la Matriz de Puntos, siendo las presentadas por los licitantes 1) Comerlat, S.A. de C.V. en participación conjunta con Perfil Latticce, S. de R.L. de C.V., AUG, S.A. de C.V., Juama, S.A. de C.V. y Soluciones Medco, S.A. de C.V., 2) Corvasc Devices, S.A. de C.V., 3) Diseño y Desarrollo Médico, S.A. de C.V., 4) Masai Technology, S.A. de C.V. en participación conjunta con Proune, S.A. de C.V., 5) Medical Life Supply, S.A. de C.V. en participación conjunta con Nacional Terapéutica, S.A. de C.V. y 6) Vitalmex Internacional, S.A. de C.V.: de conformidad con lo establecido en el apartado 5, numeral 5.3 Criterios de evaluación de la propuesta económica, de la Convocatoria a la licitación.

13	Medical Life Supply, S.A. de C.V. en participación conjunta con Nacional Terapeutica, S.A. de C.V.	$75,261,561.70	$75,261,561.70	($75,261,561.70* 40)/$75,261,561.70	40.00
13	Vitalmex Internacional, S.A. de C.V.	$75,261,561.70	$87,363,740.57	($75,261,561.70* 40)/$87,363,740.57	34.46
13	Masai Technology, S.A. de C.V. en participación conjunta con Proune, S.A. de C.V.	$75,261,561.70	$94,619,914.93	($75,261,561.70* 40)/$94,619,914.93	31.82
16	Medical Life Supply, S.A. de C.V. en participación conjunta con Nacional Terapéutica, S.A. de C.V.	$33,556,235.31	$33,556,235.31	($33,556,235.31* 40)/$33,556,235.31	40.00
16	Vitalmex Internacional, S.A. de C.V.	$33,556,235.31	$37,837,724.96	($33,556,235.31* 40)/$37,837,724.96	35.47
16	Masai Technology, S.A. de C.V. en participación conjunta con Proune, S.A. de C.V.	$33,556,235.31	$42,073,465.41	($33,556,235.31* 40)/$42,073,465.41	31.90

Por lo que hace las propuestas de los licitantes 1) Comerlat, S.A. de C.V. en participación conjunta con Perfil Latticce, S. de R.L. de C.V., AUG, S.A de C.V., Juama, S.A. de C.V. y Soluciones Medco S.A. de C.V. (Partidas 23-A, 30-A, 34, 34-A, 38, 38-A, 41 y 41-A), 2) Diseño y Desarrollo Médico, S.A. de C.V. (Partidas 5, 11, 14, 17, 25-A, 26-A, 28-A y 39), 3) Masai Technology, S.A. de C.V. en participación conjunta con Proune, S.A. de C.V. (Partidas 5, 13, 15 y 16) y 4) Vitalmex Internacional, S.A. de C.V. (Partidas 7, 11, 13, 16, 17, 19, 23, 24, 24-A, 26, 27, 27-A, 28, 30, 32, 32-A, 33 y 33-A), resultaron solventes legal-administrativa, técnica y económicamente, no obstante, éstas no fueron susceptibles de ser adjudicadas, dado que hubo una propuesta que obtuvo la suma de puntos técnicos y económicos más alto en dicha partida.

[illegible] Colonia San Ángel, Álvaro Obregón, C.P. 01000, Ciudad de México Tel. (55) 5238 2700 [illegible]

De la documental arriba transcrita se tiene que la convocante asignó 31.82 puntos a la propuesta económica de las empresas hoy inconformes por cuanto hace a la partida 13 determinando no adjudicarle porque existir una propuesta con mayor puntaje derivado de la sumatoria de su ponderación técnica y económica, es decir, la propuesta de las inconformes obtuvo una puntuación más baja que la propuesta de las adjudicadas, en virtud que a las empresas MEDICAL LIFE SUPPLUY, S.A. DE C.V., en participación conjunta con NACIONAL TERAPÉUTICA, S.A. DE C.V., se les asignaron 40.00, puntos en la propuesta económica, resultando adjudicadas en la citada partida 13. Determinación que se encuentra ajustada a lo establecido en la convocatoria. ----------

Lo anterior es así, toda vez que la convocante otorgó la puntuación a los licitantes ajustada a derecho, en términos de los criterios de evaluación de la propuesta económica establecidos en el punto 5.4 de la convocatoria, antes transcritos, ya que respecto a la partida 13, la propuesta económica de las empresas adjudicadas MEDICAL LIFE SUPPLUY, S.A. DE C.V., en participación conjunta con NACIONAL TERAPÉUTICA, S.A. DE C.V., es la más baja con un importe de $75,261,561.70, a la cual les corresponde la puntuación máxima de 40 puntos, y a la propuesta económica de las hoy inconformes se les otorgó 31.90, siendo la tercer propuesta económica más alta con un importe de $94,619,914.93; lo que es correcto, habida cuenta que en términos del punto 5.4 de la convocatoria, para determinar la puntuación correspondiente, se tiene que la propuesta económica de la empresa MEDICAL LIFE SUPPLUY, S.A. DE C.V., en participación conjunta con NACIONAL TERAPÉUTICA, S.A. DE C.V., es la más baja, con un monto de $75,261,561.70 el cual se multiplica por 40 que son los puntos máximo para obtener, (75,261,561.70 x 40) dando como resultado 3,010,462,468, posteriormente de divide entre el monto de la oferta realizada por las empresas inconformes $94,619,914.93 (3,010,462,468, % 94,619,914.93) dando como resultado 31.82 puntos, como lo estableció en el acto de fallo; por lo que la convocante observó la fórmula establecida en la convocatoria. ----------

Por cuanto hace a la partida 16, la propuesta económica de las empresas adjudicadas MEDICAL LIFE SUPPLUY, S.A. DE C.V., en participación conjunta con NACIONAL TERAPÉUTICA, S.A. DE C.V., es la más baja, por lo que le corresponde 40.0 puntos, y la propuesta de las hoy inconformes se les otorgaron 31.90 puntos, puesto que es la tercer propuesta económica propuesta más alta; esto es, al aplicarla fórmula contenida en el punto 5.4 de la convocatoria a la propuesta de las empresas ahora inconformes, así como a las empresas adjudicadas, la propuesta económica de la empresa MEDICAL LIFE SUPPLUY, S.A. DE C.V., en participación conjunta con NACIONAL TERAPÉUTICA, S.A. DE C.V., obtener los 40 puntos máximos a asignar por ofertar un monto de $33,556,235.31, y para determinar la puntuación de los inconformes se realiza la operación correspondiente con la propuesta económica más baja de $33,556,235.31 la cual se multiplica por 40 (puntos máximo) dando como resultado 1,342,249,412.4, posteriormente se divide entre el monto de la oferta realizada por las empresas inconformes de $42,073,465.41, (1,342,249,412.4 % 42,073,465.41) dando como resultado 31.902, por lo que la convocante al otorgar una puntuación de 31.90, a las inconformes, observó la fórmula establecida en la convocatoria. ----------

Por lo anterior se desprende que si bien la propuesta de las partidas 5, 13 y 16, las empresas inconformes resultaron solventes legal, administrativa, técnica y económicamente, no resultaron con adjudicación, en virtud que no fueron las empresas que obtuvieron mayor puntuación, derivado de la combinación de puntos tanto técnicos como económicos; asimismo en las partidas impugnadas, las accionantes presentaron las propuestas económica

más altas, por lo que eso se vio reflejado al momento de efectuar la ponderación y ejecutar la fórmula para determinar la puntuación correspondiente a cada participante en la evaluación económica. ----------

Asimismo, resulta infundado lo manifestado por las empresas inconformes en el sentido que: *"...Es el caso que Comerlat, S.A. de C.V., así como Medical Life Supply, han presentado incumplimientos en otros eventos recientes y similares y sus propuestas han sido rechazadas por incumplir aspectos como la falta de registros sanitarios, ofrecer bienes sustitutos o de características distintas a los solicitadas en las bases, productos con indicaciones terapéuticas distintas a las solicitadas y otras irregularidades..."*; toda vez que cada procedimiento licitatorio es autónomo e independiente, por lo tanto, aún y cuando manifieste que los requisitos son los mismos en ambos procedimientos licitatorios, por lo que supuestamente dichas empresas tienen los mismos incumplimientos en procedimientos de contratación diversos y hayan resultado desechadas en los mismos, ello no crea precedente alguno para que esta autoridad determine el cumplimiento o incumplimiento de los requisitos analizado, esto es, su argumento no puede tomarse como un medio concluyente para establecer que en la licitación que nos ocupa incumplieron con los requisitos en estudio, puesto que en la presente instancia, se analizan el cumplimiento de los requisitos por parte de las adjudicadas, en la licitación que se impugna, atendiendo a las manifestaciones planteadas por las accionantes y lo requerido en la convocatoria que nos ocupa, así como en base a los elementos probatorios que obran en el expediente que nos ocupa. ----------

Así las cosas, no se puede tomar como válido el supuesto desechamiento en otros procedimientos licitatorias de las propuestas presentadas por las empresas terceras interesadas, para considerarse que el procedimiento que nos ocupa no se encuentra ajustado a derecho, aún y cuando sus propuestas hayan sido desechadas en otra licitación, pues es un hecho que cada empresa puede adicionar o perfeccionar su propuesta en cada procedimiento licitatorio, a fin de no incurrir nuevamente en un desechamiento por un mismo motivo ya hecho valer un una licitación diversa, máxime que el procedimiento en el que fueron adjudicadas, no es materia de estudio en la presente instancia por esta autoridad. Asimismo, todos y cada uno de los procedimientos de contratación que realiza el Instituto a través de las diversas áreas convocantes son independientes unos de otros, por lo que las circunstancias en que se den, distan de unos y otros, y lo que se suscite en un evento no tiene por qué darse en el otro; por citar un ejemplo, los requerimientos o sus anexos técnicos pueden ser diferentes e indistintos, consecuentemente la documentación que conforma las propuesta de los licitantes debe atender a dichos requerimientos en particular, en consecuencia no pueden ser comparables ni crean antecedentes para el caso de asignaciones o desecamientos, ni para hacer comparaciones de resultados que arrojan las evaluaciones de las propuestas realizadas en su momento. ----------

Ahora bien, por lo que hace a las manifestaciones en que basa sus motivos de inconformidad la hoy accionante, contenidas en su escrito de ampliación a la inconformidad, en el sentido que: *"...INSUMOS 60.01.018 (bcb20), 60.01.037 (bcb21) 60.01.12/60.015 (bcb241), 60.01.009/60.01.010/60.01.017 (bcb44), 06.01.006 (bcb45), 60.01.002 (bcb46), 60.01.011 (bcb52), 60.01.012/60.01.016 (bcb59), 60.01.001 (bcb61), 60.01.001 (bcb62), 60.01.003 (bcb63) Diversos Catéteres, Registro sanitario 1198C2018 SSA..., Motivos de incumplimiento: La adjudicada NO presenta registro sanitario. En la ubicación referida en el anexo T21 para el registro sanitario 1198C2018 SSA, se encuentra sólo una papeleta de prórroga presentada ante COFEPRIS, pero*

Av. Revolución No. 1486, Colonia San Ángel, Álvaro Obregón, C.P. 01000, Ciudad de México Tel. (55) 5238 3700 ext. 1653

no así el registro sanitario; las páginas subsecuentes se encuentran en blanco. No se localizó el documento referido, en el resto de la propuesta técnica. Así mismo, este registro no forma parte de los registros que el licitantes se comprometen a entregar en caso de resultar adjudicado en el formato T33...", "...INSUMO 60.01.848, 60.01.976, 60.01.977, 60.01.980, 60.01.981, 60.01.982, Diversos Catéteres. Registro Sanitario: 1198C2018 SSA... No presenta el registro sanitario. En la ubicación referida en el anexo T21 parta el registro sanitario 1198C2018 SSA, se encuentra solamente la papeleta de prórroga presentado ante COFEPRIS, pero no así el registro sanitario, las páginas subsecuentes se encuentran en blanco. No se localizó el documento referido en el resto de la propuesta técnica..."; se resuelven en su conjunto por la estrecha relación que guardan entre sí, **declarándose infundadas**, toda vez que la convocante acreditó con los elementos de prueba que aportó al rendir su informe circunstanciado que la evaluación efectuada a las empresas MEDICAL LIFE SUPPLY, S.A. DE C.V. en participación conjunta con NACIONAL TERAPÉUTICA, S.A. DE C.V.; en los insumos referidos, dada a conocer en el Fallo de la Licitación Pública Internacional bajo la cobertura de los Tratados de Libre Comercio electrónica número LA-50-GYR-050GYR988-T-16-2023 de fecha 03 de septiembre del 2023, se ajustó a lo requerido en la misma, así como a la normatividad que rige la materia.

Lo que en la especie aconteció, en razón que del estudio y análisis efectuado por esta Autoridad Administrativa a las documentales que obran en el expediente en el que se actúa, a los discos compactos que se encuentran agregados a fojas 257 y 292 del expediente en que se resuelve, que al efecto remitió la convocante al rendir su informe circunstanciado, en específico al Acto de Fallo de la Licitación Pública Internacional bajo la cobertura de los Tratados de Libre Comercio electrónica número LA-50-GYR-050GYR988-T-16-2023 de fecha 03 de septiembre del 2023, se advierte que la convocante determinó adjudicar las partidas 13 y 16, a la empresa NACIONAL TERAPÉUTICA, S.A. DE C.V. y MEDICAL LIFE SUPPLY, S.A. DE C.V., en su carácter de tercero interesada, en los términos siguientes: ----------

ACTA CORRESPONDIENTE A LA CELEBRACIÓN DEL ACTO DE FALLO
LICITACIÓN PÚBLICA ELECTRÓNICA INTERNACIONAL BAJO LA COBERTURA DE TRATADOS NO. LA-50-GYR-050GYR988-T-16-2023 PARA LA CONTRATACIÓN DEL SERVICIO MÉDICO INTEGRAL PARA HEMODINAMIA Y RADIOLOGÍA INTERVENCIONISTA (SMI PARA HERI) 2023 – 2024

En la Ciudad de México, siendo las 17:50 horas del 03 de septiembre de 2023, en la Sala 5, Sótano Ala Poniente, del edificio ubicado en Paseo de la Reforma número 476, Colonia Juárez, Código Postal 06600, Demarcación Territorial Cuauhtémoc, se reunieron los servidores públicos y demás personas cuyos nombres y firmas aparecen al final del presente documento, con el objeto de llevar a cabo el acto de Fallo de la licitación indicada al rubro, de acuerdo a lo previsto en el artículo 37 de la Ley de Adquisiciones, Arrendamientos y Servicios del Sector Público (en adelante, la Ley) así como lo previsto en el numeral 3.10 "Acto de Fallo" de la Convocatoria.

...

IV. FALLO.

Para cumplir con lo previsto en la fracción IV del artículo 37 de la Ley, con sustento en las evaluaciones que anteceden y que son la motivación y el fundamento que da soporte de esta decisión, quien preside emite el Fallo de la Licitación Pública Electrónica Internacional Bajo la Cobertura de Tratados No. LA-50-GYR-050GYR988-T-16-2023, en los siguientes términos:

ÓRGANO INTERNO DE CONTROL ESPECÍFICO EN EL INSTITUTO MEXICANO DEL SEGURO SOCIAL.

ÁREA DE RESPONSABILIDADES.

EXPEDIENTE No. INC/151/2023.

Por consiguiente, se determina ADJUDICAR los contratos abiertos del "SERVICIO MÉDICO INTEGRAL PARA HEMODINAMIA Y RADIOLOGÍA INTERVENCIONISTA (SMI PARA HERI 2023-2024)" a los licitantes 1) Comeriat, S.A. de C.V. en participación conjunta con Perfil Latticce, S. de R.L. de C.V., AUG, S.A. de C.V., Juama, S.A. de C.V. y Soluciones Medco, S.A. de C.V. (Partidas 5, 23, 24, 24-A, 27, 27-A, 30, 31, 31-A, 32, 32-A, 33, 33-A, 42, 48 y 48-A), 2) Corvasc Devices, S.A. de C.V. (Partida 26), 3) Diseño y Desarrollo Médico, S.A. de C.V. (Partidas 1, 3, 7, 19 y 28), 4) Masai Technology, S.A. de C.V. en participación conjunta con Proune, S.A. de C.V. (Partidas 2 y 11), 5) Medical Life Supply, S.A. de C.V. en participación conjunta con Nacional Terapeutica, S.A. de C.V. (Partidas 4, 6, 13, 16 y 17) y 6) Vitalmex Internacional, S.A. de C.V. (Partidas 12, 14, 15, 18, 22, 23-A, 25, 25-A, 26-A, 28-A, 29, 29-A, 30-A, 34, 34-A, 36, 36-A, 38, 38-A, 39, 41, 41-A, 43, 43-A, 45, 45-A, 46, 46-A y 49); por las razones expuestas en este fallo y en las evaluaciones que son sustento de la decisión, cuyas proposiciones resultaron solventes, ya que cumplen con los requisitos legales, técnicos y económicos establecidos en la Convocatoria a la

Licitante: Medical Life Supply, S.A. de C.V. en participación conjunta con Nacional Terapéutica, S.A. de C.V.

Partida	OOAD / UMAE	Cantidad Mínima 2023-2024	Cantidad Máxima 2023-2024	Monto Mín. Sin IVA 2023-2024	Monto Máx. Sin IVA 2023-2024	Monto Mín. Con IVA 2023-2024	Monto Máx. Con IVA 2023-2024
13	UMAE HE CMN Puebla	2,394	5,769	$27,709,524.97	$64,880,656.64	$32,143,048.97	$75,261,561.70
16	UMAE HE 14 CMN Veracruz	1,170	2,706	$12,890,388.56	$28,927,789.06	$14,952,850.73	$33,556,235.31

De la digitalización anterior se desprende entre otras cosas, que la convocante determinó que cumplió la propuesta de las empresas terceras interesadas NACIONAL TERAPÉUTICA, S.A. DE C.V. y MEDICAL LIFE SUPPLY, S.A. DE C.V., en participación conjunta entre otros para las partidas 13 y 16, derivado del resultado de la evaluación técnica y legal realizada a la propuesta presentada, la cual resultó solvente, al cumplir con los requisitos legales, técnicos y económicos establecidos en la convocatoria; determinación que se encuentra ajustada a derecho, en atención a las siguientes consideraciones: ----------

El motivo de inconformidad hecho valer por las empresas accionantes en su escrito de ampliación de inconformidad es el siguiente: *"INSUMOS 60.01.018 (bcb20), 60.01.037 (bcb21) 60.01.12/60.015 (bcb241), 60.01.009/60.01.010/60.01.017 (bcb44), 06.01.006 (bcb45), 60.01.002 (bcb46), 60.01.011 (bcb52), 60.01.012/60.01.016 (bcb59), 60.01.001 (bcb61), 60.01.001 (bcb62), 60.01.003 (bcb63) diversos catéteres, registro sanitario 1198C2018 SSA... La adjudicada NO presenta registro sanitario. En la ubicación referida en el anexo T21 para el registro sanitario 1198C2018 SSA, se encuentra sólo una papeleta de prórroga presentada ante COFEPRIS, pero no así el registro sanitario; las páginas subsecuentes se encuentran en blanco..." INSUMO 60.01.848, 60.01.976, 60.01.977, 60.01.980, 60.01.981, 60.01.982, Diversos Catéteres. Registro Sanitario: 1198C2018 SSA... No presenta el registro sanitario. En la ubicación referida en el anexo T21 parta el registro sanitario 1198C2018 SSA, se encuentra solamente la papeleta de prórroga*

Av. Revolución Mexico 1596, Colonia San Angel, Álvaro Obregón, C.P. 01000, Ciudad de México Tel. (55) 5236 2700 ext. 18752

presentado ante COFEPRIS, pero no así el registro sanitario, las páginas subsecuentes se encuentran en blanco. No se localizó el documento referido en el resto de la propuesta técnica..."; el cual resulta infundado, en virtud que la convocante acreditó que las empresas adjudicadas sí presentaron el Registro Sanitario número 1198C2018 SSA requerido en el Anexo Término y Condiciones de la convocatoria. ----------

Lo anterior es así, habida cuenta que del estudio y análisis efectuado por esta autoridad a las documentales que al efecto remitió el área convocante al rendir su informe circunstanciado, en medio magnético (CD) en específico del contenido al punto 4.2.3 del Anexo Términos y Condiciones, el cual forma parte integral a la convocatoria de la licitación en comento, se desprende que la convocante requirió lo siguiente: ----------

"*4.2.3 Registros Sanitarios. El licitante deberá presentar como parte de su Propuesta Técnica, copia simple de los registros sanitarios de al menos el 80% de la totalidad del equipo, y bienes de consumo básicos y complementarios ofertados por partida, en anverso y reverso, vigentes y su última actualización (refrendo o prórroga según corresponda) expedidos por la COFEPRIS, considerando lo señalado en el Anexo Técnico y Términos y Condiciones, en congruencia con lo dispuesto por el artículo 376 de la Ley General de Salud y el artículo 82 del Reglamento de Insumos para la Salud.*

Asimismo, el licitante deberá presentar en su propuesta técnica en papel membretado de la licitante, un escrito en el que manifieste que, en caso de resultar adjudicado se compromete a entregar al titular de la Coordinación Técnica de Servicios Médicos Indirectos en copia simple a más tardar a los cinco días naturales siguientes al acto del fallo los Registros Sanitarios del 20% correspondiente al 100% del equipo médico, bienes de consumo básicos y complementarios ofertados por partida que no hubiese entregado durante el proceso de licitación, dicho escrito deberá estar debidamente firmado por el representante legal del licitante (o el representante común en caso de participación conjunta). Para su aceptación, los Registros Sanitarios deberán cumplir con todos y cada uno de los requisitos establecidos para los mismos en la presente convocatoria.

Adicionalmente, en su propuesta técnica deberá presentar el Formato T33 "Relación del 20% del equipo, bienes de consumo básico y complementario, pendientes de entrega del registro sanitario" ofertados por partida, considerados para ser entregados de conformidad al párrafo anterior.
..."

Del numeral transcrito se desprende que los licitantes debían presentar copia simple de los registros sanitarios de al menos el 80% de la totalidad del equipo, y bienes de consumo básicos y complementarios ofertados por partida, en anverso y reverso, vigentes y su última actualización; lo que cumplió la empresa tercero interesada.----------

Ahora bien, del estudio y análisis efectuado por esta autoridad a los documentos que conforman la propuesta de la empresa hoy tercera interesada que obra en archivo electrónico contenido en el disco compacto (CD) a foja 257 del expediente en el que se actúa, se advierte que las empresas adjudicadas relacionaron el Registro Sanitario número 1198C2018 SSA, para los insumos 60.01.018 (bcb20), 60.01.037 (bcb21) 60.01.12/60.015 (bcb241), 60.01.009/60.01.010/60.01.017 (bcb44), 06.01.006 (bcb45), 60.01.002 (bcb46), 60.01.011 (bcb52), 60.01.012/60.01.016 (bcb59), 60.01.001 (bcb61), 60.01.001 (bcb62), 60.01.003 (bcb63) así como para los insumos 60.01.848, 60.01.976, 60.01.977, 60.01.980, 60.01.981, 60.01.982, en los términos siguientes:----------

[illegible] Colonia San Ángel, Álvaro Obregón, C.P. 01000, Ciudad de México Tel. [illegible]

INSTITUTO MEXICANO DEL SEGURO SOCIAL
LICITACIÓN PÚBLICA ELECTRÓNICA INTERNACIONAL BAJO LA COBERTURA DE TRATADOS
LA-50-GYR-050GYR582-T-16-2023

PARA LA CONTRATACIÓN DEL:
SERVICIO MÉDICO INTEGRAL PARA HEMODINÁMICA Y RADIOLOGÍA INTERVENCIONISTA (SMI PARA HERI) 2023 – 2024

PROCEDIMIENTO	CLAVE	NO.	DESCRIPCIÓN	REGISTRO SANITARIO
60.01.001 Procedimiento de cateterismo diagnóstico adulto femoral.		bcb61	CATÉTERES PARA CATETERIZACIÓN DE ARTERIA CORONARIA DERECHA CON TÉCNICA PERCUTÁNEA, CAL 5 Ó 6FR., LONGITUD 100 A 110 CM. TIPO: FEMORAL DERECHA ASA DE 3.5, 4 Y 5, AMPLATZ 1 Y 2. MULTIPROPÓSITOS, MAMARIOS. SE ACEPTA EN JUNTA DE ACLARACIONES DEL DIA 13 DE JULIO DEL 2023, EN LA PREGUNTA CON ID 332239 DEL LICITANTE MEDICAL LIFE SUPPLY, S.A. DE C.V.	1198C2018 SSA PRORROGA 223300222021708
60.01.001 Procedimiento de cateterismo diagnóstico adulto femoral.		bcb62	CATÉTERES PARA CATETERIZACIÓN DE ARTERIA CORONARIA IZQUIERDA CON TÉCNICA PERCUTÁNEA, CAL 5 Ó 6FR., LONGITUD 100 Ó 110 CM. TIPO: FEMORAL IZQUIERDA ASA DE 3.5, 4 Y 5, AMPLATZ 1 Y 2. MULTIPROPÓSITOS, MAMARIOS. SE ACEPTA EN JUNTA DE ACLARACIONES DEL DIA 13 DE JULIO DEL 2023, EN LA PREGUNTA CON ID 332230 DEL LICITANTE MEDICAL LIFE SUPPLY, S.A. DE C.V.	1198C2018 SSA PRORROGA 223300222021708
60.01.002 Procedimiento de cateterismo diagnóstico pediátrico.		bcb46	CATÉTER PARA CATETERIZACIÓN PERCUTANEA CAL 5 O 6 FR., LONGITUD 100 O 110 CM. TIPO: MPA Y PIGTAIL. SE ACEPTA EN JUNTA DE ACLARACIONES DEL DIA 20 DE JULIO DEL 2023, EN LA PREGUNTA CON ID 20788 DEL LICITANTE MEDICAL LIFE SUPPLY, S.A. DE C.V.	1198C2018 SSA PRORROGA 223300222021708
60.01.003 Procedimiento de cateterismo cardiaco diagnóstico por técnica radial (adulto o pediátrico).		bcb43	CATETERES PARA CATETERIZACIÓN DE ARTERIA CORONARIA PARA TÉCNICA RADIAL, TIPO: RADIAL Y/O KIMNY DE 100 CM, CALIBRE 5 Y 6 FR. SE ACEPTA EN JUNTA DE ACLARACIONES DEL DIA 13 DE JULIO DEL 2023, EN LA PREGUNTA CON ID 332243 DEL LICITANTE MEDICAL LIFE SUPPLY, S.A. DE C.V.	1198C2018 SSA PRORROGA 223300222021708
60.01.006 Procedimiento de Stent en conducto arterioso.		bcb65	CATETER PARA CATETERIZACIÓN PERCUTÁNEA CAL 5 O 6 FR., LONGITUD 100 O 110 CM. TIPO: MPA Y PIGTAIL. SE ACEPTA EN JUNTA DE ACLARACIONES DEL DIA 20 DE JULIO DEL 2023, EN LA PREGUNTA CON ID 20791 DEL LICITANTE MEDICAL LIFE SUPPLY, S.A. DE C.V.	1198C2018 SSA PRORROGA 223300222021708
60.01.005 Procedimiento para colocación de stent en coartación aórtica.		bcb44	CATÉTERES DIAGNOSTICO 5 Y 6 FR. CURVA NIH O MULTIPROPÓSITO O PIGTAIL. SE ACEPTA EN JUNTA DE ACLARACIONES DEL DIA 20 DE JULIO DEL 2023, EN LA PREGUNTA CON ID 20792 DEL LICITANTE MEDICAL LIFE SUPPLY, S.A. DE C.V.	1198C2018 SSA PRORROGA 223300222021708
60.01.010 Procedimiento para cierre de PCA con ocluser adulto.		bcb44	CATÉTERES DIAGNOSTICO 5 Y 6 FR. CURVA NIH O MULTIPROPÓSITO O PIGTAIL. SE ACEPTA EN JUNTA DE ACLARACIONES DEL DIA 20 DE JULIO DEL 2023, EN LA PREGUNTA CON ID 20792 DEL LICITANTE MEDICAL LIFE SUPPLY, S.A. DE C.V.	1198C2018 SSA PRORROGA 223300222021708
60.01.011 Procedimiento para cierre de defectos septales (CIA, CIV Y FOP).		bcb62	CATÉTERES ANGIOGRÁFICO MULTIPROPÓSITO CALIBRE, 5F Y 6F DE 100 CM DE LONGITUD, Y PIGTAIL. SE ACEPTA EN LA PRIMERA JUNTA DE ACLARACIONES, EN LA PREGUNTA TECNICA ID 331953, DEL LICITANTE VENSI VENTAJAS EN SERVICIOS INTEGRALES S A P I DE CV	1198C2018 SSA PRORROGA 223300222021708
60.01.012 Procedimiento para cierre de orejuela auricular con ocluser		bcb69	Cat Marco multipropósito punta a1, a2, b1 y b2 calibre y desechable. Longitud 100 cm calibre. 5Fr.	1198C2018 SSA PRORROGA 223300222021708
60.01.012 Procedimiento para cierre de orejuela auricular con ocluser.		bcb41	Cateter para angiografia y arteriografia por tecnica percutanea. De politetrafluoretileno, alto flujo recto ó angulado a 145 grados, y/o/ Pigtail. Longitud 110 cm calibre 5 ó 6Fr.	1198C2018 SSA PRORROGA 223300222021708
60.01.017 Procedimiento de valvuloplastia aórtica pulmonar y angioplastia de coartación aórtica.		bcb44	CATÉTERES DIAGNOSTICO 5 Y 6 FR. CURVA NIH O MULTIPROPÓSITO O PIGTAIL. SE ACEPTA EN JUNTA DE ACLARACIONES DEL DIA 20 DE JULIO DEL 2023, EN LA PREGUNTA CON ID 20792 DEL LICITANTE MEDICAL LIFE SUPPLY, S.A. DE C.V.	1198C2018 SSA PRORROGA 223300222021708
60.01.018 Procedimiento de biopsia miocárdica		bcb20	Cateter multipropósito de 4 a 6 Fr de acuerdo a las caracteristicas del paciente.	1198C2018 SSA PRORROGA 223300222021708

DIVISIÓN DE CONTRATOS

PRODUCTO	CLAVE	NO.	DESCRIPCIÓN	REGISTRO SANITARIO
acceso femoral o yugular.				
60.01.037 Procedimiento de quimioembolización transarterial (TACE).		brb21	CATÉTER PARA CATETERIZACIÓN PERCUTÁNEA CAL 5 Ó 6 FR., LONGITUD 100 Ó 110 CM. TIPO: MPA Y PIGTAIL. SE ACEPTA EN JUNTA DE ACLARACIONES DEL DIA 13 DE JULIO DEL 2023, EN LA PREGUNTA CON ID 332266 DEL LICITANTE MEDICAL LIFE SUPPLY, S.A. DE C.V.	1198C2018 SSA PRORROGA 223300220217
CATÁLOGO DE BIENES DE CONSUMO COMPLEMENTARIO	60.01.849	33	CATETERES DIAGNOSTICOS DE DIFERENTES ASAS CALIBRES DE 5 Y 6 FR LONGITUDES DE 100 O 110 CM. SE ACEPTA EN JUNTA DE ACLARACIONES DEL DIA 13 DE JULIO DEL 2023, EN LA PREGUNTA CON ID 332282 DEL LICITANTE MEDICAL LIFE SUPPLY, S.A. DE C.V.	1198C2018 SSA PRORROGA 223300220217
CATÁLOGO DE BIENES DE CONSUMO COMPLEMENTARIO	60.01.976	123	Catéter para angiografía y arteriografía por técnica percutánea. De politetrafluoroetileno, alto flujo angulado a 145 grados. Tipo: Pigtail. Longitud 110 cm calibre 5 a 6 fr.	1198C2018 SSA PRORROGA 223300220217
CATÁLOGO DE BIENES DE CONSUMO COMPLEMENTARIO	60.01.977	124	CATÉTER PARA CATETERIZACIÓN PERCUTÁNEA CAL 5 O 6 FR., LONGITUD 100 O 110 CM. TIPO: MPA Y PIGTAIL. SE ACEPTA EN JUNTA DE ACLARACIONES DEL DIA 13 DE JULIO DEL 2023, EN LA PREGUNTA CON ID 332297 DEL LICITANTE MEDICAL LIFE SUPPLY, S.A. DE C.V.	1198C2018 SSA PRORROGA 223300220217
CATÁLOGO DE BIENES DE CONSUMO COMPLEMENTARIO	60.01.981	127	Catéteres multipropósito punta a1, a2, b1 y b2 estéril y desechable. Longitud 100 cm calibre 5Fr.	1198C2018 SSA PRORROGA 223300220217
CATÁLOGO DE BIENES DE CONSUMO COMPLEMENTARIO	60.01.981	128	CATÉTERES PARA CATETERIZACIÓN DE ARTERIA CORONARIA DERECHA CON TÉCNICA PERCUTÁNEA, CAL 5 Ó 6FR., LONGITUD 100 A 110 CM. TIPO: FEMORAL DERECHA ASA DE 3.5, 4 Y 5, AMPLATZ 1 Y 2. MULTIPROPÓSITOS, MAMARIOS. SE ACEPTA EN JUNTA DE ACLARACIONES DEL DIA 13 DE JULIO DEL 2023. EN LA PREGUNTA CON ID 332298 DEL LICITANTE MEDICAL LIFE SUPPLY, S.A. DE C.V.	1198C2018 SSA PRORROGA 223300220217
CATÁLOGO DE BIENES DE CONSUMO COMPLEMENTARIO	60.01.982	125	CATETERES PARA CATETERIZACIÓN DE ARTERIA CORONARIA IZQUIERDA CON TÉCNICA PERCUTÁNEA, CAL 5 Ó 6FR., LONGITUD 100 O 110 CM. TIPO: FEMORAL IZQUIERDA ASA DE 3.5, 4 Y 5, AMPLATZ 1 Y 2. MULTIPROPÓSITOS, MAMARIOS. SE ACEPTA EN JUNTA DE ACLARACIONES DEL DIA 13 DE JULIO DEL 2023, EN LA PREGUNTA CON ID 332291 DEL LICITANTE MEDICAL LIFE SUPPLY, S.A. DE C.V.	1198C2018 SSA PRORROGA 223300220217

De cuyo contenido se desprende que las adjudicadas relacionaron Registro Sanitario número 1198C2018 SSA, para los insumos que refieren las inconformes, a fin de dar cumplimiento al numeral 4.2.3. del Anexo Términos y Condiciones; asimismo del contenido de la propuesta de las adjudicadas se advierte que sí presentaron el Registro Sanitario número 1198C2018 SSA, visible a folio 000907 a 000919 de su propuesta técnica, y para pronta referencia, se inserta en la parte que nos interesa:----------

SALUD | COFEPRIS

SECRETARÍA DE SALUD
COMISIÓN FEDERAL PARA LA PROTECCIÓN CONTRA RIESGOS SANITARIOS
COMISIÓN DE AUTORIZACIÓN SANITARIA
DIRECCIÓN EJECUTIVA DE AUTORIZACIÓN DE PRODUCTOS Y ESTABLECIMIENTOS
SUBDIRECCIÓN EJECUTIVA DE SERVICIOS DE SALUD Y DISPOSITIVOS MÉDICOS

MODIFICACION AL REGISTRO SANITARIO No.
1198C2018 SSA
No. DE SOLICITUD
223300C1070024
No. DE SOLICITUD ANTERIOR
203300C1070138

ÓRGANO INTERNO DE CONTROL ESPECÍFICO EN EL INSTITUTO MEXICANO DEL SEGURO SOCIAL.

ÁREA DE RESPONSABILIDADES.

EXPEDIENTE No. INC/151/2023.

Con fundamento en los Artículos 4 párrafo cuarto, 8, 14 y 16 de la Constitución Política de los Estados Unidos Mexicanos; 39 de la Ley Orgánica de la Administración Pública Federal; 1, 2, 3, 9, 11, 16, 38, 41, 57 fracción I y 83 de la Ley Federal de Procedimiento Administrativo, 3 fracción XXIII, 4 fracción III, 17 bis fracción IV, 194 fracción II, 194 bis, 197, 204, 262, 368, 376, 376 Bis, 378 380 y 393 de la Ley General de Salud; 1 y 2 inciso C fracción X del Reglamento Interior de la Secretaría de Salud; 1, 3 fracción I inciso b y fracción VII; 4 fracción II inciso c, 11 fracción VI y 14 fracción I del Reglamento de la Comisión Federal para la Protección contra Riesgos Sanitarios publicado en el Diario Oficial de la Federación el 13 de abril de 2004; Décimo Octavo, del acuerdo por el que se delegan las facultades que se señalan, en los Órganos Administrativos que en el mismo se indican de la Comisión Federal para la Protección contra Riesgos Sanitarios, publicado en el Diario Oficial de la Federación el 7 de abril de 2010, 1, 82, 83, 153, 155, 161 Bis, 184 y 189 del Reglamento de Insumos para la Salud; los relativos y aplicables del ACUERDO por el que se modifica el diverso por el que se dan a conocer los trámites y servicios, así como los formatos que aplica la Secretaría de Salud, a través de la Comisión Federal para la Protección contra Riesgos Sanitarios, inscritos en el Registro Federal de Trámites y Servicios de la Comisión Federal de Mejora Regulatoria, publicado el 28 de enero de 2011, publicado en el Diario Oficial de la Federación el 01 de julio de 2013; así como los resolutivos SEGUNDO, QUINTO y SEXTO del Acuerdo por el que se reconocen como equivalentes a los requisitos establecidos en los artículos 179 y 180 del Reglamento de los Insumos para la Salud y a los procedimientos de evaluación técnica realizados por la Comisión Federal para la Protección contra Riesgos Sanitarios para el otorgamiento del registro de los insumos para la salud, a que se refiere el Capítulo IX del Título Segundo del Reglamento de Insumos para la Salud, a los requisitos establecidos por la secciones 510(k) y 514 del Federal Food, Drug and Cosmetic Act y por el Título 21, Capítulo I, Subcapítulo H, del Code of Federal Regulations de los Estados Unidos de América, así como los establecidos por el Food and Drug Act, y las Medical Devices Regulations de Canadá para permitir la comercialización de dispositivos médicos en su territorio, y a las pruebas e inspecciones realizadas por la Food and Drug Administration de los Estados Unidos de América y por Health Canada de Canadá, para permitir la comercialización de dispositivos médicos en su territorio, publicado el 26 de octubre de 2010 en el Diario Oficial de la Federación, se otorga la presente Modificación del Registro Sanitario bajo las siguientes condiciones:

Titular del Registro:	Medtronic, S. de R.L. de C.V.
Domicilio:	Autopista México - Querétaro Km 34.5 Nave 3 Interior 2A y/o Nave 3 Interior 2B, Colonia San Isidro, C.P. 54740, Cuautitlán Izcalli, Estado de México, México.
R.F.C.	MED730308 NF0

CARACTERÍSTICAS DEL PRODUCTO

..."

De la anterior digitalización se desprende que las empresas terceros interesadas respecto las partidas 13 y 16, hoy impugnadas, presentaron en su propuesta el Registro Sanitario número 1198C2018 SSA, el cual es expedido por la Comisión Federal para la Protección Contra Riesgos Sanitarios a favor de la empresa MEDTRONIC, S. DE R.L. DE C.V.; por lo que resultan infundados los argumentos de las empresas inconformes respecto a que las empresas adjudicadas incumplieron con lo requerido, en particular con los numerales que refieren en su escrito de inconformidad, al no presentar dicho registro sanitario, ya que como fue analizado si fue presentado el registro sanitario, que ampara los insumos mencionados. ----------

En ese contexto, se tiene que las empresas terceros interesadas sí presentaron en su propuesta para las partidas 13 y 16, hoy impugnadas, el Registro Sanitario número 1198C2018 SSA a favor de la empresa MEDTRONIC, S. DE R.L. DE C.V., respecto de los insumos 60.01.018 (bcb20), 60.01.037 (bcb21) 60.01.12/60.015 (bcb241), 60.01.009/60.01.010/60.01.017 (bcb44), 06.01.006 (bcb45), 60.01.002 (bcb46), 60.01.011 (bcb52), 60.01.012/60.01.016 (bcb59), 60.01.001 (bcb61), 60.01.001 (bcb62), 60.01.003 (bcb63) así como para los insumos 60.01.848, 60.01.976, 60.01.977, 60.01.980, 60.01.981, 60.01.982; por lo que resultan infundados los argumentos de las empresas inconformes respecto a que las empresas adjudicadas, no presentaron el registro sanitario de referencia. ----------

Ahora bien, por cuanto hace a lo manifestado por las empresas hoy inconformes en el sentido que: *INSUMO 60.01.861..., Motivo de incumplimiento: El BBC solicitado consta de dos partes: electrodo neutro y lápiz Presenta el registro sanitario del electrodo neutro. No presenta el registro sanitario del lápiz referido en el anexo T21 (1764C2011 SSA), en la ubicación exacta referida se localiza una portada refiriendo ese registro sanitario y las páginas subsecuentes se encuentra en blanco. El documento no se localizó en el resto de la propuesta técnica...*; igualmente resulta **infundado**, en virtud que del estudio y análisis efectuado por esta autoridad a las documentales que al efecto remitió el área convocante al rendir su informe circunstanciado, en medio magnético (CD) que obra en los presentes autos, en específico de la propuesta de las adjudicadas se advierte que sí dieron cumplimiento al contenido del numeral 4.2.3 del Anexo denominado Términos y Condiciones el cual forma parte integral a la convocatoria de la licitación en comento, transcrito y analizado con anterioridad, en que se desprende en su parte medular que los licitantes debían presentar copia simple de los registros sanitarios de al menos el 80% de la totalidad del equipo, y bienes de consumo básicos y complementarios ofertados por partida, en anverso y reverso, vigentes y su última actualización; lo que en la especie cumplieron las empresas terceras interesadas. ----------

Lo anterior, en atención a que del estudio y análisis efectuado por esta autoridad a los documentos que conforman la propuesta de las empresas hoy terceras interesadas que obra en archivo electrónico contenido en el disco compacto (CD) a foja 257 del expediente en el que se actúa, se puede advertir que para dar cumplimiento al punto 4.2.3. del Anexo Términos y Condiciones, presentaron el Registro Sanitario número 1764C2011 SSA, expedido por la Comisión Federal para la Protección Contra Riesgos Sanitarios a favor de la empresa KENDALL DE MÉXICO, S.A. DE C.V., visible a folio 000696 a 000699 de su propuesta técnica, que ampara la clave 60.01.861, Consumibles para electrocoagulación: electrodo neutro con dos áreas de contacto y lápiz de electrocirugía o electrodo neutro de dos áreas y un lápiz de electrocirugía con 2 botones; y para pronta referencia, se inserta la citada documental en la parte que nos interesa: ----------

UBICACIÓN EXACTA DEL REG SSA_PAG 000696

INSTITUTO MEXICANO DEL SEGURO SOCIAL
LICITACIÓN PÚBLICA ELECTRÓNICA INTERNACIONAL BAJO LA COBERTURA DE TRATADOS
LA-50-GYR-050GYR988-T-16-2023

PARA LA CONTRATACIÓN DEL:
SERVICIO MÉDICO INTEGRAL PARA HEMODINÁMICA Y RADIOLOGÍA INTERVENCIONISTA (SMI PARA HERI) 2023 – 2024

PROCEDIMIENTO	CLAVE	NO.	DESCRIPCIÓN	REGISTRO SANITARIO
CATÁLOGO DE BIENES DE CONSUMO COMPLEMENTARIO	60.01.861	41	Consumibles para electrocoagulación: electrodo neutro con dos áreas de contacto y lápiz de electrocirugía o electrodo neutro de dos áreas y un lapiz de electrocirugía con 2 botones.	1764C2011 SSA

SALUD COFEPRIS

SECRETARÍA DE SALUD
COMISIÓN FEDERAL PARA LA PROTECCIÓN CONTRA RIESGOS SANITARIOS
COMISIÓN DE AUTORIZACIÓN SANITARIA
DIRECCIÓN EJECUTIVA DE AUTORIZACIÓN DE PRODUCTOS Y ESTABLECIMIENTOS
SUBDIRECCIÓN EJECUTIVA DE SERVICIOS DE SALUD Y DISPOSITIVOS MÉDICOS

PRÓRROGA DEL REGISTRO SANITARIO No.
1764C2011 SSA
No. DE SOLICITUD
213300421D0098

Con fundamento en los artículos 4 párrafo cuarto, 8, 14 y 16 de la Constitución Política de los Estados Unidos Mexicanos; 2 fracción I, 14, 17, 26, 39 fracciones XXI y XXIV de la Ley Orgánica de la Administración Pública Federal; Artículo 1, 3 fracción XXIII, 4 fracción III, 13 inciso A fracción IX, X 17 bis fracción IV, 194 fracción II, 194 bis, 197, 204, 262, 371, 376, 376 bis fracción II, 378, 380 y 393 primer párrafo de la Ley General de Salud; 1, 2, 3 y 15 de la Ley Federal de Procedimiento Administrativo; 1, 2 inciso c fracción X, 15, 35 y 37 del Reglamento Interior de la Secretaría de Salud; 1, 3 fracción I inciso b, fracción VII del Reglamento de la Comisión Federal para la Protección contra Riesgos Sanitarios; 1, 2, fracción XI, 82, 83, 163, 165, 167, 184, 188, 190 bis 3, 190 bis 4 y 190 bis 6 y Tercero Transitorio fracción IV, V y VI del Reglamento de Insumos para la Salud; con fundamento en lo dispuesto por el artículo décimo octavo del Acuerdo por el que se delegan las facultades que se señalan en los Órganos Administrativos que en el mismo se indican de la Comisión Federal para la Protección contra Riesgos Sanitarios, publicado en el Diario Oficial de la Federación el 7 de abril de 2010; así como los relativos y aplicables del Acuerdo por el que se dan a conocer los trámites y servicios, así como los formatos que aplica la Secretaría de Salud, a través de la Comisión Federal para la Protección contra Riesgos Sanitarios, inscritos en el Registro Federal de Trámites y Servicios de la Comisión Federal de Mejora Regulatoria; publicado el 28 de enero de 2011, en el Diario Oficial de la Federación, así como los resolutivos SEGUNDO, QUINTO y SEXTO del Acuerdo por el que se reconocen como equivalentes a los requisitos establecidos en los artículos 179 y 180 del Reglamento de los Insumos para la Salud y a los procedimientos de evaluación técnica realizados por la Comisión Federal para la Protección contra Riesgos Sanitarios para el otorgamiento del registro de los insumos para la salud, a que se refiere el Capítulo IX del Título Segundo del Reglamento de Insumos para la Salud, a los requisitos establecidos por las secciones 510(k) y 514 del Federal Food, Drug and Cosmetic Act y por el Título 21, Capítulo I, Subcapítulo H, del Code of Federal Regulations de los Estados Unidos de América, así como los establecidos por el Food and Drug Act, y las Medical Devices Regulations de Canadá para permitir la comercialización de dispositivos médicos en su territorio, y a las pruebas e inspecciones realizadas por la Food and Drug Administration de los Estados Unidos de América y por Health Canada de Canadá, para permitir la comercialización de dispositivos médicos en su territorio; publicado el 26 de octubre de 2010 en el Diario Oficial de la Federación, se prorroga el presente bajo las siguientes condiciones:

Acuerdo de Equivalencia:	Food and Drug Administration de los Estados Unidos de America.
Titular del registro:	Kendall de México, S.A. de C.V.
Domicilio:	Autopista México Querétaro KM 34.5 Nave 3 Int. 2, Col. San Isidro, C.P. 54740, Cuautitlán Izcalli, Estado de México, México.
R.F.C.	KME590502HY7

CARACTERÍSTICAS DEL PRODUCTO

Denominación Distintiva:	Disposable Electrosurgical (ES) Pencils.
Denominación Genérica:	Lápices electroquirúrgicos desechables.
Tipo de Insumo para la Salud Art. 262 LGS:	I. Equipo médico.
Clasificación del Insumo para la Salud Art. 83 RIS:	Clase II.
Fabricado por:	1. Covidien llc. 2. Covidien.
Domicilio:	1. 5920 Longbow Drive, Boulder, CO, 80301, E.U.A. 2. Boulevard Insurgentes, 19000 Libramiento, 22225 Tijuana B.C., México.

Este documento no es válido si presenta sobreescritura, borraduras o enmendaduras
Hoja 1 de 3 213300421D0098

COF 07644?

De la anterior digitalización se desprende que las empresas terceros interesadas, presentaron dentro de su propuesta técnica el Registro Sanitario número 1764C2011 SSA a favor de la empresa KENDALL DE MÉXICO, S.A. DE C.V., respecto de la clave 60.01.861, del que se deprende en su denominación genérica Lápices electroquirúrgicos desechables, es decir que

corresponde a lápices; por lo que resultan infundados los argumentos de las empresas inconformes respecto a que la empresa adjudicada incumplió con lo requerido, en particular con el registro sanitario refiere en su escrito de inconformidad. ----------

Siguiendo con el análisis de los motivos de ampliación a la inconformidad, las relativas a que: *INSUMO 60.01.915..., No presenta el registro sanitario (RS 0425C2012 SSA). En ubicación referida en el anexo T21 se encuentra una portada refiriendo dicho documento, pero las páginas consecutivas se encuentran en blanco. El registro sanitario en cuestión no se localizó en alguna otra ubicación de la propuesta técnica..." "...INSUMO 60.01.1052... Presenta el documento correspondiente al equipo necesario para utilizar el bien de consumo conforme lo publicado en el Diario Oficial de la Federación, sin embargo, omite presentar el registro sanitario del Bien de Consumo (liquido embolico) que se encuentra referido en su propia propuesta en el anexo T21 (RS 0425C2012 SSA)...";* resultan **infundados**, toda vez que del estudio y análisis efecto por esta autoridad a las documentales que al efecto remitió área convocante a su informe circunstanciado, específicamente a la propuesta técnica de las empresas ganadoras, visible en medio magnético (CD), se desprende que sí presentaron el Registro Sanitario número 0425C2012 SSA, para dar cumplimiento al contenido al punto 4.2.3. del Anexo Términos y Condiciones, el cual forma parte integral a la convocatoria de la licitación en comento. ----------

Lo anterior, en atención a que del estudio y análisis efectuado por esta autoridad a los documentos que conforman la propuesta de las empresas hoy terceras interesadas que obra en archivo electrónico contenido en el disco compacto (CD) a foja 257 del expediente en el que se actúa, se puede advertir que para dar cumplimiento al punto 4.2.3. del Anexo Términos y Condiciones, las adjudicadas presentaron el Registro Sanitario número 0425C2012 SSA a favor de la empresa KENDALL DE MÉXICO, S.A. DE C.V., visible a folio 000628 a 000631 de su propuesta técnica, respecto de los insumos 60.01.915 y 60.01.1052 para las partidas 13 y 16; documental que para pronta referencia, se inserta en la parte que nos interesa: ----------

INSTITUTO MEXICANO DEL SEGURO SOCIAL
LICITACIÓN PÚBLICA ELECTRÓNICA INTERNACIONAL BAJO LA COBERTURA DE TRATADOS
LA-50-GYR-050GYR588-T-16-2023

PARA LA CONTRATACIÓN DEL:
SERVICIO MÉDICO INTEGRAL PARA HEMODINÁMICA Y RADIOLOGÍA INTERVENCIONISTA (SMI PARA HERI) 2023 – 2024

PROCEDIMIENTO	CLAVE	LIN.	DESCRIPCIÓN	REGISTRO SANITARIO
CATÁLOGO DE BIENES DE CONSUMO COMPLEMENTARIO	60.01.1052	166	Liquido embolico a base de alcohol etilvinílico evoh como polímero embolizante, dimetilsulfóxido (dmso) como solvente con tantalio o yodo. SE DEBERA OFERTAR EL EQUIPO MEZCLADOR PARA USO DEL LIQUIDO EMBOLICO Y DEBERA PRESENTAR LA DOCUMENTAL REQUERIDA EN EL ANEXO TECNICO. SE ACEPTA EN JUNTA DE ACLARACIONES DEL DIA 13 DE JULIO DEL 2023, EN LA PREGUNTA CON ID 332558 DEL LICITANTE CONSUMIBLES PARA LA SALUD, S.A. DE C.V.	0425C2012 SSA
CATÁLOGO DE BIENES DE CONSUMO COMPLEMENTARIO	60.01.915	82	Liquido embolico a base de alcohol etilvinílico evoh como polímero embolizante, dimetilsulfóxido (dmso) como solvente con tantalio o yodo.	0425C2012 SSA

SALUD COFEPRIS

SECRETARÍA DE SALUD
COMISIÓN FEDERAL PARA LA PROTECCIÓN CONTRA RIESGOS SANITARIOS
COMISIÓN DE AUTORIZACIÓN SANITARIA
DIRECCIÓN EJECUTIVA DE AUTORIZACIÓN DE PRODUCTOS Y ESTABLECIMIENTOS
SUBDIRECCIÓN EJECUTIVA DE SERVICIOS DE SALUD Y DISPOSITIVOS MEDICOS

PRÓRROGA DEL REGISTRO SANITARIO No.
0425C2012 SSA
No. DE SOLICITUD
213300421D0457

Con fundamento en los artículos 4 párrafo cuarto, 8, 14 y 16 de la Constitución Política de los Estados Unidos Mexicanos; 2 fracción I, 14, 17, 26, 39 fracciones XXI y XXIV de la Ley Orgánica de la Administración Pública Federal; Artículo 1, 3 fracción XXIII, 4 fracción III, 13 inciso A fracción IX, X 17 bis fracción IV, 194 fracción II, 194 bis, 197, 204, 262, 371, 376, 376 bis fracción II, 378, 380 y 393 primer párrafo de la Ley General de Salud; 1, 2, 3 y 15 de la Ley Federal de Procedimiento Administrativo; 1, 2 inciso c fracción X, 15, 36 y 37 del Reglamento Interior de la Secretaría de Salud; 1, 3 fracción I inciso b, fracción VII del Reglamento de la Comisión Federal para la Protección contra Riesgos Sanitarios; 1, 2, fracción XI, 82, 83, 153, 155, 157, 190 bis 3, 190 bis 4 y 190 bis 6 y Tercero Transitorio fracción IV, V y VI del Reglamento de Insumos para la Salud; con fundamento en lo dispuesto por el artículo décimo octavo del Acuerdo por el que se delegan las facultades que se señalan en los Órganos Administrativos que en el mismo se indican de la Comisión Federal para la Protección contra Riesgos Sanitarios, publicado en el Diario Oficial de la Federación el 7 de abril de 2010; así como los relativos y aplicables del Acuerdo por el que se dan a conocer los trámites y servicios, así como los formatos que aplica la Secretaría de Salud, a través de la Comisión Federal para la Protección contra Riesgos Sanitarios, inscritos en el Registro Federal de Trámites y Servicios de la Comisión Federal de Mejora Regulatoria; publicado el 28 de enero de 2011, en el Diario Oficial de la Federación, así como los resolutivos SEGUNDO, QUINTO y SEXTO del Acuerdo por el que se reconocen como equivalentes a los requisitos establecidos en los artículos 175 y 180 del Reglamento de los Insumos para la Salud y a los procedimientos de evaluación técnica realizados por la Comisión Federal para la Protección contra Riesgos Sanitarios para el otorgamiento del registro de los insumos para la salud, a que se refiere el Capítulo IX del Título Segundo del Reglamento de Insumos para la Salud, a los requisitos establecidos por las secciones 510(k) y 514 del Federal Food, Drug and Cosmetic Act y por el Título 21, Capítulo I, Subcapítulo H, del Code of Federal Regulations de los Estados Unidos de América, así como los establecidos por el Food and Drug Act, y las Medical Devices Regulations de Canadá para permitir la comercialización de dispositivos médicos en su territorio, y a las pruebas e inspecciones realizadas por la Food and Drug Administration de los Estados Unidos de América y por Health Canada de Canadá, para permitir la comercialización de dispositivos médicos en su territorio; publicado el 28 de octubre de 2010 en el Diario Oficial de la Federación, se prorroga el presente bajo las siguientes condiciones:

Acuerdo de Equivalencia:	Food and Drug Administration de los Estados Unidos de América
Titular del registro:	Kendall de México, S.A. de C.V.
Domicilio:	Autopista México-Querétaro Km 34.5, Nave 3 interior 2, y/o Nave 4 y/o Nave 7, Colonia San Isidro, C.P. 54740, Cuautitlán Izcalli, Estado de México, México.
R.F.C.	KME 590502HY7

CARACTERÍSTICAS DEL PRODUCTO

Denominación Distintiva:	Sistema Embólico Líquido ONYX
Denominación Genérica:	Agente líquido embólico
Tipo de Insumo para la Salud Art. 262 LGS:	V. Materiales quirúrgicos y de curación
Clasificación del Insumo para la Salud Art. 83 RIS:	Clase III

Este documento no valido si presenta tachaduras, borraduras o enmendaduras
Hoja 1 de 3 213300421D0457

COF 076696

De la anterior digitalización se desprende que las empresas terceros interesadas, sí presentaron en su propuesta el Registro Sanitario número 04252012 SSA, a favor de la empresa KENDALL DE MÉXICO, S.A. DE C.V., específicamente respecto de los insumos 60.01.915 y 60.01.1052, por lo que resultan infundados los argumentos de las empresas inconformes respecto a que las empresas adjudicadas no presentaron dichos registros sanitarios. ----------

Ahora bien, por cuanto hace a las manifestaciones de las hoy inconformes en el sentido que: *INSUMO 60.01.933, 60.01.934, 60.01.935, 60.01.938,..... ...Microguías Registro Sanitario 0905C2004 SSA..., No presentan el registro sanitario referido (RS 0905C2004 SSA). En la ubicación referida en el anexo T21 se encuentra una portada refiriendo dicho documento, pero las páginas consecutivas se encuentran en blanco. El registro sanitario en cuestión no se localizó en alguna otra ubicación de la propuesta técnica...",* igualmente resultan infundadas, ya que del estudio y análisis efectuado por esta autoridad a las documentales que al efecto remitió el área convocante al rendir su informe circunstanciado, en medio magnético (CD) en específico de la propuesta de las empresas hoy terceras interesadas que obra en archivo electrónico contenido en disco compacto (CD) a foja 257 del expediente en el que se actúa, se puede advertir que para dar cumplimiento al punto 4.2.3 del Anexo Términos y Condiciones, las adjudicadas presentaron Registro Sanitario número 0905C2004 SSA, como fue relacionado en anexo correspondiente, el cual se inserta a continuación: ----------

UBICACIÓN EXACTA DEL REG SSA_PAG 000

INSTITUTO MEXICANO DEL SEGURO SOCIAL
LICITACIÓN PÚBLICA ELECTRÓNICA INTERNACIONAL BAJO LA COBERTURA DE TRATADOS
LA-50-GYR-050GYR589-T-16-2023

PARA LA CONTRATACIÓN DEL:
SERVICIO MÉDICO INTEGRAL PARA HEMODINÁMICA Y RADIOLOGÍA INTERVENCIONISTA (SMI PARA HEBI) 2023 – 2024

PROCEDIMIENTO	CLAVE	NO.	DESCRIPCIÓN	REGISTRO SANITARIO
CATÁLOGO DE BIENES DE CONSUMO COMPLEMENTARIO	60.01.933	95	Microguías 0.007" ó 0.008" a 0.014"llevar medidas intermedias, cortas de 150 cm o microguía hidrofolica de 0.007 o 0.008" por 150 o 200 cm de longitud total.	0905C2004 SSA
CATÁLOGO DE BIENES DE CONSUMO COMPLEMENTARIO	60.01.934	96	MICROGUIA HIDROFILICA DE 0.008 " POR 200 CM DE LONGITUD TOTAL SE ACEPTA EN JUNTA DE ACLARACIONES DEL DIA 13 DE JULIO DEL 2023, EN LA PREGUNTA CON ID 332293 DEL LICITANTE MEDICAL LIFE SUPPLY, S.A. DE C.V.	0905C2004 SSA
CATÁLOGO DE BIENES DE CONSUMO COMPLEMENTARIO	60.01.935	97	Micro guías hidrofílicas, diámetro 0.010" longitud 150 a 300 cms. diferentes características de navegabilidad y diferentes puntas o Microguías hidrofílicas, diámetro 0.010" longitud 150 O 200 cms diferentes características de navegabilidad y diferentes puntas o MICROGUIA HIDROFILICA DE 0.016 " POR 200 CM DE LONGITUD TOTAL	0905C2004 SSA
CATALOGO DE BIENES DE CONSUMO COMPLEMENTARIO	60.01.938	98	Micro guías hidrofílicas, diámetro 0.018" longitud 150 a 300 cms. diferentes características de navegabilidad y diferentes puntas o MICROGUIA HIDROFILICA DE 0.016 " POR 200 CM DE LONGITUD TOTAL	0905C2004 SSA

De cuyo contenido se desprende que las adjudicadas establecieron que el Registro Sanitario número 0905C2004 SSA para los insumos: 60.01.933 Microguías 0.007" ó 0.008" a 0.014" llevar medidas intermedias, cortas de 150 cm o microguía hidrofolica de 0.007 o 0.008" por 150 o 200 cm de longitud total; 60.01.934 Micro guías hidrofílicas, diámetro 0.008" longitud 150 a 300 cms. diferentes características de navegabilidad y diferentes puntas; 60.01.935; Micro guías hidrofílicas, diámetro 0.010" longitud 150 a 300 cms. diferentes características de navegabilidad y diferentes puntas o Microguías hidrofílicas, diámetro 0.010" longitud 150 O 200 cms diferentes características de navegabilidad y diferentes puntas o MICROGUIA HIDROFILICA DE 0.016 POR 200 CM DE LONGITUD TOTAL; 60.01.938; Micro guías hidrofílicas, diámetro 0.018" longitud 150 a 300 cms. diferentes características de navegabilidad y diferentes puntas o MICROGUIA HIDROFILICA DE 0.016 " POR 200 CM DE LONGITUD TOTAL; por lo que del análisis efectuad a la propuesta de las adjudicadas se advierte que sí fue presentado el Registro Sanitario número 0905C2004 SSA para los referidos insumos, mismo

ÓRGANO INTERNO DE CONTROL ESPECÍFICO EN EL INSTITUTO MEXICANO DEL SEGURO SOCIAL.

ÁREA DE RESPONSABILIDADES.

EXPEDIENTE No. INC/151/2023.

que se encuentra a favor de la empresa KENDALL DE MÉXICO, S.A. DE C.V., visible a folio 000667 a 000673 de su propuesta técnica, y para pronta referencia, se inserta la citada documental en la parte que nos interesa: ----------

SALUD COFEPRIS

SECRETARÍA DE SALUD
COMISIÓN FEDERAL PARA LA PROTECCIÓN CONTRA RIESGOS SANITARIOS
COMISIÓN DE AUTORIZACIÓN SANITARIA
DIRECCIÓN EJECUTIVA DE AUTORIZACIÓN DE PRODUCTOS Y ESTABLECIMIENTOS
SUBDIRECCIÓN EJECUTIVA DE SERVICIOS DE SALUD Y DISPOSITIVOS MÉDICOS

PRÓRROGA DEL REGISTRO SANITARIO No.
0905C2004 SSA
No. DE SOLICITUD
223300CT070761
No. DE SOLICITUD ANTERIOR
203300421C2243

Con fundamento en los artículos 4 párrafo cuarto, 8, 14 y 16 de la Constitución Política de los Estados Unidos Mexicanos; 2 fracción I, 14, 17, 26, 39 fracciones XXI y XXIV de la Ley Orgánica de la Administración Pública Federal; Artículo 1, 3 fracción XXIII 4 fracción III, 13 inciso A fracción IX, X 17 bis fracción IV, 194 fracción II, 194 bis, 197, 204, 262, 371, 376, 376 bis fracción II, 378, 380 391 bis y 393 primer párrafo de la Ley General de Salud; 1, 2, 3, 15 y 16 fracción IV de la Ley Federal de Procedimiento Administrativo; 1, 2 inciso c fracción X, 15, 36 y 37 del Reglamento Interior de la Secretaría de Salud, 1, 3 fracción I inciso b, fracción VII, 4 fracción II inciso c y 14 fracción I del Reglamento de la Comisión Federal para la Protección contra Riesgos Sanitarios, 1, 2, fracción XI, 82, 83, 153, 157,189, 190 bis 3, 190 bis 4 y 190 bis 6 y Tercero Transitorio fracción I, II, IV, V, VI y 214 del Reglamento de Insumos para la Salud, así como los relativos y aplicables del Acuerdo por el que se dan a conocer los trámites y servicios, así como los formatos que aplica la Secretaría de Salud, con fundamento en lo dispuesto por el artículo Décimo primero del Acuerdo por el que se delegan las facultades que se señalan en los Órganos Administrativos que en el mismo se indican de la Comisión Federal para la Protección contra Riesgos Sanitarios, publicado en el Diario Oficial de la Federación el 7 de abril de 2010; a través de la Comisión Federal para la Protección contra Riesgos Sanitarios, inscritos en el Registro Federal de Trámites y Servicios de la Comisión Federal de Mejora Regulatoria; publicado el 28 de enero de 2011 en el Diario Oficial de la Federación se Prórroga al Registro Sanitario bajo las siguientes condiciones

Titular del registro	Kendall de México, S.A. de C.V.
Domicilio:	Autopista México-Querétaro Km 34.5 Nave 3 Int. 2, Colonia San Isidro, C.P. 54740, Cuautitlán Izcalli, Estado de México, México
R.F.C.	KME 590502 HY7

CARACTERÍSTICAS DEL PRODUCTO

Denominación Distintiva:	Juego de Alambres Guía MTI
Denominación Genérica:	Alambre guía
Tipo de Insumo para la Salud Art. 262 LGS	V. Materiales quirúrgicos y de curación
Clasificación del Insumo para la Salud Art. 83 RIS.	Clase II
Fabricado por:	Micro Therapeutics, Inc. DBA ev3 Neurovascular
Domicilio:	9775 Toledo Way, Irvine, CA 92618, E.U.A.
Importado y Distribuido por:	1. Kendall de México, S.A. de C.V. 2. ev3 Inc. (Distribuidor en el extranjero)
Domicilio:	1. Autopista México-Querétaro Km 34.5 Nave 3 Int. 2, Colonia San Isidro, C.P. 54740, Cuautitlán Izcalli, Estado de México, México 2. 4600 Nathan Lane North, Plymouth, Minnesota 55442-2920, E.U.A.

Este documento no es válido si presenta tachaduras, borraduras o enmendaduras.
Hoja 1 de 3 223300CT070761

ANEXOS DIVISIÓN DE CONTRATOS

COF 114475

Del documento anteriormente insertado se desprende que las empresas terceros interesadas, sí presentaron en su propuesta el Registro Sanitario número 0905C2004 SSA a favor de la empresa KENDALL DE MÉXICO, S.A. DE C.V., específicamente respecto de los insumos 60.01.933, 60.01.934, 60.01.935, 60.01.938; por lo que resultan infundados los argumentos de las

empresas inconformes respecto a que las empresas adjudicadas no presentaron dicho Registro Sanitario.----------

Así las cosas, se tiene que la convocante al momento de realizar la evaluación de la propuesta de las empresas terceros interesadas dada a conocer en el fallo de la licitación que nos ocupa, observó lo requerido en el punto 4.2.3 del Anexo Términos y Condiciones de la convocatoria, en relación con los criterios de evaluación y adjudicación de las proposiciones y contenidos en los numerales 5, 5.1 y 5.2 de la convocatoria, en relación con los artículos 36 y 36 bis primer párrafo de la Ley de Adquisiciones, Arrendamientos y Servicios del Sector Público, que establecen: ----------

"5. CRITERIOS ESPECÍFICOS CONFORME A LOS CUALES SE EVALUARÁN LAS PROPOSICIONES.

En el presente procedimiento de contratación se aplicará el criterio de evaluación por puntos, de conformidad con lo señalado en los artículos 36 Bis fracción I de la LAASSP y 52 del RLAASSP, así como los Lineamientos para la Aplicación del Criterio de Evaluación de Proposiciones a través del Mecanismo de Puntos o Porcentajes en los Procedimientos de Contratación (Décimo Lineamiento) publicados el 10 de diciembre de 2010 en el Diario Oficial de la Federación.

Los criterios de evaluación que el IMSS tomará en consideración son los siguientes:

5.1 Criterios de evaluación de la propuesta legal-administrativa.

La evaluación legal-administrativa será realizada por el Área Contratante, verificando que la documentación presentada por el licitante cumpla con los requisitos solicitados en el numeral 4.1 de la Convocatoria, así como los que se deriven del acto de la junta de aclaraciones y que con motivo de dicho incumplimiento se afecte la solvencia de la propuesta, observando que exista congruencia en la información proporcionada.

Los escritos que se presenten con motivo de cumplir lo solicitado en el numeral 4.1, se verificará que sea congruente con la información proporcionada en el ANEXO I "ACREDITAMIENTO DE PERSONALIDAD JURIDICA".

Se verificará el Directorio de Proveedores y Contratistas Sancionados de la SFP, y que corresponda con la manifestación presentada en cumplimiento al numeral 4.1.3 de la Convocatoria.

Por disposición de la SFP se verificará en el Sistema Compranet la relación de las personas que se encuentren impedidas de formalizar contrato con el IMSS conforme a lo dispuesto en el artículo 50 de la LAAASP, que consta en el sistema electrónico de CompraNet.

Se verificará que el escrito de declaración de integridad solicitada en el numeral 4.1.4. de la Convocatoria y la manifestación de nacionalidad del numeral 4.1.8 de la Convocatoria, contengan respectivamente la información solicitada.

Ademas, en caso de que el (los) licitante(s) sea(n) MIPYMES, se verificará que la documentación del numeral 4.1.9 de la Convocatoria contenga la información solicitada en el ANEXO VI "ESTRATIFICACIÓN DE LAS MICRO, PEQUEÑAS Y MEDIANAS EMPRESAS (MIPYMES)".

Asimismo, en caso de que se presente proposición conjunta, se verificará que el convenio presentado, cumpla con la información señalada en el ANEXO VII "MODELO DE CONVENIO DE PARTICIPACIÓN CONJUNTA", en términos del artículo 44 del Reglamento, el Área Contratante evaluará los términos

legales del convenio, y el Área Técnica, la descripción de las partes objeto del contrato que corresponderá cumplir a cada integrante, en términos del numeral 4.2.2.1.15 del MAAGMAASSP.

5.2. Criterios de evaluación de la propuesta técnica.

El Área Técnica realizará el análisis detallado de las propuestas técnicas bajo los siguientes criterios:

a) Los licitantes deberán cumplir con la documentación solicitada, ya que se verificará documentalmente que se incluya la información, documentos y requisitos solicitados en la propuesta técnica de esta Convocatoria, la cual deberá contener una descripción amplia y detallada del servicio ofertado con sus especificaciones técnico-médicas/técnico informáticas. En caso de que no se presenten los documentos conforme a lo solicitado o no sean los requeridos, conforme al Apéndice del Anexo Técnico, así como los Términos y Condiciones, la propuesta será desechada.

b) Se corroborará la inclusión y legibilidad de la totalidad de la documentación técnica del licitante, remitida a través del sistema CompraNet, solicitada en el presente procedimiento, considerando las modificaciones que deriven de la junta de aclaraciones.

c) Se verificará la descripción técnica del servicio ofertado por el licitante, la cual deberá ser legible, amplia y detallada incluyendo los equipos y los bienes de consumo tanto básicos como complementarios que sean ofertados, conforme a lo solicitado en el Anexo Técnico, en el que el licitante deberá puntualizar las partidas en las que participa.

d) Se comprobará la inclusión de las marcas, modelos y/o fabricantes y la congruencia que guarda con los anexos técnicos, folletos, catálogos, fotografías, instructivos y/o manuales del fabricante, que envíe el licitante como sustento de la propuesta técnica que presenta.

e) Se verificará la correspondencia entre la descripción técnica del licitante con los anexos técnicos, folletos, catálogos, fotografías, imágenes, instructivos y/o manuales del fabricante, que envíe el licitante como sustento de la propuesta técnica que presenta.

f) Se verificará la correspondencia de los registros sanitarios con la referencia técnica del licitante, incluyendo marcas, modelos y fabricantes con los documentos presentados para acreditar el registro sanitario y los certificados de calidad solicitados en el Anexo Técnico y Términos y Condiciones.

g) No será objeto de evaluación, las condiciones establecidas por la convocante que tengan como propósito facilitar la presentación de las propuestas y agilizar los actos de la licitación, así como cualquier otro requisito cuyo incumplimiento, por sí mismo, no afecte la solvencia de las propuestas.

La evaluación de la documentación técnica se realizará por el Área Técnica, conforme al numeral 4.2.2.1.16 del MAAGMAASSP.

..."

Los cuales disponen, que el criterio a utilizarse para la evaluación de las propuestas será el puntos y porcentajes; adjudicándose el contrato al licitante cuya oferta resulte tener el porcentaje más alto porque cumple, conforme a los criterios de evaluación establecidos, con los requisitos legales, técnicos y económicos de la convocatoria, lo que observó la convocante, puesto que como se ha analizado, acreditó que la empresa tercero interesada presentó la documentación correspondiente a fin de dar cumplimiento a lo requerido en numeral 4.2.3 de los Términos y Condiciones. ----------

Av. Revolución No. 1596, Col. Villa San Ángel, Álvaro Obregón, C.P. 01000, Ciudad de México, Tel. (55) 5734-2000, ext. 2000

VII.- Consideraciones.- Las manifestaciones en que basa sus asertos las empresas accionante contenidas en su escrito de ampliación de inconformidad, relativas a la ilegalidad de la evaluación de las licitantes MEDICAL LIFE SUPPLY, S.A. DE C.V. en participación conjunta con NACIONAL TERAPÉUTICA, S.A. DE C.V., ahora terceras interesadas; en el sentido que en el insumo: 60.01.811 el producto ofertado corresponde de aun el balón de un solo lumen y el requerido en la convocatoria es un balón de doble lumen; las cuales por economía procesal se tienen aquí por reproducidas como si a la letra se insertasen en obvio de repeticiones innecesarias, se resuelven en su conjunto por la estrecha relación que guardan entre sí, determinándose fundados, toda vez que la convocante acreditó con los elementos de prueba que aportó que la evaluación efectuada a las adjudicadas, respecto al insumo referido, dada a conocer en el Fallo de la Licitación Pública Internacional bajo la cobertura de los Tratados de Libre Comercio electrónica número LA-50-GYR-050GYR988-T-16-2023 de fecha 03 de septiembre del 2023, se hubiese ajustado a lo requerido en la convocatoria y normatividad que rige la materia; lo anterior, en términos de lo dispuesto en el artículo 71 párrafo tercero de la Ley de Adquisiciones, Arrendamientos y Servicios del Sector Público, 122 de su Reglamento y el artículo 81 del Código Federal de Procedimientos Civiles, de aplicación supletoria en el presente procedimiento administrativo, por disposición del artículo 11 de la Ley de Adquisiciones, Arrendamientos y Servicios del Sector Público, que establecen: ----------

"Artículo 71...

...

Se requerirá también a la convocante que rinda en el plazo de seis días hábiles un informe circunstanciado, en el que se expondrán las razones y fundamentos para sostener la improcedencia de la inconformidad así como la validez o legalidad del acto impugnado y se acompañará, en su caso, copia autorizada de las constancias necesarias para apoyarlo, así como aquéllas a que se refiere la fracción IV del artículo 66. ..."

"Artículo 122.- En el informe circunstanciado que rinda la convocante, deberá indicar las razones y fundamentos para hacer valer, en su caso, la improcedencia o sobreseimiento de la instancia de inconformidad, así como las razones y fundamentos para sostener la legalidad del acto impugnado, debiendo contestar todos los motivos de inconformidad planteados en el escrito inicial o en la ampliación.

La convocante deberá acompañar original o copia certificada de las pruebas documentales que se vinculen con los motivos de inconformidad, así como aquéllas ofrecidas como pruebas por el inconforme.

Para efectos del párrafo anterior, la convocante podrá autorizar copias de las constancias que formen parte del procedimiento de contratación, incluyendo las proposiciones presentadas por los licitantes, sin mayor formalidad que el señalamiento de que la copia que se expide es fiel reproducción del documento con el que fue cotejado. La copia autorizada tendrá un valor probatorio equivalente al documento con el cual fue cotejado."

"Artículo 81.- El actor debe probar los hechos constitutivos de su acción y el reo los de sus excepciones."

Lo que en la especie no aconteció, en virtud que del estudio y análisis efectuado a las documentales que al efecto remitió el área convocante al rendir su informe circunstanciado, específicamente del Acta de Fallo de la licitación que nos ocupa, se advierte que la convocante evaluó y adjudicó la propuesta de las empresas MEDICAL LIFE SUPPLY, S.A. DE C.V. en participación conjunta con NACIONAL TERAPÉUTICA, S.A. DE C.V., en los siguientes términos: ----------

ÓRGANO INTERNO DE CONTROL ESPECÍFICO EN EL INSTITUTO MEXICANO DEL SEGURO SOCIAL.

ÁREA DE RESPONSABILIDADES.

EXPEDIENTE No. INC/151/2023.

ACTA CORRESPONDIENTE A LA CELEBRACIÓN DEL ACTO DE FALLO
LICITACIÓN PÚBLICA ELECTRÓNICA INTERNACIONAL BAJO LA COBERTURA DE TRATADOS NO. LA-50-GYR-050GYR988-T-16-2023 PARA LA CONTRATACIÓN DEL SERVICIO MÉDICO INTEGRAL PARA HEMODINAMIA Y RADIOLOGÍA INTERVENCIONISTA (SMI PARA HERI) 2023 – 2024

En la Ciudad de México, siendo las 17:50 horas del 03 de septiembre de 2023, en la Sala 5, Sótano Ala Poniente, del edificio ubicado en Paseo de la Reforma número 476, Colonia Juárez, Código Postal 06600, Demarcación Territorial Cuauhtémoc, se reunieron los servidores públicos y demás personas cuyos nombres y firmas aparecen al final del presente documento, con el objeto de llevar a cabo el acto de Fallo de la licitación indicada al rubro, de acuerdo a lo previsto en el artículo 37 de la Ley de Adquisiciones, Arrendamientos y Servicios del Sector Público (en adelante, la Ley) así como lo previsto en el numeral 3.10 "Acto de Fallo" de la Convocatoria.

IV. FALLO.

Para cumplir con lo previsto en la fracción IV del artículo 37 de la Ley, con sustento en las evaluaciones que anteceden y que son la motivación y el fundamento que da soporte de esta decisión, quien preside emite el Fallo de la Licitación Pública Electrónica Internacional Bajo la Cobertura de Tratados No. LA-50-GYR-050GYR988-T-16-2023, en los siguientes términos:

Por consiguiente, se determina ADJUDICAR los contratos abiertos del "SERVICIO MÉDICO INTEGRAL PARA HEMODINAMIA Y RADIOLOGÍA INTERVENCIONISTA (SMI PARA HERI 2023-2024)" a los licitantes 1) Comerlat, S.A. de C.V. en participación conjunta con Perfil Latticce, S. de R.L. de C.V., AUG, S.A. de C.V., Juama, S.A. de C.V. y Soluciones Medco, S.A. de C.V. (Partidas 5, 23, 24, 24-A, 27, 27-A, 30, 31, 31-A, 32, 32-A, 33, 33-A, 42, 48 y 48-A), 2) Corvaso Devices, S.A. de C.V. (Partida 26), 3) Diseño y Desarrollo Médico, S.A. de C.V. (Partidas 1, 3, 7, 19 y 28), 4) Masai Technology, S.A. de C.V. en participación conjunta con Proune, S.A. de C.V. (Partidas 2 y 11), 5) Medical Life Supply, S.A. de C.V. en participación conjunta con Nacional Terapéutica, S.A. de C.V. (Partidas 4, 6, 13, 16 y 17) y 6) Vitalmex Internacional, S.A. de C.V. (Partidas 12, 14, 15, 18, 22, 23-A, 25, 25-A, 26-A, 28-A, 29, 29-A, 30-A, 34, 34-A, 36, 36-A, 38, 38-A, 39, 41, 41-A, 43, 43-A, 45, 45-A, 46, 46-A y 49); por las razones expuestas en este fallo y en las evaluaciones que son sustento de la decisión, cuyas proposiciones resultaron solventes, ya que cumplen con los requisitos legales, técnicos y económicos establecidos en la Convocatoria a la

Licitante: Medical Life Supply, S.A. de C.V. en participación conjunta con Nacional Terapéutica, S.A. de C.V.

Partida	OOAD / UMAE	Cantidad Mínima 2023-2024	Cantidad Máxima 2023-2024	Monto Mín. Sin IVA 2023-2024	Monto Mín. Sin IVA 2023-2024	Monto Mín. Con IVA 2023-2024	Monto Máx. Con IVA 2023-2024
13	UMAE HE CMN Puebla	2,394	5,769	$27,709,574.97	$64,880,656.64	$32,143,048.97	$75,261,561.70
16	UMAE HE 14 CMN Veracruz	1,170	2,706	$12,890,388.56	$28,977,789.06	$14,952,850.73	$33,556,235.31

Del acta de fallo que nos ocupa se desprende entre otras cosas, que la convocante determinó que la propuesta de las empresas terceras interesadas NACIONAL TERAPÉUTICA, S.A. DE C.V. y MEDICAL LIFE SUPPLY, S.A. DE C.V., en participación conjunta entre otros para las partidas 13 y 16, derivado del resultado de la evaluación técnica y legal realizada a la propuesta presentada, resultó solvente, ya que cumplió con los requisitos legales, técnicos y económicos establecidos en la convocatoria; determinación que no se encuentra ajustada a derecho, en atención a las siguientes consideraciones: ----------

La empresa inconforme hace valer entre otros motivos de ampliación de inconformidad que: "...*INSUMO: 60.01.811 Producto Balón de doble lumen para remodeling con lumen*

ÓRGANO INTERNO DE CONTROL ESPECÍFICO EN EL INSTITUTO MEXICANO DEL SEGURO SOCIAL.

ÁREA DE RESPONSABILIDADES.

EXPEDIENTE No. INC/151/2023.

independiente para la guía para neuro Intervención de diversas medidas. (Covidien EV3)... El producto ofertado corresponde a balón neurológico de un soló lumen. El requerimiento de esta convocante es un balón neurológico de doble lumen. Por lo cual el insumo ofertado NO corresponde con lo solicitado por la Convocante. En la Junta de Aclaraciones no de aceptaron las preguntas que pedían ofertar un balón de un solo lumen, ya que corresponde a un insumo distinto que se solicita en otro BCC..."; lo que resulta fundado, en virtud de que la convocante no se acreditó que las empresas adjudicadas haya cumplido con la característica de doble lumen requerida para el insumo que nos ocupa. ----------

Lo anterior, toda vez que del estudio y análisis efectuado por esta autoridad administrativa a las documentales que integran el expediente en que se actúa, en específico al contenido del Anexo T1 Requerimiento del Servicios Médico Integral para Hemodinámica y Radiología Intervencionista, se requirió lo siguiente. ----------

Dirección de Prestaciones Médicas
Unidad de Planeación e Innovación en Salud
Coordinación de Planeación de Servicios Médicos de Apoyo
Coordinación Técnica de Servicios Médicos Indirectos
ANEXO T1 REQUERIMIENTO DEL SERVICIO MÉDICO INTEGRAL PARA HEMODINAMIA Y RADIOLOGÍA INTERVENCIONISTA

PROCEDIMIENTOS

....

60.01.811	Balón de doble lumen para remodeling con lumen independiente para la guía para neuro intervencionismo de diversas medidas.

...

De la transcripción anterior se advierte que, la convocante solicitó, entre otras, la clave 60.01.811; con las descripciones *"Balón de doble lumen para remodeling con lumen independiente para la guía para neuro intervencionismo de diversas medidas"*; descripción a la cual los licitantes debieron ajustarse en términos del numeral 4.2 propuesta técnica en concordancia con los requerimiento de la convocatoria de la licitación que nos ocupa, que se transcribe para mayor ilustración. ----------

"4.2 Propuesta Técnica

Los licitantes deberán ajustarse estrictamente a los requisitos y especificaciones previstas en el Anexo Técnico y en los Términos y Condiciones del servicio que nos ocupa, para lo cual deberán enviar a través de CompraNet la documentación solicitada en el numeral 4.2 de los Términos y Condiciones, debiendo el licitante garantizar la correcta prestación del servicio médico integral.

Cabe señalar que la falta de cualquiera de los documentos referidos en los numerales 4.2 a 4.2.10 de los Términos y Condiciones afecta la solvencia de la propuesta técnica y motivará su desechamiento.

El licitante deberá presentar su propuesta técnica preferentemente en papel membretado, foliado en cada una de sus páginas y firmado por su representante legal o persona facultada para ello.

..."

En ese contexto, los licitantes en la presentación de sus proposiciones, debían ajustarse estrictamente a los requisitos y especificaciones previstos en la convocatoria, describiendo en forma amplia y detallada el servicio que estén ofertando; en cumplimiento a lo anterior, las

Av. Revolución No. 1594, Colonia San Ángel, Álvaro Obregón, C.P. 01000, Ciudad de México Tel. (55) 1036 [illegible]

empresas terceros interesadas en su propuesta, la cual obra en el expediente administrativo en que se actúa, ofertó la clave 60.01.811, en los siguientes términos:----------

MEDICAL LIFE SUPPLY, S.A. DE C.V.

INSTITUTO		PROPUESTA DEL LICITANTE						
DESCRIPCIÓN SOLICITADA POR EL INSTITUTO:		EMPRESA MEDICAL LIFE SUPPLY S.A. DE C.V. PROPUESTA		SECCIÓN TECNICA			SECCION DOCT	
...								
60.01.811	Balón de doble lumen para remodeling con lumen independiente para guía para neuro intervencionismo de diversas medidas	60.01.811	Balón de doble lumen para remodeling con lumen independiente para guía para neuro intervencionismo de diversas medidas.	COVIDIEN, EVD	104-4570 104-4155 104-4470 104-4413 104-4106 104-4770 104-4715 104-4110 104-4115 104-4135 104-4127 104-4127 104-4132 104-4125 104-4720 104-4730	CATALOGOS MEDICOS DE CONSUMO CAT_SIU_PAG.10	REGISTROS SANITARIOS DE CONSUMO PAG.000569 A 000668	FOLLETOS PROPIO FABRICANTE

De la digitalización anterior se desprende que, las empresas hoy adjudicadas, ofertaron la clave 60.01.811 Balón de doble lumen para remodeling con lumen independiente para la guía para neuro intervencionismo de diversas medidas ajustándose a la descripción y características establecidas en el anexo TI de la convocatoria; sin embargo, en términos de lo establecido en el punto 4.2.2 del Anexo Términos y Condiciones de la convocatoria, los licitantes debían adjuntar a sus propuestas, los folletos, catálogos y/o manual referenciados, necesarios para corroborar las especificaciones, características y calidad de los bienes incluidos en el Servicio, los que debían estar en idioma español, lo anterior, en relación con lo establecido en los numerales 1.5 y 5.2 incisos d) y e) de la convocatoria, que a continuación se transcribe para su mejor apreciación: ----------

"1.5. Idioma en el que se presentarán las proposiciones.

Las proposiciones deberán presentarse en idioma español, los licitantes participantes, deberán adjuntar como parte de su propuesta; los anexos técnicos, folletos, catálogos, fotografías, imágenes, la sección de instructivo y/o manuales del fabricante, así como aquellos que presente en su proposición técnica para ser evaluados, tales como certificados del fabricante, los cuales deberán corresponder, con la(s) marca(s), modelo(s) y con la descripción técnica del licitante de los insumos ofertados así como de las características del servicio ofertado, lo cual deberá ser completo y en caso de estar en idioma diferente al español deberá proporcionar la traducción íntegra simple al español, sin que altere, modifique o distorsione el contenido y/o alcance del documento traducido, en el entendido de que la traducción podrá contener únicamente las páginas, secciones y/o párrafos que soporten lo ofertado.

"5.2. Criterios de evaluación de la propuesta técnica.

Av. Revolución No. 1596 Colonia San Ángel, Álvaro Obregón, C.P. 01000, Ciudad de México Tel: 55 5536 2700 ext. 16252

—

d) Se comprobará la inclusión de las marcas, modelos y/o fabricantes y la congruencia que guarda con los anexos técnicos, folletos, catálogos, fotografías, instructivos y/o manuales del fabricante, que envíe el licitante como sustento de la propuesta técnica que presenta.

e) Se verificará la correspondencia entre la descripción técnica del licitante con los anexos técnicos, folletos, catálogos, fotografías, imágenes, instructivos y/o manuales del fabricante, que envíe el licitante como sustento de la propuesta técnica que presenta.

...

4.2.2. Folletos, catálogos, fotografías, manuales completos, entre otros; en cuyo caso deberán aplicar para comprobar y corroborar las especificaciones técnicas requeridas.

Para comprobar y corroborar las especificaciones técnicas y requisitos de los bienes solicitados en el Anexo T2 "Equipo médico de SMI para HERI", Anexo T4."Bienes de Consumo de SMI para HERI ", deberán presentarse en idioma español y corresponder exactamente con lo solicitado en cada uno de los requisitos técnicos; en caso de estar en un idioma diferente al español se deberá proporcionar, por lo menos, una traducción simple al español, sin que esto altere, modifique o distorsione el contenido original del documento anteriormente traducido, la traducción podrá contener, únicamente, las páginas, secciones y/o párrafos que soporten sus proposiciones técnicas.

El licitante deberá basar su propuesta técnica en los Anexos Técnicos y los Términos y Condiciones, así como en el resto de los documentos que formen parte de la presente convocatoria. Para lo cual, podrá sustentar su propuesta apoyándose con folletos, catálogos, fotografías, imágenes, instructivos y manuales del fabricante, considerando, a su vez, la descripción técnica solicitada en la presente convocatoria y, además, lo enunciado y ofertado por el licitante, de acuerdo a la marca, modelo, número de catálogo y número de parte, que sea característico para especificar el bien de que se trate; es decir, tomando como referencia básica, aunque no exclusiva, la descripción técnica que deberá enunciar el licitante en el FORMATO T21 "Propuesta para evaluación técnica /documental" (presentar Formato en PDF y archivo digital en Excel editable). Asimismo, en caso de presentar imágenes o fotografías en las cuales se puedan corroborar las especificaciones y los requisitos ofertados, se precisa que el licitante deberá referenciar en forma clara, precisa y objetiva, la debida correspondencia que debiera existir entre la fotografía y el bien presentado como parte de la propuesta técnica, considerando la marca, modelo, número de catálogo y numero de parte, según corresponda, para indicar alguno de los aspectos importantes en la descripción técnica considerada en su propuesta técnica.

El no presentar Folletos, catálogos, fotografías, manuales con traducción simple y correspondencia a lo ofertado, será causal de desechamiento.

—"

De lo que se tiene que las especificaciones, características, marcas, modelos y/o fabricantes y la congruencia que guarda con los anexos técnicos, folletos, catálogos, fotografías, instructivos y/o manuales, asimismo se verificará la correspondencia entre la descripción técnica del licitante con los citados anexos de los bienes incluidos en el Servicio de las propuestas; en atención a lo anterior, las empresas terceras interesadas adjuntaron a su propuesta el catálogo correspondiente a la clave 60.01.811, así como su traducción en los términos siguientes: ----------



...

ÓRGANO INTERNO DE CONTROL ESPECÍFICO EN EL INSTITUTO MEXICANO DEL SEGURO SOCIAL.

ÁREA DE RESPONSABILIDADES.

EXPEDIENTE No. INC/151/2023.

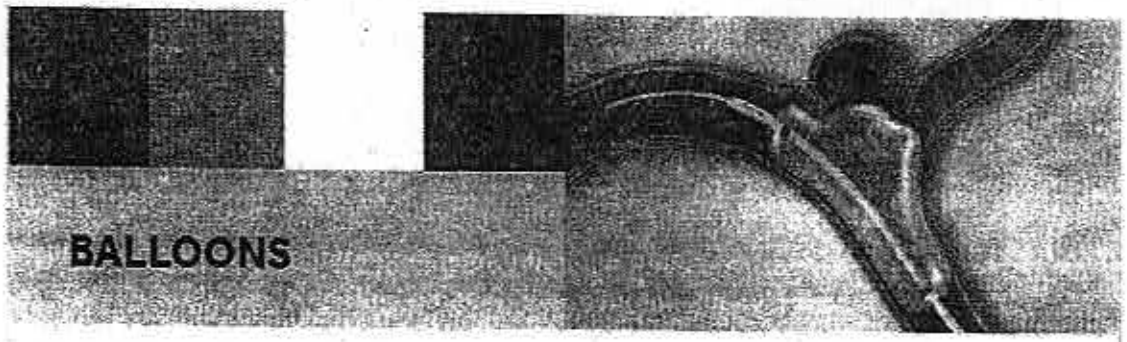
BALLOONS

HYPERFORM™ OCCLUSION BALLOON SYSTEMS							
Product Catalog Number	Usable Length (cm)	Balloon Diameter (mm)	Balloon Length (mm)	Tip Length (mm)	Proximal OD (FR)	Distal OD (FR)	Guidewire (in)
104-4370	150	3	7	2	2.8	2.2	.010
104-4155	150	3	15	2	2.8	2.2	.010
104-4470	150	4	7	2	2.8	2.2	.010
104-4415	150	4	15	2	2.8	2.5	.010
104-4420	150	4	20	2	2.8	2.5	.010
104-4770	150	7	7	2	2.8	3.0	.010
104-4715	150	7	15	2	2.8	3.0	.010

All systems packaged with an X-Pedion™ hydrophilic guidewire (103-0603-200). Balloon component not sold individually.

HYPERGLIDE™ OCCLUSION BALLOON SYSTEMS							
Product Catalog Number	Usable Length (cm)	Balloon Diameter (mm)	Balloon Length (mm)	Tip Length (mm)	Proximal OD (FR)	Distal OD (FR)	Guidewire (in)
104-4310	150	3	10	4	2.8	2.2	.010
104-4315	150	3	15	4	2.8	2.2	.010
104-4113	150	4	10	4	2.8	2.2	.010
104-4112	150	4	15	4	2.8	2.2	.010
104-4122	150	4	20	4	2.8	2.2	.010
104-4132	150	4	30	4	2.8	2.2	.010
104-4515	150	5	15	4	2.8	2.2	.010
104-4520	150	5	20	4	2.8	2.2	.010
104-4530	150	5	30	4	2.8	2.2	.010

All systems packaged with an X-Pedion™ hydrophilic guidewire (103-0603-200). Balloon component not sold individually.

DIVISIÓN DE CONTRATOS

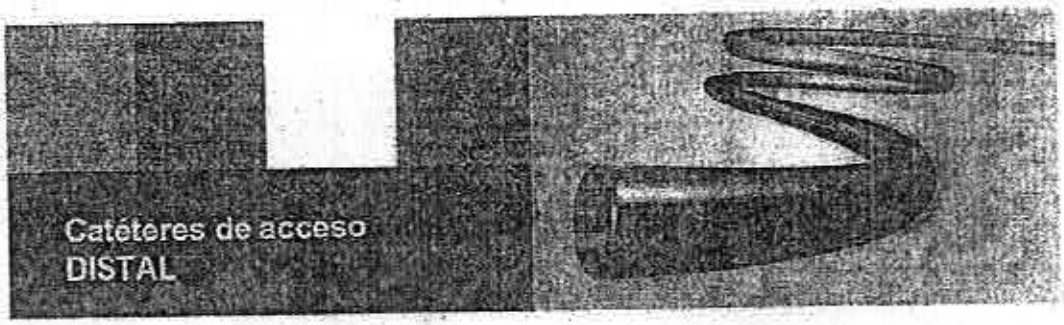

Con características tales como un eje de alta compuesta, revestimiento interno de poliolefina, y una punta distal reforzada, la [illegible] - FAMILIA de catéteres son el puntarma de arranque ideal para la colocación de la colocación y plant. - Diferentes escenarios clínicos requieren variaciones en los niveles de apoyo y de navegación, con Prenom – catéteres, que proporcionan una variedad de especificaciones de calibre para satisfacer sus necesidades

PRENOM™ CATÉTER PLUS				
Catálogo de producto Número	Longitud de trabajo (cm)	Diámetro Diámetro exterior (in)	Diámetro Diámetro interior (in)	Diámetro calibre interno (in)
PS19100-0900-75	105	0.051	0.000	0.0445
PS19120-1300-75	105	0.061	0.055	0.0415

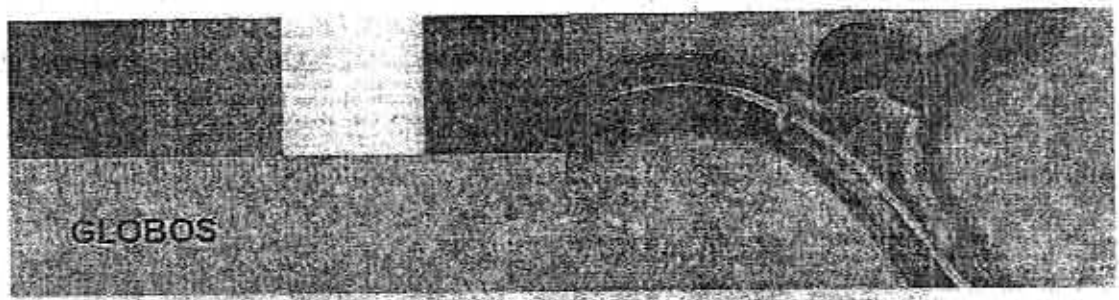

HYPERFORM - SISTEMAS balón de oclusión							
Catálogo de producto Número	Longitud útil (cm)	Diámetro del globo (Mm)	Longitud del globo (Mm)	Longitud de la punta (Mm)	proximal OD (in)	distal OD (in)	diámetro guía (in)
104-4320	150	3	7	2	2.8	2.2	.018
104-4153	150	3	15	2	2.8	2.2	.018
104-4320	150	4	7	2	2.8	2.2	.018
104-4315	150	4	15	2	2.8	2.8	.018
104-4320	150	4	20	2	2.8	2.8	.018
104-4770	150	7	7	2	2.8	3.8	.018
104-4715	150	7	15	2	2.8	3.8	.018

Todos los [illegible] con un X-Follow- para balones (102-0005-200), componente globo no se vende individualmente.

ÓRGANO INTERNO DE CONTROL ESPECÍFICO EN EL INSTITUTO MEXICANO DEL SEGURO SOCIAL.

ÁREA DE RESPONSABILIDADES.

EXPEDIENTE No. INC/151/2023.

Hyperglide – SISTEMAS balón de oclusión							
Catálogo de productos Número	Longitud útil (cm)	Diámetro del globo (Mm)	Longitud del globo (Mm)	Longitud de la punta (Mm)	proximal OD (Fr)	distal OD (Fr)	diámetro guía (mm)
104-4310	150	3	10	4	2.8	2.2	.010
104-4315	150	3	15	4	2.8	2.2	.010
104-4110	150	4	10	4	2.8	2.2	.010
104-4112	150	4	15	4	2.8	2.2	.010
104-4127	150	4	20	4	2.8	2.2	.010
104-4132	130	4	30	4	2.8	2.2	.010
104-4515	150	5	15	4	2.8	2.2	.010
104-4520	150	5	20	4	2.8	2.2	.010
104-4530	150	5	30	4	2.8	2.2	.010

Todos los sistemas enumerados con un X-Pedion= guía hidrofílica (103-0608-200), componente globo no se vende individualmente.

...

De las digitalizaciones anteriores, no se desprende que se corroboren o acredite las características de doble lumen requerida por la convocante para el insumo 60.01.811 contenido en el anexo T1 requerimiento de la convocatoria, y ofertadas por las empresas terceras interesadas; es decir, no se lee el doble lumen, que es motivo de inconformidad, pues si bien, como parte de su propuesta, ofertó el insumo 60.01.811 *Balón de doble lumen para remodeling con lumen independiente para la guía para neuro intervencionismo de diversas medidas*, lo cierto es que, del catálogo de referencia, no se lee que el bien ofertado sea *doble lumen*, ya que lo único que se desprende son ocho columnas con diversos datos numéricos, de los cuales no se puede advertir que se refiere que el bien en cuestión contenga doble lumen; por lo tanto, el catálogo presentado por las citadas adjudicadas no demuestra que el producto ofertado cumpla con la descripción requerida en la convocatoria. ----------

Aunado a lo anterior, también debe considerarse lo establecido en la celebración del acto de junta de aclaraciones, bajo la pregunta identificada con ID 332736, en la cual se solicitó ofertar *BALÓN NEUROLÓGICO, PARA REMODELING DE UN SOLO LUMEN, PARA NEUROINTERVENCIONISMO DE DIVERSAS MEDIDAS, DADO QUE EL BALÓN AL SER DE UN SOLO LÚMEN NO INFLUYE EN EL REMODELING A NIVEL ARTERIAL*; pregunta que se inserta a continuación para pronta referencia: ----------

332736	SINCRONIA MÉDICA	TÉCNICO	ANEXO T4 BIENES DE CONSU	COMPLEMENTO 60.01.811: SOLICITO AMABLEMENTE A LA CONVOCANTE, ME PERMITA OFERTAR; CATÉTER BALÓN NEUROLÓGICO, PARA REMODELING DE UN SOLO LUMEN, PARA NEUROINTERVENCIONISMO DE DIVERSAS MEDIDAS, DADO QUE EL BALÓN AL SER DE UN SOLO LUMEN NO INFLUYE EN EL REMODELING A NIVEL ARTERIAL. ¿SE ACEPTA?	NO SE ACEPTA OFERTAR CATÉTER BALÓN NEUROLÓGICO, PARA REMODELING DE UN SOLO LUMEN, PARA NEUROINTERVENCIONISMO DE DIVERSAS MEDIDAS LA CLAVE 60.01.811 TODA VEZ QUE ES NECESARIO TENER LA OPCIÓN REQUERIDA PARA LOS PROCEDIMIENTOS Y NO SE LIMITA LA LIBRE PARTICIPACIÓN YA QUE HAY DIVERSAS MARCAS EN EL MERCADO POR LO QUE DEBERÁ AJUSTARSE A LA DESCRIPCIÓN SOLICITADA EN EL ANEXO T4 60.01.811

...

De cuyo contenido se desprende que diverso licitante realizó un cuestionamiento en el sentido que "*...COMPLEMENTO 60.01.811: SOLICITO AMABLEMENTE A LA CONVOCANTE, ME PERMITA OFERTAR; CATÉTER BALÓN NEUROLÓGICO, PARA REMODELING DE UN SOLO LUMEN, PARA NEUROINTERVENCIONISMO DE DIVERSAS MEDIDAS, DADO QUE EL BALÓN AL SER DE UN SOLO LUMEN NO INFLUYE EN EL REMODELING A NIVEL ARTERIAL. ¿SE ACEPTA?...*", a lo que la convocante responde que "*...NO SE ACEPTA OFERTAR CATÉTER BALÓN NEUROLÓGICO, PARA REMODELING DE UN SOLO LUMEN, PARA NEUROINTERVENCIONISMO*

... Reconquista No. 1386, Colonia San Ángel, Álvaro Obregón, C.P. 01000, Ciudad de México Tel. (55) 5238 2700 ext. 16552

DE DIVERSAS MEDIDAS LA CLAVE 60.01.811 TODA VEZ QUE ES NECESARIO TENER LA OPCIÓN REQUERIDA PARA LOS PROCEDIMIENTOS Y NO SE LIMITA LA LIBRE PARTICIPACIÓN YA QUE HAY DIVERSAS MARCAS EN EL MERCADO POR LO QUE DEBERÁ AJUSTARSE A LA DESCRIPCIÓN SOLICITADA EN EL ANEXO T4 60.01.811..."; es decir, que la convocante no aceptó que se ofertara el bien objeto de la presente controversia, con un solo lumen, por lo que su propuesta debería justarse a la descripción solicitada en el anexo T4; lo que en el presente caso no aconteció, en virtud que las empresas terceras interesadas no se ajustaron cabalmente a lo establecido en la convocatoria y en el acta de junta de aclaraciones, ya que como quedó acreditado líneas anteriores, de su catálogo no se desprende la característica doble lumen, como fue requerido y ofertado por las adjudicadas. ----------

Ahora bien, por cuanto hace a los argumentos de las empresas MEDICAL LIFE SUPPLY, S.A. DE C.V., hoy terceras interesadas en participación conjunta con NACIONAL TERAPÉUTICA, S.A. DE C.V., vertidos en su escrito de fecha 06 de noviembre del 2023 en relación a la contestación de los motivos de ampliación de inconformidad, respecto del catálogo presentado para la clave 60.01.811, en el sentido que: "*...Dicha afirmación es totalmente FALSA. El producto cuenta con doble lumen, como se puede observar en la imagen que se inserta a continuación..., El producto ofertado es modelo hyperform/hyperglide de la Marca Covidien, en el Catálogo del producto ofertado (CAT_31) se pude apreciar que es de doble lumen ya que un lumen se utiliza para la guía y el otro se utiliza para la inflación del balón, por lo que las aseveraciones de la empresa inconforme son falsas en el sentido que ofertamos un balón de un solo lumen y solo refleja un grave desconcierto del Servicios Integral a realizar...*" así como a los argumentos vertidos por el área técnica en su informe circunstanciado que "*...producto, Balón de doble lumen para remodeling con lumen independiente para la guía para neuro intervencionismo de diversas medidas (Covidien EV3); las adjudicadas MEDICAL LIFE SUPPLY, S.A. DE C.V., en participación conjunta con NACIONAL TERAPÉUTICA, S.A. DE C.V., presentaron el producto marca COVIDIEN, modelo HYPERFORM/HYPERGLIDE, el cual se encuentra referenciado en el catálogo denominado CAT_031, en la página 10, catálogo en el que se puede observar que el bien que proponen las empresas en cuestión, es un balón neurológico indicado para la técnica REMODELING, asimismo en la referencia gráfica del catálogo se desprende que el bien propuesto cuenta con doble lumen, ya que por medio de un lumen para la guía y por medio del segundo lumen se realiza la insuflación del balón, por lo que claramente cumple con la descripción requerida en la convocatoria...*"; resultan ineficaces toda vez que del catálogo correspondiente ante analizado, no se desprende el cumplimiento solicitado, es decir, el doble lumen. ----------

Continuando con el análisis del motivo de ampliación a la inconformidad, en relación al insumo 60.01.961. "*...la descripción del requerimiento de las presentes bases dice claramente que debe ser stents para indicación "vascular general". Sin embargo, la adjudicada oferta un producto que conforme a la indicación en el registro sanitario señala: Recuperación de la permeabilidad en patología obstructiva NO VASCULAR" y en su denominación genérica dice "Stent traqueobronqueal..., En consecuencia el producto ofertado por la adjudicada NO corresponde a lo solicitado por la convocante, siendo pertinente aclarara que aun cuando presenta un catálogo extranjero que menciona indicación vascular para ese producto, el registro sanitario aprobado por la COFEPRIS para ser utilizado en México, señala en si indicación que es un insumo NO VASCULAR, por lo que no corresponde a lo solicitado en el requerimiento de la convocante...*"; se determina fundado, en virtud que del estudio y análisis efectuado por esta autoridad administrativa las documentales que integran el expediente en

que se actúa, en específico al contenido del Anexo TI Requerimiento del Servicios Médico Integral para Hemodinámica y Radiología Intervencionista, se requirió lo siguiente. ----------

Direccion de Prestaciones Medicas
Unidad de Planeación e Innovación en Salud
Coordinación de Planeación de Servicios Médicos de Apoyo
Coordinación Técnica de Servicios Médicos Indirectos
ANEXO TI REQUERIMIENTO DEL SERVICIO MÉDICO INTEGRAL PARA HEMODINAMIA Y RADIOLOGÍA INTERVENCIONISTA

PROCEDIMIENTOS

...

60.01.961	*Stent diferentes diámetros y longitudes, auto expandible, de nitinol y marcas de tantalio, compatible con cuerda guía 0.035",0.014", 0.018". (para uso vascular general) o stent diferentes diametros y longitudes, autoexpandible, de nitinol y marcas de titalio, compatible con cuerda guia 0.035" o 0.014"(para uso vascular general).*

...

De la transcripción anterior se advierte que la convocante solicitó, entre otras, la clave 60.01.961, con las descripción *Stent diferentes diámetros y longitudes, auto expandible, de nitinol y marcas de tantalio, compatible con cuerda guía 0.035",0.014", 0.018". (para uso vascular general) o stent diferentes diametros y longitudes, autoexpandible, de nitinol y marcas de titalio, compatible con cuerda guia 0.035" o 0.014"(para uso vascular general).* Asimismo, en la celebración del acto de junta de aclaraciones, se realizaron las preguntas identificadas con ID 333075 y 333269, en las que se solicitó se permitiera ofertar *STENT DIFERENTES DIÁMETROS Y LONGITUDES, PARA USO VASCULAR GENERAL*, cuestionamiento que se inserta a continuación para pronta referencia: ----------

333279	INDUSTRIAS SANCOR COLCO		60.01.961	SE SOLICITA A LA CONVOCANTE NOS PERMITA PRESENTAR STENT DIFERENTES DIÁMETROS Y LONGITUDES, AUTO EXPANDIBLE, DE NITINOL Y MARCAS DE TANTALIO, COMPATIBLE CON CUERDA GUÍA 0.035". (PARA USO VASCULAR GENERAL)	SE ACEPTA OFERTE LA CARACTERÍSTICA NO ESPECIFICADA EN TÉCNICA STENT DIFERENTES DIÁMETROS Y LONGITUDES, AUTO EXPANDIBLE, DE NITINOL Y MARCAS DE TANTALIO, COMPATIBLE CON CUERDA GUÍA 0.035". (PARA USO VASCULAR GENERAL) PARA LA CLAVE 60.01.961, TODA VEZ QUE CUMPLA CON LA MISMA FUNCIONALIDAD, PARA LA EVALUACIÓN RESPECTIVA EN TÉRMINOS DE LA CONVOCATORIA Y LA PRESENTE JUNTA DE ACLARACIONES SIENDO OPCIONAL PARA EL RESTO DE LOS LICITANTES
...					
333269	VITALAIRE INTERNACIONAL		60.01.961	SOLICITA BIENES DE CONSUMO CATÁLOGO DE BIENES DE CONSUMO COMPLEMENTARIO DE BCC DE PARTIDAS GENERALES Y BCC DE PARTIDAS ESPECIALES SE MENCIONA: REQUIERE STENT DIFERENTES DIÁMETROS Y LONGITUDES, AUTO EXPANDIBLE, DE NITINOL Y MARCAS DE TANTALIO, COMPATIBLE CON CUERDA GUÍA 0.035" O 0.014", (PARA USO VASCULAR GENERAL) O STENT DIFERENTES DIAMETROS Y LONGITUDES, AUTOEXPANDIBLE, DE NITINOL Y MARCAS DE TITALIO, COMPATIBLE CON CUERDA GUIA 0.035" O 0.014(PARA USO VASCULAR GENERAL) PREGUNTA: SOLICITAMOS RESPETUOSAMENTE A LA CONVOCANTE NOS PERMITA OFERTAR STENT DIFERENTES DIÁMETROS Y LONGITUDES, AUTOEXPANDIBLE Y EXPANDIBLES CON BALÓN, DE NITINOL Y MARCAS DE TANTALIO, COMPATIBLE CON CUERDA GUÍA 0.035" O 0.014", (PARA USO VASCULAR GENERAL) O STENT DIFERENTES DIAMETROS Y LONGITUDES, AUTOEXPANDIBLE, DE NITINOL Y MARCAS DE TITALIO, COMPATIBLE CON CUERDA GUIA 0.035" O 0.014(PARA USO VASCULAR GENERAL), SE ACEPTA?	SE ACEPTA OFERTE LA CARACTERÍSTICA NO ESPECIFICADA EN TÉCNICA STENT DIFERENTES DIÁMETROS Y LONGITUDES, AUTOEXPANDIBLE Y EXPANDIBLES CON BALÓN, DE NITINOL Y MARCAS DE TANTALIO, COMPATIBLE CON CUERDA GUÍA 0.035" O 0.014", (PARA USO VASCULAR GENERAL) O STENT DIFERENTES DIAMETROS Y LONGITUDES, AUTOEXPANDIBLE, DE NITINOL Y MARCAS DE TITALIO, COMPATIBLE CON CUERDA GUIA 0.035" O 0.014(PARA USO VASCULAR GENERAL) PARA LOS PROCEDIMIENTOS 60.01.961 TODA VEZ QUE CUMPLA CON LA MISMA FUNCIONALIDAD, PARA LA EVALUACIÓN RESPECTIVA EN TÉRMINOS DE LA CONVOCATORIA Y LA PRESENTE JUNTA DE ACLARACIONES, SIENDO OPCIONAL PARA EL RESTO DE LOS LICITANTES
...					

De cuyo contenido se desprende que empresas licitantes solicitaron se permitiera ofertar

ANEXOS
DIVISIÓN DE CONTRATOS

ÓRGANO INTERNO DE CONTROL ESPECÍFICO EN EL INSTITUTO MEXICANO DEL SEGURO SOCIAL.

ÁREA DE RESPONSABILIDADES.

EXPEDIENTE No. INC/151/2023.

"...*STENT DIFERENTES DIÁMETROS Y LONGITUDES, AUTO EXPANDIBLE, DE NITINOL Y MARCAS DE TANTALIO, COMPATIBLE CON CUERDA GUÍA 0.035". (PARA USO VASCULAR GENERAL)*..." asimismo, se realizó otro cuestionamiento para la misma clave en el sentido que: *SOLICITAMOS RESPETUOSAMENTE A LA CONVOCANTE NOS PERMITA OFERTAR: STENT DIFERENTES DIÁMETROS Y LONGITUDES, AUTOEXPANDIBLE Y EXPANDIBLES CON BALON, DE NITINOL Y MARCAS DE TANTALIO, COMPATIBLE CON CUERDA GUÍA 0.035" Ó 0.014" Ó 0.018". (PARA USO VASCULAR GENERAL). O STENT DIFERENTES DIAMETROS Y LONGITUDES, AUTOEXPANDIBLE, DE NITINOL Y MARCAS DE TITALIO, COMPATIBLE CON CUERDA GUÍA 0.035" O 0.014"(PARA USO VASCULAR GENERAL).¿SE ACEPTA?..."*; a lo que la convocante respondió "...*SI SE ACEPTA OFERTE LA CARACTERÍSTICA Y/O ESPECIFICACIÓN TÉCNICA STENT DIFERENTES DIÁMETROS Y LONGITUDES, AUTO EXPANDIBLE, DE NITINOL Y MARCAS DE TANTALIO, COMPATIBLE CON CUERDA GUÍA 0.035". (PARA USO VASCULAR GENERAL), PARA LA CLAVE 60.01.961, TODA VEZ QUE CUMPLA CON LA MISMA FUNCIONALIDAD, PARA LA EVALUACIÓN*; por lo que se corrobora que el requerimiento es stent para uso vascular, y no para uso biliar como se observa en el Registro Sanitario ofertado por las empresas terceras interesadas, es decir, que con lo ofertado no se acredita lo solicitado en la clave en comento. --

En cumplimiento a lo anterior, las empresas terceras interesadas, ofertaron dicho insumo conforme a lo requerido en la convocatoria que nos ocupa, en los siguientes términos: ---------

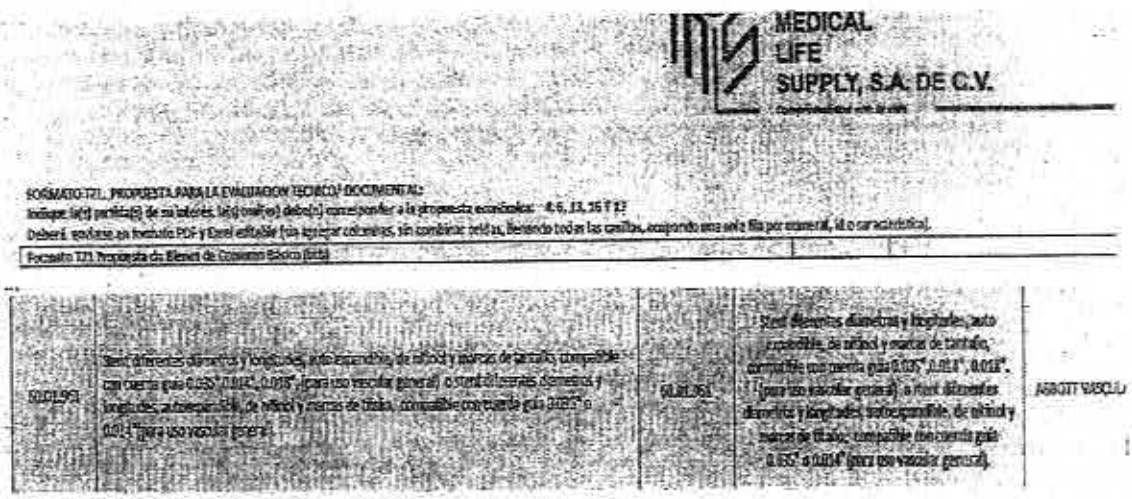

MEDICAL LIFE SUPPLY, S.A. DE C.V.

FORMATO T21. PROPUESTA PARA LA EVALUACION TECNICO/ DOCUMENTAL:
Indique la(s) partida(s) de su interés, la(s) cual(es) debe(n) corresponder a la propuesta económica: 4, 6, 13, 16 Y 17
Deberá enviarse en formato PDF y Excel editable (sin agregar columnas, sin combinar celdas, llenando todas las casillas, ocupando una sola fila por numeral, id o característica).
Formato T21 Propuesta de Bienes de Consumo Básico (bcb)

60.01.961	Stent diferentes diámetros y longitudes, auto expandible, de nitinol y marcas de tantalio, compatible con cuerda guía 0.035", 0.014", 0.018", (para uso vascular general) o stent diferentes diametros y longitudes, autoexpandible, de nitinol y marcas de titalio, compatible con cuerda guía 0.035" o 0.014"(para uso vascular general).	60.01.961	Stent diferentes diámetros y longitudes, auto expandible, de nitinol y marcas de tantalio, compatible con cuerda guía 0.035", 0.014", 0.018", (para uso vascular general) o stent diferentes diametros y longitudes, autoexpandible, de nitinol y marcas de titalio, compatible con cuerda guía 0.035" o 0.014"(para uso vascular general).	ABBOTT VASCU

De cuyo contenido se desprende que ofertaron Stent diferentes diámetros y longitudes, auto expandible, de nitinol y marcas de tantalio, compatible con cuerda guía 0.035",0.014", 0.018". (para uso vascular general) o stent diferentes diametros y longitudes, autoexpandible, de nitinol y marcas de titalio, compatible con cuerda guía 0.035" o 0.014"(para uso vascular general), tal y como fue requerido en la convocatoria. ----------

Sin embargo, las adjudicadas ofertaron para el insumo 60.01.961 un producto que no es vascular como se advierte del registro sanitario; por lo que el producto ofertado por las adjudicadas NO corresponde a lo solicitado por la convocante. ----------

Lo anterior es así, habida cuenta que del contenido al punto 4.2.3 del Anexo Términos y Condiciones, el cual forma parte integral a la convocatoria de la licitación en comento, se desprende que la convocante requirió lo siguiente: ----------

"*4.2.3. Registros Sanitarios. El licitante deberá presentar como parte de su Propuesta Técnica, copia simple de los registros sanitarios de al menos el 80% de la totalidad del equipo, y bienes de consumo básicos y complementarios ofertados por partida, en anverso y reverso, vigentes y su última actualización (refrendo o prórroga según corresponda) expedidos por la COFEPRIS, considerando lo señalado en el Anexo Técnico y Términos y Condiciones, en congruencia con lo dispuesto por el artículo 376 de la Ley General de Salud y el artículo 82 del Reglamento de Insumos para la Salud.*

Asimismo, el licitante deberá presentar en su propuesta técnica en papel membretado de la licitante, un escrito en el que manifieste que, en caso de resultar adjudicado se compromete a entregar al titular de la Coordinación Técnica de Servicios Médicos Indirectos en copia simple a más tardar a los cinco días naturales siguientes al acto del fallo los Registros Sanitarios del 20% correspondiente al 100% del equipo médico, bienes de consumo básicos y complementarios ofertados por partida que no hubiese entregado durante el proceso de licitación, dicho escrito deberá estar debidamente firmado por el representante legal del licitante (o el representante común en caso de participación conjunta). Para su aceptación, los Registros Sanitarios deberán cumplir con todos y cada uno de los requisitos establecidos para los mismos en la presente convocatoria.

Adicionalmente, en su propuesta técnica deberá presentar el Formato T33 "Relación del 20% del equipo, bienes de consumo básico y complementario, pendientes de entrega del registro sanitario" ofertados por partida, considerados para ser entregados de conformidad al párrafo anterior.
..."

Del numeral transcrito se desprende que los licitantes deberán presentar copia simple de los registros sanitarios de al menos el 80% de la totalidad del equipo, y bienes de consumo básicos y complementarios ofertados por partida, en anverso y reverso, vigentes y su última actualización; en atención a que del estudio y análisis efectuado por esta autoridad a los documentos que conforman la propuesta de la empresa hoy tercera interesada que obra en archivo electrónico contenido en el disco compacto (CD) a foja 257 del expediente en el que se actúa, se advierte que las empresas adjudicadas relacionaron el Registro Sanitario número 00162005 SSA, como a continuación se observa: ----------

INSTITUTO MEXICANO DEL SEGURO SOCIAL
LICITACIÓN PÚBLICA ELECTRÓNICA INTERNACIONAL BAJO LA COBERTURA DE TRATADOS
LA-50-GYR-050GYR988-T-16-2023

PARA LA CONTRATACIÓN DEL:
SERVICIO MÉDICO INTEGRAL PARA HEMODINÁMICA Y RADIOLOGÍA INTERVENCIONISTA (SMI PARA HERI) 2023 – 2024

PROCEDIMIENTO	CLAVE	NO.	DESCRIPCION	REGISTRO SANITARIO
CATÁLOGO DE BIENES DE CONSUMO COMPLEMENTARIO	60.01.961	114	Stent diferentes diámetros y longitudes, auto expandible, de nitinol y marcas de tantalio, compatible con cuerda guía 0.035",0.014", 0.018". (para uso vascular general) o stent diferentes diámetros y longitudes, autoexpandible, de nitinol y marcas de titalio, compatible con cuerda guía 0.035" o 0.014"(para uso vascular general).	00162005 SSA PRORROGA 223306CT070759

DIVISIÓN DE ASUNTOS CONTENCIOSOS Y RESPONSABILIDADES

De cuyo contenido se desprende que las adjudicadas relacionaron Registro Sanitario número 00162005 SSA, y prórroga correspondiente para el insumo que refieren las inconformes, a fin de dar cumplimiento al punto 4.2.3 del Anexo Términos y Condiciones; asimismo del contenido de su propuesta se advierte que presentaron el Registro Sanitario número 00162005 SSA, y prórroga, los cuales para pronta referencia, se insertan en la parte que nos interesa: ----------

...

UBICACIÓN EXACTA DEL REG SSA_PAG 000582

SALUD

Cofepris

SECRETARÍA DE SALUD
COMISIÓN FEDERAL PARA LA PROTECCIÓN CONTRA RIESGOS SANITARIOS
COMISIÓN DE AUTORIZACIÓN SANITARIA
DIRECCIÓN EJECUTIVA DE AUTORIZACIÓN DE PRODUCTOS Y ESTABLECIMIENTOS
SUBDIRECCIÓN EJECUTIVA DE SERVICIOS DE SALUD Y DISPOSITIVOS MÉDICOS

PRÓRROGA DEL REGISTRO SANITARIO No.
00162005 SSA
No. DE SOLICITUD
163300CT080582
No. DE SOLICITUD ANTERIOR
153300421C2381

Con fundamento en los artículos 4° párrafo cuarto, 8, 14 y 16 de la Constitución Política de los Estados Unidos Mexicanos; 2 fracción I, 14, 17, 26, 39 fracciones XXI y XXIV de la Ley Orgánica de la Administración Pública Federal; Artículo 1, 3 fracciones XXV y XXX, 4 fracción III, 13 inciso A fracción IX, X 17 bis fracción IV, 194 fracción II, 194 bis, 197, 204, 262, 371, 376, 376 bis fracción II, 378, 380 y 393 primer párrafo de la Ley General de Salud; 1, 2, 3, 15 y 16 fracción IV de la Ley Federal de Procedimiento Administrativo; 1, 2 inciso c fracción X, 15, 36 y 37 del Reglamento Interior de la Secretaría de Salud; 1, 3 fracción I inciso b y fracción VII, 4 fracción II inciso c y 14 fracción I del Reglamento de la Comisión Federal para la Protección contra Riesgos Sanitarios; 1, 2, fracción XI, 82, 83, 153, 157, 190 bis 3, 190 bis 4 y 190 bis 6 y Tercero Transitorio fracción I, II, IV, V y VI del Reglamento de Insumos para la Salud; Décimo Octavo del Acuerdo por el que se delegan las facultades que se señalan en los Órganos Administrativos que en el mismo se indican de la Comisión Federal para la Protección contra Riesgos Sanitarios, publicado en el Diario Oficial de la Federación del 7 de abril de 2010, así como los relativos y aplicables del Acuerdo por el que se dan a conocer los trámites y servicios, así como los formatos que aplica la Secretaría de Salud, a través de la Comisión Federal para la Protección contra Riesgos Sanitarios, inscritos en el Registro Federal de Trámites y Servicios de la Comisión Federal de Mejora Regulatoria; publicado el 28 de enero de 2011, en el Diario Oficial de la Federación; se prorroga el presente bajo las siguientes condiciones:

Titular del registro:	Kendall de México, S.A. de C.V.
Domicilio:	Autopista México Querétaro Km 34.5 Nave 3 Int. 2, Colonia San Isidro, C.P. 54740, Cuautitlán Izcalli, Estado de México, México.
R.F.C.	KME 590502 HY7

CARACTERÍSTICAS DEL PRODUCTO

Denominación Distintiva:	Sistema de Stent Biliar Protege® GPS Autoexpandible ev3.
Denominación Genérica:	Sistema de Stent biliar.
Tipo de Insumo para la Salud Art. 262 LGS:	Ayuda funcional / Implante.
Clasificación del Insumo para la Salud Art. 83 RIS:	Clase III.
Fabricado por:	ev3 Inc.
Domicilio:	4600 Nathan Lane North Plymouth, MN 55442, E.U.A.
Importado y Distribuido por:	1. Kendall de México, S.A. de C.V. 2. Mallinckrodt Medical, S.A. de C.V. 3. Dispositivos Implantables de México, S.A. de C.V.

Este documento no es válido si presenta borraduras, tachaduras o enmendaduras
Hoja 1 de 3 163300CT080582

ÓRGANO INTERNO DE CONTROL ESPECÍFICO EN EL INSTITUTO MEXICANO DEL SEGURO SOCIAL.

ÁREA DE RESPONSABILIDADES.

EXPEDIENTE No. INC/151/2023.

UBICACIÓN EXACTA DEL REG SSA_PAG 000583

SALUD

Cofepris

Domicilio:

1. Autopista México-Querétaro Km. 34.5 Nave 3 Int. 2, Colonia San Isidro, C.P. 54740, Cuautitlán Izcalli, Estado de México, México.
2. Autopista México-Querétaro Km. 34.5 Nave 3 Int. 2, Colonia San Isidro, C.P. 54740, Cuautitlán Izcalli, Estado de México, México.
3. San Luis Potosí No. 96, Colonia Roma Sur, Delegación Cuauhtémoc, C.P. 06700, Ciudad de México, México.

Indicaciones de uso: Sistema implantable para el tratamiento paliativo de neoplasias del árbol biliar.

Descripción: Sistema con Stent de Ninitol (aleación níquel-titanio) con puntas radiopacas de tántalo, elaborado con tecnología láser de una pieza continua sin soldadura o costura del tubo, en un diseño de tubo estructura abierta, en diferentes diámetros (6 mm, 7 mm, 8 mm, 9 mm y 10 mm) y longitudes (20 mm, 30 mm, 40 mm, 60 mm y 80 mm) autoexpandible. El stent viene premontado en un sistema de colocación sobre guía OTW (catéter de liberación de 80 y 120 cm). El sistema de colocación está formado por una vaina interna y una externa, cerradura de seguridad, punta de catéter, cubo, marca distal de la vaina interior, marca proximal/retenedora de la vaina interior, manifold, llave de paso, sujetador proximal y distal. Con diferentes materiales de elaboración: policarbonato, Tereftalato de Polibutileno, Poliéster, Peletone, Acero Inoxidable, Acetato, Poliamida 12, block poliéster amida con Subcarbonato de Bismuto, Cianoacrilato, adhesivo UV y lubricante de Silicón.

Presentaciones: Sistema de Stent Biliar Protege® GPS Autoexpandible ev3.

Conteniendo: 1 Sistema Stent Biliar Protege® GPS Autoexpandible ev3.
Envasado en bolsa Tyvek®/Mylar.
Producto estéril.
5F, 0.035" OTW, 80 Y 120 cm

SERB65-06-20-80	SERB65-07-20-80	SERB65-08-20-80	SERB65-09-20-80	SERB65-10-20-80
SERB65-06-30-80	SERB65-07-30-80	SERB65-08-30-80	SERB65-09-30-80	SERB65-10-30-80
SERB65-06-40-80	SERB65-07-40-80	SERB65-08-40-80	SERB65-09-40-80	SERB65-10-40-80
SERB65-06-60-80	SERB65-07-60-80	SERB65-08-60-80	SERB65-09-60-80	SERB65-10-60-80
SERB65-06-80-80	SERB65-07-80-80	SERB65-08-80-80	SERB65-09-80-80	SERB65-10-80-80

Comisión Federal para la Protección contra Riesgos Sanitarios

Extensión:	Extensión: 1559
Correo electrónico:	Correo electrónico: [illegible]
Representante legal	Persona autorizada
CURP (opcional):	CURP (opcional):
Nombre(s):	Nombre(s): MARIA GUADALUPE
Primer apellido:	Primer apellido: BALON
Segundo apellido:	Segundo apellido: CLEMENTE
Lada:	Lada: (55)
Teléfono:	Teléfono: 69041600
Extensión:	Extensión: 1559
Correo electrónico:	Correo electrónico: [illegible]

Nota: Reproduce el apartado de Representante(s) legal(es) y persona(s) autorizada(s), tantas veces sea necesario.

1. Modificación y/o prórroga

Selecciona una opción: Modificación ☐ Prórroga Número de documento: [illegible]

Dice / condición autorizada Debe decir / condición solicitada

DIVISIÓN

Av. Revolución No. 1586, Colonia San Ángel, Álvaro Obregón, C.P. 01000, Ciudad de México Tel. (55) 5238 2700 ext. 16552

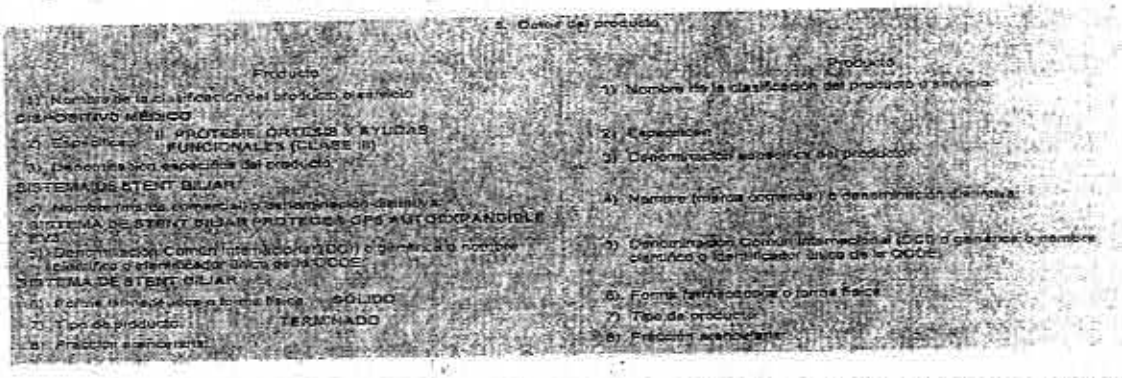

De la digitalización anterior, no se desprende que se corroboren o acrediten las características requeridas por la convocante en el anexo TI de la convocatoria, y ofertadas por dichas empresas; ya que el insumo amparado en el Registro Sanitario número 00162005 SSA, del cual es titular la empresa KENDALL DE MÉXICO, S.A. DE C.V., es un Sistema de Stent biliar, lo que también se advierte con la prórroga del citado registro sanitario de los bienes ofertados por las terceros interesadas, en el cual se establece que es para un sistema de stent biliar; por lo tanto, existe una diferencia entre el bien ofertado y el bien que ampara el registro sanitario. En consecuencia no se demuestra que el Registro Sanitario número 00162005 SSA, corresponda al producto requerido en la convocatoria y ofertado por las empresas adjudicadas. ----------

Aunado a lo anterior, y en relación al cumplimiento al punto 4.2.2 del Anexo Términos y Condiciones, en relación a los puntos 1.5 y 5.2 de la convocatoria, antes transcritos, las empresas hoy terceras interesadas adjuntaron a su propuesta el catálogo, para el insumo en cuestión, el cual se inserta a continuación en la parte que nos interesa: ----------

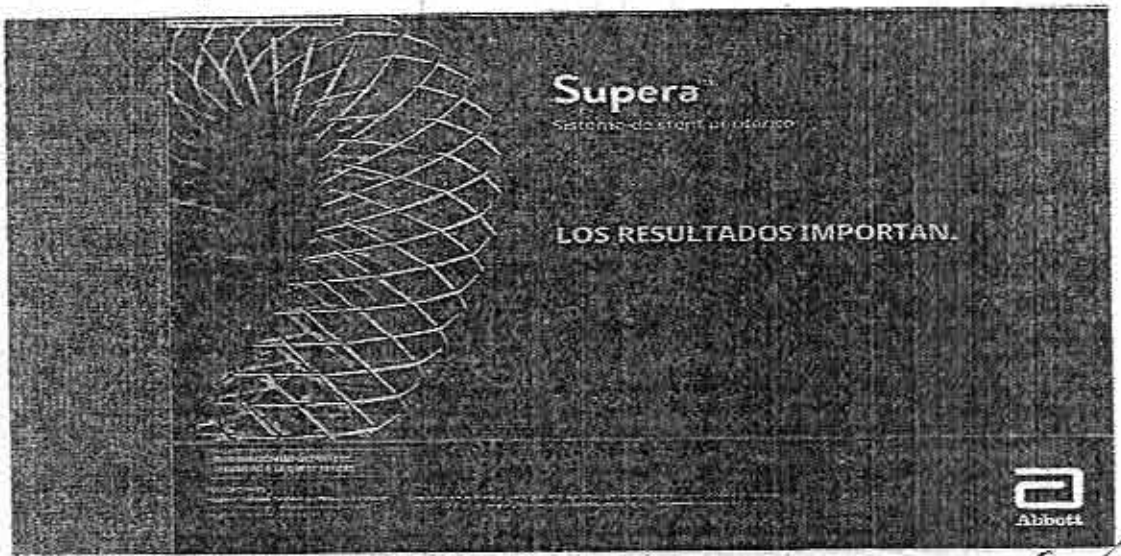

ÓRGANO INTERNO DE CONTROL ESPECÍFICO EN EL INSTITUTO MEXICANO DEL SEGURO SOCIAL.

ÁREA DE RESPONSABILIDADES.

EXPEDIENTE No. INC/151/2023.

RENDIMIENTO CLÍNICO PROBADO

Súpera-Sistema de entrega de stent

- Compatible con cable guía de 0.014" y 0.018"
- Sistema de entrega por cable



MATRIZ DE TAMAÑOS Y NÚMERO DE PARTE

	STENT DIÁMETRO (mm)	20	30	40	50	60	100	120	150
6" 120cm	4.5	S-45-020-120-PE	S-45-030-120-PE	S-45-040-120-PE	S-45-060-120-PE	S-45-080-120-PE	S-45-100-120-PE	S-45-120-120-PE	—
	5.0	S-50-020-120-PE	S-50-030-120-PE	S-50-040-120-PE	S-50-060-120-PE	S-50-080-120-PE	S-50-100-120-PE	S-50-120-120-PE	—
	5.5	S-55-020-120-PE	S-55-030-120-PE	S-55-040-120-PE	S-55-060-120-PE	S-55-080-120-PE	S-55-100-120-PE	S-55-120-120-PE	S-55-150-120-PE
	6.0	S-60-020-120-PE	S-60-030-120-PE	S-60-040-120-PE	S-60-060-120-PE	S-60-080-120-PE	S-60-100-120-PE	S-60-120-120-PE	S-60-150-120-PE
	6.5	S-65-020-120-PE	S-65-030-120-PE	S-65-040-120-PE	S-65-060-120-PE	S-65-080-120-PE	S-65-100-120-PE	S-65-120-120-PE	S-65-150-120-PE

Abbott

ABSOLUTE PRO
ABSOLUTE PRO LL

CAT_200

Sistema de stent periférico autoexpansible

Características del producto

Denominación distintiva:	Absolute Pro / Pro LL. Sistema de stent periférico autoexpansible.
Denominación genérica:	Sistema de stent periférico autoexpansible.
Clasificación del insumo para la Salud Art. 8.3 RIS:	Clase III
Fabricado por: Domicilio:	Abbott Vascular, 26531 Ynez Road Temecula, CA 92591 USA.
Fabricado para: Domicilio:	Abbott Vascular, Cashel Road Clonmel County Tipperary, Ireland.
Importado y distribuido por: Domicilio:	Abbott Laboratories de México, S. A. de C.V., Calzada de Tlalpan No. 3093, Colonia Fe - Hacienda Coapa, C.P. 04980, Delegación Coyoacán, Ciudad de México, México.

Indicaciones de uso: Los sistemas de stent periférico autoexpansible Absolute Pro y Absolute Pro LL están indicados para la implantación de stents en las arterias periféricas como técnica complementaria de la angioplastia transluminal percutánea (ATP), y como tratamiento paliativo de estenosis causadas por una neoplasia maligna en el árbol biliar.

Descripción: Los sistemas de stent periférico autoexpansible Absolute Pro y Absolute Pro LL constan de un stent autoexpansible de níquel titanio premontado sobre un sistema dispensador coaxial. En los extremos del stent hay un total de 12 marcas radiopacas (6 en cada extremo) hechas con una aleación radiopaca de níquel y titanio. Los sistemas de stent periférico autoexpansible Absolute Pro y Absolute Pro LL utilizan una guía de 0,89 mm (0,035 pulgadas). Los sistemas tienen marcas radiopacas que identifican la localización del stent.

El catéter consta de una vaina retráctil que cubre el stent durante la dispensación, una punta, un soporte en doble T para sujetar el stent durante el despliegue con una luz para una guía interna, una funda externa desmontable y una empuñadura con un dispositivo de bloqueo extraíble y mango de retracción. El stent se despliega girando hacia atrás la ruedecilla después de quitar el dispositivo de bloqueo.

Producto esterilizado con haz de electrones.

ANEXOS DIVISIÓN DE CONTRATOS

Abbott

ABSOLUTE PRO
ABSOLUTE PRO LL
Sistema de stent periférico autoexpansible

Presentaciones Contenido. Un (1) sistema de stent periférico autoexpansible.

No. de Referencia	Descripción
1013011-120	Absolute Pro LL Sistema de stent periférico autoexpansible 5.0mm/120mm sobre 80 cm
1013011-150	Absolute Pro LL Sistema de stent periférico autoexpansible 5.0mm/150mm sobre 80 cm
1013012-120	Absolute Pro LL Sistema de stent periférico autoexpansible 6.0mm/120mm sobre 80 cm
1013012-150	Absolute Pro LL Sistema de stent periférico autoexpansible 6.0mm/150mm sobre 80 cm
1013013-120	Absolute Pro LL Sistema de stent periférico autoexpansible 7.0mm/120mm sobre 80 cm
1013013-150	Absolute Pro LL Sistema de stent periférico autoexpansible 7.0mm/150mm sobre 80 cm
1013014-120	Absolute Pro LL Sistema de stent periférico autoexpansible 8.0mm/120mm sobre 80 cm
1013014-150	Absolute Pro LL Sistema de stent periférico autoexpansible 8.0mm/150mm sobre 80 cm
1013015-120	Absolute Pro LL Sistema de stent periférico autoexpansible 5.0mm/120mm sobre 135 cm
1013015-150	Absolute Pro LL Sistema de stent periférico autoexpansible 5.0mm/150mm sobre 135 cm
1013016-120	Absolute Pro LL Sistema de stent periférico autoexpansible 6.0mm/120mm sobre 135 cm
1013016-150	Absolute Pro LL Sistema de stent periférico autoexpansible 6.0mm/150mm sobre 135 cm
1013017-120	Absolute Pro LL Sistema de stent periférico autoexpansible 7.0mm/120mm sobre 135 cm
1013017-150	Absolute Pro LL Sistema de stent periférico autoexpansible 7.0mm/150mm sobre 135 cm
1013018-120	Absolute Pro LL Sistema de stent periférico autoexpansible 8.0mm/120mm sobre 135 cm
1013018-150	Absolute Pro LL Sistema de stent periférico autoexpansible 8.0mm/150mm sobre 135 cm
1012832-20	Absolute Pro Sistema de stent periférico autoexpansible 5.0mm x 20mm sobre 80 cm
1012832-30	Absolute Pro Sistema de stent periférico autoexpansible 5.0mm x 30mm sobre 80 cm
1012832-40	Absolute Pro Sistema de stent periférico autoexpansible 5.0mm x 40mm sobre 80 cm
1012832-60	Absolute Pro Sistema de stent periférico autoexpansible 5.0mm x 60mm sobre 80 cm
1012832-80	Absolute Pro Sistema de stent periférico autoexpansible 5.0mm x 80mm sobre 80 cm
1012832-100	Absolute Pro Sistema de stent periférico autoexpansible 5.0mm x 100mm sobre 80 cm
1012833-20	Absolute Pro Sistema de stent periférico autoexpansible 6.0mm x 20mm sobre 80 cm
1012833-30	Absolute Pro Sistema de stent periférico autoexpansible 6.0mm x 30mm sobre 80 cm
1012833-40	Absolute Pro Sistema de stent periférico autoexpansible 6.0mm x 40mm sobre 80 cm
1012833-60	Absolute Pro Sistema de stent periférico autoexpansible 6.0mm x 60mm sobre 80 cm
1012833-80	Absolute Pro Sistema de stent periférico autoexpansible 6.0mm x 80mm sobre 80 cm
1012833-100	Absolute Pro Sistema de stent periférico autoexpansible 6.0mm x 100mm sobre 80 cm
1012834-20	Absolute Pro Sistema de stent periférico autoexpansible 7.0mm x 20mm sobre 80 cm
1012834-30	Absolute Pro Sistema de stent periférico autoexpansible 7.0mm x 30mm sobre 80 cm
1012834-40	Absolute Pro Sistema de stent periférico autoexpansible 7.0mm x 40mm sobre 80 cm
1012834-60	Absolute Pro Sistema de stent periférico autoexpansible 7.0mm x 60mm sobre 80 cm
1012834-80	Absolute Pro Sistema de stent periférico autoexpansible 7.0mm x 80mm sobre 80 cm
1012834-100	Absolute Pro Sistema de stent periférico autoexpansible 7.0mm x 100mm sobre 80 cm

De la digitalización anterior, se observa que el bien que se sustenta en el catálogo es un sitema de stent periférico autoexpandible, y no se desprende que el stent que ampara el catálogo sea para uso vascular general; consecuentemente no se corrobora o acredita el uso requerido por la convocante en el TI Requerimiento de la convocatoria, y oferto por dichas empresas. En este orden de ideas, si bien, es cierto, las ahora terceras interesadas, como parte de su propuesta, ofertaron la clavé 60.01.961 Stent diferentes diámetros y longitudes, auto expandible, de nitinol y marcas de tantalio, compatible con cuerda guía 0.035",0.014", 0.018" (para uso vascular general) o stent diferentes diametros y longitudes, autoexpandible, de nitinol y marcas de titalio, compatible con cuerda guía 0.035" o 0.014" (para uso vascular general); lo cierto es que, el catálogo de referencia, solo indica que es un sitema de stent periférico autoexpandible, por lo que no se desprende que el bien que ampara el catálogo en cuestión, indique que sea un stent para uso vascular general; por lo tanto, existe evidencia que su uso sea vascular como se requirió en descripción. ----------

En relación con lo anterior, las empresas tercero interesadas manifiestan lo siguiente: "*...es falso, pues ofertaron el Stent modelo Supera y Absolute Pro de la Marca Abbott vascular,*

modelos que son stents con indicación vascular, como se aprecia en los catálogos en donde menciona que su uso es periférico y en consecuencia vascular, como se aprecia del catálogo correspondiente..." y por su parte el área técnica convocante refiere que *"...las empresas MEDICAL LIFE SUPPLY, S.A. DE C.V., en participación conjunta con NACIONAL TERAPÉUTICA, S.A. DE C.V., oferta para los productos marca: ABBOT VASCULAR, modelos SUPERA Y ABSOLUTE PRO, referenciados en los catálogos denominados CAT_199, página 7 y CAT_200 páginas 3 y 4 respectivamente, dichos productos son stens con indicación vascular como se desprende de la lectura de los catálogos respectivos en donde se señala que son de uso periférico, acorde a la descripción del insumo establecido en la convocatoria de la licitación que nos ocupa..."*; de lo que se tiene que tanto las terceras interesadas como la convocante pretenden hacer valer que al referir los catálogos que su uso es periférico, en consecuencia es vascular, sin embargo, no demuestran ni hacen mayor análisis que acredite que el uso periférico corresponde al vascular. ----------

Establecido lo anterior, se tiene que la convocante no acreditó que las empresas MEDICAL LIFE SUPPLY, S.A. DE C.V. en participación conjunta con NACIONAL TERAPÉUTICA, S.A. DE C.V., hoy terceros interesadas, respecto de las claves 60.01.811 y 60.01.961, hubiesen dado cumplimiento a lo requerido en el anexo T1 Requerimiento los numerales 1.5, 4.2 y 5.2 de la convocatoria, así como los puntos 4.2.2 y 2.2.3 de los Términos y Condiciones, en el que se requirió que las especificaciones, características, marcas, modelos y/o fabricantes y la congruencia que guarda con los anexos técnicos, folletos, catálogos, fotografías, instructivos y/o manuales, asimismo se verificará la correspondencia entre la descripción técnica del licitante con los citados anexos de los bienes incluidos en el Servicio de las propuestas, es decir, que acredite lo ofertado, lo que en la especie no observó la convocante al evaluar a las empresas tercero interesada por cuanto hace a los insumos antes citados, como ha quedado analizado; pues si bien, las adjudicadas en su descripción amplia y detallada ofertaron los insumos de referencia con las características y uso correspondientes a las requeridas en el anexo T1 de la convocatoria, lo cierto es que, sus catálogos y registro sanitario no se acreditan dichas especificaciones.----------

En este tenor, en el caso en concreto, en la evaluación de las propuestas se debía verificar si los oferentes cumplieron con cada uno de los requisitos que se fijaron en la convocatoria, y en el caso las empresas terceros interesadas, no se demuestran los requisitos analizados, toda vez del catálogo para el insumo 60.01.811, no se puede advertir que se refiere que el bien en cuestión contenga doble lumen, asimismo para el insumo 60.01.961, no se desprende del catálogo y Registro Sanitario, que el bien solicitado es para uso vascular. ----------

Luego entonces, la convocante no acreditó que en la evaluación de propuestas hubiese observado lo requerido en los puntos 1.5 y 4.2 de la convocatoria, y los criterios de evaluación contenidos en el numeral 5.3 de la convocatoria, así como los artículos 36, 36 bis de la Ley de Adquisiciones, Arrendamientos y Servicios del Sector Público, que se transcriben para pronta referencia:----------

5.2 Criterios de evaluación de la propuesta técnica.

El Área Técnica realizará el análisis detallado de las propuestas técnicas bajo los siguientes criterios:

ANEXOS DIVISIÓN DE CONTRATOS

Av. Revolución No. 1586, Colonia San Ángel, Álvaro Obregón, C.P. 01000, Ciudad de México Tel. (55) 5236 2700 Ext. 16562

h) Los licitantes deberán cumplir con la documentación solicitada, ya que se verificará documentalmente que se incluya la información, documentos y requisitos solicitados en la propuesta técnica de esta Convocatoria, la cual deberá contener una descripción amplia y detallada del servicio ofertado con sus especificaciones técnico-médicas/técnico informáticas. En caso de que no se presenten los documentos conforme a lo solicitado o no sean los requeridos, conforme al Apéndice del Anexo Técnico, así como los Términos y Condiciones, la propuesta será desechada.

i) Se corroborará la inclusión y legibilidad de la totalidad de la documentación técnica del licitante, remitida a través del sistema CompraNet, solicitada en el presente procedimiento, considerando las modificaciones que deriven de la junta de aclaraciones.

j) Se verificará la descripción técnica del servicio ofertado por el licitante, la cual deberá ser legible, amplia y detallada incluyendo los equipos y los bienes de consumo tanto básicos como complementarios que sean ofertados, conforme a lo solicitado en el Anexo Técnico, en el que el licitante deberá puntualizar las partidas en las que participa.

k) Se comprobará la inclusión de las marcas, modelos y/o fabricantes y la congruencia que guarda con los anexos técnicos, folletos, catálogos, fotografías, instructivos y/o manuales del fabricante, que envíe el licitante como sustento de la propuesta técnica que presenta.

l) Se verificará la correspondencia entre la descripción técnica del licitante con los anexos técnicos, folletos, catálogos, fotografías, imágenes, instructivos y/o manuales del fabricante, que envíe el licitante como sustento de la propuesta técnica que presenta.

m) Se verificará la correspondencia de los registros sanitarios con la referencia técnica del licitante, incluyendo marcas, modelos y fabricantes con los documentos presentados para acreditar el registro sanitario y los certificados de calidad solicitados en el Anexo Técnico y Términos y Condiciones.

n) No será objeto de evaluación, las condiciones establecidas por la convocante que tengan como propósito facilitar la presentación de las propuestas y agilizar los actos de la licitación, así como cualquier otro requisito cuyo incumplimiento, por sí mismo, no afecte la solvencia de las propuestas.

La evaluación de la documentación técnica se realizará por el Área Técnica, conforme al numeral 4.2.2.1.16 del MAACMAASSP.
..."

"Artículo 36. Las dependencias y entidades para la evaluación de las proposiciones deberán utilizar el criterio indicado en la convocatoria a la licitación.

En todos los casos las convocantes deberán verificar que las proposiciones cumplan con los requisitos solicitados en la convocatoria a la licitación;..."

"Artículo 36 Bis. Una vez hecha la evaluación de las proposiciones, el contrato se adjudicará al licitante cuya oferta resulte solvente, porque cumple con los requisitos legales, técnicos y económicos establecidos en la convocatoria a la licitación, y por tanto garantiza el cumplimiento de las obligaciones respectivas y, en su caso:..."

De lo que se tiene que el Área Técnica realizará el análisis detallado de las propuestas técnicas; asimismo para la evaluación de las proposiciones deberán utilizar el criterio indicado en la convocatoria a la licitación que nos ocupa, verificando que las proposiciones cumplan con los requisitos solicitados en la convocatoria, en razón que el contrato se adjudicará al licitante cuya oferta resulte solvente, porque cumple con los requisitos legales, técnicos y económicos establecidos en la convocatoria a la licitación, con lo que garantiza el cumplimiento de las

obligaciones respectivas; lo que en el presente asunto no aconteció, en virtud que del catálogo para el insumo 60.01.811, no se puede advertir que el bien en cuestión contenga doble lumen, asimismo para el insumo 60.01.961, no se desprende del catálogo y Registro Sanitario, que el bien solicitado es para uso vascular. ----------

VIII.- **Alcances y Efectos de la Resolución de acuerdo al Considerando VII.** El Acto de Fallo de la de la Licitación Pública Internacional bajo la cobertura de los Tratados de Libre Comercio electrónica número LA-50-GYR-050GYR988-T-16-2023 de fecha 03 de septiembre del 2023, se encuentra afectado de nulidad específicamente respecto de las partidas 13 y 16; actualizándose en la especie la hipótesis prevista en el artículo 15 penúltimo párrafo de la Ley de Adquisiciones, Arrendamientos y Servicios del Sector Público que establece: ----------

"Artículo 15.- Los actos, contratos y convenios que las dependencias y entidades realicen o celebren en contravención a lo dispuesto por está Ley, serán nulos previa determinación de la autoridad competente."

Por lo que con fundamento en el artículo 74 fracción V de la Ley de la materia, el área convocante deberá llevar a cabo un fallo licitatorio debidamente fundado y motivado, previa evaluación de la propuesta de las empresas NACIONAL TERAPÉUTICA, S.A. DE C.V. y MEDICAL LIFE SUPPLY, S.A. DE C.V., en participación conjunta para las partidas 13 y 16, por cuanto hace al cumplimiento de lo requerido en el anexo T1 requerimiento, puntos 4.2.2 y 4.2.3 del Anexo Términos y Condiciones, en relación con 1.5 y 5.2 de la convocatoria, única y exclusivamente por cuanto hace a las claves 60.01.811 y 60.01.961, observando los criterios de evaluación establecidos en la convocatoria de la licitación que nos ocupa, lo dispuesto en el artículo 36 y 36 bis de la Ley de Adquisiciones, Arrendamientos y Servicios del Sector Público, así como lo analizado en el considerando VII de la presente resolución; lo anterior a efecto de asegurar que los recursos del Estado se administren con eficacia, eficiencia, transparencia y honradez, además y que a través del presente procedimiento se obtengan las mejores condiciones disponibles en cuanto a precio, calidad, financiamiento, oportunidad y demás circunstancias pertinentes en términos de los artículos 134 Constitucional y 26 párrafo quinto de su Ley Reglamentaria aplicable al caso, que establecen: ----------

"Artículo 134.- Los recursos económicos de que dispongan la Federación, las entidades federativas, los Municipios y las demarcaciones territoriales de la Ciudad de México, se administrarán con eficiencia, eficacia, economía, transparencia y honradez para satisfacer los objetivos a los que estén destinados.

...

Las adquisiciones, arrendamientos y enajenaciones de todo tipo de bienes, prestación de servicios de cualquier naturaleza y la contratación de obra que realicen, se adjudicarán o llevarán a cabo a través de licitaciones públicas mediante convocatoria pública para que libremente se presenten proposiciones solventes en sobre cerrado, que será abierto públicamente, a fin de asegurar al Estado las mejores condiciones disponibles en cuanto a precio, calidad, financiamiento, oportunidad y demás circunstancias pertinentes."

"Artículo 26.- Las dependencias y entidades seleccionarán de entre los procedimientos que a continuación se señalan, aquél que de acuerdo con la naturaleza de la contratación asegure al Estado las mejores condiciones disponibles en cuanto a precio, calidad, financiamiento, oportunidad y demás circunstancias pertinentes:

I. Licitación pública;

DIVISIÓN DE CONTRATOS

Av. Revolución No. 1586, Colonia San Ángel, Álvaro Obregón, C.P. 01000, Ciudad de México Tel. 55 [illegible]

II. Invitación a cuando menos tres personas, o

III. Adjudicación directa.

Las adquisiciones, arrendamientos y servicios se adjudicarán, por regla general, a través de licitaciones públicas, mediante convocatoria pública, para que libremente se presenten proposiciones, solventes en sobre cerrado, que será abierto públicamente, a fin de asegurar al Estado las mejores condiciones disponibles en cuanto a precio, calidad, financiamiento, oportunidad, crecimiento económico, generación de empleo, eficiencia energética, uso responsable del agua, optimización y uso sustentable de los recursos, así como la protección al medio ambiente y demás circunstancias pertinentes, de acuerdo con lo que establece la presente Ley."

IX.- Dadas las contravenciones en las que incurrió la convocante, advertidas en el Considerando VII de la presente Resolución, corresponderá al Titular de la Coordinación Técnica de Servicios Médicos Indirectos de la Coordinación de Planeación de Servicios Médicos de Apoyo de la Dirección de Prestaciones Médicas del Instituto Mexicano del Seguro Social, aplicar las medidas preventivas, correctivas, de control o disciplinarias, dentro del ámbito de su competencia, a efecto de que en lo futuro los encargados de los eventos de naturaleza análoga al que nos ocupa, ajusten sus actuaciones a la normatividad que rige la materia, ya que de lo contrario alteran el legal y normal funcionamiento de los procesos adjudicatarios. ---

X.- Por lo que hace al desahogo del derecho de audiencia otorgado las empresas COMERLAT, S.A. DE C.V., en participación conjunta con PERFIL LATTICCE, S. DE R.L. DE C.V., AUG, S.A. DE C.V., JUAMA, S.A. DE C.V., y SOLUCIONES MEDCO, S.A. DE C.V., en su carácter de terceros interesadas, mediante escrito sin fecha, esta autoridad Administrativa consideró sus argumentos hechos valer, los cuales no cambian el sentido en que se emite la presente resolución, de acuerdo a lo analizado y valorado en los Considerando VI de la presente Resolución.----------

XI.- Por lo que hace al desahogo del derecho de audiencia de los argumentos vertidos por las empresas NACIONAL TERAPÉUTICA, S.A. DE C.V., y MEDICAL LIFE SUPPLY, S.A. DE C.V., en su carácter de terceros interesadas, en sus escritos de fechas 06 y 29 de noviembre del 2023, esta autoridad Administrativa consideró sus argumentos hechos valer en el considerando VII, los cuales no cambian el sentido en que se emite la presente resolución, de acuerdo a lo analizado y valorado en el citado Considerando de la presente Resolución.----------

XII.- Por lo que hace al derecho de formular alegatos otorgado a la empresa inconforme, así como para la empresa que reviste el carácter de tercero interesada, se le tiene por precluído su derecho, en virtud de no haber desahogado el mismo, lo anterior, con fundamento en el artículo 288 del Código Federal de Procedimientos Civiles de aplicación supletoria en el presente procedimiento administrativo, por disposición del precepto 11 de la Ley de Adquisiciones, Arrendamientos y Servicios del Sector Público, toda vez que de autos se advierte que no obra constancia alguna de su desahogo, no obstante haber sido debidamente notificadas. ----------

ÓRGANO INTERNO DE CONTROL ESPECÍFICO EN EL INSTITUTO MEXICANO DEL SEGURO SOCIAL.

ÁREA DE RESPONSABILIDADES.

EXPEDIENTE No. INC/151/2023.

Por lo expuesto, fundado y motivado, con los preceptos jurídicos invocados, es de resolverse y se: ----

RESUELVE

PRIMERO.- Las empresas inconformes acreditaron parcialmente los extremos de su acción y el Área Convocante justificó en parte la legalidad del acto impugnado. ----------

SEGUNDO.- Con fundamento en el artículo 74 fracción II de la Ley de Adquisiciones, Arrendamientos y Servicios del Sector Público, esta Área de Responsabilidades del Órgano Interno de Control en el Instituto Mexicano del Seguro Social, determina infundados los motivos de inconformidad analizados y valorados en el Considerando VI de la presente Resolución. ----------

TERCERO.- Con fundamento en el artículo 74 fracción V de la Ley de Adquisiciones, Arrendamientos y Servicios del Sector Público, esta Área de Responsabilidades del Órgano Interno de Control en el Instituto Mexicano del Seguro Social, determina fundados los motivos de inconformidad analizados y valorados en el Considerando VII de la presente Resolución. ----------

CUARTO.- Con fundamento en el artículo 15 párrafo primero de la Ley de Adquisiciones, Arrendamientos y Servicios del Sector Público, y de acuerdo con lo analizado en los Considerandos VII de la presente Resolución, esta Área de Responsabilidades declara la nulidad del Fallo de la Licitación Pública Internacional bajo la cobertura de los Tratados de Libre Comercio electrónica número LA-50-GYR-050GYR988-T-16-2023 de fecha 03 de septiembre del 2023, específicamente respecto a las partidas 13 y 16 por lo que con fundamento en el artículo 74 fracción V del ordenamiento legal invocado, el área convocante deberá llevar a cabo un fallo licitatorio debidamente fundado y motivado, previa evaluación de la propuesta de las empresas NACIONAL TERAPÉUTICA, S.A. DE C.V. y MEDICAL LIFE SUPPLY, S.A. DE C.V., en participación conjunta para las partidas 13 y 16, por cuanto hace al cumplimiento de lo requerido en el anexo T1 requerimiento, puntos 4.2.2 y 4.2.3 del Anexo Términos y Condiciones, en relación con 1.5 y 5.2 de la convocatoria, única y exclusivamente por cuanto hace a las claves 60.01.811 y 60.01.961, observando los criterios de evaluación establecidos en la convocatoria de la licitación que nos ocupa, lo dispuesto en el artículo 36 y 36 bis de la Ley de Adquisiciones, Arrendamientos y Servicios del Sector Público, así como lo analizado en el considerando VII de la presente resolución; remitiendo las constancias que así lo acrediten en un término de 6 días hábiles, contado éste a partir del día siguiente al que surta efectos la notificación de esta Resolución. ----------

Es menester precisar que el incumplimiento a las resoluciones de inconformidad es causa de responsabilidad administrativa de acuerdo con lo dispuesto en el artículo 75 párrafo sexto de la Ley de Adquisiciones, Arrendamientos y Servicios del Sector Público, en relación con la Ley General de Responsabilidades Administrativas. ----------

QUINTO.- Corresponderá al Titular de la Coordinación Técnica de Servicios Médicos Indirectos de la Coordinación de Planeación de Servicios Médicos de Apoyo de la Dirección de Prestaciones Médicas del Instituto Mexicano del Seguro Social, el acatamiento a lo

ÓRGANO INTERNO DE CONTROL ESPECÍFICO EN EL INSTITUTO MEXICANO DEL SEGURO SOCIAL.

ÁREA DE RESPONSABILIDADES.

EXPEDIENTE No. INC/151/2023.

ordenado en el Considerando IX de la presente resolución, aplicando las medidas preventivas, correctivas, de control y/o disciplinarias, dentro del ámbito de su competencia, a efecto de que en lo futuro los encargados de los eventos de naturaleza análoga al que nos ocupa, ajusten sus actuaciones a la normatividad que rige la materia, ya que de lo contrario alteran el legal y normal funcionamiento de los procesos adjudicatarios, remitiendo las constancias que así lo acrediten en un término de 6 días hábiles, contado éste a partir del día siguiente al que surta efectos la notificación de esta Resolución, de conformidad con lo dispuesto en el artículo 75 de la Ley de Adquisiciones, Arrendamientos y Servicios del Sector Público, en relación con la Ley General de Responsabilidades Administrativas. ----------

SEXTO.- La presente Resolución puede ser impugnada por el hoy inconforme, en términos del artículo 74 último párrafo de la Ley de Adquisiciones, Arrendamientos y Servicios del Sector Público, mediante el recurso de Revisión que establece el Título Sexto, Capítulo primero de la Ley Federal de Procedimiento Administrativo, o bien, cuando proceda, ante las instancias jurisdiccionales competentes. ----------

SÉPTIMO.- Notifíquese la presente resolución, en términos de lo dispuesto en el artículo 69 fracción I de la Ley de Adquisiciones, Arrendamientos y Servicios del Sector Público. ---

OCTAVO.- En su oportunidad, archívese en estos términos el expediente en que se actúa, como asunto total y definitivamente concluido para todos los efectos legales a que haya lugar. ----------

Lic. Gustavo Aguirre Lona.

MCCHS*CSA*CAMS

Av. Revolución No. 1504, Colonia San Ángel, Álvaro Obregón, C.P. 01000, Ciudad de México Tel. (55) 5238 2700 ext. 40152

ÓRGANO INTERNO DE CONTROL ESPECÍFICO EN EL INSTITUTO MEXICANO DEL SEGURO SOCIAL.

ÁREA DE RESPONSABILIDADES.

CORVASC DEVICES, S.A. DE C.V.
VS.
COORDINACIÓN TÉCNICA DE BIENES Y SERVICIOS DE LA COORDINACIÓN DE ADQUISICIÓN DE BIENES Y CONTRATACIÓN DE SERVICIOS DE LA UNIDAD DE ADQUISICIONES DE LA DIRECCIÓN DE ADMINISTRACIÓN DEL INSTITUTO MEXICANO DEL SEGURO SOCIAL.

EXPEDIENTE No. INC/154/2023.

RESOLUCIÓN No. 00641/30.15/11055/2023.

Ciudad de México, a 15 de diciembre de 2023.

Vistos los autos del expediente al rubro citado para resolver la inconformidad interpuesta por la empresa CORVASC DEVICES, S.A. DE C.V., contra actos de la Coordinación Técnica de Bienes y Servicios de la Coordinación de Adquisición de Bienes y Contratación de Servicios de la Unidad de Adquisiciones de la Dirección de Administración del Instituto Mexicano del Seguro Social, y; ----------

RESULTANDO

1.- Por escrito de fecha 13 de septiembre de 2023, recibido en la oficialía de partes de esta Área de Responsabilidades del Órgano Interno de Control en el Instituto Mexicano del Seguro Social, el mismo día, mes y año, la representante legal de la empresa CORVASC DEVICES, S.A. DE C.V., personalidad debidamente acreditada en autos, interpuso inconformidad contra actos de la Coordinación Técnica de Bienes y Servicios de la Coordinación de Adquisición de Bienes y Contratación de Servicios de la Unidad de Adquisiciones de la Dirección de Administración del citado Instituto, derivados del Fallo de la Licitación Pública Internacional bajo la cobertura de los Tratados de Libre Comercio electrónica número LA-50-GYR-050GYR988-T-16-2023, convocada para la contratación del servicio médico integral para hemodinámica y radiología intervencionista (SMI para HERI) 2023-2024, específicamente respecto la partida 12; manifestando al efecto los hechos y agravios que consideró pertinentes y que por economía procesal se tienen por transcritos como si a la letra estuvieran insertados, en obvio de repeticiones innecesarias, sirviendo de sustento la Jurisprudencia siguiente: ----------

CONCEPTOS DE VIOLACIÓN. EL JUEZ NO ESTÁ OBLIGADO A TRANSCRIBIRLOS.
"El hecho de que el Juez Federal no transcriba en su fallo los conceptos de violación expresados en la demanda, no implica que haya infringido disposiciones de la Ley de Amparo, a la cual sujeta su actuación, pues no hay precepto alguno que establezca la obligación de llevar a cabo tal transcripción; además de que dicha omisión no deja en estado de indefensión al quejoso, dado que no se le priva de la oportunidad para recurrir la resolución y alegar lo que estime pertinente para demostrar, en su caso, la ilegalidad de la misma."

Novena Época, Instancia: Tribunales Colegiados de Circuito, Fuente: Semanario Judicial de la Federación y su Gaceta, Tomo: VII, Abril de 1998, Tesis VI. 2° J/129, Página 599.

DIVISIÓN DE CONTRATOS, CONVENIOS Y ANEXOS

2.- Por oficio número 00641/30.15/8402/2023 de fecha 14 de septiembre de 2023, esta autoridad administrativa admitió a trámite la inconformidad y solicitó al área convocante remitiera los informes previo y circunstanciado correspondientes; asimismo se acordó no decretar de oficio la suspensión del acto impugnado solicitada por la inconforme, en virtud que esta autoridad administrativa no contó con los elementos de prueba necesarios para advertir manifiestas irregularidades ni para determinar si con la suspensión no se sigue perjuicio al interés social o que no se contravengan disposiciones de orden público, en términos del artículo 70 último párrafo de la Ley de la materia; no obstante, a efecto de no dejar en estado de indefensión a la empresa accionante, y toda vez que su petición se encuentra ofrecida en términos del segundo párrafo del artículo 70 de la Ley de la Ley de Adquisiciones, Arrendamientos y Servicios del Sector Público, se requirió a la convocante el informe a que refiere el artículo 71 segundo párrafo de la Ley de la materia 121 fracción V de su Reglamento, sobre la procedencia de la suspensión solicitada a petición de parte. ----------

3.- Mediante oficio número 09 53 84 61 1CFE/2023/008953, de fecha 26 de septiembre de 2023, recibido en la oficialía de partes de esta Área de Responsabilidades del Órgano Interno de Control Específico en el Instituto Mexicano del Seguro Social, el mismo día, mes y año, el Titular de la División de Servicios Integrales de la Coordinación Técnica de Bienes y Servicios de la Coordinación de Adquisición de Bienes y Contratación de Servicios de la Unidad de Adquisiciones de la Dirección de Administración del citado Instituto, en cumplimiento al requerimiento contenido en el punto 3 fracción III del oficio número 00641/30.15/8402/2023, de fecha 14 de septiembre de 2023, informó que el conceder la suspensión traería grandes problemas al Instituto, toda vez que el no contar con el servicio médico integral para hemodinámia y radiología intervencionista (SMI para HERI), el cual tiene por objetivo proveer de equipo (que incluye el mantenimiento y la transferencia del conocimiento sobre los equipos), bienes de consumo de vanguardia y personal técnico, necesarios para la realización de procedimientos de intervencionismo mínimamente invasivos, por ser de acceso endovascular para patología neurológica, vascular periférica, coronariopatías y electrofisiología cardiaca, considerados por ende soporte de vida, ya que contribuye de forma fundamental al programa de código infarto para salvaguardar la vida del paciente que presenta un infarto agudo al miocardio; además que de decretarse la suspensión, no se cumpliría la finalidad del artículo 2 de la Ley del Seguro Social, que es garantizar el derecho a la salud, la asistencia médica, la protección de los medios de subsistencia y los servicios sociales necesarios para el bienestar individual y colectivo; atento a lo anterior, considerando lo informado por el área convocante y bajo su más estricta responsabilidad, esta Área de Responsabilidades, mediante acuerdo contenido en el oficio número 00641/30.15/8450/2023, de fecha 27 de septiembre de 2023, determinó no decretar la suspensión definitiva del procedimiento de la Licitación Pública Internacional bajo la cobertura de los Tratados de Libre Comercio electrónica número LA-50-GYR-050GYR988-T-16-2023, específicamente de la partida 12; a fin de no contravenir las disposiciones contenidas en los artículos 4, párrafo cuarto de la Constitución Política de los Estado Unidos Mexicanos, 2 de la Ley General de Salud, y 2 de la Ley del Seguro Social, toda vez que el objetivo principal del Instituto es garantizar el Derecho a la Salud y la asistencia para el bienestar individual y colectivo de la población derechohabiente. Lo anterior, sin prejuzgar sobre el sentido en que se dicte la resolución en el presente asunto, en el entendido que cualquier daño o perjuicio que se cause

al Instituto es responsabilidad de los servidores públicos encargados de dar continuidad al procedimiento licitatorio que nos ocupa. ----------

4.- Mediante oficio número 09 53 84 61 1CFE/2023/008953, de fecha 26 de septiembre de 2023, recibido en la oficialía de partes de esta Área de Responsabilidades del Órgano Interno de Control Específico en el Instituto Mexicano del Seguro Social, el mismo día, mes y año, el Titular de la División de Servicios Integrales de la Coordinación Técnica de Bienes y Servicios de la Coordinación de Adquisición de Bienes y Contratación de Servicios de la Unidad de Adquisiciones de la Dirección de Administración del citado Instituto, en cumplimiento al requerimiento contenido en el punto 3 apartado IV, del oficio número 00641/30.15/8402/2023, de fecha 14 de septiembre de 2023, remitió entre otra información, los datos de la empresa tercera interesada; atento a lo anterior, esta Área de Responsabilidades mediante oficio 00641/30.15/ 8449 /2023 del 27 de septiembre de 2023, le dio vista y corrió traslado con copia del escrito inicial a la empresa VITALMEX INTERNACIONAL, S.A. DE C.V., en su calidad de tercera interesada, a fin de que manifestara por escrito lo que a su derecho conviniera, en cumplimiento a lo dispuesto en el artículo 71 párrafo quinto de la Ley de Adquisiciones, Arrendamientos y Servicios del Sector Público. ----------

5.- Mediante oficio número 09 53 84 61 1CFE/2023/009294, de fecha 04 de octubre de 2023, recibido en la oficialía de partes de esta Área de Responsabilidades del Órgano Interno de Control Específico en el Instituto Mexicano del Seguro Social, el día 05 del mismo mes y año, el Titular de la División de Servicios Integrales de la Coordinación Técnica de Bienes y Servicios de la Coordinación de Adquisición de Bienes y Contratación de Servicios de la Unidad de Adquisiciones de la Dirección de Administración del citado Instituto, en cumplimiento al requerimiento contenido en el punto 3 apartado II del oficio número 00641/30.15/8402/2023, de fecha 14 de septiembre de 2023, remitió informe circunstanciado, anexos y un disco compacto, que a su decir, contiene los documentos que sustentan el mismo, manifestando los hechos que consideró pertinentes y que por economía procesal se tienen aquí por reproducidos como si a la letra se insertasen, en obvio de repeticiones innecesarias. Sirviendo de sustento la Jurisprudencia denominada *"Conceptos de violación. El Juez no está obligado a transcribirlos"*, antes referida. ----------

6.- Por escrito de fecha 12 de octubre de 2023, recibido en la oficialía de partes de esta Área de Responsabilidades del Órgano Interno de Control Específico en el Instituto Mexicano del Seguro Social, el 13 del mismo mes y año, la representante legal de la empresa tercera interesada VITALMEX INTERNACIONAL, S.A. DE C.V., personalidad debidamente acreditada en autos, en cumplimiento a la vista ordenada en el oficio número 00641/30.15/8449/2023 de fecha 27 de septiembre de 2023, manifestó lo que a su derecho convino, en relación al escrito de inconformidad que nos ocupa, lo que por economía procesal se tiene por trascrito como si a la letra se insertase, sirviendo de sustento la Jurisprudencia denominada "*Conceptos de violación. El Juez no está obligado a transcribirlos*", ya citada. ----------

7.- Por acuerdo de fecha 03 de noviembre de 2023, con fundamento en los artículos 72 de la Ley de Adquisiciones, Arrendamientos y Servicios del Sector Público; 50 y 51 de la Ley Federal de Procedimiento Administrativo, 93 fracciones II, III y VIII del Código Federal de Procedimientos

ANEXOS DE CONTRATOS

Civiles, de aplicación supletoria en el presente procedimiento administrativo, por disposición del artículo 11 de la Ley de Adquisiciones, Arrendamientos y Servicios del Sector Público, se tuvieron por admitidas y desahogadas las pruebas presentadas por la inconforme a través de su escrito de inconformidad de fecha 13 de septiembre de 2023; las pruebas exhibidas por la convocante junto a sus informes previo y circunstanciado de fechas 26 de septiembre y 04 de octubre de 2023, respectivamente; así como las pruebas ofrecidas y presentadas por la empresa tercera interesada. Probanzas que se desahogaron atendiendo a su propia y especial naturaleza jurídica. ----------

8.- Mediante oficio número 00641/30.15/ 10003 /2023 de fecha 03 de noviembre de 2023, y una vez debidamente integrado el expediente en que se actúa, en virtud de no existir pruebas pendientes que desahogar ni diligencia alguna que practicar, esta Autoridad Administrativa, puso a la vista el expediente en que se actúa, para que la empresa inconforme y tercera interesada, formularan por escrito los alegatos que conforme a derecho consideraran pertinentes, dentro del término de tres días hábiles contados a partir de la fecha en que surta efectos la notificación del oficio de cuenta, lo anterior, en cumplimiento al artículo 72 de la Ley de Adquisiciones, Arrendamientos y Servicios del Sector Público. ----------

9.- Por lo que hace al desahogo de alegatos otorgado a la empresa inconforme CORVASC DEVICES, S.A. DE C.V., así como a la tercera interesada VITALMEX INTERNACIONAL, S.A. DE C.V., se les tiene por precluido su derecho para hacerlo valer, en virtud que no desahogaron el mismo, lo anterior, con fundamento en el artículo 288 del Código Federal de Procedimientos Civiles de aplicación supletoria en el presente procedimiento administrativo, por disposición del precepto 11 de la Ley de Adquisiciones, Arrendamientos y Servicios del Sector Público, toda vez que de autos se advierte que no obra constancia alguna al respecto, no obstante haber sido debidamente notificadas. ----------

10.- Por acuerdo de fecha 07 de diciembre de 2023, esta Área de Responsabilidades del Órgano Interno de Control Específico en el Instituto Mexicano del Seguro Social, declaró cerrada la instrucción en el presente asunto, en virtud de no existir pruebas pendientes por desahogar ni diligencia alguna que practicar, turnando los presentes autos a Resolución. ----------

CONSIDERANDO

I.- Competencia: Esta Área de Responsabilidades del Órgano Interno de Control Específico en el Instituto Mexicano del Seguro Social, tiene competencia en el ámbito material y territorial para conocer y resolver la presente inconformidad con fundamento en los artículos 134 de la Constitución Política de los Estados Unidos Mexicanos, 26, 37 fracción XII y 44 párrafos primero y segundo de la Ley Orgánica de la Administración Pública Federal, reformada y adicionada por Decreto publicado en el Diario Oficial de la Federación el 03 de mayo de 2023; 1, 4, fracción IV, 7, apartado E, fracción V, inciso c), 101, fracción IV, inciso b), Décimo y Décimo Primero Transitorios del Reglamento Interior de la Secretaría de la Función Pública, reformado por Decreto publicado en el Diario Oficial de la Federación el 04 de septiembre de 2023; 1 del Acuerdo por el que se emiten las disposiciones de carácter general para crear, asignar, distribuir, dirigir, coordinar y extinguir los órganos internos de control en las

dependencias, incluyendo sus órganos administrativos desconcentrados y entidades paraestatales, por sector, material, especialidad, función específica o ente público, publicado en el Diario Oficial de la Federación el 18 de septiembre de 2023; 83 párrafos primero, segundo y tercero del Reglamento Interior del Instituto Mexicano del Seguro Social; y 1, 2 fracción III, 11, 65 fracción III, 66, 71, 73 y 74 fracción V de la Ley de Adquisiciones, Arrendamientos y Servicios del Sector Público. ----------

II.- **Fijación clara y precisa del acto impugnado.** El Fallo de la Licitación Pública Internacional bajo la cobertura de los Tratados de Libre Comercio electrónica número LA-50-GYR-050GYR988-T-16-2023, de fecha 03 de septiembre de 2023, específicamente respecto de la partida 12. --------

III.- **Análisis de los motivos de inconformidad.** ----------

Que el área técnica responsable de la evaluación de las propuestas para la partida 12, señaló como motivo de incumplimiento de las propuesta de la accionante que no presenta el catálogo bcb97, requisito del punto 4.2.3 de la convocatoria, desechando la propuesta en términos del numeral 6.13 de la misma; sin embargo, dicho numeral no coincide literalmente con lo insertado en el resultado del análisis técnico, pues el punto 6.13 citado, no encuadra con el resultado técnico del Anexo II, debido a que no especifica: 1) si no fue enviado a través de CompraNet, 2) Si incumplió con alguno de los requisitos contenidos en algún punto en específico de los numerales 4.1, 4.2 o 4.3, 3) qué parte inobservó en todos estos numerales 4.1, 4.2 o 4.3 en que se apoyaron para sustentar tal desechamiento, y 4) cuál punto específico de la convocatoria se incumplió, debido a que las bases que norman el procedimiento de contratación no relacionan el numeral 4.2.3. Por lo que no es posible comprender cómo la convocante arribó a la causal de incumplimiento, pues a lado de la causal, en el apartado de UBICACIÓN DEL ARCHIVO declaran que los folletos, catálogo, fotografías, manuales, están completos bajo los folios: 0530-5249; en este contexto. ----------

Que es imposible a esta actora identificar cuál de todos los folios que comprenden el numeral 4.2.3, no aplica para el catálogo bcb97, por lo que el sentido del resultado técnico, no debe fundarse en razonamientos vagos, discrecionales e imprecisos, sino que deben ser precisos, coherentes, congruentes y ciertos, relacionados con las bases licitatorias que nos ocupa, ya que la partida 12 impugnada, demanda el suministro de 376 claves, lo que implica la exhibición de mínimo 187 catálogos, folletos o manuales del punto 4.2.3 del Anexo Términos y Condiciones de la Convocatoria, entonces queda evidenciado que la actuación de los servidores públicos resultados de la evaluación técnica a la partida 12, resulta violatoria en perjuicio de la accionante, del artículo 3° de la Ley Federal de Procedimiento administrativo, en virtud que omite fundar y motivar el acto de molestia que nos ocupa. ----------

Que el área técnica responsable de la evaluación de proposiciones técnicas, en su dictamen registrado en el Anexo II de fecha 03 de septiembre de 2023, no proporciona argumentos ni fundamentos legales para acreditar su decisión de descalificar la totalidad de la partida 12 ofertada, apoyándose en una valoración incierta, imprecisa, incongruente, sin vinculación específica y acorde a la norma de su propia causal del punto 6.13 de la convocatoria, como

pretexto de incumplimiento al requisito del punto 4.2.3 aplicable únicamente al catálogo clave bcb97. ----------

Que el catálogo 35 bcb97 sí se presentó y se localiza bajo el folio electrónico 02461, de cuyo análisis y bajo el número IQA502, contiene la especificación solicitada en la clave bcb97, en congruencia con lo anterior, se exhibió bajo los folios 02462 al 02464, el registro sanitario que destaca el catálogo referencia IQA502; bajo los folios 02465 al 02467, se localiza la solicitud de prórroga del Registro Sanitario 1334C2018 y, por último, bajo los folios 02468 al 02474, se exhibió el certificado de calidad en idioma original y su respectiva traducción. ----------

Que de conformidad con el requerimiento de insumos en cantidades mínimas y máximas del ANEXO TI de la convocatoria, la partida 12 demanda el suministro de 376 claves, dentro de estas existe 15 claves que comparten la misma descripción técnica de la clave bcb97, aun cuando cambien número de clave, sigue siendo el mismo producto, todas pertenecientes a la misma partida 12, que comparten las mismas particularidades, englobadas en el catálogo 35 visible en el folio 02461, las cuales que fueron todas aprobadas en el resultado de la evaluación técnica; es decir, el área técnica aprobó el cumplimiento de todos los requisitos de los numerales 4.2.1 a 4.2.10 del Anexo Términos y Condiciones de la convocatoria, a los catálogos bcb68, bcb78, bcb79, bcb87, bcb88 y 60.01.893, todos CUERDAS *"guía extra rígida cubierta de politetrafluoretileno de 0.035" de diámetro y 260 cm de longitud punta J"*, agrupados a la partida 12. Todas las claves fueron soportadas en su cumplimiento del requisito del numeral 4.2.3 con un mismo catálogo, como es el catálogo 35 exhibido a folio 02461, el cual ampara el correspondiente a la clave bcb97, debiéndose advertir como la evaluación técnica a las claves bcb68, bcb78, bcb79, bcb87, bcb88 y 60.01.893, no afectaron la solvencia de la proposición, no obstante estar todos respaldados con el mismo catálogo 35 ya referenciado. ----------

Manifestaciones que vierte la convocante, en torno a los motivos de inconformidad. ----------

Que solicita se declare la improcedencia y sobreseimiento de la instancia del acto impugnado por el inconforme, respecto a sus manifestaciones y argumentos, porque no se cumple con el requisito de procedencia previsto en los artículos 67, fracción II y 68, fracción III de la Ley de Adquisiciones, Arrendamientos y Servicios del Sector Público; toda vez que la empresa inconforme tenía total conocimiento como licitante de los requisitos que debía cumplir en la convocatoria, al hacer suyos el Anexo Técnico, Términos y Condiciones y demás Anexos, por lo que de manera expresa aceptó y estuvo de acuerdo con las condiciones establecidas en la convocatoria. ----------

Que la Coordinación Técnica de Servicios Médicos Indirectos de la Coordinación de Planeación de Servicios Médicos de Apoyo en su calidad de Área Técnica-Requirente, mediante oficio 09 53 84 61/2B10 (sic)/CTSMI/0244 remite el Informe circunstanciado mediante el cual expone lo que a su derecho conviene, para desvirtuar los vagos argumentos y motivos de inconformidad interpuestos por los inconformes. ----------

Que en caso de considerar fundados los motivos de inconformidad presentados por la empresa accionante, se estaría causando un daño irreparable al Instituto Mexicano del Seguro Social, toda vez que como ha quedado esclarecido, la oferta presentada no cumple técnicamente con los requisitos establecidos en la convocatoria, por lo que se reitera se decrete la improcedencia, inoperancia y desechamiento de la presente instancia, tomando en consideración que la falta de cualquiera de los documentos referidos en la convocatoria afecta la solvencia de la propuesta técnica y motivará su desechamiento. ----------

Manifestaciones que vierte el área técnica oficio número 09 53 84 61/2B30/CTSMI/0244 de fecha 03 de octubre de 2023, en torno a los motivos de inconformidad: ----------

Que de la revisión a la propuesta de la empresa licitante, se corrobora que el motivo de incumplimiento éste basado en que no integró en el numeral 4.2 Propuesta Técnica, el bcb97, el bien de consumo *"Guía extra rígida cubierta de politetrafluoretileno de 0.035" de diámetro y 260 cm de longitud punta j"*, por lo que la falta de cualquiera de los documentos referidos en los numerales 4.2 a 4.2.10 de la convocatoria, afecta la solvencia de la propuesta técnica y motivaría su desechamiento. ----------

Que al no encontrarse el bien bcb97 en el formato T21 correspondiente a la propuesta técnica del licitante, ésta no es solvente técnicamente; ya que de la carpeta "PROPUESTA TÉCNICA 4.2.1", en el archivo denominado "4204514_E_4.2.1 Formato T21 Propuesta para la Evaluación Técnica Documental Partida 12 y 26", folio consecutivo 015, en el cual se deberían integrar todos los bienes de consumo básicos que ofertó, sin embargo, no se presenta el bcb97, y los Términos y Condiciones numeral 3. Tipo de Abastecimiento, cita que se adjudicara al 100% de la totalidad del requerimiento a un solo licitante por partida; un licitante podrá participar para una o varias partidas. ----------

Que de conformidad con el numeral 4.2.3, el licitante debía basar su propuesta técnica en los Anexos Técnicos y los Términos y Condiciones, así como en el resto de los documentos que formen parte de la convocatoria, para lo cual sustentaría su propuesta apoyándose con folletos, catálogos, fotografías, imágenes, instructivos y manuales del fabricantes, considerando a su vez, la descripción técnica solicitadas en la convocatoria y lo anunciado y ofertado por el licitante, de acuerdo a la marca, modelo, número de catálogo y número de parte que sea característico, para especificar el bien del que se trate; es decir, tomando como referencia básica, aunque no exclusiva, la descripción técnica que deberá enunciar el licitante en el FORMATO T21 "Propuesta para evaluación técnica/documental" y en su documento de marcas y modelo respecto al bien que nos ocupa, dice NO SE LICITA EN LA PARTIDA 12. ----------

Que para el Instituto, éste bien de consumo básico es necesario, ya que se utiliza en el procedimiento 60.01.011, el cual es solicitado en el Anexo T1 Requerimiento del Servicio Médico Integral para Hemodinamia y Radiología Intervencionista de SMI y del Anexo T4 Bienes de Consumo Básico y Complementario. ----------

Que la investigación de mercado 002/23 en folio 0009, de fecha 02 de febrero del presente año, muestra que, existe participación de 11 proveedores que ofertaron el procedimiento

Autoridad Administrativa; las ofertadas en términos del artículo 66 fracción IV de la Ley de la materia, consistentes en todo lo actuado en el expediente licitatorio que nos ocupa, incluyendo la propuesta técnica de la inconforme para la partida 12; la presuncional legal y humana en todo lo que favorezca a los intereses del oferente y, la documental pública consistente en todo lo actuado en el expediente administrativo de inconformidad que nos ocupa. ----------

V.- **Consideraciones de previo y especial pronunciamiento, respecto a las manifestaciones de la convocante en su informe circunstanciado.-** En atención a que las causales de improcedencia de la instancia de inconformidad, constituyen la falta de los requisitos necesarios para su procedencia, sin los cuales no puede iniciarse ni tramitarse con eficiencia jurídica un procedimiento, es por ello que antes de efectuar el estudio del fondo del asunto, deben ser analizadas las causales de improcedencia por la autoridad resolutora; en tal virtud, previamente y por cuestión de método esta Área de Responsabilidades procede al estudio y análisis de la causal de improcedencia hecha valer por la convocante en su informe circunstanciado, en el sentido que: *"solicita se declare la improcedencia y sobreseimiento de la instancia del acto impugnado por el inconforme, respecto a sus manifestaciones y argumentos, porque no se cumple con el requisito de procedencia previsto en los artículos 67, fracción II y 68, fracción III de la Ley de Adquisiciones, Arrendamientos y Servicios del Sector Público, toda vez que la empresa inconforme tenía total conocimiento como licitante de los requisitos que debía cumplir en la convocatoria, al hacer suyos el Anexo Técnico, Términos y Condiciones y demás Anexos, por lo que de manera expresa aceptó y estuvo de acuerdo con las condiciones establecidas en la convocatoria;* manifestaciones que resultan infundadas, para determinar improcedente la acción intentada por la inconforme, toda vez que del escrito de inconformidad no se desprende que impugne los requisitos o condiciones establecidos en la Convocatoria, Anexo Técnico, Términos y Condiciones y demás anexos, como lo pretende hacer valer la convocante. ----------

Lo anterior es así, en virtud que la empresa accionante hace valer la presente inconformidad en contra del Acto de Fallo de la Licitación Pública Internacional bajo la cobertura de los Tratados de Libre Comercio electrónica número LA-50-GYR-050GYR988-T-16-2023, de fecha 03 de septiembre de 2023, específicamente respecto la partida 12, como se desprende de la foja 2 de su escrito inicial, en donde establece: *"...ACTO QUE SE IMPUGNA. – evento correspondiente a la celebración del ACTA DE FALLO a la Licitación Pública Electrónica Internacional Bajo la Cobertura de Tratados LA-50-GYR-050GYR988-T-16-2023 de fecha DOMINGO 03 de septiembre de 2023 ... respecto de la PARTIDA 12"*, expuesto lo anterior, se tiene que existieron los elementos circunstanciales, fácticos y jurídicos, para advertir que el acto inconformado es el Fallo de la Licitación Pública Internacional bajo la cobertura de los Tratados de Libre Comercio electrónica número LA-50-GYR-050GYR988-T-16-2023, de fecha 03 de septiembre de 2023, específicamente por el desechamiento de su propuesta para la partida 12, en el que la impetrante hace valer en esencia como motivos de dicha impugnación, que el desechamiento de su propuesta para la partida 12 no se encuentra debidamente fundado y motivado, al no encuadrar los motivos invocados por el área técnica en el resultado transcrito en el Anexo II del Fallo con los supuestos del numeral 6.13 de la convocatoria, pues a

su decir al dar lectura puntual al numeral citado resulta que éste no coincide literalmente con lo insertado en el resultado del análisis técnico; sin que se advierta que la inconformidad sea en contra de los requisitos establecidos en la convocatoria o sus anexos, por lo que de ninguna manera da lugar a declarar como improcedente el escrito inicial de inconformidad que se resuelve, como lo intenta hacer valer la convocante, por ende no se actualizan los supuestos previstos en los artículos 67 fracción II y 68 fracción III de la Ley de la materia que hace valer y que mayor referencia se transcriben: ----------

"Artículo 67. La instancia de inconformidad es improcedente:

...

II. Contra actos consentidos expresa o tácitamente;"

..."

"Artículo 68. El sobreseimiento en la instancia de inconformidad procede cuando:

...

III. Durante la sustanciación de la instancia se advierta o sobrevenga alguna de las causas de improcedencia que establece el artículo anterior.

..."

Preceptos que establecen que la instancia de inconformidad es improcedente contra actos consentidos expresa o tácitamente y procede su sobreseimiento cuando durante la sustanciación de la instancia se advierta o sobrevenga la referida causal de improcedencia; supuestos que no se actualizan, ya que es de explorado derecho que los actos que revisten el carácter de consentidos, son los no impugnados dentro del término legal concedido para ello, lo que en el presente caso no aconteció, toda vez que el acto impugnado es el Fallo de la Licitación Pública Internacional bajo la cobertura de los Tratados de Libre Comercio electrónica número LA-50-GYR-050GYR988-T-16-2023, de fecha 03 de septiembre de 2023, por lo tanto, la accionante activó la instancia que nos ocupa, dentro del plazo previsto en los artículos 65 fracción III de la Ley de Adquisiciones, Arrendamientos y Servicios del Sector Público, 117 de su Reglamento, que guarda relación con el artículo 4° de la propia Ley, al celebrarse al amparo de los Tratados de Libre Comercio; transcribiendo a continuación los preceptos legales antes citados que establecen lo siguiente:----------

"Artículo 65. La Secretaría de la Función Pública conocerá de las inconformidades que se promuevan contra los actos de los procedimientos de licitación pública o invitación a cuando menos tres personas que se indican a continuación:

...

III. El acto de presentación y apertura de proposiciones, y el fallo.

En este caso, la inconformidad sólo podrá presentarse por quien hubiere presentado proposición, dentro de los seis días hábiles siguientes a la celebración de la junta pública en la que se dé a conocer el fallo, o de que se le haya notificado al licitante en los casos en que no se celebre junta pública;..."

"Artículo 4.- La aplicación de esta Ley será sin perjuicio de lo dispuesto en los tratados."

"Artículo 117.- Tratándose de licitaciones públicas internacionales bajo la cobertura de tratados, conforme a lo dispuesto por el artículo 4 de la Ley, el plazo para promover la inconformidad será de diez días hábiles

Av. Revolución No. 1586, Colonia San Ángel, Álvaro Obregón, C.P. 01000 Ciudad de México Tel: (55) 5236 2700 ext. 10352 y www.gob.mx/sfp

En los procedimientos de invitación a cuando menos tres personas en las que se celebre junta de aclaraciones, el plazo para promover la inconformidad comenzará a partir del día siguiente al de la celebración de la última junta. En caso de que no se realice la junta de aclaraciones, el plazo se computará a partir del día siguiente al de la recepción de la invitación."

Preceptos de los que se aprecia que podrá promover la inconformidad en contra del fallo, sólo quien hubiese presentado propuesta, estableciendo para ello el plazo de 10 días hábiles siguientes a la celebración de la junta pública en la que se dé a conocer el fallo, o de que se le haya notificado el mismo, plazo que fue establecido en el Reglamento de la Ley de la materia, en el caso de licitaciones públicas internacionales bajo la cobertura de los Tratados de Libre Comercio, con la finalidad de no aplicar la Ley en perjuicio de lo dispuesto en los Tratados suscritos por México, ya que éstos disponen que las partes deben señalar plazos para la impugnación de los procedimientos, los cuales no podrán ser inferiores a 10 días hábiles, por citar algunos ejemplos, el Tratado entre México, Estados Unidos y Canadá (T-MEC); Tratado de Libre Comercio entre los Estados Unidos Mexicanos y las Repúblicas de Costa Rica, El Salvador, Guatemala, Honduras y Nicaragua; Acuerdo para el Fortalecimiento de la Asociación Económica entre los Estados Unidos Mexicanos y el Japón. ----------

Tratado entre México, Estados Unidos y Canadá (T-MEC)

"CAPÍTULO 13 CONTRATACIÓN PÚBLICA

...

Artículo 13.18: Revisión Interna

...

5. Cada Parte asegurará que, si la autoridad revisora no es un tribunal, sus procedimientos de revisión se realicen de conformidad con los siguientes procedimientos:

(a) se concederá a un proveedor tiempo suficiente para preparar y presentar una reclamación por escrito, que en ningún caso será inferior a 10 días a partir del momento en el que el fundamento de la reclamación fue conocido o razonablemente debería haber sido conocido por el proveedor;"

Tratado de Libre Comercio entre los Estados Unidos Mexicanos y las Repúblicas de Costa Rica, El Salvador, Guatemala, Honduras y Nicaragua

"Capítulo X
Contratación Pública

...

Artículo 10.17: Revisión Nacional de Impugnaciones de Proveedores

1. Cada Parte establecerá o designará al menos una autoridad, imparcial e independiente de sus entidades contratantes, para recibir y revisar las impugnaciones que los proveedores presenten con

respecto a las obligaciones de la Parte y sus entidades contratantes bajo este Capítulo y para emitir las resoluciones y recomendaciones pertinentes.

...

7. Cada Parte asegurará que la autoridad imparcial que se establezca o designe de conformidad con el párrafo 1, suministre lo siguiente a los proveedores:

(a) un plazo suficiente para preparar y presentar las impugnaciones por escrito, el cual no será menor a 10 días, contado a partir del momento en que el fundamento de la reclamación fue conocido por el proveedor o en que razonablemente debió haber sido conocido por este;"

Acuerdo para el Fortalecimiento de la Asociación Económica entre los Estados Unidos Mexicanos y el Japón

"Capítulo 11
Compras del Sector Público
Artículo 125

Procedimientos de Impugnación

...

5. Podrá exigirse al proveedor interesado a que inicie el procedimiento de impugnación y notifique la impugnación a la entidad contratante dentro de un plazo determinado a partir de la fecha en que se conocieran o deberían haberse razonablemente conocido los hechos que den lugar a la reclamación, plazo que en ningún caso será inferior a 10 días."

Establecido lo anterior, se tiene que el artículo 117 del Reglamento de la Ley de Adquisiciones, Arrendamientos y Servicios del Sector Público, en relación con el 65 fracción III de la citada Ley de la materia, legitiman y regulan el término para la procedencia de la instancia inconformidad en contra del acto de fallo licitatorio, al disponer que puede interponerse sólo por quien hubiese presentado propuesta, estableciendo para ello el plazo de 10 días hábiles siguientes a la celebración de la junta pública en la que se dé a conocer el fallo, o de que se le haya notificado el mismo; supuestos a los que dio cumplimiento la empresa accionante, ya que de las documentales que conforman el expediente en que se actúa, en específico del Acta de Fallo de la Licitación Pública Internacional bajo la cobertura de los Tratados de Libre Comercio electrónica número LA-50-GYR-050GYR988-T-16-2023, de fecha 03 de septiembre de 2023, que se encuentra visible en el Disco Compacto que obra a foja 98 del expediente en el que se actúa, del que se advierte que el acto de fallo impugnado fue celebrado el día 03 de septiembre de 2023 y publicado en CompraNet el mismo día, mes y año, como se desprende de las siguientes imágenes de dicho sistema: ----------

ACTA CORRESPONDIENTE A LA CELEBRACIÓN DEL ACTO DE FALLO
LICITACIÓN PÚBLICA ELECTRÓNICA INTERNACIONAL BAJO LA COBERTURA
DE TRATADOS NO. LA-50-GYR-050GYR988-T-16-2023 PARA LA CONTRATACIÓN
DEL SERVICIO MÉDICO INTEGRAL PARA HEMODINAMIA Y RADIOLOGÍA INTERVENCIONISTA
(SMI PARA HERI) 2023 – 2024

DIVISIÓN DE CONTRATOS

En la Ciudad de México, siendo las 17:50 horas del 03 de septiembre de 2023, en la Sala 5, Sótano Ala Poniente, del edificio ubicado en Paseo de la Reforma número 476, Colonia Juárez, Código Postal 06600, Demarcación Territorial Cuauhtémoc, se reunieron los servidores públicos y demás personas cuyos nombres y firmas aparecen al final del presente documento, con el objeto de llevar a cabo el acto de Fallo de la licitación indicada al rubro, de acuerdo a lo previsto en el artículo 37 de la Ley de Adquisiciones, Arrendamientos y Servicios del Sector Público (en adelante, la Ley) así como lo previsto en el numeral 3.10 "Acto de Fallo" de la Convocatoria.

...

Mostrar archivos ×

ACTA DE FALLO

Consecutivo	Documento	Tamaño de archivo	Fecha y hora de carga	Accion
1	Acta de Fallo HERI 03-09-2023.pdf	26330102	03/09/2023 23:13	⬇

En ese contexto, el acto de fallo impugnado fue publicado en CompraNet para efectos de su notificación el día 03 de septiembre de 2023, por lo tanto, el término de 10 días para interponer la inconformidad que nos ocupa, transcurrió del día 04 al 18 de septiembre de 2023, sin considerar los días 9, 10, 16 y 17, por ser sábados y domingos, ni el día 15 por ser inhábil de conformidad con la cláusula 46 fracción III del Contrato Colectivo del Trabajo del Instituto Mexicano del Seguro Social; y el escrito de inconformidad que se atiende en contra del acto de fallo licitatorio, fue presentado en la oficialía de partes de este Órgano Interno de Control Específico del Instituto Mexicano del Seguro Social, el día 13 de septiembre de 2023, es decir, dentro del término legal para ello. ----------

Ahora bien, la convocante hace valer la causal de improcedencia porque "*...la empresa inconforme tenía total conocimiento como licitante de los requisitos que debía cumplir en la convocatoria, al hacer suyos el Anexo Técnico, Términos y Condiciones y demás Anexos, por lo que de manera expresa aceptó y estuvo de acuerdo con las condiciones establecidas en la convocatoria...*"; lo que carece de sustento, en virtud que de ninguna mantera se actualiza la causal prevista en el artículo 67 fracción II de la Ley de la materia, antes transcrito, por el hecho de que la hoy inconforme haya conocido el contenido de la convocatoria y sus anexos, pues sería incongruente que para la procedencia de una inconformidad en contra del acto de fallo licitatorio, por un lado la ley prevea la presentación de propuestas y por otro se exigiera el desconocimiento de los requisitos y criterios de evaluación establecidos en la convocatoria, ya que el hecho de que los requisitos y anexos de la convocatoria hayan sido conocidos por los licitantes, no puede generar una improcedencia en contra del acto de fallo licitatorio, además el artículo 65 fracción III de la Ley de la materia, no dispone que para la procedencia de la inconformidad en contra del acto de fallo, los licitantes previamente desconozcan la

convocatoria, para no tener por consentido el fallo. Por lo tanto, las manifestaciones que pretende hacer la convocante, carecen de sustento legal. ----------

En ese contexto, no puede entenderse que por el hecho de conocer la convocatoria y sus anexos, los licitantes deban tener por consentido expresa o tácitamente el fallo que se emita con posterioridad a la presentación de propuestas, pues en el caso que nos ocupa, el artículo 65 fracción III de la Ley de Adquisiciones, Arrendamientos y Servicios del Sector Público, dispone que sólo podrá presentarse la instancia de inconformidad en contra del acto de fallo, quien hubiere presentado proposición, lo que en la especie dio cumplimiento la empresa ahora inconforme presentó propuesta para la licitación de mérito, respecto a la partida 12 impugnada; consecuentemente, el hecho de que la empresa CORVASC DEVICES, S.A. DE C.V., haya presentado propuesta con pleno conocimiento de los requisitos establecidos en la convocatoria, ello no genera la improcedencia de la inconformidad en contra del acto de fallo, sino que por el contrario, la legitima para interponerla. ----------

Continuando con el análisis las causales de improcedencia hechas valer por la convocante en su Informe Circunstanciado del 045 de octubre de 2023, respecto a que *"INADMISIBILIDAD DE LA INSTANCIA... ...Es necesario reiterar a esa H. Autoridad Administrativa que deberá salvaguardar los intereses y proteger la esfera jurídica de esta área Contratante, sin caer en los dolosos argumentos que pretende hacer valer la empresa inconforme, razón por la cual en caso de considerar fundados los motivos de inconformidad presentados por la empresa, se le estaría causando un daño irreparable al Instituto Mexicano del Seguro Social, toda vez que como ha quedado esclarecido, la oferta presentada por la empresa inconforme no cumple técnicamente con los requisitos establecidos en la Convocatoria, por lo que se reitera se decrete la IMPROCEDENCIA, INOPERANCIA Y DESECHAMIENTO de la presente instancia, tomando en consideración que la falta de cualquiera de los documentos referidos en la Convocatoria afecta la solvencia de la propuesta técnica y motivará su desechamiento"*, se determinan **infundadas** para sobreseer la inconformidad que nos ocupa, en virtud que las manifestaciones que plantea la convocante no constituyen causales de improcedencia de la inconformidad, como lo pretende hacer valer, es decir, no son una cuestión relativa a la falta de condiciones necesarias para el ejercicio de la acción por parte de la inconforme, tendiente a destruir la acción o dejarla sin efectos, que impida a esta autoridad entrar al estudio del fondo del asunto; lo anterior, en atención a las siguientes consideraciones: ----------

La convocante estima que la presente inconformidad es inadmisible, porque se debe salvaguardar los intereses y proteger la esfera jurídica del área contratante, y que en caso de considerar fundados los motivos de inconformidad presentados por la empresa, se le estaría causando un daño irreparable al Instituto; sin embargo, es pertinente destacar que la instancia de inconformidad es un mecanismo de solución de controversias en las contrataciones públicas, que tienen los particulares a su alcance para impugnar los actos que estiman irregulares en las licitaciones públicas o invitaciones a cuando menos tres personas, a fin de reencauzar a la legalidad las posibles desviaciones de la administración pública, y con ello se garantice su imparcial y honrada actuación, lo que quedó establecido en la exposición de motivos de las reformas de Ley de la materia, publicadas en el Diario Oficial de la Federación el 09 de mayo de 2009, en los siguientes términos: ----------

"Mecanismos de solución de controversias

Se incorporan importantes innovaciones para perfeccionar a la inconformidad como instancia que los particulares tienen a su alcance para impugnar los actos que estiman irregulares en las licitaciones públicas. Se dota a la figura de normas procesales particulares con el fin de reducir la aplicación supletoria de la Ley Federal de Procedimiento Administrativo y el Código Federal de Procedimientos Civiles, cuya naturaleza no siempre resulta compatible con los fines de la contratación pública, lo que se ha traducido en la práctica actual en dilaciones y disparidad de criterios para tramitar y resolver los asuntos.

...

La propuesta fortalece la seguridad jurídica, clarificando la naturaleza, regulación y alcances de la instancia de inconformidad como remedio procesal para reencauzar a la legalidad las posibles desviaciones de la administración pública, y con ello se garantice su imparcial y honrada actuación.

...

De igual manera, a la vez que se crea a favor de los particulares una instancia de control de legalidad más clara y eficaz, también se establecen los incentivos para el responsable ejercicio del legítimo derecho a la impugnación. Para ello, se regula de mejor manera la facultad de sancionar a los licitantes que ejercen abusivamente su derecho a inconformarse.

..."

Así las cosas, la inconformidad es una instancia para impugnar actos propios del procedimiento licitatorio, por lo tanto, no se debe de inhibir el derecho a las accionantes de interponer la presente instancia, bajo el argumento de "*salvaguardar los intereses y proteger la esfera jurídica de esta área contratante... ...en caso de considerar fundados los motivos de inconformidad presentados por la empresa, se le estaría causando un daño irreparable al Instituto Mexicano del Seguro Social*"; como lo pretende hacer la contratante, rompiendo con el principio de oposición, bajo el cual debe regirse todo procedimiento licitatorio, de acuerdo con la siguiente tesis, que establece: ----------

Novena *Época*
Registro: 171993
Instancia: Tribunales Colegiados de Circuito
Tesis Aislada
Fuente: Semanario Judicial de la Federación y su Gaceta
XXVI, Julio de 2007
Materia(s): Administrativa
Tesis: I.4o.A.587 A
Página: 2652
LICITACIÓN PÚBLICA. PRINCIPIOS ESENCIALES QUE RIGEN EL PROCEDIMIENTO ADMINISTRATIVO RESPECTIVO.

El procedimiento administrativo de licitación se rige por los siguientes principios esenciales: 1) Concurrencia, que asegura a la administración pública la participación de un mayor número de ofertas, lo cual permite tener posibilidades más amplias de selección y obtención de mejores condiciones en cuanto a precio, calidad, financiamiento y oportunidad, entre otras; 2) Igualdad, que es la posición que guardan los oferentes frente a la administración, así como la posición de cada uno de ellos frente a los demás; 3) Publicidad, que implica la posibilidad de que los interesados conozcan todo lo relativo a la licitación correspondiente, desde el llamado a formular ofertas hasta sus etapas conclusivas; y, 4) Oposición o

contradicción, que deriva del principio de debido proceso que implica la intervención de los interesados en las discusiones de controversia de intereses de dos o más particulares, facultándolos para impugnar las propuestas de los demás y, a su vez, para defender la propia.

CUARTO TRIBUNAL COLEGIADO EN MATERIA ADMINISTRATIVA DEL PRIMER CIRCUITO.

Amparo en revisión 290/2006. Transportación Marítima Mexicana, S.A. de C.V. (antes Naviera del Pacífico, S.A. de C.V.). 25 de octubre de 2006. Unanimidad de votos. Ponente: Jean Claude Tron Petit. Secretario: Alfredo A. Martínez Jiménez.

De lo que se tiene que el principio de oposición o contradicción, consiste en darles la oportunidad a los interesados de intervenir en una controversia de intereses de dos o más particulares, facultándolos para impugnar las propuestas de los demás y, a su vez, para defender la propia, esto con la finalidad de que todos los participantes tengan la misma oportunidad de participar en dicho procedimiento de contratación e impugnar el mismo.------

En este sentido, las manifestaciones de la convocante para desechar la presente inconformidad, no desvirtúan las condiciones de la accionante para ejercer su derecho de inconformarse en contra del fallo de la licitación que nos ocupa, conferida en el artículo 65 fracción III de la Ley de Adquisiciones, Arrendamientos y Servicios del Sector Público, en relación al artículo 117 de su Reglamento, aplicables al caso, que dispone: ----------

"Artículo 65 La Secretaría de la Función Pública conocerá de las inconformidades que se promuevan contra los actos de los procedimientos de licitación pública o invitación a cuando menos tres personas que se indican a continuación:

...

III. El acto de presentación y apertura de proposiciones, y el fallo.

En este caso, la inconformidad sólo podrá presentarse por quien hubiere presentado proposición, dentro de los seis días hábiles siguientes a la celebración de la junta pública en la que se dé a conocer el fallo, o de que se le haya notificado al licitante en los casos en que no se celebre junta pública;

..."

Artículo 117.- Tratándose de licitaciones públicas internacionales bajo la cobertura de tratados, conforme a lo dispuesto por el artículo 4 de la Ley, el plazo para promover la inconformidad será de diez días hábiles.

En los procedimientos de invitación a cuando menos tres personas en las que se celebre junta de aclaraciones, el plazo para promover la inconformidad comenzará a partir del día siguiente al de la celebración de la última junta. En caso de que no se realice la junta de aclaraciones, el plazo se computará a partir del día siguiente al de la recepción de la invitación."

Preceptos que regulan la procedencia de la inconformidad en contra del fallo, acto que hoy se impugna, además legitiman a la persona que ejecute dicha acción y establecen el término para ello, supuestos a los que dio cumplimiento la empresa accionante, y no son atacados en la improcedencia que hace valer la convocante. Así las cosas, la hoy inconforme cumplió con los artículos transcritos, por lo que se encuentra facultada y legitimada para ejercer su acción

DIVISIÓN DE CONTRATOS

conforme lo dispone el artículo 65 fracción III de la Ley de la materia, ingresando su inconformidad dentro del término establecido para ello. ----------

Igualmente la convocante estima que la presente inconformidad es inadmisible, porque "*...la oferta presentada por la empresa inconforme no cumple técnicamente con los requisitos establecidos en la Convocatoria, por lo que se reitera se decrete la IMPROCEDENCIA, INOPERANCIA Y DESECHAMIENTO de la presente instancia, tomando en consideración que la falta de cualquiera de los documentos referidos en la Convocatoria afecta la solvencia de la propuesta técnica y motivará su desechamiento...*", manifestaciones que no constituyen causales de improcedencia de la inconformidad, pues si bien de la interpretación que se haga de las causales de desechamiento establecidas en la convocatoria en el numeral 6 y sus apartados, correspondientes, se desecharía la propuesta de los licitantes por la falta de cualquiera de los documentos o incumplimiento de cualquiera de los requisitos, que afecten la solvencia de la proposición, lo cual aplica exclusivamente a la propuesta presentada en el procedimiento licitatorio de que se trata, no así a los escritos de inconformidad como el que nos ocupa, ya que en el caso en particular, las causales de improcedencia de la instancia de la inconformidad se encuentran previstas en el artículo 67 de la Ley de Adquisiciones, Arrendamientos y Servicios del Sector Público, que dispone lo siguiente: ----------

"Artículo 67. La instancia de inconformidad es improcedente:

I. Contra actos diversos a los establecidos en el artículo 65 de esta Ley;

II. Contra actos consentidos expresa o tácitamente;

III. Cuando el acto impugnado no pueda surtir efecto legal o material alguno por haber dejado de existir el objeto o la materia del procedimiento de contratación del cual deriva, y

IV. Cuando se promueva por un licitante en forma individual y su participación en el procedimiento de contratación se hubiera realizado en forma conjunta...."

Dispositivo legal que establece las causas de improcedencia de la instancia de inconformidad, cuando la inconformidad se interponga: 1.- Contra actos diversos a los establecidos en el artículo 65 de esta Ley; 2.- Contra actos consentidos expresa o tácitamente; 3.- Cuando el acto impugnado no pueda surtir efecto legal o material alguno por haber dejado de existir el objeto o la materia del procedimiento de contratación del cual deriva; y 4.- Cuando se promueva por un licitante en forma individual y su participación en el procedimiento de contratación se hubiera realizado en forma conjunta. Supuestos que impiden a esta autoridad entrar al estudio del fondo del asunto, los cuales no se actualizan con las manifestaciones que pretende hacer valer la convocante para que se deseche la presente inconformidad, ni desvirtúan las condiciones de la accionante para ejercer su derecho de inconformarse en contra del fallo de la licitación que nos ocupa, como se ha analizado. ----------

Bajo las anteriores consideraciones, carecen de sustento legal las razones que hace valer la convocante para desechar o declarar improcedente la presente inconformidad, puesto que no configuran ninguna de las hipótesis preventivas en el artículo 67 de la Ley de la materia, antes

transcrito; asimismo, como se ha indicado, las inconformes cumplieron con los supuestos previstos en el artículo 65 fracción III, 66 de la Ley de la materia, y 117 de su Reglamento, para ejercer su acción. ----------

VI.- **Consideraciones, respecto a los motivos de inconformidades en contra del desechamiento de la propuesta de la impetrante para la partida 12.-** Los motivos de inconformidad en que basa sus asertos la empresa accionante, contenidos en su escrito de inconformidad respecto a que *"el área técnica, responsable de la evaluación de las propuestas, señala como motivo de incumplimiento de las propuesta de la accionante el catálogo bcb97, requisito del punto 4.2.3 de la convocatoria, desechando la propuesta en términos del numeral 6.13 de la misma, sin embargo dicho numeral no coincide literalmente con lo insertado en el resultado del análisis técnico, pues el punto 6.13 citado, no encuadra con el resultado técnico del Anexo II, debido a que no especifica 1) si no fue enviado a través de CompraNet, 2) Si incumplió con alguno de los requisitos contenidos en algún punto en específico de los numerales 4.1, 4.2 o 4.3, 3) qué parte inobservó en todos estos numerales 4.1, 4.2 o 4.3 en que se apoyaron para sustentar tal desechamiento y 4) cuál punto específico de la convocatoria se incumplió, debido a que las bases que norman el procedimiento de contratación no relacionan el numeral 4.2.3 ... que es inatendible comprender como la convocante arribó a la causal de incumplimiento, toda vez que al lado de la causal en el apartado de UBICACIÓN DEL ARCHIVO declaran afirmativamente que los FOLLETOS, CATÁLOGO, FOTOGRAFÍAS, MANUALES, están COMPLETOS bajo los folios: 0530-5249; en este contexto, es imposible a esta actora identificar cuál de los 4,719 folios que comprenden únicamente los del numeral 4.2.3, pues dicen NO aplica para el catálogo bcb97 ... que el sentido del resultado técnico, NO debe fundarse en razonamientos vagos, discrecionales e imprecisos, sino que deben ser precisos, coherentes, congruentes y ciertos, relacionados con las bases licitatorias que nos ocupa ... que la partida 12 impugnada, demanda el suministro de 376 claves, lo que implica la exhibición de mínimo 187 catálogos, folletos o manuales del punto 4.2.3 del Anexo Términos y Condiciones de la convocatoria, entonces queda evidenciado que la actuación de los servidores públicos resultados de la evaluación técnica a la partida 12, resulta violatoria en perjuicio de la accionante, del artículo 3° de la Ley Federal de Procedimiento administrativo, en virtud que omite fundar y motivar el acto de molestia que nos ocupa ... que el área técnica responsable de la evaluación de proposiciones técnicas, en su dictamen registrado en el Anexo II de fecha 03 de septiembre de 2023, no proporciona argumentos ni fundamentos legales para acreditar su decisión de descalificar la totalidad de la partida 12 ofertada por esta parte actora, apoyada en una valoración incierta, imprecisa, incongruente, sin vinculación específica y acorde a la norma de su propia causal del punto 6.13 de la convocatoria, como pretexto de incumplimiento al requisito del punto 4.2.3 aplicable únicamente al catálogo clave bcb97 ..."*; se resuelven en su conjunto por la estrecha relación que guardan entre sí, declarándose fundados, toda vez que el área convocante no acreditó con las documentales que adjuntó a su informe circunstanciado que el desechamiento de la propuesta de la inconforme para la partida 12, en el acta de fallo de fecha 03 de septiembre de 2023, se encuentre debidamente fundado y motivado, conforme a lo dispuesto en el artículo 67, fracción I de la Ley de Adquisiciones, Arrendamientos y Servicios del Sector Público. Lo anterior, de conformidad con lo dispuesto en los artículos 71, párrafo tercero de la Ley de Adquisiciones, Arrendamientos y

Servicios del Sector Público, 122 de su Reglamento, y 81 del Código Federal de Procedimientos Civiles, de aplicación supletoria en el presente procedimiento administrativo, por disposición expresa del artículo 11 de la Ley de la materia que en su parte conducente disponen lo siguiente: ----------

"Artículo 71. ...

...

Se requerirá también a la convocante que rinda en el plazo de seis días hábiles un informe circunstanciado, en el que se expondrán las razones y fundamentos para sostener la improcedencia de la inconformidad así como la validez o legalidad del acto impugnado y se acompañará, en su caso, copia autorizada de las constancias necesarias para apoyarlo, así como aquéllas a que se refiere la fracción IV del artículo 66..."

"Artículo 122.- En el informe circunstanciado que rinda la convocante, deberá indicar las razones y fundamentos para hacer valer, en su caso, la improcedencia o sobreseimiento de la instancia de inconformidad, así como las razones y fundamentos para sostener la legalidad del acto impugnado, debiendo contestar todos los motivos de inconformidad planteados en el escrito inicial o en la ampliación.

La convocante deberá acompañar original o copia certificada de las pruebas documentales que se vinculen con los motivos de inconformidad, así como aquéllas ofrecidas como pruebas por el inconforme.

Para efectos del párrafo anterior, la convocante podrá autorizar copias de las constancias que formen parte del procedimiento de contratación, incluyendo las proposiciones presentadas por los licitantes, sin mayor formalidad que el señalamiento de que la copia que se expide es fiel reproducción del documento con el que fue cotejado. La copia autorizada tendrá un valor probatorio equivalente al documento con el cual fue cotejado."

"Artículo 81.- El actor debe probar los hechos constitutivos de su acción y el reo los de sus excepciones."

Lo que en la especie no aconteció, toda vez que del estudio y análisis efectuado por esta autoridad administrativa a las documentales que remitió el área convocante al rendir su informe circunstanciado, en específico al contenido del Acta de Fallo de la Licitación Pública Internacional bajo la cobertura de los Tratados de Libre Comercio electrónica número LA-50-GYR-050GYR988-T-16-2023, de fecha 03 de septiembre de 2023, visible en el archivo electrónico que obra en el disco compacto agregado a foja 98 del expediente en que se actúa, se advierte que la convocante, respecto a la partida 12, determinó que de conformidad con el resultado de la evaluación técnica que la propuesta de la ahora inconforme no era solvente decretando su desechamiento, como se observa a continuación: ----------

ACTA CORRESPONDIENTE A LA CELEBRACIÓN DEL ACTO DE FALLO
LICITACIÓN PÚBLICA ELECTRÓNICA INTERNACIONAL BAJO LA COBERTURA DE TRATADOS NO. LA-50-GYR-050GYR988-T-16-2023 PARA LA CONTRATACIÓN DEL SERVICIO MÉDICO INTEGRAL PARA HEMODINAMIA Y RADIOLOGÍA INTERVENCIONISTA (SMI PARA HERI) 2023 - 2024

En la Ciudad de México, siendo las 17:50 horas del 03 de septiembre de 2023, en la Sala 5, Sótano Ala Poniente, del edificio ubicado en Paseo de la Reforma número 476, Colonia Juárez, Código Postal 06600, Demarcación Territorial Cuauhtémoc, se reunieron los servidores públicos y demás personas cuyos nombres y firmas aparecen al final del presente documento, con el objeto de llevar a cabo el acto de Fallo de la licitación indicada al rubro, de acuerdo a lo previsto en el artículo 37 de la Ley de Adquisiciones, Arrendamientos y Servicios del Sector Público (en adelante, la Ley) así como lo previsto en el numeral 3.10 "Acto de Fallo" de la Convocatoria.

...

El Área Técnica procedió a la evaluación conforme a lo establecido en el numeral 4.2 Propuesta Técnica de la Convocatoria, así como lo establecido en el Anexo Técnico y los Términos y Condiciones, considerando el resultado de la Junta de Aclaraciones, fundando y motivando las razones para aceptar o desechar las proposiciones, la cual se contiene en el Anexo II, mismo que se adjunta al presente fallo y se tiene por reproducido en este apartado como si a la letra se insertase.

...

Del análisis efectuado a las propuestas técnicas de los licitantes por cuanto hace a los requisitos técnicos mínimos exigidos, se desprende lo siguiente:

Licitante	Partidas Objeto de Evaluación	Evaluación Técnica conforme a requisitos mínimos
Corvasc Devices, S.A. de C.V.	12	No Cumple
	26	Cumple

...

II. RELACIÓN DE LICITANTES CUYAS PROPOSICIONES FUERON DESECHADAS.

Número	Licitante	Partida	Incumplimiento
2	Corvasc Devices, S.A. de C.V.	12	Incumplimientos técnicos de conformidad con la evaluación realizada por el área técnica descritos en el Anexo II.

..."

Dirección de Innovación Médica
Dirección de Prestaciones Médicas del IMSS
Coordinación de Planeación de Servicios Médicos de Apoyo
Coordinación Técnica de Servicios Médicos Subrogados

RESULTADO DE LA EVALUACIÓN TÉCNICA

MÉXICO

ANEXOS
DIVISIÓN DE CONTRATOS

Av. Revolución No. 1666, Colonia San Ángel, Álvaro Obregón, C.P. 01000, Ciudad de México Tel: (55) 5236 2700 ext. 16552

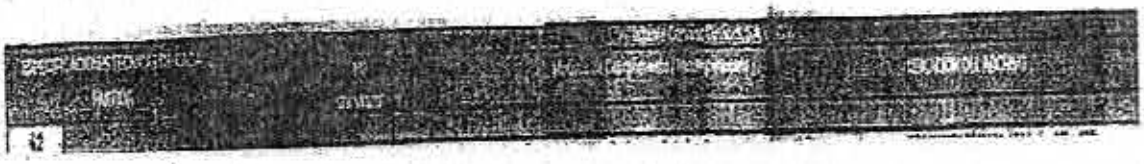

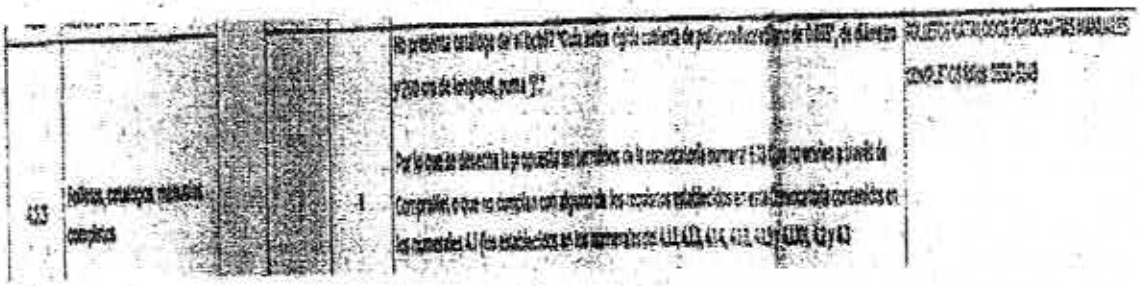

De la digitalización anterior, se desprende que la autoridad convocante determinó desechar la propuesta de la empresa CORVASC DEVICES, S.A. DE C.V., hoy inconforme correspondiente a la partida 12, toda vez que no cumplió con los requisitos técnicos de conformidad con la evaluación realizada por el área técnica descritos en el Anexo II, que se adjuntó al acto de fallo en el cual se hizo constar respecto de la partida 12 que nos ocupa, del cual se transcribe el extracto de las columnas correspondientes a la evaluación de la partida 12, en la parte que interesa: ----------

*"ESPECIFICACIONES TÉCNICAS DE CADA PARTIDA: 4.2.3. Folletos, catálogos, manuales completos; NO SOLVENTE: *; Motivos de Cumplimiento/Incumplimiento: No presenta catálogo del bcb97 "Guía rígida cubierta de politetrafluoretileno de 0.0.35", de diámetro y 260 cm de longitud, punta "j". Por lo que se desecha en términos de la convocatoria numeral 6.13 Que no envíen a través de CompraNet o que no cumplan con alguno de los requisitos establecidos en esta Convocatoria contenidos en los numerales 4.1 (4.1.1, 4.1.3, 4.1.4, 4.1.8, 4.1.9 y 4.1.10), 4.2 y 4.3."..* ----------

De lo que se tiene, que en el anexo relativo a la evaluación técnica se estableció como no solvente su propuesta, al haber incumplido el numeral 4.2.3 relativo a los folletos, catálogos, manuales completos, ya que presentó catálogo del bcb97 "Guía rígida cubierta de politetrafluoretileno de 0.0.35", de diámetro y 260 cm de longitud, punta "j", por lo que se desechó en términos del punto 6.13 de la convocatoria. Determinación que esta autoridad administrativa considera insuficiente para tener por colmado el principio de fundamentación y motivación que debe cumplir el acto de fallo de un procedimiento de contratación como el que nos ocupa, principio consagrado en el artículo 37 fracción I de la Ley de Adquisiciones, Arrendamientos y Servicios del Sector Público, que para mayor referencia se transcribe a continuación: ----------

"Artículo 37. La convocante emitirá un fallo, el cual deberá contener lo siguiente:

I. La relación de licitantes cuyas proposiciones se desecharon, expresando todas las razones legales, técnicas o económicas que sustentan tal determinación e indicando los puntos de la convocatoria que en cada caso se incumpla;
..."

Precepto legal que establece que el fallo que emita la convocante deberá contener, entre otras cosas, **la relación de licitantes cuyas proposiciones se desecharon, expresando todas las razones legales, técnicas o económicas que sustentan tal determinación e indicando los puntos de la convocatoria que en cada caso se incumplen**; lo que es así, en virtud que de acuerdo con la exposición de motivos de las reformas de la Ley de la materia, publicadas en el Diario Oficial de la Federación en el 2009, entre otras cuestiones, tuvo como interés fortalecer la seguridad jurídica, por lo que se previó que en el fallo, cuando se determine desechar una propuesta o no adjudicarla, la convocante deberá establecer, entre otros aspectos, las razones legales, técnicas o económicas que tomó en consideración para tal determinación, y en su caso los puntos incumplidos; consagrándose en tal exigencia, el principio legalidad de la debida fundamentación y motivación, materializado en el artículo 37 fracción I de la Ley de la materia, antes transcrito; lo que en la especie dejó de observar la convocante. ----------

Lo anterior, puesto que en el acto de fallo se limita a mencionar que la propuesta de la inconforme *no presenta catálogo del bcb97 "Guía rígida cubierta de politetrafluoretileno de 0.0.35", de diámetro y 260 cm de longitud, punta "j"*, desechando la propuesta en términos del numeral 6.13 de la convocatoria que establece como causales de desechamiento el incumplimiento a alguno de los requisitos establecidos en los numerales 4.1 (4.1.1, 4.1.3, 4.1.4, 4.1.8, 4.1.9 y 4.1.10), 4.2 y 4.3 y los que se deriven de la Junta de Aclaraciones; sin embargo del estudio y análisis que esta autoridad realizó a la convocatoria que al efecto remitió el área convocante al rendir su informe circunstanciado, visibles en disco compacto, a foja 98 del expediente en que se actúa, se tiene que la contratante en el Anexo 1 Requerimiento, solicitó diversas partidas, entre las que se encuentra la partida 12 impugnada, compuesta por 24 procedimientos, siendo el que nos interesa el identificado bajo el número 60.01.011 Procedimiento para cierre de defectos septales (CIA, CIV Y FOP), que contiene el bien de consumo básico bcb97 "Guía rígida cubierta de politetrafluoretileno de 0.0.35", de diámetro y 260 cm de longitud, punta "j", motivo del desechamiento que nos ocupa, como se desprende:

Dirección de Prestaciones Médicas
Unidad de Planeación e Innovación en Salud
Coordinación de Planeación de Servicios Médicos de Apoyo
Coordinación Técnica de Servicios Médicos Indirectos
ANEXO TI REQUERIMIENTO DEL SERVICIO MÉDICO INTEGRAL PARA HEMODINAMIA Y RADIOLOGÍA INTERVENCIONISTA

PROCEDIMIENTOS

CLAVE OCADI	OCADIUMAE	CLAVE	SEDE	NO. SEDE	LOCALIDAD	CLYSI	[redacted]	PROCEDIMIENTO

ANEXO 3 DIVISIÓN DE CONTRATOS

...

ÓRGANO INTERNO DE CONTROL ESPECÍFICO EN EL INSTITUTO MEXICANO DEL SEGURO SOCIAL.

ÁREA DE RESPONSABILIDADES.

EXPEDIENTE No. INC/154/2023.

13	E	LIMAE HE 71 Tamón	[illegible]	HESP	[illegible]	[illegible]	[illegible]

ANEXO T4 BIENES DE CONSUMO BASICO Y COMPLEMENTARIO

SERVICIO MÉDICO INTEGRAL PARA HEMODINAMIA Y RADIOLOGÍA INTERVENCIONISTA

CONFORMACIÓN DE PROCEDIMIENTOS CON BIENES DE CONSUMO BÁSICO

PROCEDIMIENTOS DE PARTIDAS GENERALES

bcb97	Guía extra rígida cubierta de politetrafluoretileno de 0.035", de diámetro y 260 cm de longitud, punta "J"

Asimismo, del estudio y análisis efectuado por esta autoridad administrativa a las documentales que remitió el área convocante al rendir su informe circunstanciado, en específico de la convocatoria del procedimiento que nos ocupa, se advierte que en el punto 4.2.3 del Anexo Términos y Condiciones, numeral señalado por la convocante en el Anexo II del Fallo como incumplido, se requirió lo siguiente: ----------

"4.2.3 Folletos, catálogos, fotografías, manuales completos, entre otros, en cuyo caso deberán aplicar para comprobar y corroborar las especificaciones técnicas requeridas.

Para comprobar y corroborar las especificaciones técnicas y requisitos de los bienes solicitados en el Anexo T2."Equipo médico de SMI para HERI", Anexo T4."Bienes de Consumo de SMI para HERI ", deberán presentarse en idioma español y corresponder exactamente con lo solicitado en cada uno de los requisitos técnicos; en caso de estar en un idioma diferente al español se deberá proporcionar, por lo menos, una traducción simple al español, sin que esto altere, modifique o distorsione el contenido original del documento anteriormente traducido, la traducción podrá contener, únicamente, las páginas, secciones y/o párrafos que soporten sus proposiciones técnicas.

El licitante deberá basar su propuesta técnica en los Anexos Técnicos y los Términos y Condiciones, así como en el resto de los documentos que formen parte de la presente convocatoria. Para lo cual, podrá sustentar su propuesta apoyándose con folletos, catálogos, fotografías, imágenes, instructivos y manuales del fabricante, considerando, a su vez, la descripción técnica solicitada en la presente convocatoria y, además, lo enunciado y ofertado por el licitante, de acuerdo a la marca, modelo, número de catálogo y número de parte, que sea característico para especificar el bien de que se trate; es decir, tomando como referencia básica, aunque no exclusiva, la descripción técnica que deberá enunciar el licitante en el FORMATO T21 "Propuesta para evaluación técnica /documental" (presentar Formato en PDF y archivo digital en Excel editable). Asimismo, en caso de presentar imágenes o fotografías en las cuales se puedan corroborar las especificaciones y los requisitos ofertados, se precisa que el licitante deberá referenciar en forma clara, precisa y objetiva, la debida correspondencia que debiera existir entre la fotografía y el bien presentado como parte de la propuesta técnica, considerando la marca, modelo, número de catálogo y numero de parte, según corresponda, para indicar alguno de los aspectos importantes en la descripción técnica considerada en su propuesta técnica.

El no presentar Folletos, catálogos, fotografías, manuales con traducción simple y correspondencia a lo ofertado, será causal de desechamiento."

Av. Revolución No. 1565, Colonia San Ángel, Álvaro Obregón, C.P. 01000, Ciudad de México Tel: (55) 5238 2700 ext. 16552 www.gob.mx/sfp

Transcripción de la cual se desprende que los licitantes debían presentar junto con su propuesta los folletos, catálogos, fotografías, manuales completos, para comprobar y corroborar las especificaciones técnicas requeridas, y la no presentación de los mismos sería causal de desechamiento; ahora bien, en relación al bien de consumo básico bcb97 del que la impetrante afirma haber exhibido el catálogo correspondiente a efecto de dar cumplimiento al numeral 4.2.3 de los términos y condiciones, el cuál fue exhibido bajo el catálogo identificado con el número 35, localizado bajo el folio 02461 de su propuesta e identificado con el número IQA502; del estudio y análisis efectuado por esta autoridad administrativa a la propuesta del inconforme, se advierte que sí presentó dicho catálogo, como se desprende: ---

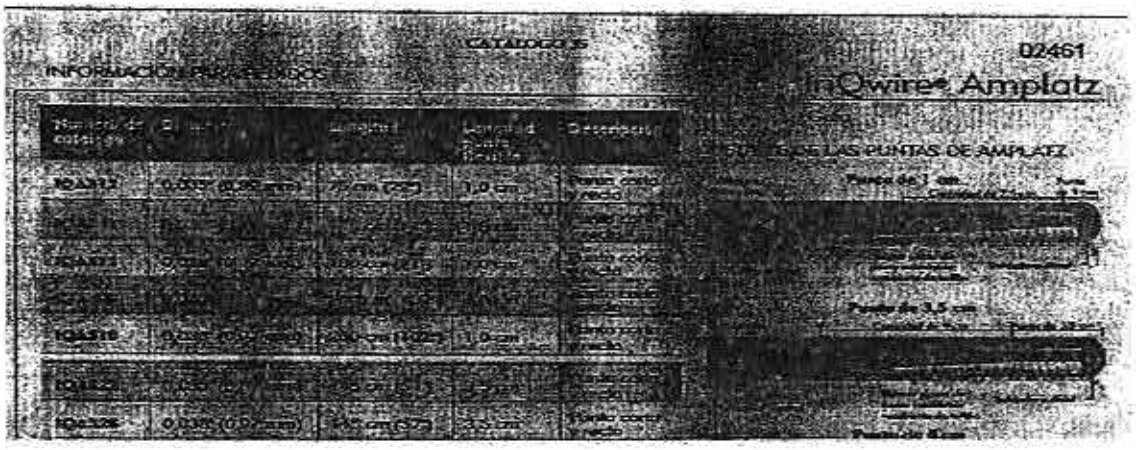

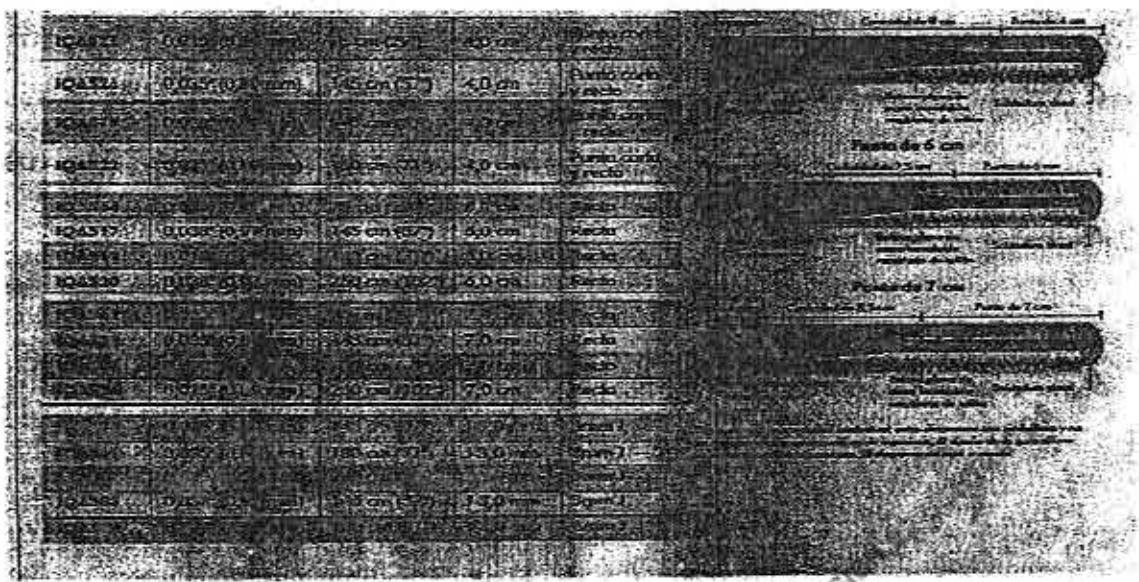

Digitalización de la cual se desprende que la empresa accionante presentó junto con su propuesta el catálogo del que se observa comparte las características solicitadas respecto al bien bcb97, materia de desechamiento; no obstante, el área convocante en el acta de Fallo de fecha 03 de septiembre de 2023, señala que no presenta catálogo conforme a lo establecido en el numeral 4.2.3 de los términos y condiciones, en relación con el numeral 6.13 de la convocatoria, sin embargo, como se ha establecido, la inconforme para dicho bien, presentó el catálogo 35 antes referido, sin que señale la convocante por qué dicho catálogo no corresponde a tal bien, para tenerlo como no presentado. ----------

Establecido lo anterior, le asiste la razón a lo manifestado por la inconforme en el sentido que: *"...el Catálogo 35 bcb97 correspondiente a tal insumo, sí se presentó y se localiza bajo el folio electrónico 02461 como se consta a continuación con los siguientes datos de identificación:... ...De cuyo análisis y bajo el número: IQA502, claramente contiene la especificación solicitada en la clave bcb97 bajo la siguiente descripción: IQA502 0,035" (0,89 mm) 260 cm (102") J 3,0 mm 3mm J..."*; toda vez que como ha quedado insertado anteriormente, la empresa ahora accionante sí presentó el catálogo 35, con el número de 02461 de su propuesta, en el cual se encuentra la referencia del número IQA502, que refiere corresponde al bien de consumo básico bcb97, ya que comparte las características solicitadas. ----------

En este contexto, no existe adecuación entre el motivo aducido y el punto de la convocatoria que establece como aplicable, al no configurarse las hipótesis normativas que refiere, en razón que ésta corresponde a un análisis efectuado a las documentales que conforman la propuesta de la hoy inconforme, en específico al catálogo identificado con el número 35, localizado bajo el folio 02461 de su propuesta, que contiene la especificación identificada con el número IQA502, que refiere la accionante presentó a fin dar cumplimiento al numeral 4.2.3 de los términos y condiciones de la convocatoria. ----------

Por lo anterior, se tiene que la determinación contenida en el fallo que nos ocupa, respecto al desechamiento de la empresa inconforme, resulta insuficiente para establecer que se encuentra debidamente fundado y motivado, principios de legalidad que, como ya se señaló, se encuentran consagrados en el artículo 37 fracción I de la Ley de la materia, antes transcrito, entendiéndose por fundamentación, establecer los preceptos legales de la normatividad que rige la materia y en su caso los puntos de la convocatoria aplicables, y como motivación, el señalar claramente las circunstancias especiales, razones o causas inmediatas que se hayan tomado en cuenta para la emisión del acto o determinación, además es necesario que exista adecuación entre los motivos aducidos y los preceptos legales aplicables a fin de que se configuren las hipótesis normativas, resultando aplicable al caso concreto, los siguientes criterios jurisprudenciales que a la letra disponen: ----------

Novena Época
Instancia: Tribunales Colegiados de Circuito
Fuente: Semanario Judicial de la Federación y su Gaceta
Tomo: XV, Marzo de 2002
Tesis: I.6o.A.33 A
Página: 1350

"FUNDAMENTACIÓN Y MOTIVACIÓN, FALTA O INDEBIDA. EN CUANTO SON DISTINTAS, UNAS GENERAN NULIDAD LISA Y LLANA Y OTRAS PARA EFECTOS. La Suprema Corte de Justicia de la Nación ha establecido de manera reiterada que entre las garantías de legalidad y seguridad jurídica previstas en el artículo 16 constitucional, se encuentra la relativa a que nadie puede ser molestado en su persona, posesiones o documentos, sino a virtud de mandamiento escrito de autoridad competente que funde y motive la causa legal del procedimiento, y dicha obligación se satisface cuando se expresan las normas legales aplicables y las razones que hacen que el caso particular encuadre en la hipótesis de la norma legal aplicada. Ahora bien, el incumplimiento a lo ordenado por el precepto constitucional anterior se puede dar de dos formas, a saber: que en el acto de autoridad exista una indebida fundamentación y motivación, o bien, que se dé una falta de fundamentación y motivación del acto. La indebida fundamentación implica que en el acto sí se citan preceptos legales, pero éstos son inaplicables al caso particular; por su parte, la indebida motivación consiste en que en el acto de autoridad sí se dan motivos pero éstos no se ajustan a los presupuestos de la norma legal citada como fundamento aplicable al asunto. En este orden de ideas, al actualizarse la hipótesis de indebida fundamentación y motivación del acto reclamado, tal circunstancia se ubica en el supuesto previsto en la fracción IV del artículo 238 del Código Fiscal de la Federación y, por tanto, la nulidad debe ser lisa y llana, pues lo contrario permitiría a la autoridad demandada que tuviera dos o más posibilidades de fundar y motivar su acto mejorando su resolución, lo cual es contrario a lo dispuesto en la fracción II del artículo 239 del Código Fiscal de la Federación, lo que implica una violación a las garantías de legalidad y seguridad jurídica consagradas en los artículos 14 y 16 constitucionales. En cambio, la falta de fundamentación consiste en la omisión de citar en el acto de molestia o de privación el o los preceptos legales que lo justifiquen; esta omisión debe ser total, consistente en la carencia de cita de normas jurídicas; por su parte, la falta de motivación consiste en la carencia total de expresión de razonamientos. Ahora bien, cuando se actualiza la hipótesis de falta de fundamentación y motivación del acto reclamado, tal circunstancia se ubica en el supuesto previsto en la fracción II del artículo 238 del Código Fiscal de la Federación y, por tanto, la nulidad debe ser para efectos, en términos de lo dispuesto en el párrafo final del numeral 239 del propio código."

SEXTO TRIBUNAL COLEGIADO EN MATERIA ADMINISTRATIVA DEL PRIMER CIRCUITO.

Amparo directo 1684/2001. Mundo Maya Operadora, S.A. de C.V. 16 de octubre de 2001. Unanimidad de votos. Ponente: Emma Margarita Guerrero Osio. Secretaria: Patricia Maya Padilla.

Tesis No. V.2°. J/32 del Semanario Judicial de la Federación, Tomo 54, Junio de 1992, Tribunales Colegiados de Circuito, visible a fojas 49 bajo el rubro:

"FUNDAMENTACIÓN Y MOTIVACIÓN.- De acuerdo con el artículo 16 de la Constitución Federal, todo acto de autoridad debe estar adecuada y suficientemente fundado y motivado, entendiéndose por lo primero que ha de expresar con precisión el precepto legal aplicable al caso y, por lo segundo, que también deben señalarse, con precisión, las circunstancias especiales, razones particulares o causas inmediatas que se hayan tenido en consideración para la emisión del acto; siendo necesario, además, que exista adecuación entre los motivos aducidos y las normas aplicables, es decir, que en el caso concreto se configuren las hipótesis normativas."

Lo que en el caso concreto no observó la convocante, toda vez que del fallo de la licitación que nos ocupa, de fecha 03 de septiembre de 2023, la convocante estableció en el desechamiento de la propuesta de la hoy accionante para la partida 12, que no presentó catálogo para el bien bcb97, no obstante, dicho catálogo sí se encuentra dentro de los documentos que conforman su propuesta, refiriendo la inconforme que corresponde al catálogo 35, antes insertado; por lo que la convocante omitió establecer todas las razones técnicas que sustentan tal

determinación, es decir, las razones que tomo en cuenta la convocante para considerar que no fue presentado el catálogo identificado bajo el número 35, que refiere la inconforme corresponde al bien de consumo básico bcb97, incumpliendo con lo dispuesto en el artículo 37 fracción I de la Ley de la materia. ----------

No pasa desapercibido para esta autoridad que el área técnica en su informe circunstanciado, hace valer razonamientos por los cuales determinó el incumplimiento de la ahora inconforme, y que consisten en: *"...no integró en el numeral 4.2 Propuesta Técnica, el bcb97, el bien de consumo "Guía extra rígida cubierta de politetrafluoretileno de 0.035" de diámetro y 260 cm de longitud, punta "J", por lo que la falta de cualquiera de los documentos referidos con los numerales 4.2 a 4.2.10 de la convocatoria afecta la solvencia de la propuesta técnica y motivaría su desechamiento. Al no encontrarse el bien bcb en el Formato T21, que es la Propuesta Técnica que oferta el Licitante, esta no es solvente técnicamente; como se muestra en la siguiente imagen obtenida de la carpeta "PROPUESTA TÉCNICA 4.2.1", en el archivo denominado "4204514_E_4.2.1 Formato T21 Propuesta para la Evaluación Técnico Documental Partida 12 y 26", folio consecutivo 015, (imagen A), en el cual se deberían integrar todos los bienes de consumo básico que ofertó, sin embargo, no se presenta el bcb97. Como está establecido en Términos y Condiciones numeral 3 Tipo de Abastecimiento que a la letra dice: Se adjudicará el 100% de la totalidad del requerimiento a un solo licitante por partida; un licitante podrá participar por una o varias partidas. Aunado a lo anterior, incluso en el numeral 4.2.3 dice: El licitante deberá basar su propuesta técnica en los Anexos Técnicos y los Términos y Condiciones, así como en el resto de los documentos que formen parte de la presente convocatoria. Para lo cual, podrá sustentar su propuesta apoyándose con folletos, catálogos, fotografías, imágenes, instructivos y manuales del fabricante, considerando, a su vez, la descripción técnica solicitada en la presente convocatoria y, además, lo enunciado y ofertado por el licitante, de acuerdo a la marca, modelo, número de catálogo y número de parte, que sea característico para especificar el bien de que se trata; es decir, tomando como referencia básica, aunque no exclusiva, la descripción técnica que deberá enunciar el licitante en el formato T21 "Propuesta para evaluación técnica/documental" (presentar Formato en PDF y archivo digital en Excel editable). Y en su documento de marcas y modelo dice NO LICITA EN LA PARTIDA 12 Como se muestra a continuación:*

CORVASC DEVICES, S.A. DE C.V.

Resumen de marcas y modelos

No.	Numeral	Equipo	Marca	Modelo
97	bcb97	Guía extra rígida cubierta de politetrafluoretileno de 0.035", de diámetro y 260 cm de longitud, punta "J".	NO SE LICITA EN PARTIDA 12	NO SE LICITA EN PARTIDA 12

IMAGEN A

60.01.020	bcb95	Endoprótesis para aneurisma aorto torácica recubierta con sus accesorios para la colocación. Diversas medidas.	bcb95	Endoprótesis para aneurisma aorto torácica recubierta con sus accesorios para la colocación. Diversas medidas.
60.01.028	bcb96	Filtro de vena cava femoral o yugular recuperable o permanente.	bcb96	Filtro de vena cava femoral o yugular recuperable o permanente.
60.01.036	bcb98	Guía hidrofílica con núcleo de nitinol . 0.035 x 150 a 260cm	bcb98	Guía hidrofílica con núcleo de nitinol . 0.035 x 150 a 260cm
60.01.002	bcb99	Guía hidrofílica con núcleo de nitinol con cubierta de poliuretano e hidrofílico De diversas medidas.	bcb99	Guía hidrofílica con núcleo de nitinol con cubierta de poliuretano e hidrofílico De diversas medidas.

Manifestaciones que no pueden considerarse en la presente instancia para determinar que el desechamiento de la propuesta de la inconforme se encuentra debidamente fundada y motivada, toda vez que los motivos que se exponen en el informe y la precisión que realiza respecto a que no fue ofertado el bien bcb97, debió darse a conocer en el fallo, de conformidad con el artículo 37 fracción I de la Ley de Adquisiciones, Arrendamientos y Servicios del Sector Público, pues es en ese acto en donde la convocante debe proporcionar a los licitantes, de manera clara y precisa, la información acerca de las razones particulares por las cuales su propuesta fue desechada, expresando todas las razones legales, técnicas o económicas que sustentan tal determinación e indicando los puntos de la convocatoria que en cada caso se incumpla; en virtud que de considerar los argumentos expuestos por el área técnica, se dejaría en estado de indefensión a la hoy accionante, al desconocer oportunamente todas las razones que consideró la convocante para determinar que su propuesta incumple. ----------

Lo anterior es así, en razón que la instancia de inconformidad de la cual conoce esta autoridad tiene por objeto verificar la legalidad de los actos realizados por la entidad convocante en los procedimientos de contratación, desahogados de conformidad con las disposiciones que rige la Ley de la materia, y es el caso, que la convocante pretende perfeccionar el acto impugnado haciendo valer nuevos motivos de incumplimiento, que no fueron expuestos en el fallo, al señalar que la impetrante en el FORMATO T21 respecto al bien de consumo bcb97, estableció para dicho bien que NO SE LICITA PARA LA PARTIDA 12, lo que la convocante hace valer hasta la rendición del informe circunstanciado, lo cual no es la vía legal, ni el momento procesal oportuno para hacerlo, ya que como se ha analizado, el artículo 37 fracción I de la Ley de Adquisiciones, Arrendamientos y Servicios del Sector Público, dispone que es en el fallo en donde la convocante debe proporcionar a los licitantes de manera clara y precisa las razones por las cuales su propuesta no fue considerada; lo que en la especie no aconteció de acuerdo

con las consideraciones de hecho y de derecho expuestas en líneas anteriores. Sirve de apoyo a lo anterior el criterio jurisprudencial que a la letra dispone: ----------

"INFORME JUSTIFICADO. EN EL NO PUEDEN DARSE LOS FUNDAMENTOS DEL ACTO, SI NO SE DIERON AL DICTARLO.- No está permitido a las autoridades responsables corregir en su informe justificado la violación de la garantía constitucional en que hubieren incurrido al no citar en el mandamiento o resolución reclamados las disposiciones legales en que pudieran fundarse, porque tal manera de proceder priva al afectado de la oportunidad de defenderse en forma adecuada."

"DEMANDA FISCAL, CONTESTACIÓN DE LA. EN ELLA NO PUEDEN AMPLIARSE NI MEJORARSE LOS FUNDAMENTOS DEL ACTO.- Las resoluciones de las autoridades fiscales deben estar debidamente fundadas y motivadas, o sea que deben referirse a la norma legal en que se fundan y a la hipótesis normativa que aplican, pues el artículo 202, inciso b), del Código Fiscal de la Federación anterior (228, inciso b) del vigente), establece que es causa de anulación la omisión o incumplimiento de las formalidades que legalmente deba revestir la resolución impugnada, lo cual, por otra parte, está conforme con las garantías consagradas en el artículo 16 Constitucional. En consecuencia, en la contestación de la demanda fiscal no es lícito ampliar ni mejorar la motivación y fundamentación dadas en la resolución impugnada, pues por una parte las resoluciones deben contener su propia fundamentación y, por otra, la parte actora no habrá podido conocer los fundamentos nuevos o mejorados, al formular su demanda fiscal, lo que la dejaría en estado de indefensión, y permitiría a las autoridades motivar y fundar su resolución con conocimiento de la manera como, correcta o incorrectamente, se la impugnó en el juicio. Y aunque pudiera decirse que la parte actora tiene derecho a ampliar su demanda cuando en la contestación a la misma se le dan a conocer los fundamentos de la resolución impugnada, lo cual ya ha sido expresamente admitido en el artículo 184 del Código Fiscal de la Federación vigente, debe considerarse que en todo caso se trata de un derecho del que el actor puede hacer uso, pero sin que esté obligado a actuar en esa forma, cuando estime que le resulta procesalmente inconveniente. Aunque sí debe aclararse que cuando por falta de motivación o fundamentación adecuada, se declare la nulidad de una resolución, sin haber estudiado en cuanto al fondo la procedencia del cobro por no haberse expresado la motivación o fundamentación, deben dejarse a salvo los derechos que las autoridades puedan tener para dictar una nueva resolución que satisfaga los requisitos formales omitidos."

Es decir, la convocante dejó de observar el artículo 37 fracción I de la Ley de Adquisiciones, Arrendamientos y Servicios del Sector Público, que claramente dispone que en el fallo deberán de expresarse todas las razones legales, técnicas y económicas que sustentan el desechamiento de una propuesta, además de los puntos de la convocatoria incumplidos, ya que el informe circunstanciado no es la vía para hacer del conocimiento todas las causas para no considerar una propuesta, sino que en términos del artículo 71 párrafo tercero de la Ley de Adquisiciones, Arrendamientos y Servicios del Sector Público, el informe lo es para sostener la legalidad del acto impugnado, así como para exponer las razones y fundamentos de la improcedencia de la inconformidad y la validez o legalidad de su acto. ----------

VII.- Alcances y Efectos de la Resolución de acuerdo al Considerando VI. El Acto de Fallo de la Licitación Pública Internacional bajo la cobertura de los Tratados de Libre Comercio electrónica número LA-50-GYR-050GYR988-T-16-2023, de fecha 03 de septiembre de 2023, específicamente respecto de la partida 12, se encuentra afectada de nulidad, actualizándose en la especie la hipótesis prevista en el artículo 15 primer párrafo de la Ley de Adquisiciones, Arrendamientos y Servicios del Sector Público, que dispone: ----------

"Artículo 15. Los actos, contratos y convenios que las dependencias y entidades realicen o celebren en contravención a lo dispuesto por esta Ley, serán nulos previa determinación de la autoridad competente."

Por lo que con fundamento en el artículo 74 fracción V del ordenamiento legal invocado, el Área Convocante deberá emitir un nuevo acto de fallo licitatorio, debidamente fundado y motivado, previa evaluación de la propuesta técnica de la empresa hoy inconforme para la partida 12 respecto a la clave bcb97, observando lo dispuesto en el artículo 37 fracción I de la Ley de Adquisiciones, Arrendamientos y Servicios del Sector Público, así como lo requerido en la Convocatoria y su Anexo Términos y Condiciones, en relación con los Anexos T1. Requerimiento, T4. Bienes de Consumo Básicos y Complementarios, 4.2.3 del Anexo Términos y Condiciones, el punto 4.2 de la Convocatoria y lo analizado en el considerando VI de la presente Resolución; lo anterior a efecto de asegurar que los recursos del Estado se administren con eficacia, eficiencia, transparencia y honradez, además que a través del presente procedimiento se obtengan las mejores condiciones disponibles en cuanto a precio, calidad, financiamiento, oportunidad y demás circunstancias pertinentes en términos de los artículos 134 Constitucional y 26 párrafo quinto de su Ley Reglamentaria aplicable al caso, que establecen:----------

"Artículo 134. Los recursos económicos de que dispongan la Federación, las entidades federativas, los Municipios y las demarcaciones territoriales de la Ciudad de México, se administrarán con eficiencia, eficacia, economía, transparencia y honradez para satisfacer los objetivos a los que estén destinados.

...

Las adquisiciones, arrendamientos y enajenaciones de todo tipo de bienes, prestación de servicios de cualquier naturaleza y la contratación de obra que realicen, se adjudicarán o llevarán a cabo a través de licitaciones públicas mediante convocatoria pública para que libremente se presenten proposiciones solventes en sobre cerrado, que será abierto públicamente, a fin de asegurar al Estado las mejores condiciones disponibles en cuanto a precio, calidad, financiamiento, oportunidad y demás circunstancias pertinentes."

"Artículo 26. ...

...

Las adquisiciones, arrendamientos y servicios se adjudicarán, por regla general, a través de licitaciones públicas, mediante convocatoria pública, para que libremente se presenten proposiciones, solventes en sobre cerrado, que será abierto públicamente, a fin de asegurar al Estado las mejores condiciones disponibles en cuanto a precio, calidad, financiamiento, oportunidad, crecimiento económico, generación de empleo, eficiencia energética, uso responsable del agua, optimización y uso sustentable de los recursos, así como la protección al medio ambiente y demás circunstancias pertinentes, de acuerdo con lo que establece la presente Ley..."

VIII. Dadas las contravenciones en las que incurrieron los servidores públicos responsables de la evaluación de la propuesta de la empresa hoy inconforme, analizadas en el Considerando VI de la presente Resolución, corresponderá al Titular de la Coordinación Técnica de Servicios Médicos Indirectos de la Coordinación de Planeación de Servicios Médicos de Apoyo de la Dirección de Prestaciones Médicas del Instituto Mexicano del Seguro Social, aplicar las medidas preventivas, correctivas, de control y/o disciplinarias, dentro del ámbito de su competencia, a efecto de que en lo futuro los encargados de los eventos de naturaleza

análoga al que nos ocupa, ajusten sus actuaciones a la normatividad que rige la Materia, ya que de lo contrario alteran el legal y normal funcionamiento de los procesos adjudicatarios. ---

IX. Por lo que hace al desahogo del derecho de audiencia de la empresa que reviste el carácter de tercera interesada, en su escrito de fecha 12 de octubre de 2023, sus manifestaciones fueron consideradas, sin embargo, conforme lo analizado en el considerando VI de la presente resolución, la convocante no acreditó que el desechamiento de la empresa ahora inconforme se encuentre fundada y motivada. ----------

X.- Por lo que hace al desahogo de alegatos otorgado a la inconforme y a la empresa tercera interesada, se les tuvo por precluído su derecho, con fundamento en el artículo 288 del Código Federal de Procedimientos Civiles de aplicación supletoria en el presente procedimiento administrativo, por disposición del precepto 11 de la Ley de Adquisiciones, Arrendamientos y Servicios del Sector Público, toda vez que no obra constancia alguna de su desahogo, no obstante haber sido debidamente notificadas. ----------

Por lo expuesto, fundado y motivado, con los preceptos jurídicos invocados, es de resolverse y se: ----

RESUELVE

PRIMERO.- La empresa inconforme acredito los extremos de su acción y el Área Convocante, con sus excepciones y defensas hechas valer, no justificó la legalidad del acto impugnado.

SEGUNDO.- Con fundamento en el artículo 74 fracción V de la Ley de Adquisiciones, Arrendamientos y Servicios del Sector Público, esta Área de Responsabilidades del Órgano Interno de Control en el Instituto Mexicano del Seguro Social, determina fundados los motivos de inconformidad, analizados y valorado en el Considerando VI de la presente Resolución. ----------

TERCERO.- Con fundamento en el artículo 15 párrafo primero de la Ley de Adquisiciones, Arrendamientos y Servicios del Sector Público, y de acuerdo con lo analizado en los Considerandos VI y VII de la presente Resolución, esta Área de Responsabilidades declara la nulidad del acta de Fallo de la Licitación Pública Internacional bajo la cobertura de los Tratados de Libre Comercio electrónica número LA-50-GYR-050GYR988-T-16-2023, de fecha 03 de septiembre de 2023, por lo que el Área Convocante deberá llevar a cabo un nuevo acto de fallo debidamente fundado y motivado, previa evaluación de la propuesta técnica de la empresa hoy inconforme para la partida 12 respecto a la clave bcb97, observando lo dispuesto en el artículo 37 fracción I de la Ley de Adquisiciones, Arrendamientos y Servicios del Sector Público, así como lo requerido en la Convocatoria y su Anexo Términos y Condiciones, en relación con los Anexos T1. Requerimiento, T4. Bienes de Consumo Básicos y Complementarios, 4.2.3 del Anexo Términos y Condiciones, el punto 4.2 de la Convocatoria y lo analizado en el considerando VI de la presente Resolución; debiendo informar a esta Autoridad Administrativa sobre lo instruido en la presente Resolución, remitiendo las constancias que así lo acrediten en un término de 6 días hábiles

contado éste a partir del día siguiente al que surta efectos la notificación de esta Resolución, de conformidad con lo dispuesto en el artículo 75 de la Ley de la materia.--

CUARTO.- Corresponderá al Titular de la Coordinación Técnica de Servicios Médicos Indirectos de la Coordinación de Planeación de Servicios Médicos de Apoyo de la Dirección de Prestaciones Médicas del Instituto Mexicano del Seguro Social, el acatamiento a lo ordenado en el Considerando VIII de la presente Resolución, debiendo remitir las constancias con los acuses de recibo de los Servidores Públicos involucrados, que acrediten que se instruyeron las medidas preventivas, correctivas, de control y/o disciplinarias dentro del ámbito de su competencia, a fin de evitar que en futuras ocasiones se den actuaciones contrarias a la normatividad que rige a la materia, remitiendo las constancias que así lo acrediten en un término de 6 días hábiles, contado éste a partir del día siguiente al que surta efectos la notificación de esta Resolución, de conformidad con lo dispuesto en el artículo 75 de la Ley de Adquisiciones, Arrendamientos y Servicios del Sector Público.----------

QUINTO.- En términos del artículo 74, último párrafo de la Ley invocada, la presente resolución puede ser impugnada por la empresa inconforme y la tercera interesada, mediante recurso de revisión, previsto en el Título Sexto, Capítulo primero de la Ley Federal de Procedimiento Administrativo, o bien cuando proceda, ante las instancias jurisdiccionales competentes.----------

SEXTO.- Notifíquese a la inconforme y a la empresa que reviste el carácter de tercera interesada, en términos de lo dispuesto en la fracción I, y a la convocante y superior jerárquico en término de lo dispuesto en la fracción III, todos del artículo 69 de la Ley de Adquisiciones, Arrendamientos y Servicios del Sector Público.----------

SÉPTIMO.- En su oportunidad, archívese en estos términos el expediente en que se actúa, como asunto total y definitivamente concluido para todos los efectos legales a que haya lugar. ----------

Así lo resolvió y firma el C. Titular del Área de Responsabilidades del Órgano Interno Específico de Control en el Instituto Mexicano del Seguro Social.----------

LIC. GUSTAVO AGUIRRE LONA.

MCCHS*CSA*VOE

DIVISIÓN DE CONTRATOS

Av. Revolución No. 1686, Colonia San Angel, Alvaro Obregón, C.P. 01000, Ciudad de México Tel. (55) 5238 9700 ex. 16567 www.gob.mx/sfp

SIN TEXTO