

**Contrato C9M0311**

# CONTRATO



Contrato de obra pública bajo la condición de pago sobre la base de precios unitarios que celebran, por una parte, el **Instituto Mexicano del Seguro Social**, a quien en lo sucesivo se denominará "**El Instituto**", representado en este acto por el **Mtro. José Antonio Olivarez Godínez**, en su carácter de **Apoderado Legal**, y por la otra, la empresa **CONSERVACIÓN PILOTES DE CONTROL, S.A.**, a quien en lo sucesivo se denominará "**El Contratista**", representada por **Francisco Ramos Kuri**, en su carácter de **Apoderado Legal**, a quienes en forma conjunta se les denominará "**Las Partes**"; al tenor de las declaraciones y cláusulas siguientes:

### **Declaraciones:**

I. "**El Instituto**" declara que:

I.1. Es un organismo público descentralizado de la Administración Pública Federal, con personalidad jurídica y patrimonio propio, que tiene a su cargo la organización y administración del Seguro Social, como un servicio público de carácter nacional, en términos de los artículos 4 y 5, de la Ley del Seguro Social.

I.2. Su representante, el **Mtro. José Antonio Olivarez Godínez**, con el carácter de Director de Administración, se encuentra facultado para suscribir el presente contrato en representación de "**El Instituto**", y acredita su carácter de apoderado legal en términos del testimonio que contiene la escritura pública número 19,033, de fecha 05 de agosto de 2019, pasada ante la fe del Lic. Eduardo Francisco García Villegas Sánchez Cordero Titular de la Notaría número 248, de la Ciudad de México, en la que consta su nombramiento y facultades, que a la fecha no le han sido modificadas, limitadas, ni revocadas.

I.3. **Mtro. Mauricio Israel Diéguez Trejo**, Jefe del Área de Obra Básica de Inmuebles Centrales, interviene como representante del Área Responsable de la Ejecución de los Trabajos, en términos de la designación de la que fue objeto mediante Oficio Núm. 09 52 84 14C0/11284 de fecha 28 de octubre de 2019, de conformidad con el numeral 5.40 de Las Políticas, Bases y Lineamientos en Materia de Obras Públicas y Servicios Relacionados con las Mismas.

I.4. El inmueble, ubicado en: Reforma No. 476, Tokio No. 80, Toledo No. 21 Colonia Juárez, Alcaldía Cuauhtémoc, C.P.06600, Durango No. 289, Durango No. 291 Colonia Roma Norte, Alcaldía Cuauhtémoc, C.P. 06700, Ciudad de México, donde se ejecutarán los trabajos objeto del presente instrumento jurídico, es propiedad de "**El Instituto**" y está a cargo de la División de Inmuebles Centrales.

I.5. Para cubrir las erogaciones que se deriven del presente contrato, se cuenta con los recursos suficientes, no comprometidos, en la partida presupuestal número 42062506, tal y como se desprende del **Dictamen de Disponibilidad Presupuestal Previo con número de folio 0000478219-2019**, de fecha 02 de septiembre de 2019, emitido por la División de Control y Seguimiento al Gasto de Operación, de la Dirección de Finanzas.

I.6. La adjudicación del presente contrato, se realizó mediante el procedimiento de adjudicación directa, número **AO-050GYR984-E15-2019**, cuya invitación se giró al participante con el Oficio Núm. 09 52 84 14C0/11233 de fecha 18 de octubre de 2019, con fundamento en lo dispuesto por los artículos 134 de la Constitución Política de los Estados



**INSTITUTO MEXICANO DEL SEGURO SOCIAL**  
**DIRECCIÓN DE ADMINISTRACIÓN**  
**UNIDAD DE ADMINISTRACIÓN**  
**COORDINACIÓN DE CONSERVACIÓN Y SERVICIOS GENERALES**  
**COORDINACIÓN TÉCNICA DE CONSERVACIÓN Y**  
**SERVICIOS COMPLEMENTARIOS**  
**DIVISIÓN DE INMUEBLES CENTRALES**

Contrato No. C9M0311  
Procedimiento AO-050GYR984-E15-2019

Unidos Mexicanos; 3, 27 Fracción III, 41, 44 último párrafo y 45 Fracción I, de la Ley de Obras Públicas y Servicios Relacionados con las Mismas y 73 de su Reglamento, así como demás disposiciones aplicables en la materia.

I.7. La Residencia se ubicará en el sitio de ejecución de los trabajos, con antelación al inicio de éstos mediante Oficio Núm. 09 52 84 1200/387 de fecha 12 de septiembre de 2019, el Encargado de la Coordinación de Conservación y Servicios Generales, designó a **Francisco Javier Romero García**, como el servidor público que fungirá como Residente, con número de matrícula **311390474** y como representante de **“El Instituto”** ante **“El Contratista”**, quien será el responsable directo de la supervisión, vigilancia, control y revisión de los trabajos, incluyendo la aprobación de las estimaciones que presente el contratista por trabajos ejecutados y, desempeñará las funciones previstas en el artículo 113 del Reglamento de la Ley de la Materia.

I.8. Señala como domicilio para los efectos que se deriven de este contrato, el ubicado en Cozumel No. 43, Piso 9, Colonia Roma Norte, C.P. 06700, Alcaldía Cuauhtémoc, Ciudad de México.

## II. “El Contratista” declara que:

II.1. Es una persona moral constituida de conformidad con las leyes mexicanas, según consta con escritura pública número 79,687 de fecha 04 de abril de 1983, pasada ante la fe del Licenciado Francisco Villalón Igartúa, Titular de la Notaría número 30, del Distrito Federal (ahora Ciudad de México), e inscrita en el Registro Público de la Propiedad del Distrito Federal (ahora Ciudad de México), bajo el folio mercantil número 61580 de fecha 17 de agosto de 1983.

II.2. **Francisco Ramos Kuri** acredita su personalidad de Apoderado Legal, para la firma de este contrato, con la escritura pública número 99,843 de fecha 01 de julio de 1996, pasada ante la fe del Licenciado Francisco Villalón Igartúa, Titular de la Notaría número 30, del Distrito Federal (ahora Ciudad de México), declarando bajo protesta de decir verdad, que las facultades que tiene conferidas no le han sido revocadas o limitadas en forma alguna.

II.3. De acuerdo con sus estatutos, su objeto social consiste en: La conservación y mantenimiento de toda clase de inmuebles y en particular de la cimentación de los mismos, actuar como comisionista representantes, distribuidores o almacenista en relación con los objetos enumerados, formar parte de otras empresas, asociaciones, sociedades, corporaciones uniones, adquiriendo acciones y participaciones en las mismas o bien interviniendo como parte en sus constituciones, adquirir, poseer y administrar los bienes muebles e inmuebles que fueren necesarios para sus objetos, dentro de lo permitido por el artículo Veintisiete Constitucional, ejecutar los actos, celebrar los contratos y otorgar los documentos que fueren necesarios, convenientes o conexos con anteriores objetos .

II.4. Cuenta con los registros siguientes:  
Registro Federal de Contribuyentes **CPC830415US4**  
Registro Patronal IMSS: [REDACTED]



II.5. Entregó la opinión positiva del cumplimiento de las obligaciones fiscales, de fecha 30 de octubre de 2019, emitida por el Servicio de Administración Tributaria, en los términos que establece los incisos a) y b) de la regla **I.2.1.16**, de la Resolución Miscelánea Fiscal para el año 2019.

II.6. Entregó la opinión positiva del cumplimiento de obligaciones fiscales en Materia de Seguridad Social, de fecha 11 de octubre de 2019, emitida por el Instituto Mexicano del Seguro Social en los términos del acuerdo ACDO.S.A.1.HCT101214/281.PDIR que establece en su Anexo único.

II.7. Entregó constancia de situación fiscal en materia de aportaciones patronales y entero de amortizaciones, de fecha 11 de octubre de 2019, expedido por el INFONAVIT en términos de lo dispuesto por el artículo 32-D, del Código Fiscal de la Federación, de conformidad con la resolución número RCA-5789-01/17, que establece su Anexo único.

Acepta las obligaciones pactadas en la cláusula décima tercera, punto 3, de conformidad con lo establecido en el artículo 40 B, último párrafo de la Ley del Seguro Social, por cuanto al pago de cuotas obrero patronales.

II.8. Conoce el contenido y los requisitos que establece la Ley de Obras Públicas y Servicios Relacionados con las Mismas y su Reglamento, el pliego de requisitos y condiciones, sus anexos y la documentación técnica con las que elaboró su proposición.

II.9. Ha designado a **Luis Enrique Ramírez Valdez** como Superintendente de Construcción, con facultades para oír y recibir toda clase de notificaciones relacionadas con la ejecución de los trabajos objeto del presente instrumento, aun las de carácter personal, así como tomar las decisiones en todo lo relativo al cumplimiento del contrato.

Así mismo manifiesta que la persona designada como Superintendente de Construcción, cuenta con título de Licenciatura en Ingeniería de la Construcción y cédula profesional número 10822021, expedida a su favor por la Dirección General de Profesiones de la Secretaría de Educación Pública.

II.10. Señala como domicilio para los efectos que se deriven de este contrato, el ubicado en: Calle José María Ibararán No.84 1er piso E, Colonia San José Insurgentes, Alcaldía Benito Juárez, Ciudad de México, C. P. 03900, Tel. 56 80 14 40, correo electrónico copicosa@prodigy.net.mx, por lo que, por ningún motivo señalará para tales efectos, el domicilio en el cual se llevarán a cabo los trabajos materia de este contrato, por lo que, en caso de cambiarlo se obliga a notificarlo por escrito a "**El Instituto**", en el domicilio señalado en la Declaración **I.8**, del presente instrumento jurídico, de lo contrario cualquier comunicación, notificación, requerimiento o emplazamiento judicial o extrajudicial que se derive o requiera con motivo del presente instrumento legal, serán realizados en dicho domicilio y surtirán plenamente sus efectos en términos de lo dispuesto por el artículo 307 del Código Federal de Procedimientos Civiles, de aplicación supletoria a la Ley de la materia.



Expuesto lo anterior, las partes sujetan su compromiso a la forma, términos y condiciones que se establecen en las siguientes:

### CLÁUSULAS:

**PRIMERA.- OBJETO.-** “El Instituto” encomienda a “El Contratista” la ejecución de los “**TRABAJOS DE MANTENIMIENTO AL SISTEMA DE LOS PILOTES DE CONTROL, INSTALADOS EN LOS INMUEBLES A CARGO DE LA DIVISIÓN DE INMUEBLES CENTRALES**”, y éste se obliga a realizarlos hasta su total terminación.

“El Contratista” se obliga a ejecutar los trabajos con estricta sujeción a la información contenida en el presente contrato.

**SEGUNDA.- DESCRIPCIÓN PORMENORIZADA DE LOS TRABAJOS.-** “El Contratista” se obliga a ejecutar los “**CONSERVACIÓN Y MANTENIMIENTO AL SISTEMA DE LOS PILOTES DE CONTROL, DE LOS INMUEBLES UBICADOS EN REFORMA No.476, TOKIO No. 80, TOLEDO No. 21 COLONIA JUÁREZ ALCALDÍA CUAUHTÉMOC, C.P. 06600, DURANGO No. 289, DURANGO No. 291 COLONIA ROMA, ALCALDÍA CUAUHTÉMOC, C.P. 06700, CIUDAD DE MÉXICO**”, de acuerdo con el contenido de los siguientes **Anexos**:

1. Croquis.
2. Catálogo de conceptos conteniendo descripción, unidad de medición, cantidades de trabajo, precios unitarios con número y letra, e importes por especialidades, partida, concepto y del total de la proposición (anexo 19).
3. Programa de ejecución de los trabajos conforme al catálogo de conceptos con sus erogaciones, calendarizado y cuantificado semanales, dividido en especialidades, partidas y del total de los conceptos de trabajo (anexo 20).
4. Medidas de Seguridad e Higiene en la Obra.
5. Procedimiento de Ajuste de Costos.

Estos anexos y los documentos de su proposición firmados por “El Contratista”, en cada una de sus hojas y aceptados por “El Instituto”, así como el pliego de requisitos y condiciones, forman parte del presente instrumento jurídico y vinculan a “Las Partes” en el cumplimiento de los derechos y obligaciones del mismo.

**TERCERA.- EL PRECIO A PAGAR POR EL OBJETO DEL PRESENTE CONTRATO.-** “El Instituto” se obliga a pagar a “El Contratista” por la ejecución de los trabajos la cantidad total de \$2'877,188.16 (DOS MILLONES OCHOCIENTOS SETENTA Y SIETE MIL CIENTO OCHENTA Y OCHO PESOS 16/100 M.N.), más el Impuesto al Valor Agregado.



**CUARTA.- PLAZO DE EJECUCIÓN.-** Las partes convienen que el plazo de ejecución de los trabajos será de 60 días naturales, obligándose **"El Contratista"** a iniciarlos el 29 de octubre de 2019 y a terminarlos a más tardar el 27 de diciembre de 2019, de conformidad con el programa de ejecución de los trabajos conforme al catálogo de conceptos con sus erogaciones, calendarizado y cuantificado en periodos mensuales, dividido en especialidades, partidas y del total de los conceptos de trabajo, establecido en la cláusula segunda del presente contrato y en su caso, las modificaciones convenidas que lo afecte.

**"Las Partes"** convienen que la vigencia del presente instrumento jurídico iniciará a partir de que **"El Contratista"** suscriba el presente instrumento y finalizará hasta la fecha en que se firme por **"Las Partes"** el acta de extinción de derechos y obligaciones, o bien, cuando con motivo del finiquito, la liquidación de los saldos se realicen dentro de los 15 (quince) días naturales siguientes a la firma del documento en que conste el finiquito, éste tendrá el carácter del acta de extinción de derechos y obligaciones, documento en que **"Las Partes"** deberán manifestar que no existen otros adeudos, por lo que se dan por terminados los derechos y obligaciones que genera el contrato, sin derecho a ulterior reclamación.

**QUINTA.- DISPONIBILIDAD DE LOS INMUEBLES.-** **"El Instituto"** se obliga a poner a disposición de **"El Contratista"** el inmueble en que deben llevarse a cabo los trabajos materia de este contrato, oportunamente a la fecha de inicio de los trabajos, prevista en la cláusula que antecede. La entrega del inmueble por parte de **"El Instituto"** deberá constar por escrito.

El incumplimiento de **"El Instituto"** prorrogará en igual plazo la fecha originalmente pactada para la conclusión de los trabajos, lo que se formalizará mediante convenio.

Los riesgos, la conservación y la limpieza de los trabajos, desde el momento en que el inmueble se ponga a disposición de **"El Contratista"**, serán responsabilidad de éste.

**SEXTA.- ANTICIPO, PORCENTAJE, NÚMERO Y FECHAS DE LAS EXHIBICIONES Y AMORTIZACIÓN.**

Para el presente contrato **"El Instituto"** no otorgará anticipo.

**SÉPTIMA.- PLAZO, FORMA Y LUGAR DE PAGO.-** **"Las Partes"** convienen que los trabajos objeto de este contrato serán pagados mediante la formulación de la(s) estimación(es) mensual(es) por unidad de concepto de trabajo terminado, conforme al programa de ejecución convenido, misma que será presentada por **"El Contratista"** a la Residencia de **"El Instituto"** dentro de los 6 (seis) días naturales siguientes a la fecha de corte, siendo estos los días quince y último de cada mes.

En el supuesto de que **"El Contratista"** no presente(n) la(s) estimación(es) dentro de los 6 (seis) días naturales a que se alude en el párrafo anterior, la(s) estimación(es) correspondiente(s) se entenderá(n) que se presenta(n) en la siguiente fecha de corte, sin que ello de lugar a la reclamación de gastos financieros por parte de **"El Contratista"**.



**INSTITUTO MEXICANO DEL SEGURO SOCIAL**  
**DIRECCIÓN DE ADMINISTRACIÓN**  
**UNIDAD DE ADMINISTRACIÓN**  
**COORDINACIÓN DE CONSERVACIÓN Y SERVICIOS GENERALES**  
**COORDINACIÓN TÉCNICA DE CONSERVACIÓN Y**  
**SERVICIOS COMPLEMENTARIOS**  
**DIVISIÓN DE INMUEBLES CENTRALES**

Contrato No. C9M0311  
Procedimiento AO-050GYR984-E15-2019

“El Instituto”, por conducto del Residente designado, revisará y autorizará las estimaciones elaboradas por “El Contratista”, contando con un plazo no mayor a 15 (quince) días naturales siguientes a la fecha de su presentación.

En el supuesto de que surjan diferencias técnicas o numéricas, que no puedan ser autorizadas por el Residente, dentro del plazo señalado en el párrafo que antecede, éstas se resolverán e incorporarán en la siguiente estimación.

El pago de la o las estimaciones por trabajos ejecutados se efectuará en las oficinas de la División de Trámite de Erogaciones de “El Instituto”, ubicadas en General Tiburcio Montiel No. 15 (Esq. con Gómez Pedraza), Colonia San Miguel Chapultepec, Alcaldía Miguel Hidalgo, C.P. 11850, Ciudad de México, dentro de un plazo no mayor de 20 (veinte) días naturales contados a partir de la fecha en que haya sido autorizado por el Residente y “El Contratista” haya presentado la factura correspondiente, para su pago en ventanilla.

“El Contratista” deberá entregar además los siguientes documentos para su pago:

- a) Original y copia del contrato suscrito con “El Instituto”.
- b) Opinión de Cumplimiento de Obligaciones en Materia de Seguridad Social, vigente y positiva
- c) Nota de crédito a favor del Instituto Mexicano del Seguro Social por el importe de la sanción; en caso de atraso en el cumplimiento de las fechas establecidas, así como por el atraso en el cumplimiento en la fecha de terminación de los trabajos pactada.
- d) El pago de su factura se realizará mediante transferencia electrónica de fondos, a través del esquema electrónico intrabancario que el IMSS tiene en operación, a menos que “El Contratista” acredite en forma fehaciente la imposibilidad para ello, para la cual:

*“El Contratista” acepta que el IMSS le efectuó el pago a través de transferencia electrónica, para tal efecto proporcionó la cuenta número [REDACTED] CLABE [REDACTED] Del banco [REDACTED] Sucursal Mixcoac, Ciudad de México, a nombre de “El Contratista”.*

4  
“El Contratista” deberá expedir sus facturas en el esquema de facturación electrónica CDFI (Comprobantes Fiscales Digitales por Internet), la recepción de las mismas será a través del Portal de Servicios a Proveedores, y deberán ser proporcionadas en su formato XML; la validez de las mismas será determinada durante la carga y únicamente las facturas fiscalmente válidas serán procedentes para pago. “EL CONTRATISTA” deberá proporcionar al Administrador del presente contrato una representación impresa de la misma que cumpla con las especificaciones normadas por el Servicio de Administración Tributaria (SAT), la representación impresa por sí misma no será sustento para pago si no se hace la carga del XML del cual se originó o si la misma no es una representación fiel. X

“El Contratista” es el único responsable de que las facturas que presente para su pago cumplan con los requisitos administrativos y fiscales, por lo que la falta de pago por la



omisión de alguno de éstos o la presentación incorrecta no será motivo para solicitar gastos financieros.

Dentro del plazo estipulado en el párrafo quinto de esta cláusula, **“El Instituto”** revisará la o las factura(s) y, si reúne los requisitos administrativos y fiscales, tramitará y realizará el pago de la o las estimación(es) de que se trate(n); en caso de que las facturas entregadas por **“El Contratista”** para su pago presenten errores o deficiencias, el área responsable de efectuar el trámite de pago, dentro de los 3 (tres) días hábiles siguientes al de su recepción, indicará por escrito a **“El Contratista”** las deficiencias que deberá corregir. El periodo que transcurra entre la entrega del citado escrito y la presentación de las correcciones por parte de **“El Contratista”** no se computará como parte de los 20 (veinte) días naturales con los que cuenta **“El Instituto”** para el pago de las estimaciones.

En todos los casos, el Residente deberá hacer constar en la bitácora, la fecha en que **“El Contratista”** presente la o las estimaciones, así como la fecha en la que fue o fueron autorizada(s).

Todas las estimaciones para su procedencia por trabajos ejecutados deberán incluir: la clave, descripción, unidad de medición, cantidad e importes de cada uno de los conceptos, acompañada, entre otros de: números generadores, notas de bitácora en donde se hubiere registrado el trabajo objeto de la estimación, croquis, fotografías, análisis, cálculo e integración de los importes por estimación y demás documentos que consideren necesarios.

El pago de la o las estimaciones no se considerará como la aceptación plena de los trabajos, ya que **“El Instituto”** tendrá el derecho de reclamar a **“El Contratista”** por trabajos faltantes o mal ejecutados y, en su caso, de los pagos en exceso que se hayan efectuado.

El pago de los ajustes de costos directos se efectuará en las estimaciones de ajustes de costos siguientes al mes en el que se haya autorizado el ajuste de aumento o reducción, considerando el último porcentaje de ajuste que se tenga autorizado, sujetándose a lo pactado en la cláusula octava del presente instrumento jurídico. Las estimaciones para su procedencia deberán acompañarse de la documentación que sustente el incremento y/o reducción que se haya autorizado.

En el caso de incumplimiento en los pagos de estimaciones y de ajustes de costos, **“El Instituto”**, a solicitud de **“El Contratista”**, deberá pagar gastos financieros conforme a una tasa que será igual a la establecida por la Ley de Ingresos de la Federación en los casos de prórroga para el pago de créditos fiscales. Dichos gastos empezarán a generarse cuando **“Las Partes”** tengan definido el importe a pagar y se calcularán sobre las cantidades no pagadas, debiéndose computar por días naturales desde que sean determinadas y hasta la fecha en que se pongan efectivamente las cantidades a disposición de **“El Contratista”**.

Tratándose de pagos en exceso que haya recibido **“El Contratista”** por cualquier causa e independientemente del tiempo en que **“El Instituto”** se percate de ese hecho, **“El Contratista”** se obliga a reintegrar las cantidades pagadas en exceso más los intereses





correspondientes, conforme a lo establecido en el artículo 55, segundo párrafo de la Ley de Obras Públicas y Servicios Relacionados con las Mismas. Los cargos se calcularán sobre las cantidades pagadas en exceso en cada caso y se computarán por días naturales, desde la fecha del pago hasta la fecha en que se pongan efectivamente las cantidades a disposición de **"El Instituto"**.

No se considerará pago en exceso cuando las diferencias que resulten a cargo de **"El Contratista"** sean compensadas en la estimación siguiente, o en el finiquito, si dicho pago no se hubiera identificado con anterioridad.

**OCTAVA.- PROCEDIMIENTO DE AJUSTE DE COSTOS QUE REGIRÁ DURANTE LA VIGENCIA DEL CONTRATO.-** **"Las Partes"** estipulan que el procedimiento de ajuste de costos, que se aplicará durante la vigencia del contrato, es el relativo a la revisión de cada uno de los precios unitarios para obtener el ajuste, conforme a lo establecido en el **"Procedimiento de Ajuste de Costos"**, que forma parte integral del presente instrumento jurídico, por lo que éste no podrá ser modificado durante la vigencia del contrato, obligándose **"El Contratista"** a solicitarlos por escrito ante **"El Instituto"**.

Los ajustes de costos directos se originarán cuando a partir del acto de la presentación y apertura de proposiciones ocurran circunstancias de orden económico no previstas en el presente instrumento que determinen un aumento o reducción de los costos directos de los trabajos aún no ejecutados conforme al programa de ejecución convenido, cuando dichos costos procedan, deberán ajustarse.

Cuando el porcentaje del ajuste de los costos sea al alza, será **"El Contratista"** quien lo promueva dentro de los 60 (sesenta) días naturales siguientes a la publicación de los índices aplicables al mes correspondiente, mediante la presentación por escrito de la solicitud, estudios y documentación que la soporten, si es a la baja, será **"El Instituto"** quien lo determine, dentro del mismo plazo, con base en la documentación comprobatoria que lo justifique.

Trascurrido el plazo estipulado en el párrafo anterior, **"El Contratista"** perderá la posibilidad de solicitar el ajuste de costos y **"El Instituto"** de realizarlo a la baja.

**"El Instituto"** dentro de los 60 (sesenta) días naturales siguientes a que **"El Contratista"** promueva debidamente el ajuste de costos, deberá emitir el oficio de resolución que proceda, en caso contrario, la solicitud se tendrá por aprobada.

Para tal efecto, **"El Instituto"** al recibir la solicitud de ajuste de costos revisará el estudio y la documentación soporte que integra la solicitud, en caso de que se detecten deficiencias o identifique que esté incompleto, apercibirá por escrito a **"El Contratista"**, para que, en el plazo de 10 (diez) días hábiles a partir de que le sea requerido, subsane el error o complete la información solicitada. Si transcurrido dicho plazo no diere respuesta al apercibimiento o no atendiere correctamente, se tendrá por no presentada la solicitud de ajuste de costos.



El reconocimiento por ajuste de costos en aumento o reducción se deberá incluir en el pago de las estimaciones, considerando el último porcentaje de ajuste que se tenga autorizado, no siendo necesaria la formalización de convenio alguno.

No dará lugar a ajuste de costos, las cuotas compensatorias a que, conforme a la ley de la materia, pudiera estar sujeta la importación de los bienes contemplados en la realización de los trabajos objeto de este contrato.

Los precios unitarios originales del contrato permanecerán fijos hasta la terminación de los trabajos contratados. El ajuste se aplicará a los costos directos, conservando constantes los porcentajes de los costos indirectos, el costo por financiamiento y el cargo de utilidad originales durante el ejercicio del contrato, el costo por financiamiento estará sujeto a ajuste, de acuerdo a las variaciones de la tasa de interés que "El Contratista" haya considerado en su proposición.

**NOVENA.- BITÁCORA.-** "Las Partes" con fundamento en los artículos 46, fracción XVI de la Ley de Obras y Servicios Relacionados con las Mismas; y 122 y 123 del Reglamento de la Ley de la materia, aceptan el uso obligatorio de la Bitácora Electrónica y Seguimiento a Obra Pública (**BESOP**), su elaboración, control y seguimiento será por medios remotos de comunicación electrónica, y constituye el medio de comunicación entre "Las Partes", en ésta se registrarán los asuntos o eventos importantes que se presenten durante la ejecución de los trabajos, quedando el resguardo de la información a cargo de la Secretaría de la Función Pública.

El Residente de "El Instituto" y el Superintendente de "El Contratista" para el acceso a la **BESOP** deberán contar con la firma electrónica avanzada, además de las claves de usuarios y contraseñas respectivas que les otorgue "El Instituto".

La apertura de la **BESOP** se hará de manera previa al inicio de la obra que ampara el contrato, por el Residente, con la participación del Superintendente de "El Contratista" y, en su caso, del supervisor, al realizarla deberá asentar una nota de apertura o especial e inmediatamente después una validación, relacionando como mínimo: la fecha de apertura, datos generales de las partes involucradas, nombre y firma del personal autorizado, domicilios y teléfonos, datos particulares del contrato y alcances descriptivos de los trabajos y de las características del sitio donde se desarrollarán; la inscripción de los documentos que identifiquen oficialmente al Residente y en su caso al supervisor, así como al Superintendente de "El Contratista", quienes serán los responsables para realizar registros en la bitácora, indicando, en su caso, a quién o a quiénes se autoriza para llevar a cabo dichos registros.

Para el uso de la **BESOP**, "Las Partes" están de acuerdo en cumplir con lo dispuesto por el artículo 123 del Reglamento de la Ley de la materia.

En la **BESOP** se deberán registrar los eventos siguientes, como mínimo:



Al Residente de “**El Instituto**” corresponderá registrar:

1. La autorización de modificaciones al proyecto ejecutivo, al procedimiento constructivo, a los aspectos de calidad y a los programas de ejecución convenidos.
2. La autorización de estimaciones.
3. La aprobación de ajuste de costos.
4. La aprobación de conceptos no previstos en el catálogo original y cantidades adicionales.
5. La autorización de convenios modificatorios.
6. La terminación anticipada o la rescisión administrativa del contrato.
7. La sustitución del superintendente, del anterior residente y de la supervisión, en su caso.
8. Las suspensiones de trabajos.
9. Las conciliaciones y, en su caso, los convenios respectivos.
10. Los casos fortuitos o de fuerza mayor que afecten el programa de ejecución convenido.
11. La terminación de los trabajos.
12. El avance físico y financiero de la obra en las fechas de corte señaladas en el contrato.
13. El resultado de las pruebas de calidad de los insumos con periodicidad que se establezca en el contrato o mensualmente.
14. Lo relacionado con las normas de seguridad, higiene y protección al ambiente que deban implementarse.
15. Los acuerdos tomados en las juntas de trabajo celebradas con el contratista o con la residencia, así como el seguimiento a los mismos.

Al Superintendente de “**El Contratista**” corresponderá registrar:

1. La solicitud de modificaciones al proyecto ejecutivo, al procedimiento constructivo, a los aspectos de calidad y a los programas de ejecución convenidos.
2. La solicitud de aprobación de estimaciones;
3. La falta o atraso en el pago de estimaciones;
4. La solicitud de ajuste de costos;
5. La solicitud de conceptos no previstos en el catálogo original y cantidades adicionales;
6. La solicitud de convenios modificatorios;
7. El aviso de terminación de los trabajos.



El registro de los aspectos señalados en los numerales anteriores se realizará sin perjuicio de que los responsables de los trabajos puedan anotar en la bitácora cualesquiera otros que se presenten y que sean de relevancia para los trabajos.

“El Contratista” se obliga a observar y cumplir con las reglas de uso y manejo que se establezcan en la bitácora.

**DÉCIMA.- DEL SUPERINTENDENTE DE CONSTRUCCIÓN.-** El Superintendente de construcción, designado por “El Contratista”, fungirá como su representante en el sitio de ejecución de la obra, y está facultado para oír y recibir toda clase de notificaciones relacionadas con los trabajos, aún las de carácter personal, además, tendrá las facultades suficientes para la toma de decisiones en todo lo relativo al cumplimiento del contrato, obligándose a aplicar la información técnica establecida en el presente contrato y sus anexos.

El Superintendente de “El Contratista”, deberá conocer con amplitud los proyectos, normas de calidad y especificaciones de construcción, catálogo de conceptos, programas de ejecución y de suministros, incluyendo los planos con sus modificaciones, especificaciones generales y particulares de construcción y normas de calidad, bitácora, convenios y demás documentos inherentes, que se generen con motivo de la ejecución de los trabajos materia de este contrato.

“El Instituto” se reserva el derecho de solicitar la sustitución del Superintendente de “El Contratista”, y éste tendrá la obligación de nombrar a otro que reúna los requisitos exigidos en el presente contrato, lo que podrá acontecer en cualquier tiempo durante su vigencia, por causas debidamente justificadas.

**DÉCIMA PRIMERA.- RESPONSABILIDAD.-** “Las Partes” convienen que “El Contratista” será el único responsable de:

1. La ejecución de los trabajos.
2. Sujetarse a todas las leyes, reglamentos y ordenamientos emitidos por autoridades competentes en materia de construcción; seguridad; uso de la vía pública; protección ecológica y de medio ambiente que rija en el ámbito federal, estatal o municipal, así como a las instrucciones que al efecto le señale “El Instituto”.
3. Cubrir los daños y perjuicios que resultaren por la inobservancia a las disposiciones referidas en el inciso que antecede.
4. Que los materiales, insumos y equipos que se utilicen en los trabajos resulten acordes con las especificaciones y calidad pactadas en el presente contrato.
5. Que si realiza trabajos por mayor valor del contratado, sin mediar orden por escrito de parte de “El Instituto”, independientemente de la responsabilidad en que incurra por la ejecución de los trabajos excedentes, no tendrá derecho a reclamar pago alguno por ello, ni modificación alguna al plazo de ejecución contratado.



6. Los defectos, vicios ocultos de los trabajos y de cualquier otra responsabilidad en que incurra, de los daños y perjuicios que por inobservancia o negligencia de su parte se llegaren a causar a **"El Instituto"** y/o a terceros.
7. Los riesgos, la conservación y la limpieza de los trabajos objeto del presente contrato, hasta el momento de su entrega a **"El Instituto"**.
8. Coadyuvar obligatoriamente en la extinción de incendios comprendidos en las zonas donde se ejecuten los trabajos objeto del contrato, con el personal y elementos de que disponga para ese fin; igualmente se obliga a dar aviso al Residente, de la existencia de incendios, de su localización y magnitud.
9. Notificar al Residente, la aparición de cualquier brote epidémico en la zona de los trabajos objeto del contrato y de coadyuvar de inmediato a combatirlo con los medios de que disponga. También enterará al Residente cuando se afecten las condiciones ambientales y los procesos ecológicos de la zona en que se realicen los trabajos.
10. Que los materiales, maquinaria y equipos de instalación permanente, cumplen con el grado de contenido nacional de por lo menos el 65 % (sesenta y cinco por ciento), en términos de la Quinta Disposición General de las Reglas para la determinación, acreditación y verificación del contenido nacional en la contratación de obras públicas que celebren las dependencias y entidades de la Administración Pública Federal, publicado en el Diario Oficial de la Federación, el 14 de octubre de 2010.
11. Que la garantía de fabricación del equipo que se extienda a favor de **"El Instituto"**, tendrá una vigencia mínima de 24 meses, a partir que éste se encuentre instalado, probado, puesto en marcha y recibido por **"El Instituto"** a su entera satisfacción.
12. Proporcionar las guías mecánicas, 3 juegos de los manuales de operación, los cuales podrán presentarse en el idioma del país de origen de los bienes, acompañados de sus traducciones simples al español, y demás referencias técnicas para la instalación, puesta en marcha y uso de los equipos de instalación permanente, así como que garantiza la existencia de refacciones para los mismos por un periodo mínimo de 5 años.
13. Capacitar al personal de **"El Instituto"**, mediante personal técnico calificado, para el uso y operación del equipo de instalación permanente.
14. Resguardar hasta la conclusión de los trabajos a satisfacción de **"El Instituto"**, un respaldo impreso así como en medio magnético, óptico o cualquier tipo de tecnología existente de almacenamiento de información, de los informes y reportes que se generen durante la ejecución de los trabajos, y en su caso, de los estudios, hasta el momento de la entrega final a **"El Instituto"**.
15. Las violaciones en materia de derechos inherentes a la propiedad intelectual.
16. Las obligaciones que adquieran con las personas que subcontraten para la realización de los trabajos objeto de este contrato, los subcontratistas no tendrán ninguna acción o derecho que hacer valer en contra de **"El Instituto"**.

**DÉCIMA SEGUNDA.- PERMISOS.-** **"El Contratista"**, para la correcta ejecución de la obra se obliga a tramitar ante las autoridades competentes, los permisos necesarios, para la



correcta ejecución de los trabajos objeto de este contrato, el cual será por cuenta y a cargo de “El Contratista”.

### DÉCIMA TERCERA.- CONTRIBUCIONES.

1. “El Contratista” se obliga a pagar todos los impuestos, aportaciones de seguridad social, derechos o cualquier otro cargo, que se origine con motivo de la celebración del presente contrato, con excepción del Impuesto al Valor Agregado que le será trasladado por “El Instituto”, en términos de las disposiciones legales aplicables.
2. “El Contratista” acepta que “El Instituto” le retenga el equivalente al cinco al millar sobre el importe de cada una de las estimaciones de trabajo que se autoricen para pago, por concepto de derechos por el servicio de vigilancia, inspección y control a cargo de la Secretaría de la Función Pública, previstos en el artículo 191 de la Ley Federal de Derechos.
3. “El Contratista” podrá solicitar por escrito y previo al cobro de cualquier estimación a “El Instituto”, a través de las Áreas Responsables de Recaudación y Finanzas, que de conformidad con lo dispuesto en el artículo 40 B, último párrafo de la Ley del Seguro Social, que en el supuesto de que se generen cuentas por liquidar a su cargo, líquidas y exigibles a favor de “El Instituto”, durante la vigencia del presente contrato, le sean aplicados como descuento en las estimaciones de los recursos que le corresponda percibir con motivo del presente instrumento jurídico, contra los adeudos que, en su caso, tuviera por concepto de cuotas obrero patronales.

**DÉCIMA CUARTA.- FORMA, TÉRMINOS Y PORCENTAJE DE LAS GARANTÍAS.-** “El Contratista” se obliga a constituir la garantía correspondiente a favor de “El Instituto”, en la forma de acuerdo a lo estipulado en los Artículos 48, fracción II de la Ley de Obras y Servicios Relacionados con las Mismas; y 91 del Reglamento de la Ley de la materia, y en el pliego de requisitos y condiciones en el numeral III.3.1., por el diez por ciento del monto estipulado en el contrato sin IVA., y términos siguientes:

1. **De cumplimiento.-** Mediante póliza de fianza a favor de “El Instituto”, para garantizar el cumplimiento de todas y cada una de las obligaciones derivadas del presente contrato, por importe equivalente al 10% (diez por ciento), del precio estipulado en la **CLÁUSULA TERCERA**, sin incluir el Impuesto al Valor Agregado, expedida por Institución Afianzadora legalmente autorizada, en los términos de la Ley Federal de Instituciones de Fianzas.

La póliza de fianza de cumplimiento será liberada por “El Instituto” para su cancelación una vez que “El Contratista” entregue la garantía de los defectos, de los vicios ocultos o cualquier otra responsabilidad.

2. **De los defectos, de los vicios ocultos o de cualquier otra responsabilidad.-** Al concluir los trabajos, “El Contratista” deberá constituir garantía, por un plazo de 12 (doce) meses, contados a partir de la fecha de firma del Acta de Recepción Física de los Trabajos, para responder por defectos, vicios ocultos o cualquier otra responsabilidad en que hubiere incurrido con motivo del cumplimiento de las obligaciones contractuales, la que entregará



**INSTITUTO MEXICANO DEL SEGURO SOCIAL**  
**DIRECCIÓN DE ADMINISTRACIÓN**  
**UNIDAD DE ADMINISTRACIÓN**  
**COORDINACIÓN DE CONSERVACIÓN Y SERVICIOS GENERALES**  
**COORDINACIÓN TÉCNICA DE CONSERVACIÓN Y**  
**SERVICIOS COMPLEMENTARIOS**  
**DIVISIÓN DE INMUEBLES CENTRALES**

Contrato No. C9M0311  
Procedimiento AO-050GYR984-E15-2019

previo a la entrega física de los trabajos, recibiendo a cambio la constancia de recepción correspondiente; dicha garantía podrá constituirla en cualquiera de las formas siguientes:

- ✓ Póliza de fianza expedida por una Institución Afianzadora legalmente autorizada para tal efecto, en términos de la Ley Federal de Instituciones de Fianzas, por el equivalente al 10% (diez por ciento) sin incluir Impuesto al Valor Agregado, del monto total ejercido de los trabajos;
- ✓ Presentar una carta de crédito irrevocable por el equivale al 5% (cinco por ciento) sin incluir Impuesto al Valor Agregado, del monto total ejercido de los trabajos, o bien,
- ✓ Aportar recursos líquidos por una cantidad equivalente al 5% (cinco por ciento) sin incluir Impuesto al Valor Agregado, del mismo monto, en fideicomiso especialmente constituido para ello, los recursos aportados deberán invertirse en instrumentos de renta fija.

Transcurridos los doce meses referidos se cancelará la fianza elegida por **“El Contratista”**, bajo las siguientes condiciones:

Si se constituye mediante aportación líquida de recursos en un fideicomiso, **“El Contratista”** podrá retirar su aportación, además de los rendimientos obtenidos, para lo cual **“El Instituto”** instruirá por escrito lo procedente a la institución fiduciaria.

En caso de carta de crédito irrevocable, **“El Contratista”** deberá obtener de **“El Instituto”** la orden de cancelación correspondiente para su trámite ante la Institución de que se trate.

Si la garantía se constituye mediante póliza de fianza, su cancelación estará a lo previsto en la póliza de garantía otorgada.

Sin embargo, cuando aparezcan defectos, vicios ocultos o cualquier otra responsabilidad atribuible a **“El Contratista”** en los trabajos realizados dentro del plazo cubierto por la garantía a que se refiere esta cláusula, **“El Instituto”** deberá hacerlo del conocimiento de la afianzadora, a efecto de que ésta no sea cancelada y notificarlo por escrito a **“El Contratista”**, para que éste haga las correcciones o reposiciones correspondientes, dentro de un plazo máximo de 30 (treinta) días naturales; transcurrido este término sin que se hayan realizado, **“El Instituto”** procederá a hacer efectiva la garantía. Si la reparación requiere de un plazo mayor, las partes podrán convenirlo, debiendo continuar vigente la garantía.

Quedará a salvo el derecho de **“El Instituto”** para exigir a **“El Contratista”** el pago de las cantidades no cubiertas de la indemnización que a su juicio corresponda, una vez hecha efectiva la garantía a que se refiere el presente inciso.

Las pólizas de fianza, o en su caso la carta de crédito irrevocable, de las que se hace referencia en esta cláusula, deberán ser entregadas por **“El Contratista”** a **“El Instituto”** en las oficinas del Área de Conservación dependiente de la División de Inmuebles Centrales, ubicada en Cozumel No. 43, Piso 8, Colonia Roma Norte, Alcaldía Cuauhtémoc, C.P. 06700, Ciudad de México, en horario de oficina de 9:00 a 14:00 horas.



**DÉCIMA QUINTA.- PENAS CONVENCIONALES.-** “Las Partes” acuerdan que durante la vigencia del contrato, se aplicarán penas convencionales por atraso en la ejecución de los trabajos por causas imputables a “**El Contratista**”, que serán determinadas en función del importe de los trabajos que no se hayan ejecutado oportunamente, de conformidad a los artículos 46 Bis de la Ley de Obras y Servicios Relacionados con las Mismas; y 88 del Reglamento de la Ley de la materia, y en los términos y condiciones siguientes; “**El Instituto**” aplicará a “**El Contratista**” retenciones económicas por atraso en la ejecución de los trabajos, como descuentos en las estimaciones, el 5% (cinco por ciento).

Para la determinación de las retenciones, el grado de atraso en la ejecución de los trabajos se establecerá durante la vigencia del programa de ejecución convenido y se determinará en la fecha de corte pactada en el contrato, por los trabajos que no se hayan ejecutado oportunamente en el periodo de que se trate, a cuyo importe se habrá de aplicar el porcentaje determinado como retención.

La cuantificación de las retenciones será el resultado de multiplicar al importe de los trabajos no ejecutados en la fecha de corte para el pago de estimaciones, conforme al programa convenido, el porcentaje pactado como retención.

“**El Contratista**”, podrá recuperar en las siguientes estimaciones el importe que se le haya aplicado como retención, sólo si regulariza los tiempos de atraso conforme al programa de ejecución convenido vigente.

De existir retenciones a la fecha de terminación de los trabajos pactada y trabajos pendientes de ejecutar por parte de “**El Contratista**”, éstas seguirán en poder de “**El Instituto**”; la cantidad determinada por concepto de penas convencionales que se cuantifique a partir de la fecha de terminación del plazo, se hará efectiva contra el importe de las retenciones económicas que se hayan aplicado.

Una vez concluida la totalidad de los trabajos y determinadas las penas convencionales, de resultar saldo a favor de “**El Contratista**” por concepto de retenciones, “**El Instituto**” procederá a su devolución, sin que por este concepto se genere gasto financiero alguno. A

“**El Instituto**” aplicará a “**El Contratista**” pena convencional y sanción definitiva por atraso en la terminación de los trabajos, como descuentos en las estimaciones, el 5 (cinco) al millar por cada día de atraso. /

Los días de atraso se contabilizarán a partir del día siguiente de la fecha de término pactada contractualmente y así, hasta la fecha en la que se concluya la obra objeto del contrato, considerando la fecha de corte para el pago de estimaciones pactada en el presente instrumento jurídico. /





La penalización definitiva se calculará aplicando al Importe de los Trabajos Ejecutados con Atraso, el producto que resulte de multiplicar los Días Transcurridos de la Obra Ejecutada con Atraso por el 5 (cinco) al millar por día de atraso, considerando la fecha de corte para el pago de las estimaciones.

“Las Partes” se obligan a aplicar la cantidad determinada por concepto de penas convencionales y sanción definitiva contra el importe de las retenciones económicas que se hayan realizado durante la vigencia del plazo contractual, y de existir saldo por aplicar, éste se aplicará como descuento en la estimación que se genere por los trabajos ejecutados con atraso, durante el periodo de espera para la conclusión de los trabajos, considerando la fecha de corte para el pago de las estimaciones.

Para cumplir con lo estipulado, “Las Partes” se sujetan a la aplicación de la formula siguiente:

$$SD = ITEA * DTOEA * TM \quad \text{de donde:}$$

SD = Sanción Definitiva.  
ITEA = Importe de los Trabajos Ejecutados con Atraso.  
DTOEA = Días Transcurridos de la Obra Ejecutada con Atraso.  
TM = Tanto al Millar por Día de Atraso.

Las penas convencionales se aplicarán considerando los ajustes de costos, sin incluir el Impuesto al Valor Agregado.

Cuantificadas las retenciones económicas o las penas convencionales por “El Instituto”, éstas se harán del conocimiento de “El Contratista” mediante nota de bitácora u oficio. El monto determinado como retención económica o pena convencional, se aplicará en la estimación que corresponda a la fecha en que se determine el atraso.

Las penas convencionales establecidas en esta cláusula, en ningún caso podrán ser superiores, en su conjunto, al monto de la garantía de cumplimiento.

No se aplicarán las penas convencionales en el periodo en el cual se presente un caso fortuito o fuerza mayor, durante la ejecución de trabajos.

Lo descrito en esta cláusula será sin perjuicio de que “El Instituto” opte por la rescisión.

**DÉCIMA SEXTA.- SUSPENSIÓN TEMPORAL DE LOS TRABAJOS.-** “El Instituto” podrá suspender temporalmente, en todo o en parte, los trabajos objeto de este contrato por causas debidamente justificadas, conforme al artículo 60, primer párrafo de la Ley de Obras Públicas y Servicios Relacionados con las Mismas, sin que ello implique la terminación definitiva del presente instrumento jurídico, por lo que continuará produciendo todos sus efectos legales una vez que hayan concluido las causas que dieron origen a dicha suspensión, en su caso, la temporalidad de ésta no podrá ser indefinida.



Para efectos de lo anterior, **“El Instituto”** mediante oficio firmado por el servidor público facultado para autorizar la suspensión, notificará a **“El Contratista”** de la suspensión total o parcial, señalando las causas que la motiven, la fecha de su inicio y de la probable reanudación de los trabajos, así como las acciones que debe considerar en lo relativo a su personal, maquinaria y equipo.

**“El Instituto”** procederá a levantar un Acta Circunstanciada de Suspensión, la que deberá reunir los requisitos señalados en el artículo 147 del Reglamento de la Ley de la materia.

No será motivo de suspensión de los trabajos, el suministro deficiente del proveedor de materiales y equipo de instalación permanente, cuando dicho suministro sea responsabilidad de **“El Contratista”**.

La suspensión prorrogará la fecha de terminación de los trabajos en igual proporción al periodo que comprenda dicha suspensión, sin modificar el plazo de ejecución convenido, sujetándose a lo siguiente:

La fecha de término se prorrogará considerando el número de días que resulten de la especialidad, partida o subpartida o en su caso, del concepto de trabajo suspendidos, de acuerdo al plazo establecido en el programa de ejecución convenido; su formalización se realizará mediante convenio. En este supuesto **“El Contratista”** podrá solicitar el pago de los gastos no recuperables, en términos de lo dispuesto en los artículos 62, fracción I de la Ley de Obras Públicas y Servicios Relacionados con las Mismas; y 145 y 146 del Reglamento de la Ley de la materia.

Cuando la suspensión temporal de los trabajos derive de caso fortuito o fuerza mayor no existirá responsabilidad para **“Las Partes”**; debiendo suscribir un convenio en el que se deberá reconocer el plazo de suspensión de los trabajos y la fecha de reinicio y terminación de los mismos, sin modificar el plazo de ejecución establecido en el contrato. En este supuesto sólo será procedente el pago de los gastos no recuperables por los conceptos enunciados en las fracciones I, II y III del artículo 149 del Reglamento de la Ley de la materia. 4

Si durante la vigencia del contrato, se dan diversas suspensiones de trabajos cuyos periodos sean reducidos y difíciles de cuantificar, **“Las Partes”** podrán acordar que los periodos sean agrupados y formalizados mediante la suscripción de un solo convenio. 5

**DÉCIMA SÉPTIMA.- CONCEPTOS DE TRABAJOS ADICIONALES Y/O NO PREVISTOS EN EL CATÁLOGO DE CONCEPTOS DEL CONTRATO.-** Si durante la ejecución de los trabajos, **“El Contratista”** se percata de la necesidad de ejecutar cantidades adicionales o conceptos no previstos en el catálogo original del contrato, éste lo notificará por escrito a **“El Instituto”** a través de la Residencia quien resolverá lo conducente. **“El Contratista”** sólo podrá ejecutarlos una vez que cuente con la autorización por escrito o en la bitácora, por parte de la residencia, salvo que se trate de situaciones de emergencia en las que no



sea posible esperar su autorización.

Cuando sea **“El Instituto”** quien requiera de la ejecución de los trabajos o conceptos señalados en el párrafo anterior, éstos deberán ser autorizados y registrados en la bitácora por el Residente.

A los precios unitarios generados por los conceptos no previstos en el catálogo, se deberán aplicar los porcentajes de indirectos, el costo por financiamiento, el cargo por utilidad y los cargos adicionales convenidos en el contrato.

El pago de las estimaciones que presente **“El Contratista”** por cantidades o conceptos de trabajo adicionales a los previstos originalmente, o conceptos no previstos en el catálogo de conceptos del contrato, podrá **“El Instituto”** autorizarlos previamente a la celebración de los convenios respectivos, vigilando que dichos incrementos no rebasen el presupuesto autorizado en el contrato.

Para la determinación de los nuevos precios unitarios de los trabajos, por conceptos no previstos en el catálogo de conceptos del contrato, **“El Instituto”** junto con **“El Contratista”**, procederán en el orden y manera que dispone el artículo 107 del Reglamento de la Ley de la materia, tomando en cuenta que cada una de las alternativas que prevé es excluyente de la anterior.

**DÉCIMA OCTAVA.- MODIFICACIONES AL CONTRATO.-** **“Las Partes”** convienen que dentro del presupuesto autorizado y durante la vigencia del presente contrato, por razones fundadas y explicas, podrán modificarlo mediante la formalización de convenios”, en la forma de acuerdo a lo estipulado en los Artículos 59 de la Ley de Obras Públicas y Servicios Relacionados con las Mismas; y 99 del Reglamento de la Ley de la materia, como a continuación se indica:

1. Por modificaciones a los términos y condiciones de este contrato, que no representen incremento o reducción en el monto o plazo. En cualquier momento se podrán modificar las especificaciones del proyecto cuando, derivado de un avance tecnológico, de ingeniería, científico o de cualquier otra naturaleza, se justifique que la variación de dichas especificaciones representan la obtención de mejores condiciones para **“El Instituto”**.

2. Cuando las modificaciones impliquen aumento o reducción por una diferencia superior al 25% (veinticinco por ciento) del importe original establecido en este contrato o del plazo de ejecución, en casos excepcionales y debidamente justificados, **“El Instituto”** a requerimiento del Área Responsable de la Ejecución de los Trabajos, solicitará a la Secretaría de la Función Pública, la autorización para revisar los indirectos y el financiamiento originalmente pactados, y determinar la procedencia de ajustarlos a las nuevas condiciones en caso de que éstas se presenten. Será necesario solicitar de manera justificada la autorización de la Secretaría de la Función Pública, en los casos siguientes:



- ✓ Cuando el monto se incremente en más de un 25% (veinticinco por ciento), sin que se incremente el plazo de ejecución originalmente pactado en el presente contrato;
- ✓ Cuando el monto y el plazo de ejecución originalmente pactados en este contrato se reduzcan en más de un 25% (veinticinco por ciento), y
- ✓ Cuando el monto y el plazo de ejecución originalmente pactados en el presente instrumento jurídico se incrementen en más de un 25% (veinticinco por ciento).

3. En los casos no previstos en el numeral anterior de variación del monto y plazo en el porcentaje antes señalado, no se requerirá autorización de la Secretaría de la Función Pública, debiendo el Área Responsable de la Ejecución de los Trabajos junto con **“El Contratista”** proceder a la revisión de los indirectos y el financiamiento y, en su caso, al ajuste correspondiente.

La revisión de los indirectos y el financiamiento se realizará siempre y cuando se encuentre vigente el contrato, conforme al procedimiento, que establece el artículo 102 del Reglamento de la Ley de la materia.

Las modificaciones se deberán sustentar por el Residente, a través de dictamen técnico que funde y motive las causas que las originen.

Las modificaciones que se aprueben mediante la celebración de los convenios se considerarán parte del contrato y por lo tanto obligatorias para **“Las Partes”** que los suscriben.

Las modificaciones al plazo serán independientes a las modificaciones al monto, debiendo considerarse en forma separada, aun cuando para fines de su formalización puedan integrarse en un solo documento.

Tratándose de modificaciones por cantidades adicionales, éstas se pagarán a los precios unitarios pactados originalmente; tratándose de conceptos no previstos en el catálogo de conceptos del contrato, sus precios unitarios deberán ser conciliados y autorizados previamente. En ambos casos se tomará en cuenta lo estipulado en la cláusula décima séptima que antecede.

Los conceptos de trabajo al amparo de convenios en monto o plazo, se considerarán ~~se~~ administrarán de manera independiente a los originalmente pactados en el presente contrato, debiéndose formular estimaciones específicas, a efecto de tener un control y seguimiento adecuado. Los conceptos de trabajo contenidos en este instrumento jurídico y los emitidos en el o los convenios pueden incluirse por **“El Contratista”** en la misma estimación distinguiéndolos unos de otros, en cuyo caso se anexará la documentación que los soporte para efectos de pago.



Las modificaciones en monto y/o plazo conllevará a **“El Contratista”** a realizar la modificación correspondiente a la garantía de cumplimiento de acuerdo al porcentaje estipulado en el punto número 1 de la cláusula décima cuarta de este contrato, lo que se hará a más tardar en la fecha de firma del convenio respectivo.

Las partes acuerdan que una vez que se tengan determinadas las modificaciones al contrato, la suscripción de o los convenios se realizarán dentro de los 45 (cuarenta y cinco) días naturales contados a partir de la citada determinación, mismos que deberán contener los requisitos mínimos que refiere el artículo 109 del Reglamento de la Ley de la materia.

**DÉCIMA NOVENA.- RECEPCIÓN DE LOS TRABAJOS.-** **“El Contratista”** notificará a **“El Instituto”** a través de bitácora o por escrito, la terminación total de los trabajos, previo a la fecha de terminación del plazo convenido, para lo cual anexará los documentos que la soporten e incluirá una relación de la o las estimaciones o de gastos aprobados, monto ejercido y créditos a favor o en contra.

En la recepción de los trabajos objeto del contrato, las partes se sujetan a lo dispuesto por los artículos 64 de la Ley de Obras Públicas y Servicios Relacionados con las Mismas; y 164, 165 y 166 del Reglamento de la Ley de la materia, de conformidad con lo siguiente:

**“El Instituto”** podrá efectuar recepciones parciales de los trabajos, cuando a juicio del mismo existan trabajos terminados e identificables susceptibles de utilizarse y conservarse; para ello **“El Contratista”** se obliga a notificar mediante Bitácora o por escrito su terminación a **“El Instituto”**, cuando menos con 15 (quince) días naturales previos a la fecha de terminación de los mismos.

Recibida la notificación por **“El Instituto”**, procederá, a través del Residente, dentro de un plazo no mayor de 15 (quince) días naturales a partir del día siguiente en que reciban la notificación, a verificar la debida terminación de los trabajos conforme a las condiciones pactadas en el presente contrato. Al finalizar la verificación de los trabajos **“El Instituto”**, contara con un plazo de 15 (quince) días naturales para realizar la recepción física, mediante el levantamiento del acta correspondiente, la que contendrá como mínimo los requisitos que establece el artículo 166 del Reglamento de la Ley de la materia.

Si durante la verificación de los trabajos entregados, **“El Instituto”** encuentra deficiencias en la terminación de los mismos, deberá solicitar a **“El Contratista”** su reparación, conforme a las condiciones pactadas en el contrato, **“El Instituto”**, por conducto del Residente, tomando en consideración las características, complejidad y magnitud de los trabajos a corregir, se podrá conceder a **“El Contratista”** una prórroga por el periodo que acuerde con **“El Instituto”**, para la reparación de las deficiencias; en ese periodo no se aplicarán penas convencionales. Transcurrido el plazo sin que **“El Contratista”** haya reparado los trabajos, **“El Instituto”** procederá a hacer efectivas las garantías a que haya lugar, sin perjuicio de que **“El Instituto”** opte por la rescisión administrativa de este contrato.



Las reparaciones de las deficiencias a que alude el párrafo precedente no podrán consistir en la ejecución total del concepto o conceptos de trabajo pendiente de realizar; en este caso, no se procederá a la recepción y se considerará que la obra no fue concluida en el plazo convenido.

**VIGÉSIMA.- SUBCONTRATACIÓN.-** “Las Partes” convienen que en la ejecución de los trabajos objeto del presente contrato, “El Instituto” no autoriza subcontratación, sin embargo, si de la naturaleza y especialidad de los trabajos, se requieren subcontratar y no se previó desde el pliego de requisitos, “El Contratista” podrá solicitar a “El Instituto”, a través del Titular del Área Responsable de la Ejecución de los Trabajos la autorización correspondiente, aceptando expresamente que tal circunstancia en ningún caso significará ampliación al monto o plazo del contrato.

**VIGÉSIMA PRIMERA.- TRANSFERENCIA DE DERECHOS DE COBRO.-** “El Contratista” se obliga a no transferir por ningún título, en forma total o parcial, a favor de cualquier otra persona física o moral, sus derechos y obligaciones que se deriven del presente contrato; a excepción de los derechos de cobro sobre las estimaciones por trabajos ejecutados, debiendo solicitar por escrito el consentimiento a “El Instituto”, a través de la División de Trámite de Erogaciones, ubicada en General Tiburcio Montiel No. 15 (Esq. con Gómez Pedraza), Colonia San Miguel Chapultepec, Alcaldía Miguel Hidalgo, C.P. 11850, Ciudad de México, cuando menos con 15 días naturales a su vencimiento, la que resolverá lo procedente en un término de 5 (cinco) días naturales contados a partir de la presentación del escrito.

La solicitud referida de “El Contratista” y, en su caso, su aprobación se enviará a la División de Trámite de Erogaciones, ubicada en General Tiburcio Montiel No. 15 (Esq. con Gómez Pedraza), Colonia San Miguel Chapultepec, Alcaldía Miguel Hidalgo, C.P. 11850, Ciudad de México, con un mínimo de 5 (cinco) días naturales anteriores a su vencimiento, para su pago.

En la solicitud “El Contratista” deberá proporcionar la información de la persona a favor de quien pretende transferir sus derechos de cobro, presentando invariablemente una copia de los contra-recibos cuyo importe transfiere, facturar los trabajos que se estimen, y demás documentos sustantivos de dicha transferencia, lo cual será necesario para efectuar el pago correspondiente. A

Si con motivo de la transferencia de los derechos de cobro solicitada por “El Contratista” se origina un retraso en el pago, no procederá el pago de los gastos financieros a que hace referencia el artículo 55 de la Ley de Obras Públicas y Servicios Relacionados con las Mismas. A

**VIGÉSIMA SEGUNDA.-TERMINACIÓN ANTICIPADA.-** “El Instituto” Conforme a los artículos 60 segundo párrafo de la Ley de Obras Públicas y Relacionados con las Mismas; y A



**INSTITUTO MEXICANO DEL SEGURO SOCIAL**  
**DIRECCIÓN DE ADMINISTRACIÓN**  
**UNIDAD DE ADMINISTRACIÓN**  
**COORDINACIÓN DE CONSERVACIÓN Y SERVICIOS GENERALES**  
**COORDINACIÓN TÉCNICA DE CONSERVACIÓN Y**  
**SERVICIOS COMPLEMENTARIOS**  
**DIVISIÓN DE INMUEBLES CENTRALES**

Contrato No. C9M0311  
Procedimiento AO-050GYR984-E15-2019

150 del Reglamento de la Ley de la materia, podrá dar por terminado anticipadamente el presente contrato sin responsabilidad para él y sin necesidad de que medie resolución judicial alguna, cuando concurren razones de interés general; existan causas justificadas que le impidan la continuación de los trabajos, y se demuestre que de continuar con las obligaciones pactadas, se ocasionaría un daño o perjuicio grave a **"El Instituto"**; se determine la nulidad de actos que dieron origen al contrato, con motivo de la resolución de una inconformidad emitida por la Secretaría de la Función Pública, o por resolución de autoridad judicial competente, o bien, no sea posible determinar la temporalidad de la suspensión de los trabajos a que se refiere la cláusula décima sexta del presente contrato, en este último caso **"El Instituto"** se obliga a dar aviso por escrito a **"El Contratista"** con 15 (quince) días naturales de anticipación.

Comunicada por **"El Instituto"**, la terminación anticipada del contrato, éste procederá a tomar inmediata posesión de los trabajos ejecutados para hacerse cargo del inmueble y de las instalaciones respectivas, y en su caso, proceder a suspender los trabajos, debiendo realizarse las anotaciones correspondientes en la bitácora y **"El Instituto"** levantará un acta circunstanciada en términos de lo señalado en el artículo 151 del Reglamento de la Ley de la materia, ante la presencia de fedatario público.

En este supuesto, **"El Instituto"** se obliga a pagar los trabajos ejecutados, así como los gastos no recuperables señalados en el artículo 152 del Reglamento de la Ley de la materia, que en favor de **"El Contratista"** procedan, siempre que éstos sean razonables, estén debidamente comprobados y se relacionen directamente con el contrato.

**VIGÉSIMA TERCERA.- FINIQUITO.-** **"El Instituto"** se obliga a notificar a **"El Contratista"**, a través de su Representante Legal o su Superintendente, en la fecha de recepción de la entrega física de los trabajos, la fecha, lugar y hora en que se llevará a cabo el finiquito correspondiente, la cual deberá quedar comprendida dentro de un plazo que no excederá de 60 (sesenta) días naturales a partir del acto formal de recepción física de los trabajos, en el que se harán constar los créditos que resulten a favor y en contra de ambas partes, describiendo el concepto general que les dio origen y el saldo resultante.

**"El Instituto"** se obliga a exponer en el finiquito las razones de la aplicación de las penas convencionales a que, en su caso, se hubiere hecho acreedor **"El Contratista"**, por trabajos no ejecutados conforme a los programas convenidos.

**"El Instituto"** hará constar por escrito el finiquito, en términos de lo señalado en el artículo 170 del Reglamento de la Ley de la materia, anexando el Acta Entrega de Recepción Física de los Trabajos.

En caso de que exista desacuerdo en el resultado del finiquito, o bien, **"El Contratista"** no acuda para su elaboración dentro del plazo señalado, **"El Instituto"** procederá a elaborar el



finiquito, debiendo comunicar su resultado a **“El Contratista”** dentro del plazo de 10 (diez) días naturales, contados a partir de su emisión.

**“El Contratista”** tendrá un plazo de 15 (quince) días naturales para alegar lo que a su derecho corresponda, si transcurrido este plazo no realiza alguna gestión, se dará por aceptado el finiquito por **“El Contratista”**.

Una vez elaborado y aceptado el finiquito por ambas partes, **“El Instituto”** procederá a cubrir los saldos que, en su caso, sean a favor de **“El Contratista”** dentro de los 20 (veinte) días naturales siguientes a su autorización por la Residencia.

Si del finiquito resultara saldo a favor de **“El Instituto”**, dicho saldo **“El Contratista”** acepta que sea deducido de las cantidades pendientes por cubrir por concepto de trabajos ejecutados y si no fueran suficientes estos, se solicitará su reintegro conforme a lo previsto por el artículo 55 de la Ley de Obras Públicas y Servicios Relacionados con las Mismas; en el supuesto de no obtenerse el reintegro, **“El Instituto”** podrá hacer efectivas las garantías que se encuentren vigentes.

Una vez elaborado el finiquito y hechos efectivos los saldos pendientes entre **“Las Partes”**, **“El Instituto”** procederá a levantar de forma simultánea el Acta Administrativa que dé por Extinguidos los Derechos y Obligaciones entre **“Las Partes”**, la cual deberá contener los requisitos mínimos a que alude al artículo 172 del Reglamento de la Ley de la materia.

**VIGÉSIMA CUARTA.- CAUSALES DE RESCISIÓN ADMINISTRATIVA.-** **“Las Partes”** convienen que **“El Instituto”**, de conformidad a lo establecido por el artículo 157 del Reglamento de la Ley de la materia, podrá llevar a cabo la rescisión administrativa del presente contrato, sin necesidad de declaración judicial de los tribunales competentes, si **“El Contratista”** incurre en cualquiera de las siguientes causales de rescisión:

1. Si **“El Contratista”**, por causas imputables a él, no inicia los trabajos objeto del contrato dentro de los 15 (quince) días naturales siguientes a la fecha convenida sin causa justificada conforme a la Ley de Obras Públicas y Servicios Relacionados con las Mismas y su Reglamento.
2. Interrumpir injustificadamente los trabajos o se niegue a reparar, o reponer alguna parte de ellos que hubiere sido detectada como defectuosa por **“El Instituto”**.
3. No ejecute los trabajos de conformidad con lo dispuesto en este contrato y en los anexos que lo integran o sin motivo justificado no acate las órdenes dadas por el Residente o, en su caso, por el supervisor.
4. No de cumplimiento a los programas referidos en la cláusula segunda de este contrato y sus anexos, por falta de materiales, trabajadores o equipo de construcción y, que a juicio de **“El Instituto”**, el atraso pueda dificultar la terminación satisfactoria de los trabajos en el plazo estipulado.





5. En caso de que sea declarado o sujeto a concurso mercantil en términos de la Ley de Concursos Mercantiles o figura análoga.
6. Subcontrate partes de los trabajos objeto del presente contrato, sin obtener la autorización previa por escrito de **"El Instituto"**.
7. Transfiera los derechos de cobro derivados de este instrumento jurídico, sin contar con autorización previa y por escrito de **"El Instituto"**.
8. No dé a **"El Instituto"** y a las dependencias de gobierno que tengan facultad de intervenir, las facilidades y datos necesarios para la inspección, vigilancia y supervisión de los materiales y trabajos.
9. En general, por el incumplimiento de cualesquiera de las obligaciones derivadas de este contrato, las leyes, tratados y demás ordenamientos que sean aplicables.

**VIGÉSIMA QUINTA.-PROCEDIMIENTO DE RESCISIÓN ADMINISTRATIVA.- "Las Partes"** convienen que en caso de que **"El Contratista"** se encuentre en alguna de las causales indicadas en la cláusula anterior, y de conformidad con el artículo 61 de la Ley de Obras Públicas y Servicios Relacionados con las Mismas, el procedimiento de rescisión administrativa se sujetará a lo siguiente:

1. El procedimiento iniciará a partir de que **"El Instituto"** le notifique a **"El Contratista"** por oficio el incumplimiento en que haya incurrido, señalando los hechos o circunstancias que motivaron su determinación de dar por rescindido el contrato, relacionándolo con las estipulaciones específicas que se consideren han sido incumplidas, para que en un término de 15 (quince) días hábiles exponga lo que a su derecho convenga y aporte, en su caso, las pruebas que estime pertinentes.
2. Transcurrido el término a que se refiere el numeral anterior, **"El Instituto"** resolverá considerando los argumentos y pruebas que hubiere hecho valer **"El Contratista"**.
3. La determinación de dar o no por rescindido el contrato por parte de **"El Instituto"**, deberá ser debidamente fundada, motivada y comunicada a **"El Contratista"** dentro de los 15 (quince) días hábiles siguientes a lo señalado en el numeral 1(uno) de esta cláusula.

La determinación de dar por rescindido administrativamente este contrato no podrá ser revocada o modificada por **"El Instituto"**.

En el caso de que en el procedimiento de rescisión se determine no rescindir este contrato, se reprogramarán los trabajos una vez notificada la resolución correspondiente a **"El Contratista"**.

Una vez notificado el inicio del procedimiento de rescisión, **"El Instituto"** se abstendrá como medida precautoria, de cubrir los importes resultantes de trabajos ejecutados aún no liquidados, hasta que se otorgue el finiquito que proceda, lo que deberá efectuarse dentro de



los 30 (treinta) días naturales siguientes a la fecha de la comunicación de la determinación de la resolución de rescisión, a fin de proceder a hacer efectivas las garantías.

En el finiquito deberá preverse el sobrecosto de los trabajos aún no ejecutados que se encuentren atrasados conforme el programa vigente, atendiendo a lo dispuesto por los artículos 162 y 163 del Reglamento de la Ley de la materia, así como lo relativo a la recuperación de los materiales y equipos que, en su caso **“El Instituto”** le haya entregado a **“El Contratista”**, así como considerar en su integración la recepción de los trabajos que haya realizado **“El Contratista”** hasta la rescisión del contrato, así como los equipos, materiales que se hubieran instalado en la obra o se encuentren en proceso de fabricación, siempre y cuando sean susceptibles de utilización dentro de los trabajos pendientes de realizar, conforme a lo establecido en los artículos 62 de la Ley de Obras Públicas y Servicios Relacionados con las Mismas y 161 del Reglamento de la Ley de la materia.

El sobrecosto que se determine al elaborar el finiquito, será independiente de las garantías, penas convencionales y demás cargos que deban considerarse en la rescisión administrativa.

**“El Instituto”** podrá optar entre aplicar las penas convencionales o el sobrecosto que resulte de la rescisión, debiendo fundamentar y motivar las causas de la aplicación de uno o de otro.

Comunicado el inicio del procedimiento de rescisión **“El Instituto”** procederá a tomar inmediata posesión de los trabajos ejecutados para hacerse cargo del inmueble y de las instalaciones respectivas, y en su caso procederá a suspender los trabajos, levantando con o sin la comparecencia de **“El Contratista”**, acta circunstanciada del estado en que se encuentre la obra, la que se levantará ante la presencia de fedatario público y deberá elaborarse en términos del artículo 159 del Reglamento de la Ley de la materia.

Con el registro del acta circunstanciada en la bitácora (**BESOP**) se suspende toda anotación en la misma, hasta en tanto se emita la resolución de rescisión que proceda.

**“El Contratista”** se obliga a devolver a **“El Instituto”** en un plazo de 10 (diez) días naturales, contados a partir del inicio del procedimiento de rescisión, toda la documentación que se le hubiere entregado para la realización de los trabajos.

**“El Instituto”** y **“El Contratista”** podrán conciliar dentro del finiquito, los saldos derivados de la rescisión con el fin de preservar los intereses de **“Las Partes”**.

**VIGÉSIMA SEXTA- DEL RESIDENTE.-** El Residente de **“El Instituto”** tendrá entre otras funciones las siguientes:

1. Fungir como representante de **“El Instituto”** ante **“El Contratista”**.



2. Supervisar, vigilar, controlar y revisar la ejecución de los trabajos.
3. Tomar las decisiones técnicas correspondientes y necesarias para la correcta ejecución de los trabajos, debiendo resolver oportunamente las consultas, aclaraciones, dudas o solicitudes de autorización que presente el Superintendente de Construcción de "El Contratista" y, en su caso, el supervisor, con relación al cumplimiento de los derechos y obligaciones derivadas del presente contrato.
4. Vigilar, previo al inicio de los trabajos, que se cumplan con las condiciones previstas en los artículos 19 y 20 de la Ley de Obras Públicas y Servicios Relacionados con las Mismas.
5. Verificar la disponibilidad de los recursos presupuestales necesarios para la suscripción de cualquier convenio modificatorio que implique la erogación de recursos.
6. Dar cumplimiento a las actividades previstas a su cargo en la cláusula novena que antecede, entre ellas, la apertura a la bitácora, en términos de lo estipulado, así como por medio de ella, emitir las instrucciones pertinentes y recibir las solicitudes que le formule el Superintendente de Construcción de "El Contratista". Cuando la bitácora se lleve por medios convencionales, ésta quedará bajo su resguardo.
7. Vigilar y controlar el desarrollo de los trabajos, en sus aspectos de calidad, costo, tiempo y apego a los programas de ejecución de los trabajos, de acuerdo con los avances, recursos asignados y rendimientos pactados en el presente contrato.

Quando el proyecto requiera de cambios estructurales, arquitectónicos, funcionales, de proceso, entre otros, deberá recabar por escrito las instrucciones o autorizaciones de los responsables de las áreas correspondientes.

8. Vigilar que, previamente al inicio de la obra, se cuente con los proyectos arquitectónicos y de ingeniería, catálogo de conceptos con sus análisis de precios unitarios o alcance de las actividades de obra o servicio, programas de ejecución y suministros o utilización, términos de referencia y alcance de trabajos.

9. Revisar, controlar y comprobar que los materiales, la mano de obra y equipos sean de la calidad y características pactadas en este contrato.

10. Recibir las estimaciones de trabajos ejecutados para efectos de pago correspondiente y registrar en la bitácora la fecha de recepción de las mismas.

11. Autorizar las estimaciones, en ese sentido deberá determinar y/o constatar las deducciones o descuentos que resulten aplicables a la estimación de que se trata (amortización de anticipos, penas convencionales retenciones y/o descuentos, recuperación de pagos en exceso, Impuesto al Valor Agregado, pago por conceptos de derechos entre otros), verificando que cuenten con los números generadores que las respalden.

12. Recibir cuando proceda, las solicitudes de ajuste de costos que formule por escrito "El Contratista", de conformidad con este contrato, acompañadas de los estudios y documentación que las soporten, dentro del plazo de 60 (sesenta) días naturales siguientes a la publicación de los índices aplicables al mes soporte, previsto en el artículo 56 de la Ley de Obras Públicas y Servicios Relacionados con las Mismas.



13. Coordinar con los servidores públicos responsables las terminaciones anticipadas o rescisiones de contratos y, cuando se justifique, las suspensiones de los trabajos, debiéndose auxiliar de “**El Instituto**” para su formalización.

14. Solicitar y, en su caso, tramitar los convenios modificatorios necesarios al presente contrato, elaborando previamente el o los dictámenes técnicos que justifiquen de manera fundada y motivada, las razones para realizar las modificaciones de acuerdo a lo estipulado en la cláusula décima octava del presente contrato.

15. Rendir informes con la periodicidad establecida, así como un informe final sobre el cumplimiento de “**El Contratista**” en los aspectos legales, técnicos, económicos, financieros y administrativos.

16. Autorizar y firmar el finiquito de los trabajos.

17. Informar formalmente al Superintendente de “**El Contratista**” sobre las desviaciones o atrasos que detecte solicitándole su corrección, y efectuar las anotaciones correspondientes en la bitácora.

18. Verificar la correcta conclusión de los trabajos, debiendo vigilar que el área requirente reciba oportunamente el inmueble en condiciones de operación, así como los planos correspondientes a la construcción final, los manuales e instructivos de operación y mantenimiento y los certificados de garantía de calidad y funcionamiento de los bienes instalados.

19. Presentar a “**El Instituto**” los casos en los que exista la necesidad de realizar cambios al proyecto, a sus especificaciones o a este contrato, a efecto de analizar las alternativas de solución y determinar la factibilidad, costo, tiempo de ejecución y necesidad de prorrogar o modificar el presente instrumento jurídico.

20. Cumplir las demás funciones que las disposiciones jurídicas le confieran, considerando las previstas en el Acuerdo por el que se expide el Manual Administrativo de Aplicación General en Materia de Obras Públicas y Servicios Relacionados con las Mismas, publicado en el Diario Oficial de la Federación el 9 de agosto de 2010, y sus reformas, así como aquéllas que le encomiende “**El Instituto**”.

21. Revisar de manera detallada y previamente al inicio de los trabajos, la información relativa al presente contrato, con el objeto de enterarse de las condiciones en las que se desarrollará la obra y del sitio de los trabajos, así como de las diversas partes y características del proyecto, debiendo recabar la información necesaria que le permita iniciar los trabajos y su supervisión según lo programado y ejecutarlos ininterrumpidamente hasta su conclusión.

22. Participar en la entrega física del sitio de la obra al Superintendente de Construcción de “**El Contratista**” y proporcionar trazos, referencias, bancos de nivel y demás elementos que permitan iniciar adecuadamente los trabajos.

23. Obtener la ubicación de las obras inducidas y subterráneas y realizar con “**El Contratista**” el trazo de su trayectoria.

24. Integrar y mantener al corriente el archivo derivado de la realización de los trabajos, el cual contendrá, entre otros, los siguientes documentos:



- ✓ Copia del proyecto ejecutivo, incluyendo el proceso constructivo, las normas, las especificaciones y los planos autorizados.
- ✓ Matrices de precios unitarios.
- ✓ Modificaciones autorizadas a los planos.
- ✓ Registro y control de la bitácora y las minutas de las juntas de obra.
- ✓ Permisos, licencias y autorizaciones.
- ✓ Contratos, convenios, programas de obra y suministros, números generadores, cantidades de obra realizadas y faltantes de ejecutar y presupuesto.
- ✓ Reportes de laboratorio y resultado de las pruebas.
- ✓ Manuales y garantía de ola maquinaria y equipo.

25. Vigilar la adecuada ejecución de los trabajos y transmitir a **"El Contratista"** en forma apropiada y oportuna las órdenes.

26. Dar seguimiento al programa de ejecución convenido considerando las fechas y las actividades críticas que requieran seguimiento especial, así como sobre las diferencias entre las actividades programadas y las realmente ejecutadas, y para la aplicación de retenciones económicas, penas convencionales, descuentos o la celebración de convenios.

27. Registrar en la bitácora los avances y aspectos relevantes durante la ejecución de los trabajos con la periodicidad que se establezca en el contrato.

28. Celebrar juntas de trabajo con el Superintendente de **"El Contratista"** para analizar el estado, avance, problemas y alternativas de solución, consignando en las minutas y en la bitácora los acuerdos tomados y dar seguimiento a los mismos.

29. Vigilar que el Superintendente de **"El Contratista"** cumpla con las condiciones de seguridad, higiene y limpieza de los trabajos.

30. Revisar las estimaciones y conjuntamente con el Superintendente de **"El Contratista"**, firmarlas oportunamente para su trámite de pago, así como comprobar que dichas estimaciones incluyan los documentos de soporte respectivo.

31. Llevar el control de las cantidades de obra realizados y de las faltantes de ejecutar, cuantificándolas y conciliándolas con el Superintendente de **"El Contratista"**; para ello, deberán considerar los conceptos del catálogo contenido en la proposición de **"El Contratista"**, las cantidades adicionales a dicho catálogo y los conceptos no previstos en el mismo.

32. Llevar el control del avance financiero de la obra considerando, al menos, el pago de estimaciones, la amortización de anticipos, las retenciones económicas, las penas convencionales y los descuentos.

33. Avalar las cantidades de los insumos y los rendimientos de mano de obra, la maquinaria y el equipo de los conceptos no previstos en el catálogo de conceptos contenido en la proposición de **"El Contratista"**, presentados por el Superintendente de **"El Contratista"** para su aprobación.

34. Verificar que los planos se mantengan actualizados, por conducto de las personas que tengan asignada dicha tarea;



35. Analizar detalladamente el programa de ejecución convenido considerando e incorporando, según el caso, los programas de suministros que **"El Instituto"** haya entregado a **"El Contratista"**, referentes a materiales, maquinaria, equipos, instrumentos y accesorios de instalación permanente;
36. Vigilar que los materiales, la mano de obra, maquinaria y equipos sean de la calidad y características pactadas en el contrato, vigilando que el Superintendente de **"El Contratista"** presente oportunamente los reportes y/o pruebas de laboratorio con los resultados.
37. Verificar la debida terminación de los trabajos dentro del plazo convenido.

**VIGÉSIMA SÉPTIMA.- RELACIÓN LABORAL.-** **"Las Partes"** convienen en que **"El Instituto"** no adquiere ninguna obligación de carácter laboral para con **"El Contratista"**, ni para con los trabajadores que el mismo contrate para la realización de los trabajos objeto del presente instrumento jurídico, toda vez que dicho personal depende exclusivamente de **"El Contratista"**.

Por lo anterior, no se le considerará a **"El Instituto"** como patrón, ni aún sustituto, y **"El Contratista"** expresamente lo exime de cualquier responsabilidad de carácter civil, fiscal, de seguridad social, laboral o de otra especie, que en su caso pudiera llegar a generarse.

**"El Contratista"** se obliga a liberar a **"El Instituto"** de cualquier reclamación de índole laboral o de seguridad social que sea presentada por parte de sus trabajadores, ante las autoridades competentes.

**VIGÉSIMA OCTAVA.- RESOLUCIÓN DE DISCREPANCIAS DE CARÁCTER TÉCNICO Y ADMINISTRATIVO DURANTE LA EJECUCIÓN DE LOS TRABAJOS.-** **"Las Partes"** convienen que en el caso de que durante la vigencia del presente contrato surjan discrepancias relativas a conceptos técnicos o administrativos, éstas deberán registrarse e informarse por **"Las Partes"** mediante nota en la bitácora, acordando que resolverán la discrepancia en un plazo no mayor de 5 (cinco) días hábiles, contados a partir de dicho registro, en consecuencia, la solución y las acciones a implementar, de igual forma se asentarán por las partes en la bitácora.

**VIGÉSIMA NOVENA.- LEGISLACIÓN APLICABLE.-** **"Las Partes"** se obligan a sujetarse estrictamente para el cumplimiento del presente contrato, a todas y cada una de las cláusulas del mismo, así como a lo establecido en la Ley de Obras Públicas y Servicios Relacionados con las Mismas, su Reglamento, y supletoriamente al Código Civil Federal, a la Ley Federal de Procedimiento Administrativo, al Código Federal de Procedimientos Civiles y demás ordenamientos aplicables.



INSTITUTO MEXICANO DEL SEGURO SOCIAL  
DIRECCIÓN DE ADMINISTRACIÓN  
UNIDAD DE ADMINISTRACIÓN  
COORDINACIÓN DE CONSERVACIÓN Y SERVICIOS GENERALES  
COORDINACIÓN TÉCNICA DE CONSERVACIÓN Y  
SERVICIOS COMPLEMENTARIOS  
DIVISIÓN DE INMUEBLES CENTRALES

Contrato No. C9M0311  
Procedimiento AO-050GYR984-E15-2019

**TRIGÉSIMA.- RESOLUCIÓN DE CONTROVERSIAS.-** Para la interpretación y cumplimiento de este instrumento, así como para todo aquello que no esté expresamente estipulado en el mismo, las partes se someten a la jurisdicción de los Tribunales Federales competentes ubicados en la Ciudad de México, renunciando a cualquier otro fuero presente o futuro que por razón de domicilio les pudiera corresponder.

Previa lectura y debidamente enteradas "**Las Partes**" del contenido, alcance y fuerza legal del presente contrato, en virtud de que se ajusta a la expresión de su libre voluntad y que su consentimiento no se encuentra afectado por dolo, error, mala fe, ni otros vicios de la voluntad, lo firman y ratifican en todas sus partes, en 5 (cinco) tantos, en la Ciudad de México, el 29 de octubre de 2019.

Por "El Instituto"

  
Mtro. José Antonio Olivarez Godínez  
Apoderado Legal

Por "El Contratista"

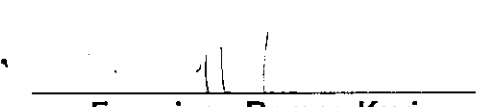
  
Francisco Ramos Kuri  
Apoderado Legal

  
C.P. Fernando Ángel Alcántara Pérez  
Encargado de la Coordinación de Conservación  
y Servicios Generales

  
Luis Enrique Ramírez Valdez  
Superintendente de Construcción

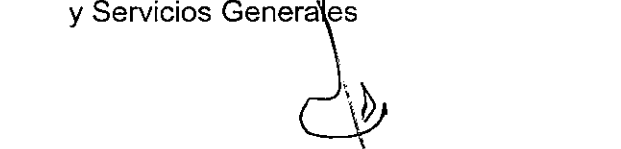
  
Mtro. José Luis Viguera Cortés  
Titular de la Coordinación Técnica de Conservación  
y Servicios Complementarios

Área Responsable de la Ejecución  
de los Trabajos.

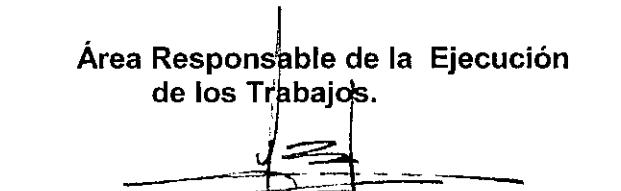
  
Mtro. Mauricio Israel Diéguez Trejo  
Jefe del Área de Obra Básica

Las firmas que anteceden forman parte del contrato de obra pública bajo la condición de pago sobre la base de precios unitarios número C9M0311.

**Contrato C9M0311**

# **ANEXO 1 CROQUIS**



**2019**

EMILIANO ZAPATA

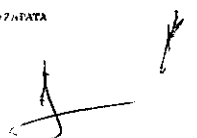



**TOLEDO No. 21**

1	2	3	4
5	6	7	8
9	10	11	12
13	14	15	16
17	18	19	20
21	22	23	24

25	26	27	28	29	30
31	32	33	34	35	36
37	38	39	40	41	42

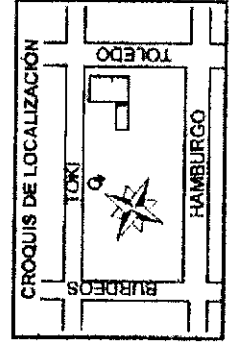

OTRA	403. TOLEDO No. 21
UBICACION	TOKIO Y TOLEDO
AÑO: 01 5785	

T

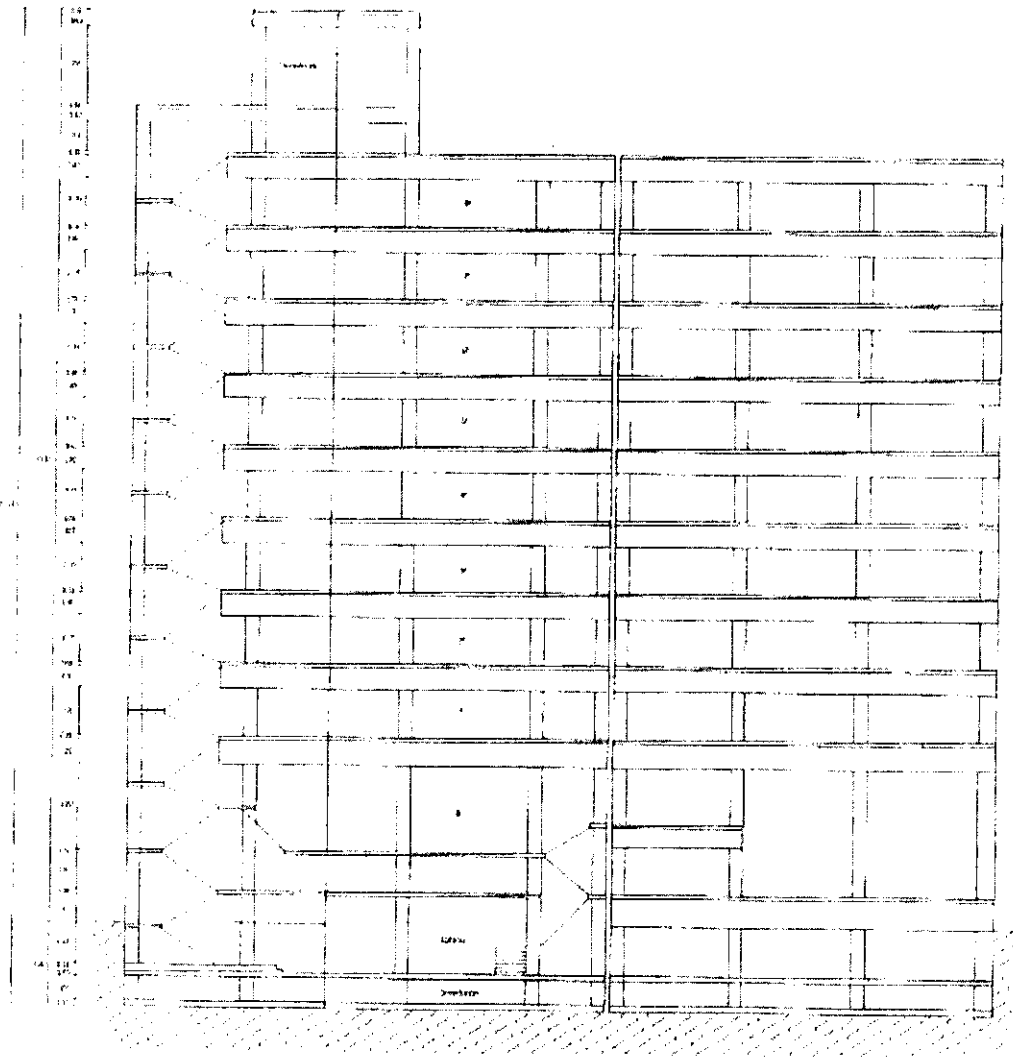

TOLEDO N° 21  
 Obra (40R)  
 Corte A - A'

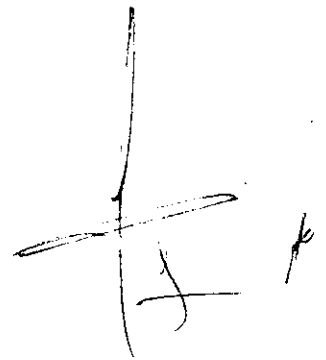

**DURANGO No. 289**

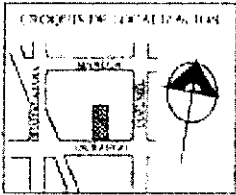
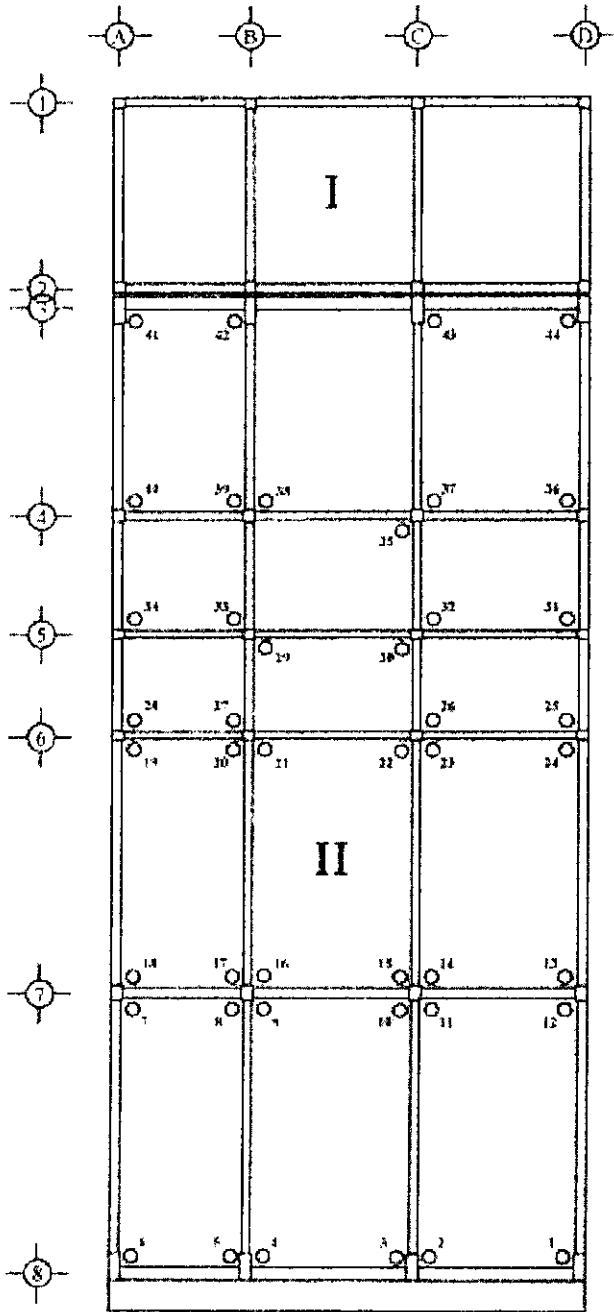

OPERA DURANGO No. 289  
DISEÑO POR: DE RANCHO Y COZUMEL  
CUIR HOMER  
ESTADO DE DURANGO

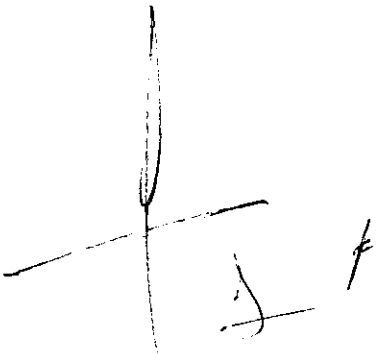

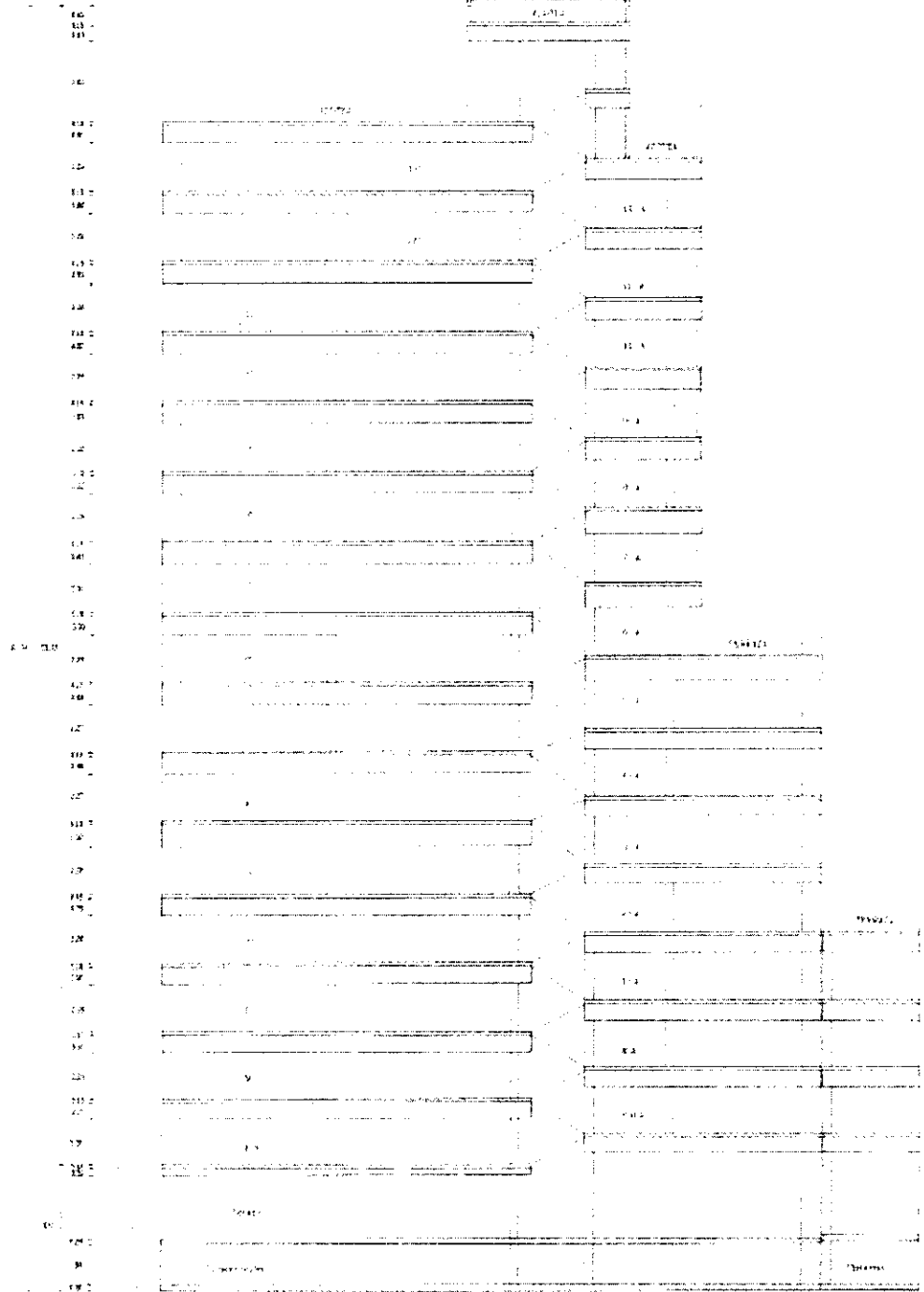
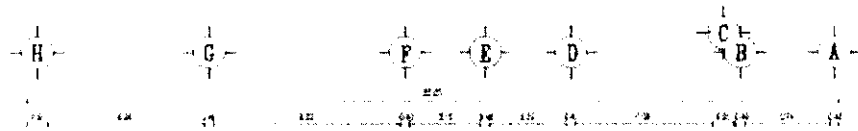

DURANGO N° 289  
Obra (415)

Corte A - A'

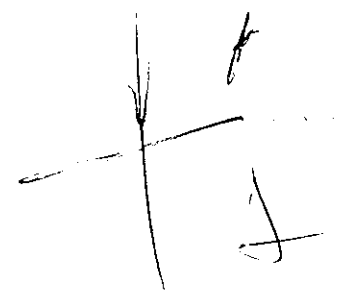

# Corte Durango No. 291

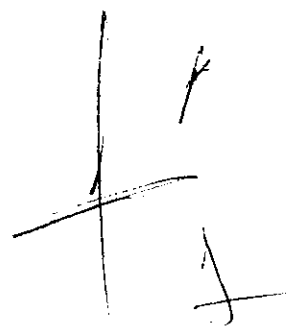
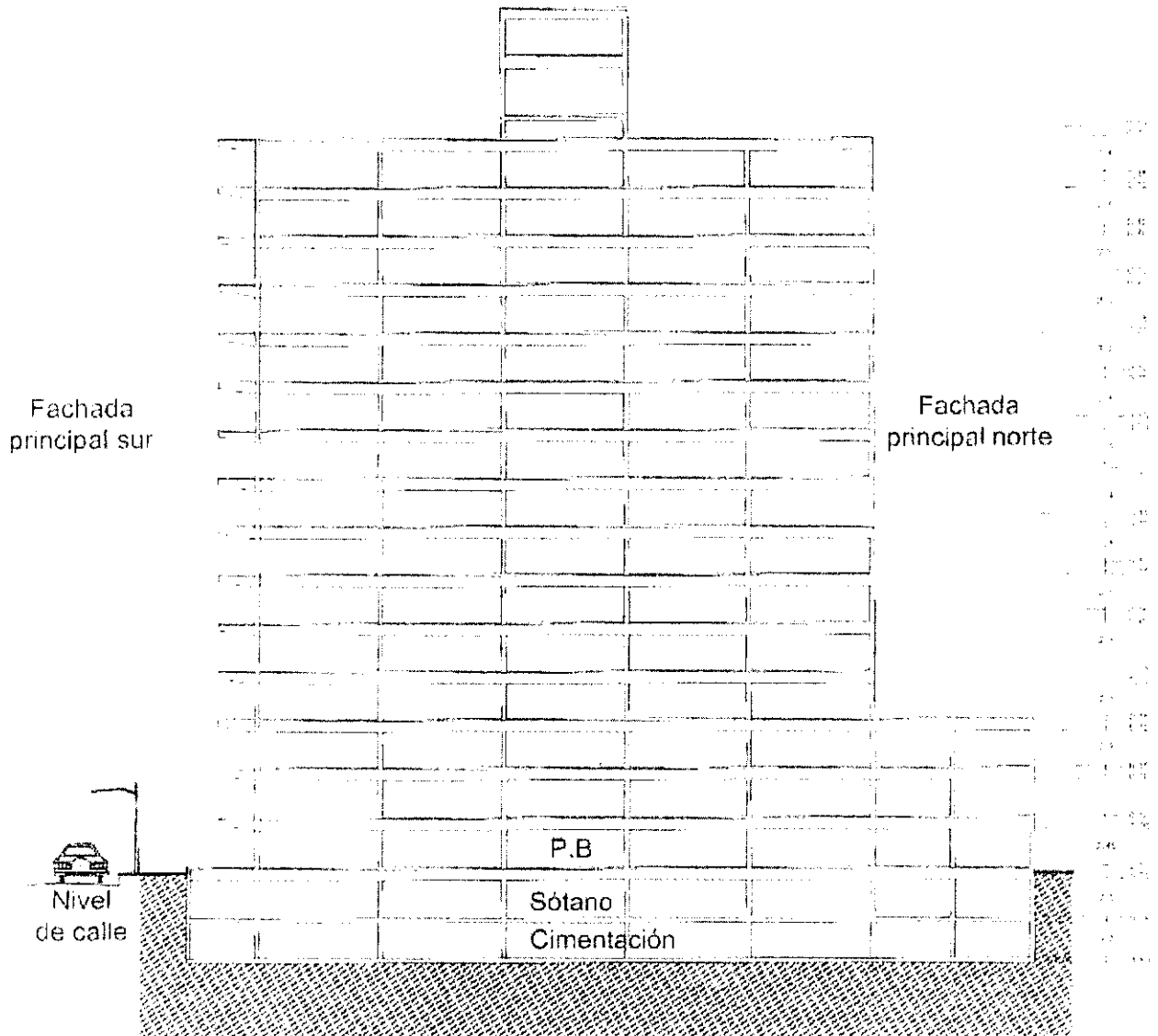

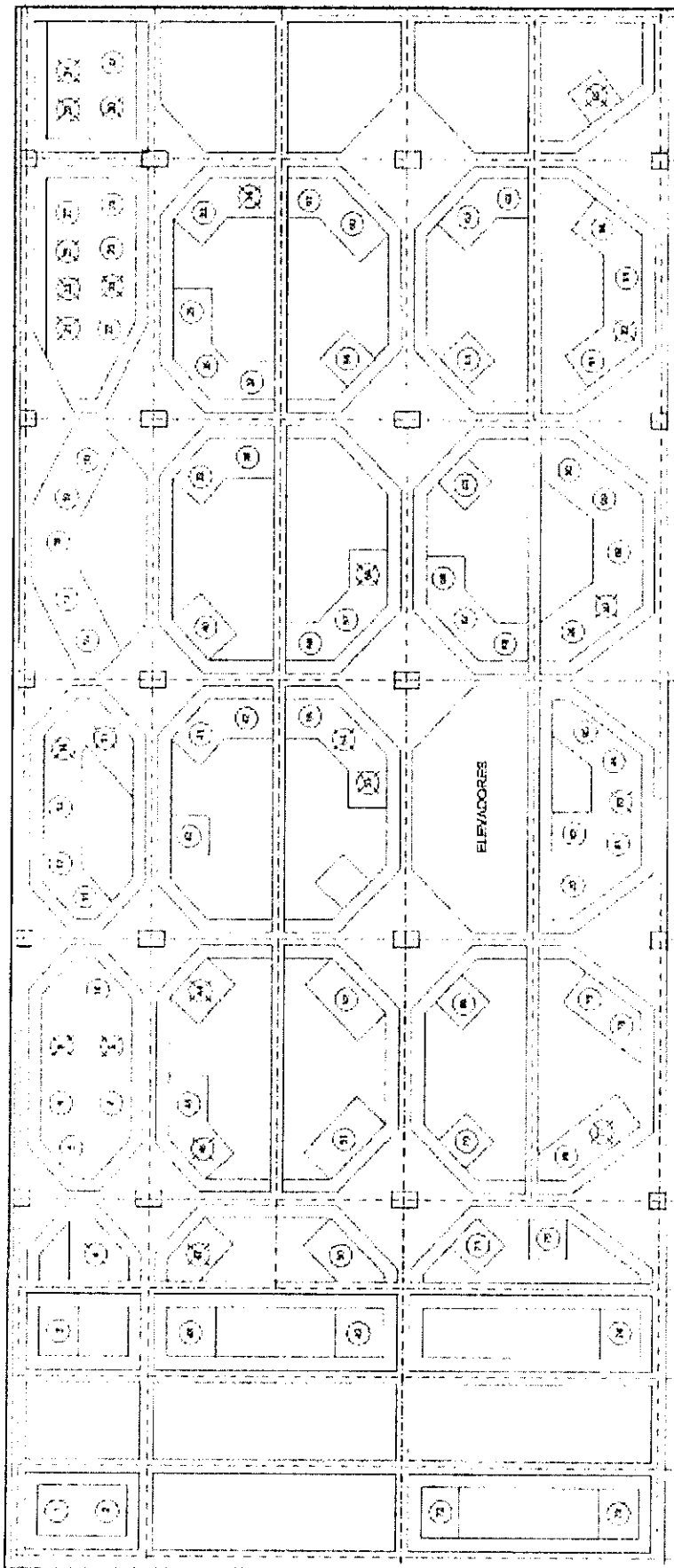

Handwritten markings and symbols, including a vertical line with a horizontal tick mark and a stylized signature or set of initials.

REFORMA No. 476

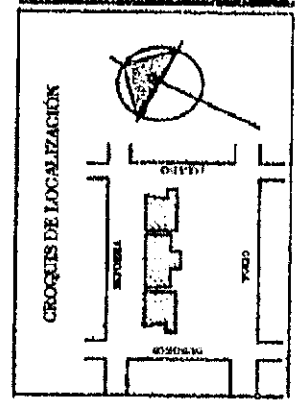
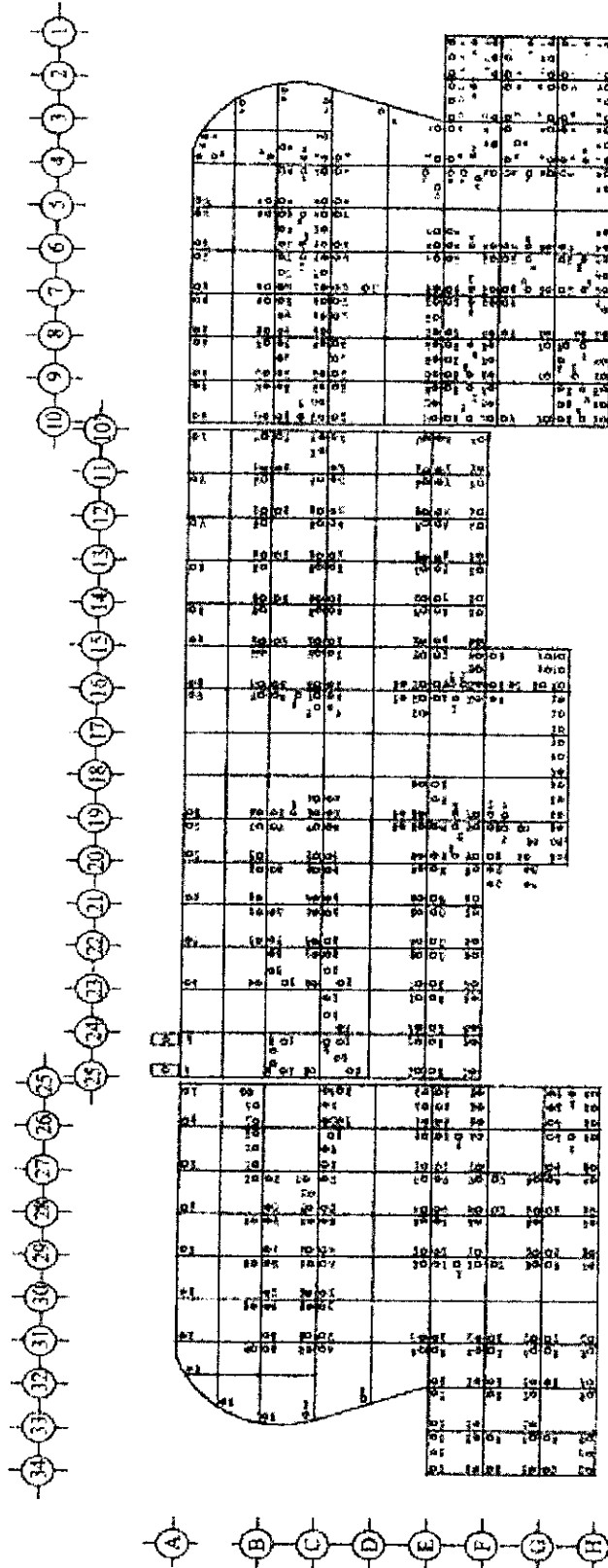

OBRA: 401 REFORMA No. 476  
 PASO DE LA REFORMA No. 476 COL. JUÁREZ

*[Handwritten signature]*

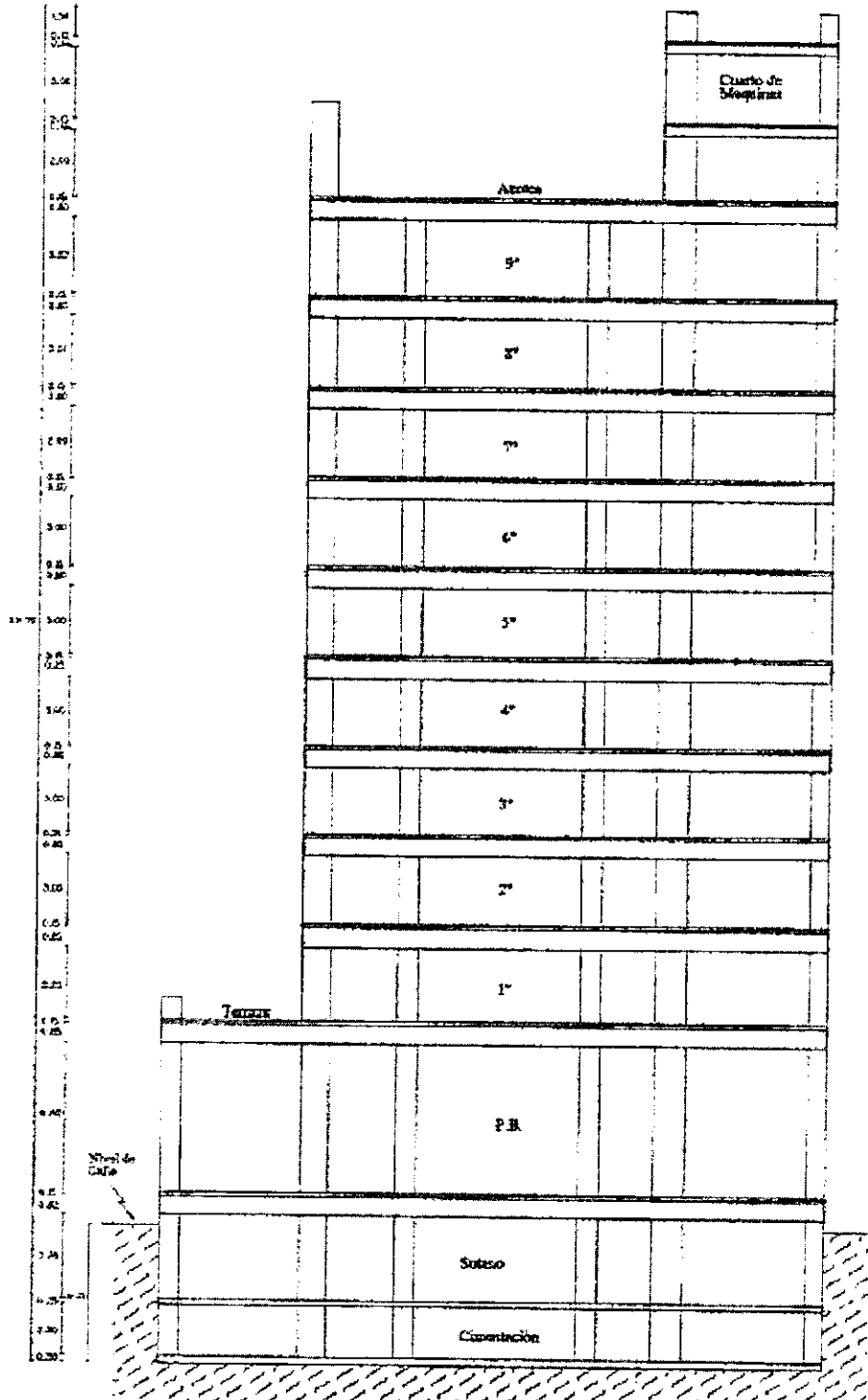
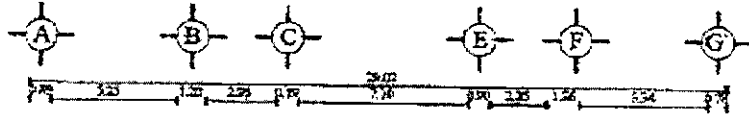

REFORMA No. 476 (CUERPO "B")  
CORTE A-A'

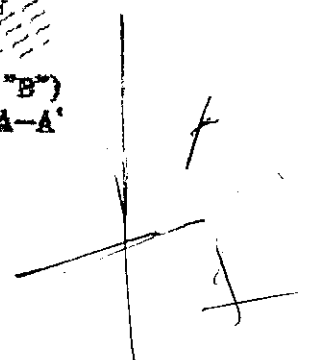



TOKIO No. 80

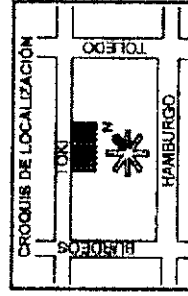

OBRA	TOKIO No. 80
UBICACION	TOKIO Y TUI F-50

○ 75		○ 76	○ 77		○ 78
○ 74	○ 73	○ 72	○ 71	○ 70	○ 69
○ 68	○ 67	○ 66	○ 65	○ 64	○ 63
○ 62	○ 61	○ 60	○ 59	○ 58	○ 57
	○ 52	○ 53	○ 54	○ 55	○ 56
○ 51	○ 50	○ 49	○ 48	○ 47	○ 46
	○ 41	○ 42	○ 43	○ 44	○ 45
	○ 40	○ 39	○ 38	○ 37	○ 36
○ 30	○ 31	○ 32	○ 33	○ 34	○ 35
	○ 29	○ 28	○ 27	○ 26	○ 25
○ 19	○ 20	○ 21	○ 22	○ 23	○ 24
○ 18	○ 17	○ 16	○ 15	○ 14	○ 13
○ 7	○ 8	○ 9	○ 10	○ 11	○ 12
○ 6	○ 5	○ 4	○ 3	○ 2	○ 1

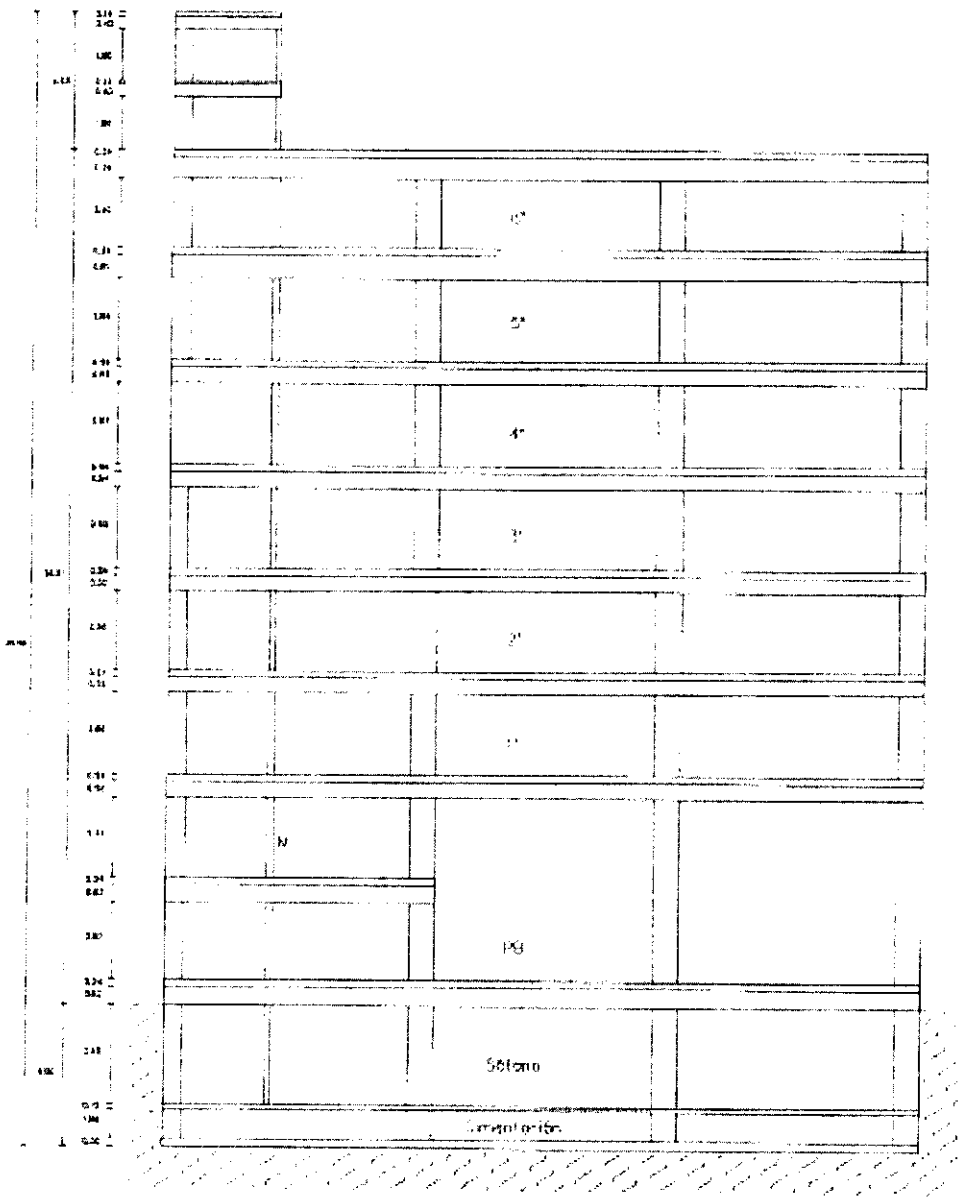
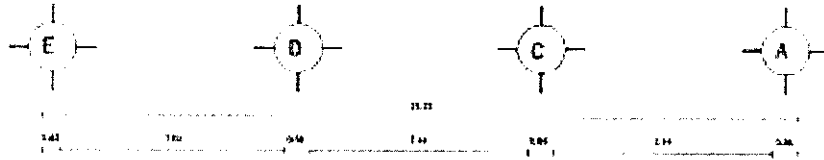

TOKIO N° 80  
 Obra (402)

CORTE B-B'

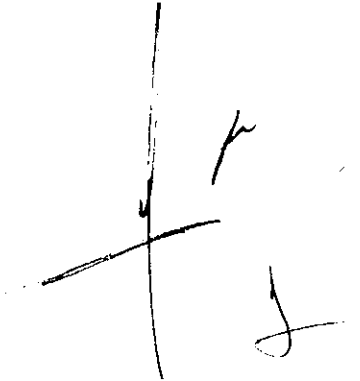

**Contrato C9M0311**

# **ANEXO 2 CATÁLOGO DE CONCEPTOS**



**2019**

EMILIANO ZAPATA

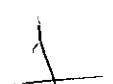

CONSERVACION PILOTES DE CONTROL SA.

**ANEXO 19**

CATALOGO DE CONCEPTOS

ADJUDICACIÓN DIRECTA DE CARÁCTER NACIONAL No. AO-050GYR984-E15-2019.

UBICACIÓN: TRABAJOS DE MANTENIMIENTO AL SISTEMA DE LOS PILOTES DE CONTROL INSTALADOS EN LOS INMUEBLES A CARGO DE LA DIVSIÓN DE INMUEBLES CENTRALES: REFORMA No. 476, TOKIO No. 80 Y TOLEDO No. 21, DURANGO No. 289 Y DURANGO No. 291.  
 UBICACIÓN: REFORMA No. 476, TOKIO No. 80 Y TOLEDO No. 21 COLONA JUÁREZ, ALCALDÍA CUAUHTÉMOC, C.P. 06600, CIUDAD DE MÉXICO, DURANGO No. 289 Y DURANGO No. 291 COLONIA ROMA NORTE, ALCALDÍA CUAUHTÉMOC, C.P. 06700, CIUDAD DE MÉXICO.  
 PLAZO DE EJECUCIÓN: 00 DÍAS NATURALES

000076

Código	Concepto	Unidad	Cantidad	P. Unitario	Precio con letra	Importo
A.	MANTENIMIENTO AL SISTEMA DE LOS PILOTES DE CONTROL INSTALADOS EN LOS INMUEBLES A CARGO DE LA DIVSIÓN DE INMUEBLES CENTRALES: REFORMA No. 476, TOKIO No. 80 Y TOLEDO No. 21 COLONIA JUÁREZ, DELEGACIÓN CUAUHTÉMOC, C.P. 06900, DURANGO No. 289 Y 291 COLONIA ROMA NORTE, DELEGACIÓN CUAUHTÉMOC, C.P. 06700, CIUDAD DE MÉXICO.					
1	<b>PRELIMINARES Y TERRACERAS</b>					
OC01-010-000	DEMOLICIÓN DE ELEMENTOS. MEDIDA EN SITIO, EJECUTADA EN FORMA MANUAL USANDO PICO, MARRO, CINCEL Y CUÑAL. INCLUYE: CARGO DIRECTO POR EL COSTO DE LA MANO DE OBRA REQUERIDA, CORTE DE VARILLAS, LIMPIEZA DE ÁREA, CARGA Y ACARREO DEL ESCOMBRO AL BANCO DE DESPERDICIO DE LA OBRA, INDICADO POR EL INSTITUTO, EQUIPO DE SEGURIDAD, INSTALACIONES ESPECÍFICAS, DEPRECIACIÓN Y DEMÁS DERIVADOS DEL USO DE HERRAMIENTA Y EQUIPO EN CUALQUIER ALTURA Y CUALQUIER NIVEL					
OC01-015-011	DE LOSA DE CONCRETO ARMADO, CORTE DE VARILLA.	M3	2,5200	\$1,132.09	(* UN MIL CIENTO TREINTA Y DOS PESOS 09/100 M.N. *)	\$2,852.07
OC01-015-064	DE MURO DE TABIQUE, DE 6 A 26 CM. DE ESPESOR, CON CADENAS, CASTILLOS, CORTE DE VARILLA Y RECURBIMIENTOS.	M2	4,5000	\$232.93	(* DOSCIENTOS TREINTA Y DOS PESOS 93/100 M.N. *)	\$1,049.19
OC01-015-220	DESMONTAJE Y RETIRO DE LAS TAPAS DE REGISTRO, MARCO Y CONTRAMARCO.	PZA	7,0000	\$458.38	(* CUATROCIENTOS CINCUENTA Y OCHO PESOS 38/100 M.N. *)	\$3,208.66
OC01-010-000	TOTAL DEMOLICIÓN DE ELEMENTOS. MEDIDA EN SITIO, EJECUTADA EN FORMA MANUAL USANDO PICO, MARRO, CINCEL Y CUÑAS. INCLUYE: CARGO DIRECTO POR EL COSTO DE LA MANO DE OBRA REQUERIDA, CORTE DE VARILLAS, LIMPIEZA DE ÁREA, CARGA Y ACARREO DEL ESCOMBRO AL BANCO DE DESPERDICIO DE LA OBRA, INDICADO POR EL INSTITUTO, EQUIPO DE SEGURIDAD, INSTALACIONES ESPECÍFICAS, DEPRECIACIÓN Y DEMÁS DERIVADOS DEL USO DE HERRAMIENTA Y EQUIPO EN CUALQUIER ALTURA Y CUALQUIER NIVEL					\$7,109.72
OC01-070-000	EXTRACCIÓN DE AGUA CON BOMBA. INCLUYE: CARGO DIRECTO POR EL COSTO DEL EQUIPO Y MANO DE OBRA QUE INTERVIENGA, FLETE A OBRA, ACARREO HASTA EL LUGAR DE SU UTILIZACIÓN, INSTALACIONES, MANGUERAS Y ACCESORIOS, HORA EFECTIVA DE TRABAJO, LIMPIEZA DE ÁREA Y EQUIPO DE SEGURIDAD, INSTALACIONES ESPECÍFICAS, DEPRECIACIÓN Y DEMÁS DERIVADOS DEL USO DE HERRAMIENTA Y EQUIPO					
OC01-070-010	DE 3" DE DIÁMETRO DE SUCCIÓN.	HB	719.0000	\$49.02	(* CUARENTA Y NUEVE PESOS 02/100 M.N. *)	\$35,245.38
OC01-070-100	TOTAL EXTRACCIÓN DE AGUA CON BOMBA. INCLUYE: CARGO DIRECTO POR EL COSTO DEL EQUIPO Y MANO DE OBRA QUE INTERVIENGA, FLETE A OBRA, ACARREO HASTA EL LUGAR DE SU UTILIZACIÓN, INSTALACIONES, MANGUERAS Y ACCESORIOS, HORA EFECTIVA DE TRABAJO, LIMPIEZA DE ÁREA Y EQUIPO DE SEGURIDAD, INSTALACIONES ESPECÍFICAS, DEPRECIACIÓN Y DEMÁS DERIVADOS DEL USO DE HERRAMIENTA Y EQUIPO					\$35,245.38
1	<b>TOTAL PRELIMINARES Y TERRACERAS</b>					
						\$42,365.10
2	<b>CIMENTACIÓN Y ESTRUCTURA</b>					
OC02-020-000	CIDRA DE MADERA Y DESCIMBRA EN CIMENTACIÓN Y ESTRUCTURA. INCLUYE: CARGO DIRECTO POR EL COSTO DE LOS MATERIALES, HERRAMIENTA Y MANO DE OBRA QUE INTERVIENGA, HABILITADO, DESMONTAJE, FLETE A OBRA, DESPERDICIO, ACARREO HASTA EL LUGAR DE SU UTILIZACIÓN, CLAVO, ALAMBRE RECOCIDO DEL NO. 16, CHAPLÁN, MANTENIMIENTO Y RETIRO CON RECUPERACIÓN A FAVOR DEL CONTRATISTA, LIMPIEZA Y RETIRO DE SOBRESANTES FUERA DE OBRA, EQUIPO DE SEGURIDAD, INSTALACIONES ESPECÍFICAS, DEPRECIACIÓN Y DEMÁS CARGOS DERIVADOS DEL USO DE EQUIPO Y HERRAMIENTA EN CUALQUIER NIVEL.					
OC02-020-020	APARTE DE CONTACTO EN MURO, ALTURA MÁXIMA DE ENTREPISO DE 4.50 M.	M2	15.0000	\$255.83	(* DOSCIENTOS CINCUENTA Y CINCO PESOS 83/100 M.N. *)	\$3,837.45
OC02-020-030	TOTAL CIDRA DE MADERA Y DESCIMBRA EN CIMENTACIÓN Y ESTRUCTURA. INCLUYE: CARGO DIRECTO POR EL COSTO DE LOS MATERIALES, HERRAMIENTA Y MANO DE OBRA QUE INTERVIENGA, HABILITADO, DESMONTAJE, FLETE A OBRA, DESPERDICIO, ACARREO HASTA EL LUGAR DE SU UTILIZACIÓN, CLAVO, ALAMBRE RECOCIDO DEL NO. 16, CHAPLÁN, MANTENIMIENTO Y RETIRO CON RECUPERACIÓN A FAVOR DEL CONTRATISTA, LIMPIEZA Y RETIRO DE SOBRESANTES FUERA DE OBRA, EQUIPO DE SEGURIDAD, INSTALACIONES ESPECÍFICAS, DEPRECIACIÓN Y DEMÁS CARGOS DERIVADOS DEL USO DE EQUIPO Y HERRAMIENTA EN CUALQUIER NIVEL.					\$3,837.45

  
**C. FRANCISCO RAMOS KURI**  
 GERENTE GENERAL  
 CONSERVACIÓN PILOTES DE CONTROL S.A.

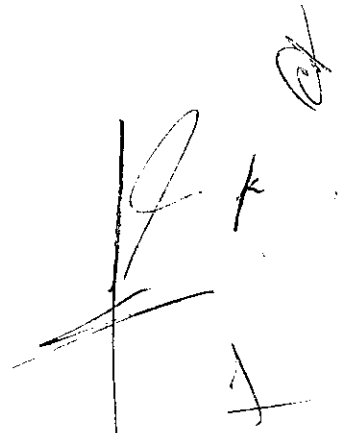

CONSERVACION PILOTES DE CONTROL SA.

ANEXO 19

CATALOGO DE CONCEPTOS

000077

ADJUDICACIÓN DIRECTA DE CARÁCTER NACIONAL No. AO-050GYR984-E15-2019.

OBRA: TRABAJOS DE MANTENIMIENTO AL SISTEMA DE LOS PILOTES DE CONTROL INSTALADOS EN LOS INMUEBLES A CARGO DE LA DMBIÓN DE INMUEBLES CENTRALES. REFORMA No. 476, TOKIO No. 80 TOLEDO No. 21, DURANGO No. 289 Y DURANGO No. 291.

ADJUDICACIÓN: REFORMA No. 476, TOKIO No. 80 Y TOLEDO No. 21 COLONIA JUÁREZ, ALCALDÍA CUAUHTÉMOC, C.P. 06800, CIUDAD DE MÉXICO, DURANGO No. 289 Y DURANGO No. 291 COLONIA ROMA NORTE ALCALDÍA CUAUHTÉMOC, C.P. 06700, CIUDAD DE MÉXICO.

PLAZO DE EJECUCIÓN: 60 DÍAS NATURALES

Código	Concepto	Unidad	Cantidad	P. Unitario	Precio con Ietra	Importe
OC02-033-000	PILOTE DE CONCRETO MANTENIMIENTO. INCLUYE: CARGO DIRECTO POR EL COSTO DE LOS MATERIALES, HERRAMIENTA Y MANO DE OBRA QUE INTERVENGAN, FLETE A OBRA, DESPERDICIOS, LIMPIEZA Y RETIRO DE DOBRANTES FUERA DE OBRA, ELABORACIÓN Y ENTREGA DE RESULTADOS DE PRUEBAS DE LABORATORIO, EQUIPO Y HERRAMIENTA.					
OC02-033-005	CON BASE A LA NOM-033-STP-2016 CONDICIONES DE SEGURIDAD PARA REALIZAR TRABAJOS EN ESPACIOS CONFINADOS, AL REALIZAR LOS TRABAJOS SE VERIFICARÁN LOS NIVELES DE OXÍGENO EN LAS CELDAS DE CIMENTACIÓN Y LA POSIBLE EXISTENCIA DE GASES TÓXICOS Y/O EXPLOSIVOS, ASÍ COMO CADA UNO DE LOS BROCALES DE LOS PILOTES DE CONTROL, LO CUAL SE LLEVA A CABO CON UN DETECTOR DE GASES DIGITAL QUE NOS DA LECTURA DE NIVELES OXÍGENO, MONÓXIDO DE CARBONO, HIDRÓXIDO DE SULFATO Y GASES COMBUSTIBLES, INCLUYE REPORTE	PILOTE	799.0000	5790.72	(* SETECIENTOS NOVENTA PESOS 72/100 M.N. *)	\$630,094.56
OC02-033-010	VERIFICACIÓN TOPOGRÁFICA DE PRECISIÓN Y TOMA DE PLOMOS. SE REALIZARÁ SEGÚN PROGRAMAS PARA DETERMINAR EL COMPORTAMIENTO DE LOS EDIFICIOS EN SU INTERACCIÓN CON EL SUELO Y ANTE EL HUNDIMIENTO REGIONAL. LA VERIFICACIÓN TOPOGRÁFICA SE HARÁ CONSIDERANDO 3 BANCOS DE NIVEL SUPERFICIALES COMO MÍNIMO, DISTANTES DE LOS EDIFICIOS Y ENTRE SÍ 10.00 M APROXIMADAMENTE, REFIRIENDO ÉSTOS A UN BNP (BANCO DE NIVEL PROFUNDO EN CASO DE EXISTIR), CON LOS PUNTOS DE LIGA NECESARIOS, INCLUYE: COLOCACIÓN DE PUNTOS DE NIVEL DENTRO Y FUERA DE LA OBRA POR MEDIO DE NIVELETAS Y PINTADO DE LAS MISMAS EN CASO DE REQUERIRSE; VISADO DE PUNTOS CON EQUIPO DE PRECISIÓN, LECTURA DE CUATRO PLOMOS COMO MÍNIMO Y HASTA DOCE COMO MÁXIMO CON EQUIPO DE PRECISIÓN Y/O PLOMADA FÍSICA; LOS RESULTADOS DE LA VERIFICACIÓN SE REPORTARÁN EN PLANOS TAMAÑO CARTA, EN LOS QUE SE INDICEN PLANTAS DE EJES DE COLUMNAS, LOCALIZACIÓN DE PUNTOS DE CONTROL, NUMERADOS, BANCOS DE NIVEL SUPERFICIALES Y PROFUNDOS (EN SU CASO); MOVIMIENTOS ENTRE UNA VERIFICACIÓN Y OTRA REFERIDAS A LOS BNS Y AL BNP (EN CASO DE EXISTIR) EL ACUMULADO PARA CADA PUNTO NIVELADO; GRÁFICA DE CURVAS DE NIVEL Y LECTURA DE PLOMOS	COLUMNA	768.0000	570.60	(* SETENTA Y OCHO PESOS 60/100 M.N. *)	\$60,264.80
OC02-033-012	VERIFICACIÓN TOPOGRÁFICA DE PRECISIÓN Y TOMA DE PLOMOS SE REALIZARÁ SEGÚN PROGRAMAS PARA DETERMINAR EL COMPORTAMIENTO DE LOS EDIFICIOS EN SU INTERACCIÓN CON EL SUELO Y ANTE EL HUNDIMIENTO REGIONAL. 34 PUNTOS CON 4 ESTUDIOS NOS DA 136 COLUMNAS VISADAS	ESTUDIO	136.0000	578.60	(* SETENTA Y OCHO PESOS 60/100 M.N. *)	\$10,669.80
OC02-033-020	MANTENIMIENTO A PILOTES CON SELLO ELASTOPLÁSTICO SIN REPARACIÓN DEL SELLO. CONSISTE EN DESCARGAR EL PILOTE EN FORMA MANUAL A TRAVÉS DEL RETIRO DE LOS CUBOS DE CACILLA Y SUS LÁMINAS GALVANIZADAS EXISTENTES, RETIRO DEL CAPEZAL, RECORTE DEL TRAMO SOBRESALIENTE DEL PILOTE, CABECEO CON MORTERO CEMENTO-ARENA EN PROPORCIÓN DE 1:2 CON UN ESPESOR PROMEDIO DE HASTA 5 CM. RASPADO Y LIMPIEZA DEL ÓXIDO ADHERIDO EN EL CAPEZAL, TUERCAS Y ANCLAS (EN SU CASO), SUMINISTRO Y APLICACIÓN DE CONVERTIDOR DE ÓXIDO BASE AGUA A DOS MANOS CON UN TIEMPO DE SECADO DE 4 A 6 HORAS, SEGÚN LAS CONDICIONES AMBIENTALES DEL SITIO DONDE SE APLIQUE; APLICACIÓN DE PINTURA ANTICORROSIVA A DOS MANOS, LIMPIEZA DE FINOS Y ENGRASE DE HUSILLOS, ENDEREZADO Y LIMPIEZA DE LÁMINAS SEPARADORAS, SUMINISTRO Y COLOCACIÓN DE UN PROMEDIO DE 65 NUEVOS CUBOS DE CACILLA Y EN LA MISMA CANTIDAD QUE LA QUE SE RETIRÓ; MONTAJE DEL CAPEZAL, CARGA DEL PILOTE; ACARREO DEL MATERIAL DE DESECHO PRODUCTO DE ESTOS TRABAJOS POR LAS CELDAS DE CIMENTACIÓN, ELEVACIÓN, ACARREO AL BANCO DE DEPÓSITO A UNA DISTANCIA PROMEDIO DE 20 M Y EXTRACCIÓN FUERA DE OBRA, VERIFICACIÓN DE LAS CONDICIONES AMBIENTALES DE LOS CUBOS; LAS DEFORMACIONES NO SERÁN MAYORES A 4 CM MEDICIÓN DE LA PENETRACIÓN DEL PILOTE A LA CIMENTACIÓN, POSICIÓN DEL CAPEZAL CON RESPECTO A SU PLANO VERTICAL Y HORIZONTAL, ASÍ COMO EL ESTADO DE LA SOLDADURA DE UNIÓN ENTRE LOS MISMOS, CONDICIÓN DE LOS HUSILLOS, MEDICIÓN DE INFILTRACIÓN VERIFICANDO LA PRESENCIA FREÁTICA POR ESTOPEROS Y CONTRATRASES. DETERMINAR LA SECUENCIA DEL MANTENIMIENTO MAYOR, LA OPERACIÓN Y MANIOBRAS A REALIZAR DURANTE LA EJECUCIÓN DEL MANTENIMIENTO A LOS PILOTES QUE LO REQUIERAN O DETERMINAR LA EJECUCIÓN DEL MANTENIMIENTO EN FORMA INMEDIATA SI SE REQUIERE.	PILOTE	182.0000	\$2,186.09	(* DOS MIL CIENTO OCHENTA Y OCHO PESOS 09/100 M.N. *)	\$398,232.30

C. FRANCISCO RAMOS KURI  
GERENTE GENERAL

CONSERVACIÓN PILOTES DE CONTROL S.A.

CONSERVACION PILOTES DE CONTROL SA.

ANEXO 19

000078

CATALOGO DE CONCEPTOS

ADJUDICACIÓN DIRECTA DE CARÁCTER NACIONAL No. A0-050GYR984-E16-2019.

OBRA: TRABAJOS DE MANTENIMIENTO AL SISTEMA DE LOS PILOTES DE CONTROL INSTALADOS EN LOS INMUEBLES A CARGO DE LA DIVISION DE INMUEBLES CENTRALES: REFORMA No. 476, TOKIO No. 20, TOLEDO No. 21, DURANGO No.269 Y DURANGO No. 291.

UBICACIÓN: REFORMA No. 476, TOKIO No. 20 Y TOLEDO No. 21 COLONIA JUÁREZ, ALCALDÍA CUAUHTÉMOC, C.P. 06800, CIUDAD DE MÉXICO, DURANGO No.269 Y DURANGO No. 291 COLONIA ROMA NORTE, ALCALDÍA CUAUHTÉMOC, C.P. 06700, CIUDAD DE MÉXICO.

PLAZO DE EJECUCIÓN: 60 DÍAS NATURALES

Código	Concepto	Unidad	Cantidad	P. Unitario	Precio con Iva	Importe
OC02-033-030	MANTENIMIENTO PREVENTIVO A PILOTES CON SELLO DE ESTOPA: COMPRENDE EL RETIRO DEL SELLO DE ESTOPA EXISTENTE, LIMPIEZA DE ESTOPERO, VERIFICANDO LA LIBRE PENETRACIÓN A LA CIMENTACIÓN, SUMINISTRO Y COLOCACIÓN DEL NUEVO SELLO CON ESTOPA BLANCA, INTERCALADAS EN CAPAS DE 225 H. COMPACTÁNDOLAS HASTA UNA PROFUNDIDAD PROMEDIO DE 0.60 M; LIMPIEZA DE ÓXIDO EN CASO DE EXISTIR Y ENGRASE DE HUSILLOS, ELEVACIÓN Y ACARREO DEL MATERIAL DE DESECHO PRODUCTO DE ESTOS TRABAJOS AL BANCO DE DEPÓSITO A UNA DISTANCIA PROMEDIO DE 20 M., EXTRACCIÓN FUERA DE OBRA, ASÍ MISMO SE REALIZARÁN LA LIBERACIÓN DE LOS CONTROLES EN LOS PILOTES LA EJECUCIÓN DE ESTOS TRABAJOS SE REGISTRARÁ EN EL FORMATO CORRESPONDIENTE.	PILOTE	166.0000	\$570.07 (* QUINIENTOS SETENTA PESOS 07/100 M.N. *)		\$94,831.02
OC02-033-030	REPARACIÓN DE SELLO ELASTOPLÁSTICO: RETIRO DEL SELLO EXISTENTE ALREDEDOR DEL PILOTE CON UN ESPESOR PROMEDIO DE 2.5 CM Y UNA PROFUNDIDAD DE 0.10 M. EN PILOTES DE 40 CM DE DIÁMETRO PROMEDIO, CON CUCHILLAS, RETIRO DE ESTOPA EXISTENTE Y LIMPIEZA DE ESTOPERO A UNA PROFUNDIDAD PROMEDIO DE 0.60 M, ELIMINANDO CUALQUIER MATERIAL FRECCIONANTE, SUMINISTRO Y COLOCACIÓN DE LA NUEVA ESTOPA BLANCA COMPACTADA EN CAPAS DE 0.20 H. LIMPIEZA DE LAS PAREDES DEL BROCAL A UNA PROFUNDIDAD PROMEDIO DE 10 CM A FIN DE DEJARLO EN CONDICIONES ÓPTIMAS PARA RECIBIR EL NUEVO SELLO, SUMINISTRO Y VACADO EN DOS PASOS DE NUEVO SELLO, ELIMINANDO TODA POSIBILIDAD DE BURBUJAS QUE PERMITAN EL PASO DEL AGUA, ELEVACIÓN Y ACARREO DEL MATERIAL DE DESECHO PRODUCTO DE ESTOS TRABAJOS AL BANCO DE DEPÓSITO Y EXTRACCIÓN FUERA DE LA OBRA	PILOTE	20.0000	\$1,647.81 (* UN MIL SEISCIENTOS CUARENTA Y SIETE PESOS 61/100 M.N. *)		\$32,952.20
OC02-033-060	APLICACIÓN DE CARGA RÁPIDA A LOS PILOTES DE CONTROL: CONSISTENTE EN APLICAR CARGA A LOS PILOTES POR MEDIO DE LA INSTALACIÓN DE UN PUENTE DE REACCIÓN COLOCANDO UN CILINDRO HIDRÁULICO ENTRE AMBOS PUENTES. INCLUYE: EQUIPO, HERRAMIENTA, TRANSPORTACIÓN DE EQUIPO ENTRE LAS CELDAS DE CIMENTACIÓN Y MANO DE OBRA. LA EJECUCIÓN DE ESTOS TRABAJOS SE REGISTRARÁN EN EL FORMATO CORRESPONDIENTE.	PILOTE	25.0000	\$441.11 (* CUATROCIENTOS CUARENTA Y UN PESOS 11/100 M.N. *)		\$11,027.75
OC02-033-090	MANTENIMIENTO A LOS CABEZALES TIPO I (A COMPRESIÓN): RETIRÁNDOLO CON UN CABEZAL DE TRANSFERENCIA A UNA CARGA NECESARIA PARA LOGRAR EL DESPEGUE DE LAS TUERCAS, SEGÚN SE INDICA EN EL MANUAL DE MANTENIMIENTO, LA CAPACIDAD DEL EQUIPO HIDRÁULICO UTILIZADO SERÁ DE 250 TON, LO ANTERIOR SE HARÁ TOMANDO LECTURAS DE PENETRACIÓN DEL PILOTE A LA CIMENTACIÓN, RETIRO DE LAS TUERCAS DE LOS HUSILLOS DE ANCLAJE, DESMONTAJE DE CABEZAL, A FIN DE DEJAR LIBRE EL PILOTE, RETIRO DE TRAMO SOBRESALIENTE DEL PILOTE REVISANDO QUE ESTOS NO ESTÉN FISURADOS, EN CASO DE ESTAR FISURADOS SE CONTEMPLA EL SUMINISTRO Y COLOCACIÓN DE UN NUEVO TRAMO, CABECÉO DEL PILOTE EN CASO DE SER NECESARIO PARA DEJARLO A NIVEL Y EN CONDICIONES DE RECIBIR LA CARGA EN FORMA UNIFORME, RASPADO Y LIMPIEZA DEL ÓXIDO ADHERIDO EN EL CABEZAL Y TUERCAS, SUMINISTRO Y APLICACIÓN DE PRIMARIO CONVERTIDOR DE ÓXIDO A LAS PARTES METÁLICAS ANTES MENCIONADAS A DOS MANOS, SUMINISTRO Y COLOCACIÓN DE PINTURA ANTICORROSIVA A DOS MANOS, LIMPIEZA DE LOS HUSILLOS DE ANCLAJE, RETIRANDO LOS FINOS Y ENGRASADO DE HUSILLOS EN TODA SU LONGITUD, MONTAJE DEL CABEZAL, COLOCACIÓN DE TUERCAS EN LOS HUSILLOS DE COMPRESIÓN, CARGA DEL PILOTE CON EQUIPO DE PRESIÓN HIDRÁULICA LO CUAL SE HARÁ COLOCANDO UN CABEZAL DE REACCIÓN, CON LOS MISMOS ORIFICIOS QUE EL CABEZAL EXISTENTE A FIN DE EVITAR DEFORMACIONES O RUPTURAS EN ESTOS, CON 12 TORNILLOS Y SUS RESPECTIVAS TUERCAS SEGUIDORAS, LA CARGA SE HARÁ TOMANDO LECTURAS DE LA PENETRACIÓN DEL PILOTE AL MOMENTO DE CARGARLO, A FIN DE DEJARLO TRABAJANDO EN FORMA INMEDIATA, ACARREO DEL MATERIAL DE DESECHO PRODUCTO DE ESTOS TRABAJOS SUMINISTRO Y COLOCACIÓN DE TUERCAS EN HUSILLOS DE ANCLAJE DE 1 3/4" FALTANTES O EN MAL ESTADO, A FIN DE PODER EFECTUAR LA CARGA CORRECTA Y UNIFORME AL PILOTE Y QUE TRABAJE SEGÚN SU DISEÑO, DICHAS PIEZAS SERÁN SIMILARES EN CALIDAD, DIMENSIONES Y RESISTENCIA A LAS EXISTENTES, VERIFICACIÓN DE LAS LONGITUDES DE ANCLAS, ACARREO DEL MATERIAL DE DESECHO PRODUCTO DE LOS TRABAJOS AL BANCO DE DEPÓSITO Y EXTRACCIÓN FUERA DE LA OBRA.	PILOTE	60.0000	\$7,687.57 (* SIETE MIL SEISCIENTOS SESENTA Y SIETE PESOS 57/100 M.N. *)		\$460,054.20
OC02-033-095	MANTENIMIENTO A LOS CABEZALES TIPO II (A TENSIÓN): RETIRÁNDOLO CON UN CABEZAL DE TRANSFERENCIA A UNA CARGA NECESARIA PARA LOGRAR EL DESPEGUE DE LAS TUERCAS, SEGÚN SE INDICA EN EL MANUAL DE MANTENIMIENTO, LA CAPACIDAD DEL EQUIPO HIDRÁULICO UTILIZADO SERÁ DE 250 TON, LO ANTERIOR SE HARÁ TOMANDO LECTURAS DE LA PENETRACIÓN DEL PILOTE A LA CIMENTACIÓN, RETIRO DE TUERCAS DE LOS HUSILLOS DE ANCLAJE Y DE TENSIÓN, DESMONTAJE DE CABEZAL, RETIRO DEL TRAMO SOBRESALIENTE DEL PILOTE, EN CASO DE ESTAR FISURADO ALGÚN TRAMO SUPERIOR DEL PILOTE SE CONTEMPLA EL SUMINISTRO Y COLOCACIÓN DE UN NUEVO TRAMO, CABECÉO DEL PILOTE DE SER NECESARIO PARA DEJARLO A NIVEL Y EN CONDICIONES DE RECIBIR LA CARGA EN FORMA UNIFORME, RASPADO Y LIMPIEZA DEL ÓXIDO ADHERIDO EN EL CABEZAL Y TUERCAS, SUMINISTRO Y APLICACIÓN DE PRIMARIO CONVERTIDOR DE ÓXIDO A LAS PARTES METÁLICAS ANTES MENCIONADAS A DOS MANOS, SUMINISTRO Y COLOCACIÓN DE PINTURA ANTICORROSIVA A DOS MANOS, LIMPIEZA DE LOS 12 HUSILLOS DE ANCLAJE RETIRANDO LOS FINOS Y ENGRASANDO TODA SU LONGITUD, LIMPIEZA DE 8 HUSILLOS DE TENSIÓN SOBRE TODO EN LAS PARTES QUE ESTABAN ENTRE EL TRAMO RETIRADO, ENGRASÁNDOLOS POSTERIORMENTE, MONTAJE DEL CABEZAL, CARGA DEL PILOTE CON EQUIPO DE PRESIÓN HIDRÁULICA LO CUAL SE HARÁ CON UN CABEZAL DE REACCIÓN, CON LOS MISMOS ORIFICIOS QUE EL CABEZAL EXISTENTE A FIN DE EVITAR DEFORMACIONES O RUPTURAS EN ESTOS, CON 12 TORNILLOS Y SUS RESPECTIVAS TUERCAS SEGUIDORAS, LA CARGA SE HARÁ TOMANDO LECTURAS DE LA PENETRACIÓN DEL PILOTE AL MOMENTO DE CARGARLO, A FIN DE DEJARLO TRABAJANDO EN FORMA INMEDIATA, ACARREO DEL MATERIAL DE DESECHO PRODUCTO DE ESTOS TRABAJOS AL BANCO DE DEPÓSITO Y FUERA DE LA OBRA, SUMINISTRO Y COLOCACIÓN DE TUERCAS EN HUSILLOS DE 1" FALTANTES O EN MAL ESTADO DE LOS CABEZALES DE TIPO II, A FIN DE HABILITAR DICHS DISPOSITIVOS DEJÁNDOLOS TRABAJANDO SEGÚN SU DISEÑO, DICHAS PIEZAS SERÁN SIMILARES EN CALIDAD, DIMENSIONES Y RESISTENCIA A LAS EXISTENTES	PILOTE	35.0000	\$5,162.41 (* CINCO MIL CIENTO SESENTA Y DOS PESOS 41/100 M.N. *)		\$180,684.35

  
**C. FRANCISCO RAMOS KURI**  
 GERENTE GENERAL  
 CONSERVACION PILOTES DE CONTROL S.A.

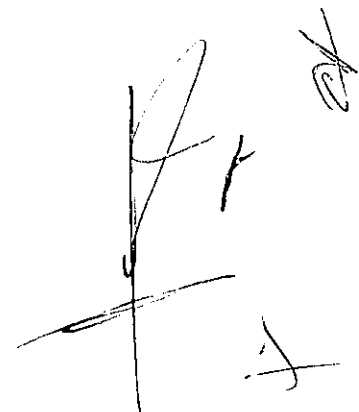

CONSERVACION PILOTES DE CONTROL SA.

ANEXO 19

000079

CATALOGO DE CONCEPTOS

ADJUDICACIÓN DIRECTA DE CARÁCTER NACIONAL No. AO-050GYR884-E15-2019.

OBRA: TRABAJOS DE MANTENIMIENTO AL SISTEMA DE LOS PILOTES DE CONTROL INSTALADOS EN LOS INMUEBLES A CARGO DE LA DIVISION DE INMUEBLES CENTRALES: REFORMA No. 470, TOKIO No. 80 TOLEDO No. 21, DURANGO No.289 Y DURANGO No. 201.

UBICACIÓN: REFORMA No. 470, TOKIO No. 80 Y TOLEDO No. 21 COLONIA JUÁREZ, ALCALDÍA CUAUHTÉMOC, C.P. 06800, CIUDAD DE MÉXICO, DURANGO No.289 Y DURANGO No. 201 COLONIA ROMA NORTE ALCALDÍA CUAUHTÉMOC, C.P. 03700, CIUDAD DE MÉXICO.

PLAZO DE EJECUCIÓN: 60 DÍAS NATURALES

Código	Concepto	Unidad	Cantidad	P. Unitario	Precio con letra	Importe
OC02-033-100	SUMINISTRO Y APLICACIÓN DE SELLO ELASTOPLÁSTICO. INCLUYE: RETIRO DEL SELLO IMPERMEABILIZANTE EXISTENTE ALREDEDOR DEL PILOTE CON UN ESPESOR DE 2.5 CM Y UNA PROFUNDIDAD DE 0.10 M EN PILOTES DE 70 CM DE DIÁMETRO PROMEDIO, CON SOPLETE Y CUCHILLAS, LIMPIEZA DE ESTOPERO A UNA PROFUNDIDAD APROXIMADA DE 0.90 M, ELIMINANDO CUALQUIER MATERIAL FRICCIONANTE. SUMINISTRO Y COLOCACIÓN DE ESTOPA ALQUITRANADA DE FIBRAS DE LINO Y ESTOPA BLANCA COMPACTADA EN CAPAS DE 0.20 M EN FORMA INTERCALADA, LIMPIEZA DE LAS PAREDES DEL BROCAL A UNA PROFUNDIDAD APROXIMADA DE 10 CM, CON AMONACO Y ÁCIDO MURIÁTICO SECANDO CON SOPLETE DE GAS LP A FIN DE DEJARLO EN CONDICIONES ÓPTIMAS PARA RECIBIR EL NUEVO SELLO, SUMINISTRO Y VACIADO EN DOS PASOS DE NUEVO SELLO DE AEROFLEX, ELIMINANDO TODA POSIBILIDAD DE BURBUJAS QUE PERMITAN EL PASO DEL AGUA, DEJANDO SECAR POR ESPACIO DE 24 HORAS, ELEVACIÓN Y ACARREO DEL MATERIAL DE DESECHO PRODUCTO DE ESTOS TRABAJOS AL BANCO DE DEPÓSITO Y EXTRACCIÓN FUERA DE LA OBRA	PILOTE	99,0000	\$2,738.62	(* DOS MIL SETECIENTOS TREINTA Y OCHO PESOS 62/100 M.N. *)	\$260,107.40
OC02-033-090	TOTAL PILOTE DE CONCRETO MANTENIMIENTO. INCLUYE: CARGO DIRECTO POR EL COSTO DE LOS MATERIALES, HERRAMIENTA Y MANO DE OBRA QUE INTERVENGAN, PLETE A OBRA, DESPERDICIO, LIMPIEZA Y RETIRO DE SODRANTES FUERA DE OBRA, ELABORACIÓN Y ENTREGA DE RESULTADOS DE PRUEBAS DE LABORATORIO, EQUIPO Y HERRAMIENTA.					\$2,130,828.96
OC02-034-090	MANTENIMIENTO MAYOR A PILOTES CON SELLO DE ESTOPA: CONSISTE EN DESCARGAR EL PILOTE EN FORMA MANUAL A TRAVÉS DEL RETIRO DE LOS CUBOS DE CAQBILLA Y SUS LÁMINAS GALVANIZADAS EXISTENTES, RETIRO DEL CABEZAL, RETIRO DEL SELLO DE ESTOPA EXISTENTE ALREDEDOR DEL PILOTE A UNA PROFUNDIDAD DE 0.90 M; LIMPIEZA DE ESTOPERO VERIFICANDO LA LIBRE PENETRACIÓN DEL PILOTE; SUMINISTRO Y COLOCACIÓN DEL NUEVO SELLO CON ESTOPA BLANCA EN CAPAS DE 0.225 M COMPACTÁNDOLA HASTA UNA PROFUNDIDAD DE 0.90 M, RECORTE DEL TRAMO SOBRESALIENTE DEL PILOTE, CABECEO CON MORTERO CEMENTO-ARENA EN PROPORCIÓN DE 1:2 CON UN ESPESOR PROMEDIO DE HASTA 8 CM. RASPAO Y LIMPIEZA DEL ÓXIDO ADHERIDO EN EL CABEZAL, TUERCAS Y ANCLAS (EN SU CASO), SUMINISTRO Y APLICACIÓN DE CONVERTIDOR DE ÓXIDO BASE AGUA A DOS MANOS CON UN TIEMPO DE SECADO DE 4 A 6 HORAS, SEGÚN LAS CONDICIONES AMBIENTALES DEL SITIO DONDE SE APLIQUE; APLICACIÓN DE PINTURA ANTICORROSIVA A DOS MANOS, LIMPIEZA DE FINOS Y ENGRASE DE HUSILLOS, ENDEREZADO Y LIMPIEZA DE LÁMINAS SEPARADORAS, SUMINISTRO Y COLOCACIÓN DE NUEVOS CUBOS DE CAQBILLA Y EN LA MISMA CANTIDAD QUE LA QUE SE RETIRÓ; MONTAJE DEL CABEZAL, CARGA DEL PILOTE; ACARREO DEL MATERIAL DE DESECHO PRODUCTO DE ESTOS TRABAJOS POR LAS CELDAS DE CIMENTACIÓN, ELEVACIÓN, ACARREO AL BANCO DE DEPÓSITO A UNA DISTANCIA PROMEDIO DE 20 M Y EXTRACCIÓN FUERA DE OBRA, VERIFICACIÓN DE LAS CONDICIONES AMBIENTALES DE LOS CUBOS; LAS DEFORMACIONES NO SERÁN MAYORES A 4 CM MEDICIÓN DE LA PENETRACIÓN DEL PILOTE A LA CIMENTACIÓN, POSICIÓN DEL CABEZAL CON RESPECTO A SU PLANO VERTICAL Y HORIZONTAL, ASÍ COMO EL ESTADO DE LA SOLDADURA DE UNIÓN ENTRE LOS FINOS, CONDICIÓN DE LOS HUSILLOS, MEDICIÓN DE INFILTRACIÓN VERIFICANDO LA PRESENCIA FREÁTICA POR ESTOPEROS Y CONTRATRABES, DETERMINAR LA FRECUENCIA DEL MANTENIMIENTO MAYOR, LA OPERACIÓN Y MANOBRAS A REALIZAR DURANTE LA EJECUCIÓN DEL MANTENIMIENTO A LOS PILOTES QUE LO REQUIERAN O DETERMINAR LA EJECUCIÓN DEL MANTENIMIENTO EN FORMA INMEDIATA SI SE REQUIERE.					
OC02-034-010	53 CU308	PILOTE	41.0000	\$2,131.06	(* DOS MIL CIENTO TREINTA Y UN PESOS 06/100 M.N. *)	\$87,383.24
OC02-034-015	51 CU308	PILOTE	70.0000	\$2,177.32	(* DOS MIL CIENTO SETENTA Y SIETE PESOS 32/100 M.N. *)	\$152,893.24
OC02-034-016	141 CU208	PILOTE	44.0000	\$2,630.90	(* DOS MIL SEISCIENTOS TREINTA PESOS 90/100 M.N. *)	\$115,760.00

  
**C. FRANCISCO RAMOS KURI**  
 GERENTE GENERAL  
 CONSERVACION PILOTES DE CONTROL S.A.

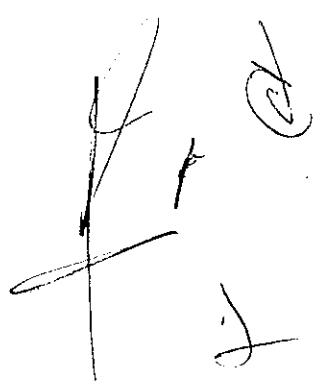

CONSERVACION PILOTES DE CONTROL SA.

ANEXO 19

CATALOGO DE CONCEPTOS

000080

ADJUDICACIÓN DIRECTA DE CARÁCTER NACIONAL No. AO-050GYR884-E15-2019.

OBRA: TRABAJOS DE MANTENIMIENTO AL SISTEMA DE LOS PILOTES DE CONTROL INSTALADOS EN LOS INMUEBLES A CARGO DE LA DIVISION DE INMUEBLES CENTRALES. REFORMA No. 478, TOKIO No. 80, TOLEDO No. 21, DURANGO No. 289 Y DURANGO No. 291.

UBICACIÓN: REFORMA No. 478, TOKIO No. 80 Y TOLEDO No. 21 COLONIA JUÁREZ, ALCALDÍA CUAUHTÉMOC, C.P. 06800, CIUDAD DE MÉXICO, DURANGO No. 289 Y DURANGO No. 291 COLONIA ROMA NORTE, ALCALDÍA CUAUHTÉMOC, C.P. 05700, CIUDAD DE MÉXICO.

PLAZO DE EJECUCIÓN: 60 DÍAS NATURALES

Código	Concepto	Unidad	Cantidad	P. Unitario	Procto con letra	Importe
0002-034-000	TOTAL MANTENIMIENTO MAYOR A PILOTES CON SELLO DE ESTOPA; CONSISTE EN DESCARGAR EL PILOTE EN FORMA MANUAL A TRAVÉS DEL RETIRO DE LOS CUBOS DE CAOBILLA Y SUS LÁMINAS GALVANIZADAS EXISTENTES, RETIRO DEL CABEZAL, RETIRO DEL CELLO DE ESTOPA EXISTENTE ALREDEDOR DEL PILOTE A UNA PROFUNDIDAD DE 0.30 M; LIMPIEZA DE ESTOPEO VERIFICANDO LA LIBRE PENETRACIÓN DEL PILOTE; SUMINISTRO Y COLOCACIÓN DEL NUEVO BELLO CON ESTOPA BLANCA EN CAPAS DE 0.225 M COMPACTÁNDOLA HASTA UNA PROFUNDIDAD DE 0.30 M, RECORTE DEL TRAMO SOBRESALIENTE DEL PILOTE, CEBEJO CON MORTERO CEMENTO-ARENA EN PROPORCIÓN DE 1:2 CON UN ESPESOR PROMEDIO DE HASTA 6 CM. PASADO Y LIMPIEZA DEL ÓXIDO ADHERIDO EN EL CABEZAL, TUERCAS Y ANCLAS (EN SU CASO), SUMINISTRO Y APLICACIÓN DE CONVERTIDOR DE ÓXIDO BASE AGUA A DOS MANOS CON UN TIEMPO DE SECADO DE 4 A 6 HORAS, SEGÚN LAS CONDICIONES AMBIENTALES DEL SITIO DONDE SE APLIQUE; APLICACIÓN DE PINTURA ANTICORROSIVA A DOS MANOS, LIMPIEZA DE RINOS Y ENGRASE DE HUSILLOS, ENDEREZADO Y LIMPIEZA DE LÁMINAS REPARADORAS, SUMINISTRO Y COLOCACIÓN DE NUEVOS CUBOS DE CAOBILLA Y EN LA MISMA CANTIDAD QUE LA QUE SE RETIRÓ; MONTAJE DEL CABEZAL, CARGA DEL PILOTE; ACARREO DEL MATERIAL DE DESHECHO PRODUCTO DE ESTOS TRABAJOS POR LAS CELDAS DE CIMENTACIÓN, ELEVACIÓN, ACARREO AL BANCO DE DEPÓSITO A UNA DISTANCIA PROMEDIO DE 20 M Y EXTRACCIÓN FUERA DE OBRA, VERIFICACIÓN DE LAS CONDICIONES AMBIENTALES DE LOS CUBOS; LAS DEFORMACIONES NO ESTÁN MAYORES A 4 CM MEDICIÓN DE LA PENETRACIÓN DEL PILOTE A LA CIMENTACIÓN, POSICIÓN DEL CABEZAL CON RESPECTO A SU PLANO VERTICAL Y HORIZONTAL, ASÍ COMO EL ESTADO DE LA SOLDADURA DE UNIÓN ENTRE LOS RINOS, CONDICIÓN DE LOS HUSILLOS, MEDICIÓN DE INFILTRACIÓN VERIFICANDO LA FRECUENCIA FREÁTICA POR ESTOPEOS Y CONTRATRAEBES, DETERMINAR LA SECUENCIA DEL MANTENIMIENTO MAYOR, LA OPERACIÓN Y MANOBRAS A REALIZAR DURANTE LA EJECUCIÓN DEL MANTENIMIENTO A LOS PILOTES QUE LO REQUIERAN O DETERMINAR LA EJECUCIÓN DEL MANTENIMIENTO EN FORMA INMEDIATA SI SE REQUIERE.					3379,386.00
0002-040-000	CONCRETO ESTRUCTURAL HECHO EN OBRA CLASE I (CON PESO FRESCO SUPERIOR A 2.2 TON/M3) INCLUYE: CARGO DIRECTO POR EL COSTO DE LOS MATERIALES, HERRAMIENTA Y MANO DE OBRA QUE INTERVIENGA, ELABORACIÓN DEL CONCRETO, FLETE A OBRA, DESPERDICIO, ACARREO HASTA EL LUGAR DE SU UTILIZACIÓN, VERTIDO, ELEVACIÓN, LIMPIEZA Y RETIRO DE SOBRESANTES FUERA DE OBRA, ELABORACIÓN Y ENTREGA DE PRUEBAS DE LABORATORIO (NMX-C-168-1997-ONNCE, NMX-165-ONNCE-2004, NMX-C-053-ONNCE-2002) EQUIPO DE SEGURIDAD, INSTALACIONES ESPECÍFICAS, DEPRECIACIÓN Y DEMÁS CARGOS DERIVADOS DEL USO DE EQUIPO Y HERRAMIENTA EN CUALQUIER NIVEL.					
0002-040-103	EN COLUMNAS, TRABES, LOSA MACIZA O RETICULAR, MUROS, FALONES Y PRETILES FIC-200 KG/CM2. AGREGADO MÁXIMO DE 19 MM.	M3	1,5000	\$2,581.68 (" DOS MIL QUINIENTOS OCHENTA Y UN PESOS 68/100 M.N. ")		\$3,872.52
0002-040-200	TOTAL CONCRETO ESTRUCTURAL HECHO EN OBRA CLASE I (CON PESO FRESCO SUPERIOR A 2.2 TON/M3) INCLUYE: CARGO DIRECTO POR EL COSTO DE LOS MATERIALES, HERRAMIENTA Y MANO DE OBRA QUE INTERVIENGA, ELABORACIÓN DEL CONCRETO, FLETE A OBRA, DESPERDICIO, ACARREO HASTA EL LUGAR DE SU UTILIZACIÓN, VERTIDO, ELEVACIÓN, LIMPIEZA Y RETIRO DE SOBRESANTES FUERA DE OBRA, ELABORACIÓN Y ENTREGA DE PRUEBAS DE LABORATORIO (NMX-C-168-1997-ONNCE, NMX-165-ONNCE-2004, NMX-C-053-ONNCE-2002) EQUIPO DE SEGURIDAD, INSTALACIONES ESPECÍFICAS, DEPRECIACIÓN Y DEMÁS CARGOS DERIVADOS DEL USO DE EQUIPO Y HERRAMIENTA EN CUALQUIER NIVEL.					\$3,872.52
2	TOTAL CIMENTACIÓN Y ESTRUCTURA					\$2,526,595.03
4	ALBAÑERÍA					
0004-020-000	MURO DE TABIQUE DE BARRO ROJO RECOCIDO ASENTADO CON MORTERO, INCLUYE: CARGO DIRECTO POR EL COSTO DE LOS MATERIALES, HERRAMIENTA Y MANO DE OBRA QUE INTERVIENGA, FLETE A OBRA, DESPERDICIO, ACARREO HASTA EL LUGAR DE SU UTILIZACIÓN, HUMEDECIDO, CORTE, AJUSTE, ELABORACIÓN DEL MORTERO, ELABORACIÓN Y ENTREGA DE PRUEBAS DE LABORATORIO ( NMX-C-035-ONNCE-2004 ), LIMPIEZA Y RETIRO DE SOBRESANTES FUERA DE OBRA, EQUIPO DE SEGURIDAD, INSTALACIONES ESPECÍFICAS, DEPRECIACIÓN Y DEMÁS DERIVADOS DEL USO DE HERRAMIENTA Y EQUIPO, EN CUALQUIER NIVEL.					

  
**C. FRANCISCO RAMOS KURI**  
 GERENTE GENERAL

CONSERVACIÓN PILOTES DE CONTROL S.A.

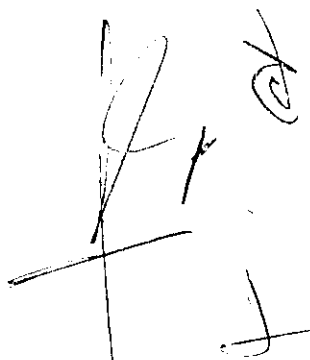



CONSERVACION PILOTES DE CONTROL SA.

**ANEXO 19**

CATALOGO DE CONCEPTOS

000081

ADJUDICACIÓN DIRECTA DE CARÁCTER NACIONAL No. AO-060GYR984-E15-2019.

OBRA: TRABAJOS DE MANTENIMIENTO AL SISTEMA DE LOS PILOTES DE CONTROL INSTALADOS EN LOS INMUEBLES A CARGO DE LA DIVISIÓN DE INMUEBLES CENTRALES: REFORMA No. 476, TOKIO No. 80, TOLEDO No. 21, DURANGO No. 289 Y DURANGO No. 291.

UBICACIÓN: REFORMA No. 476, TOKIO No. 80 Y TOLEDO No. 21 COLONIA JUÁREZ, ALCALDÍA CUAUHTÉMOC, C.P. 06600, CIUDAD DE MÉXICO, DURANGO No. 289 Y DURANGO No. 291 COLONIA ROMA NORTE, ALCALDÍA CUAUHTÉMOC, C.P. 06709, CIUDAD DE MÉXICO.

PLAZO DE EJECUCIÓN: 90 DÍAS NATURALES

Código	Concepto	Unidad	Cantidad	P. Unitario	Precio con Ieva	Importe
OC04-050-010	DE 14 CM. DE ESPESOR, ACABADO COMÚN, CEMENTO ARENA 1:5.	M2	3,0000	\$429.03 (* CUATROCIENTOS VEINTICINCO PESOS 03/100 M.N. *)		\$1,275.09
OC04-080-500	TOTAL MURO DE TABIQUE DE DARRO ROJO RECOCIDO ASENTADO CON MORTERO, INCLUYE; CARGO DIRECTO POR EL COSTO DE LOS MATERIALES, HERRAMIENTA Y MANO DE OBRA QUE INTERVIENGAN, FLETE A OBRA, DESPERDICIO, ACARREO HASTA EL LUGAR DE SU UTILIZACIÓN, HUMEDECIDO, CORTE, AJUSTE, ELABORACIÓN DEL MORTERO, ELABORACIÓN Y ENTREGA DE PRUEBAS DE LABORATORIO ( NMX-C-036-CHNICCE-2004 ), LIMPIEZA Y RETIRO DE SOBRESANTES FUERA DE OBRA, EQUIPO DE SEGURIDAD, INSTALACIONES ESPECÍFICAS, DEPRECIACIÓN Y DEMÁS DERIVADOS DEL USO DE HERRAMIENTA Y EQUIPO, EN CUALQUIER NIVEL.					\$1,276.09
OC04-070-000	APLANADO EN MURO CON MORTERO, INCLUYE; CARGO DIRECTO POR EL COSTO DE LOS MATERIALES QUE INTERVIENGAN, FLETE A OBRA, DESPERDICIO, ACARREO HASTA EL LUGAR DE SU UTILIZACIÓN, PICADO DE LAS ÁREAS DE CONCRETO, ELABORACIÓN DE MORTERO, MAESTREADO, PERFILADO, REMATES, LIMPIEZA Y RETIRO DE SOBRESANTES FUERA DE OBRA, EQUIPO DE SEGURIDAD, INSTALACIONES ESPECÍFICAS, DEPRECIACIÓN Y DEMÁS DERIVADOS DEL USO DE HERRAMIENTA Y EQUIPO, EN CUALQUIER NIVEL.					
OC04-075-005	CEMENTO ARENA 1:5, A PLOMO, ACABADO FINO, RUSTICO O RUGOSO, 2 CM. DE ESPESOR	M2	4,5000	\$307.37 (* TRESCIENTOS SIETE PESOS 37/100 M.N. *)		\$1,383.17
OC04-076-000	TOTAL APLANADO EN MURO CON MORTERO, INCLUYE; CARGO DIRECTO POR EL COSTO DE LOS MATERIALES QUE INTERVIENGAN, FLETE A OBRA, DESPERDICIO, ACARREO HASTA EL LUGAR DE SU UTILIZACIÓN, PICADO DE LAS ÁREAS DE CONCRETO, ELABORACIÓN DE MORTERO, MAESTREADO, PERFILADO, REMATES, LIMPIEZA Y RETIRO DE SOBRESANTES FUERA DE OBRA, EQUIPO DE SEGURIDAD, INSTALACIONES ESPECÍFICAS, DEPRECIACIÓN Y DEMÁS DERIVADOS DEL USO DE HERRAMIENTA Y EQUIPO, EN CUALQUIER NIVEL.					\$1,383.17
OC04-078-010	PANEL DE ESTRUCTURA TRIDIMENSIONAL; A BASE DE ACERO PULIDO O GALVANIZADO DE BAJO CARBONO CALIBRE 14, DE ALTA RESISTENCIA, CON LIMITE DE FLUENCIA DE FY=6000 KG/CM. PROVISTA CON UN ALMA DE ESPUMADO SINTÉTICO DE POLIETILENO DE 12 KG/M3. DE DENSIDAD, QUEDANDO UN ESPACIO LIBRE A AMBOS LADOS ENTRE EL ESPUMADO Y LA MALLA PARA LA APLICACIÓN DE APLANADO CON MORTERO CEMENTO-ARENA 1:4 (FC=100 KG/CM2), DE 2.5 CM DE ESPESOR POR CADA. INCLUYE; CARGO DIRECTO POR EL COSTO DE LOS MATERIALES Y MANO DE OBRA QUE INTERVIENGAN, FLETE A OBRA, DESPERDICIO, ACARREO HASTA EL LUGAR DE SU UTILIZACIÓN, TRAZO, CORTES, AJUSTES, ELABORACIÓN Y APLICACIÓN DE MORTERO, ELEVACIÓN, HABILITADO, ALAMBRE RECOCIDO DEL No.16, ANCLAJES A ESTRUCTURA CON BARRENOS DE 3/8" Y VARILLA DE 3/8" PARA EL ANCLAJE SEGÚN EL CASO, ESCUERO ZIG-ZAG, MALLA Y ARMADURA PARA LA UNIÓN ENTRE MÓDULOS EN CADA CARA, LIMPIEZA Y RETIRO DE SOBRESANTES FUERA DE OBRA, EQUIPO DE SEGURIDAD, INSTALACIONES ESPECÍFICAS, DEPRECIACIÓN Y DEMÁS DERIVADOS DEL USO DE HERRAMIENTA Y EQUIPO EN CUALQUIER NIVEL.					
OC04-078-007	SUMINISTRO Y COLOCACIÓN DE PANEL W DE 3" EN CUBIERT DE NICHOS	M2	2,0000	\$342.93 (* TRESCIENTOS CUARENTA Y DOS PESOS 93/100 M.N. *)		\$685.82
OC04-078-500	TOTAL PANEL DE ESTRUCTURA TRIDIMENSIONAL; A BASE DE ACERO PULIDO O GALVANIZADO DE BAJO CARBONO CALIBRE 14, DE ALTA RESISTENCIA, CON LIMITE DE FLUENCIA DE FY=6000 KG/CM. PROVISTA CON UN ALMA DE ESPUMADO SINTÉTICO DE POLIETILENO DE 12 KG/M3. DE DENSIDAD, QUEDANDO UN ESPACIO LIBRE A AMBOS LADOS ENTRE EL ESPUMADO Y LA MALLA PARA LA APLICACIÓN DE APLANADO CON MORTERO CEMENTO-ARENA 1:4 (FC=100 KG/CM2), DE 2.5 CM DE ESPESOR POR CADA. INCLUYE; CARGO DIRECTO POR EL COSTO DE LOS MATERIALES Y MANO DE OBRA QUE INTERVIENGAN, FLETE A OBRA, DESPERDICIO, ACARREO HASTA EL LUGAR DE SU UTILIZACIÓN, TRAZO, CORTES, AJUSTES, ELABORACIÓN Y APLICACIÓN DE MORTERO, ELEVACIÓN, HABILITADO, ALAMBRE RECOCIDO DEL No.16, ANCLAJES A ESTRUCTURA CON BARRENOS DE 3/8" Y VARILLA DE 3/8" PARA EL ANCLAJE SEGÚN EL CASO, ESCUERO ZIG-ZAG, MALLA Y ARMADURA PARA LA UNIÓN ENTRE MÓDULOS EN CADA CARA, LIMPIEZA Y RETIRO DE SOBRESANTES FUERA DE OBRA, EQUIPO DE SEGURIDAD, INSTALACIONES ESPECÍFICAS, DEPRECIACIÓN Y DEMÁS DERIVADOS DEL USO DE HERRAMIENTA Y EQUIPO EN CUALQUIER NIVEL.					\$685.82

*C. Francisco Ramos Kuri*  
**C. FRANCISCO RAMOS KURI**  
 GERENTE GENERAL

CONSERVACIÓN PILOTES DE CONTROL S.A.

CONSERVACION PILOTES DE CONTROL SA.

**ANEXO 19**

000082

CATALOGO DE CONCEPTOS

ADJUDICACIÓN DIRECTA DE CARÁCTER NACIONAL No. AO-080GYR084-E15-2016.

OBRA: TRABAJOS DE MANTENIMIENTO AL SISTEMA DE LOS PILOTES DE CONTROL INSTALADOS EN LOS INMUEBLES A CARGO DE LA DIVISION DE INMUEBLES CENTRALES. REFORMA No. 476, TOKIO No. 80, TOLEDO No. 21, DURANGO No.200 Y DURANGO No. 291.

UBICACIÓN: REFORMA No. 476, TOKIO No. 80 Y TOLEDO No. 21 COLONIA JUÁREZ, ALCALDÍA CUAUHTÉMOC, C.P. 06600, CIUDAD DE MÉXICO. DURANGO No.200 Y DURANGO No. 291 COLONIA ROMA NORTE, ALCALDÍA CUAUHTÉMOC, C.P. 06700, CIUDAD DE MÉXICO.

PLAZO DE EJECUCIÓN: 60 DÍAS NATURALES

Código	Concepto	Unidad	Cantidad	P. Unitario	Precio con letra	Importe
0C04-150-000	SUMINISTRO Y APLICACIÓN DE IMPERMEABILIZACIÓN, INCLUYE; CARGO DIRECTO POR EL COSTO DE LOS MATERIALES QUE INTERVENGAN, FLETE A OBRA, DESPERDICIO, ACARREO HASTA EL LUGAR DE SU UTILIZACIÓN, ELEVACIÓN SEGÚN EL CASO, LIMPIEZA DE SUPERFICIE, TRASLAPES SEGÚN EL CASO, LIMPIEZA Y RETIRO DE SOBRAINTES FUERA DE OBRA, EQUIPO DE SEGURIDAD, INSTALACIONES ESPECÍFICAS, DEPRECIACIÓN Y DEMÁS DERIVADOS DEL USO DE HERRAMIENTA Y EQUIPO, EN CUALQUIER NIVEL.					
0C04-150-075	IMPERMEABILIZACIÓN DEL CAJÓN DE CIMENTACIÓN A BASE DE PRODUCTOS ESPECIALIZADOS PARA OBTURACIÓN, TAPONAMIENTO Y TERMINADO, EN ELEMENTOS DE CONCRETO EXISTENTES CON FILTRACIONES. INCLUYE; REVISIÓN Y DETERMINACIÓN DE PUNTOS DE INFILTRACIÓN Y EL TRATAMIENTO QUE RESULTE NECESARIO PARA CADA CASO EN PARTICULAR, PRUEBAS Y LIMPIEZA DE CAJÓN, ASÍ COMO LA EVALUACIÓN DE LAS IMPLICACIONES DE QUE EN LO SUCESIVO SE DESPRENDEAN DE LA CONDICIÓN DE QUE EL CAJÓN PERMANEZCA ESTANCO Y LOS REQUERIMIENTOS QUE DE ELLO SE DESPRENDA, GARANTIZANDO LA ESTABILIDAD DE LA CIMENTACIÓN EN ESTE RUBRO Y POR ESTA ACCIÓN.	CRUJIA	17,0000	\$14,269.81	(* CATORCE MIL DOSCIENTOS SESENTA Y NUEVE PESOS 81/100 M.N. *)	\$242,586.77
0C04-150-030	TOTAL SUMINISTRO Y APLICACIÓN DE IMPERMEABILIZACIÓN, INCLUYE; CARGO DIRECTO POR EL COSTO DE LOS MATERIALES QUE INTERVENGAN, FLETE A OBRA, DESPERDICIO, ACARREO HASTA EL LUGAR DE SU UTILIZACIÓN, ELEVACIÓN SEGÚN EL CASO, LIMPIEZA DE SUPERFICIE, TRASLAPES SEGÚN EL CASO, LIMPIEZA Y RETIRO DE SOBRAINTES FUERA DE OBRA, EQUIPO DE SEGURIDAD, INSTALACIONES ESPECÍFICAS, DEPRECIACIÓN Y DEMÁS DERIVADOS DEL USO DE HERRAMIENTA Y EQUIPO, EN CUALQUIER NIVEL.					\$242,586.77
0C04-225-000	CONSTRUCCIÓN Y COLOCACIÓN DE TAPA PARA REGISTRO DE CONCRETO F'c=150 KG/CM2, AGREGADO MÁXIMO DE 19 MM, HECHO EN OBRA ARMADO CON 3 VARILLAS DE No.3 A.R. EN AMBOS SENTIDOS, MARCO Y CONTRAMARCO DE ANGULO DE FIERRO DE 1 1/2" X 3/8" RESPECTIVAMENTE, AGARRADERAS TIPO LLAVE, INCLUYE; CARGO DIRECTO POR EL COSTO DE LOS MATERIALES QUE INTERVENGAN, FLETE A OBRA, DESPERDICIO, ACARREO HASTA EL LUGAR DE SU UTILIZACIÓN, COLADO, LIMPIEZA Y RETIRO DE SOBRAINTES FUERA DE OBRA, EQUIPO DE SEGURIDAD, INSTALACIONES ESPECÍFICAS, DEPRECIACIÓN Y DEMÁS DERIVADOS DEL USO DE HERRAMIENTA Y EQUIPO.					
0C04-225-020	TAPA DE REGISTRO CON MEDIDAS INTERIORES DE 0.84 x 0.85 M., A BASE DE CONCRETO HECHO EN OBRA DE Fc=200 kg/cm2.	PZA	7,0000	\$2,570.85	(* DOS MIL QUINIENTOS SETENTA PESOS 65/100 M.N. *)	\$17,994.55
0C04-225-030	TOTAL CONSTRUCCIÓN Y COLOCACIÓN DE TAPA PARA REGISTRO DE CONCRETO F'c=150 KG/CM2, AGREGADO MÁXIMO DE 19 MM, HECHO EN OBRA ARMADO CON 3 VARILLAS DE No.3 A.R. EN AMBOS SENTIDOS, MARCO Y CONTRAMARCO DE ANGULO DE FIERRO DE 1 1/2" X 3/8" RESPECTIVAMENTE, AGARRADERAS TIPO LLAVE, INCLUYE; CARGO DIRECTO POR EL COSTO DE LOS MATERIALES QUE INTERVENGAN, FLETE A OBRA, DESPERDICIO, ACARREO HASTA EL LUGAR DE SU UTILIZACIÓN, COLADO, LIMPIEZA Y RETIRO DE SOBRAINTES FUERA DE OBRA, EQUIPO DE SEGURIDAD, INSTALACIONES ESPECÍFICAS, DEPRECIACIÓN Y DEMÁS DERIVADOS DEL USO DE HERRAMIENTA Y EQUIPO.					\$17,994.55
4	TOTAL ALBAÑILERIA					\$263,926.50
5	ACABADOS					
0C05-255-000	SUMINISTRO Y APLICACIÓN DE PINTURA DE ESMALTE DE MARCA Y CALIDAD CUMPLIENDO CON LAS NORMAS APLICABLES DE LAS ESPECIFICACIONES TÉCNICAS DEL INSS, INCLUYE; CARGO DIRECTO POR EL COSTO DE LOS MATERIALES Y MANO DE OBRA QUE INTERVENGAN, FLETE A OBRA, DESPERDICIO, ACARREO HASTA EL LUGAR DE SU UTILIZACIÓN, APLICACIÓN DE DOS CAPAS COMO MÍNIMO, LIMPIEZA DE LA SUPERFICIE, RETAVADO, ENPLASTADO Y LIJADO EN SU CASO, BELLADOR, LIMPIEZA Y RETIRO DE SOBRAINTES FUERA DE OBRA, EQUIPO DE SEGURIDAD, INSTALACIONES ESPECÍFICAS, DEPRECIACIÓN Y DEMÁS DERIVADOS DEL USO DE HERRAMIENTA Y EQUIPO, EN CUALQUIER NIVEL.					
0C05-255-035	APLICACIÓN DE PINTURA EN REJILLAS TAPA DE REGISTRO DE ACCESO A LOS MECANISMOS DE LOS PILOTES, INCLUYE; RASPADO CON CINCEL ESPÁTULA RETIRANDO EL ÓXIDO Y PINTURA EXISTENTE, APLICACIÓN DE PRIMER CONVERTIDOR DE ÓXIDO DOS APLICACIONES COMO MÍNIMO CON PISTOLA DE AIRE, APLICACIÓN DE PINTURA ANTICORROSIVA CON PISTOLA DE AIRE DOS APLICACIONES COMO MÍNIMO.	M2	150.0000	\$132.10	(* CIENTO TREINTA Y DOS PESOS 10/100 M.N. *)	\$19,825.50

  
**C. FRANCISCO RAMOS KURI**  
 GERENTE GENERAL

CONSERVACIÓN PILOTES DE CONTROL S.A.

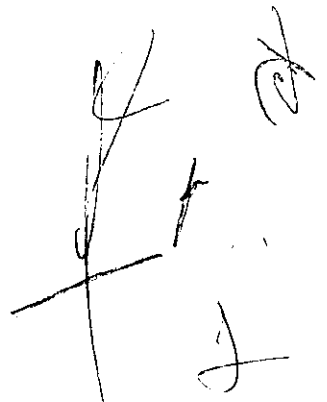

CONSERVACION PILOTES DE CONTROL SA.

ANEXO 19

CATALOGO DE CONCEPTOS

000083

ADJUDICACIÓN DIRECTA DE CARÁCTER NACIONAL No. AO-050GYR884-E15-2019.

OBRA: TRABAJOS DE MANTENIMIENTO AL SISTEMA DE LOS PILOTES DE CONTROL INSTALADOS EN LOS INMUEBLES A CARGO DE LA DIVISIÓN DE INMUEBLES CENTRALES: REFORMA No. 476, TOKIO No. 00 TOLEDO No. 21, DURANGO No. 289 Y DURANGO No. 291.

UBICACIÓN: REFORMA No. 476, TOKIO No. 80 Y TOLEDO No. 21 COLONIA JUÁREZ, ALCALDÍA CUAUHTÉMOC, C.P. 06600, CIUDAD DE MÉXICO, DURANGO No. 289 Y DURANGO No. 291 COLONIA ROMA NORTE, ALCALDÍA CUAUHTÉMOC, C.P. 06700, CIUDAD DE MÉXICO.

PLAZO DE EJECUCIÓN: 60 DÍAS NATURALES

Código	Concepto	Unidad	Cantidad	P. Unitario	Precio con Ietra	Importe
OC05-255-000	TOTAL SUMINISTRO Y APLICACIÓN DE PINTURA DE ESMALTE DE MARCA Y CALIDAD CUMPLIENDO CON LAS NORMAS APLICABLES DE LAS ESPECIFICACIONES TÉCNICAS DEL IMSS, INCLUYE: CARGO DIRECTO POR EL COSTO DE LOS MATERIALES Y MANO DE OBRA QUE INTERVENGAN, FLETE A OBRA, DESPERDICIO, ACARREO HASTA EL LUGAR DE SU UTILIZACIÓN, APLICACIÓN DE DOS CAPAS COMO MÍNIMO, LIMPIEZA DE LA SUPERFICIE, RETAPADO, EMPLASTECIDO Y LIJADO EN SU CASO, BELLADOR, LIMPIEZA Y RETIRO DE SOBRESANTES FUERA DE OBRA, EQUIPO DE SEGURIDAD, INSTALACIONES ESPECÍFICAS, DEPRECIACIÓN Y DEMÁS DERIVADOS DEL USO DE HERRAMIENTA Y EQUIPO, EN CUALQUIER NIVEL.					\$19,820.50
OC05-125-000	SUMINISTRO Y COLOCACIÓN DE PISO PÉTREO, VÍTREO O COMPRIMIDO, INCLUYE: CARGO DIRECTO POR EL COSTO DE LOS MATERIALES Y MANO DE OBRA QUE INTERVENGAN, FLETE A OBRA, DESPERDICIO, ACARREO HASTA EL LUGAR DE SU UTILIZACIÓN, TRAZO A DOBLE HILO, MAESTREADO, NIVEL, PREPARACIÓN Y HUMEDECIDO DE LA SUPERFICIE, ELABORACIÓN DE MORTERO HECHO EN OBRA EN SU CASO, CORTES, REMATES, LECHAREADO, RETAPADO, PULIDO Y BRILLADO EN SU CASO, LIMPIEZA Y RETIRO DE SOBRESANTES FUERA DE OBRA, EQUIPO DE SEGURIDAD, INSTALACIONES ESPECÍFICAS, DEPRECIACIÓN Y DEMÁS DERIVADOS DEL USO DE HERRAMIENTA Y EQUIPO, EN CUALQUIER NIVEL.					
OC05-125-253	LOSETA DE 50 x 50 cm. MODELO SIMILAR AL EXISTENTE, ASENTADO CON PASTA ADHESIVA Y LECHAREADO.	M2	18.0000	5374.37 (* TRESCIENTOS SETENTA Y CUATRO PESOS 37/100 M.N. *)		\$9,693.92
OC05-125-000	TOTAL SUMINISTRO Y COLOCACIÓN DE PISO PÉTREO, VÍTREO O COMPRIMIDO, INCLUYE: CARGO DIRECTO POR EL COSTO DE LOS MATERIALES Y MANO DE OBRA QUE INTERVENGAN, FLETE A OBRA, DESPERDICIO, ACARREO HASTA EL LUGAR DE SU UTILIZACIÓN, TRAZO A DOBLE HILO, MAESTREADO, NIVEL, PREPARACIÓN Y HUMEDECIDO DE LA SUPERFICIE, ELABORACIÓN DE MORTERO HECHO EN OBRA EN SU CASO, CORTES, REMATES, LECHAREADO, RETAPADO, PULIDO Y BRILLADO EN SU CASO, LIMPIEZA Y RETIRO DE SOBRESANTES FUERA DE OBRA, EQUIPO DE SEGURIDAD, INSTALACIONES ESPECÍFICAS, DEPRECIACIÓN Y DEMÁS DERIVADOS DEL USO DE HERRAMIENTA Y EQUIPO, EN CUALQUIER NIVEL.					\$9,693.92
OC05-210-000	SUMINISTRO Y COLOCACIÓN DE ZÓCLO PÉTREO, INCLUYE: CARGO DIRECTO POR EL COSTO DE LOS MATERIALES Y MANO DE OBRA QUE INTERVENGAN, FLETE A OBRA, DESPERDICIO, ACARREO HASTA EL LUGAR DE SU UTILIZACIÓN, ELABORACIÓN DE MORTERO HECHO EN OBRA EN SU CASO, TRAZO, NIVELES, PREPARACIÓN DE LA SUPERFICIE, LECHAREADO, CORTES A 45°, BOQUILLAS, REMATES, CANTOS PULIDOS Y BOLEADOS, PULIDO Y BRILLADO EN SU CASO, LIMPIEZA Y RETIRO DE SOBRESANTES FUERA DE OBRA, EQUIPO DE SEGURIDAD, INSTALACIONES ESPECÍFICAS, DEPRECIACIÓN Y DEMÁS DERIVADOS DEL USO DE HERRAMIENTA Y EQUIPO, EN CUALQUIER NIVEL.					
OC05-210-002	DE 10 CM. MODELO SIMILAR AL EXISTENTE, ASENTADO CON PASTA ADHESIVA Y LECHAREADO CON BOQUILLA.	M	19.0000	\$66.25 (* NOVENTA Y SEIS PESOS 25/100 M.N. *)		\$1,259.00
OC05-210-000	TOTAL SUMINISTRO Y COLOCACIÓN DE ZÓCLO PÉTREO, INCLUYE: CARGO DIRECTO POR EL COSTO DE LOS MATERIALES Y MANO DE OBRA QUE INTERVENGAN, FLETE A OBRA, DESPERDICIO, ACARREO HASTA EL LUGAR DE SU UTILIZACIÓN, ELABORACIÓN DE MORTERO HECHO EN OBRA EN SU CASO, TRAZO, NIVELES, PREPARACIÓN DE LA SUPERFICIE, LECHAREADO, CORTES A 45°, BOQUILLAS, REMATES, CANTOS PULIDOS Y BOLEADOS, PULIDO Y BRILLADO EN SU CASO, LIMPIEZA Y RETIRO DE SOBRESANTES FUERA DE OBRA, EQUIPO DE SEGURIDAD, INSTALACIONES ESPECÍFICAS, DEPRECIACIÓN Y DEMÁS DERIVADOS DEL USO DE HERRAMIENTA Y EQUIPO, EN CUALQUIER NIVEL.					\$1,259.00
OC05-250-000	SUMINISTRO Y APLICACIÓN DE PINTURA VINÍLICA DE MARCA Y CALIDAD AUTORIZADA POR EL IMSS, INCLUYE: CARGO DIRECTO POR EL COSTO DE LOS MATERIALES Y MANO DE OBRA QUE INTERVENGAN, FLETE A OBRA, DESPERDICIO, ACARREO HASTA EL LUGAR DE SU UTILIZACIÓN, PREPARACIÓN DE LA SUPERFICIE, FONDEO, BELLADOR, RETAPADO, EMPLASTECIDO Y APLICACIÓN DE DOS CAPAS COMO MÍNIMO, PROTECCIÓN CON HULE, CINTA O PAPEL, LIMPIEZA Y RETIRO DE SOBRESANTES FUERA DE OBRA, EQUIPO DE SEGURIDAD, INSTALACIONES ESPECÍFICAS, DEPRECIACIÓN Y DEMÁS DERIVADOS DEL USO DE HERRAMIENTA Y EQUIPO, EN CUALQUIER NIVEL.					
OC05-250-023	EN MUROS APLANADOS CON MEZCLA, ACABADO SERROTEADO O RUGOSO.	M2	100.0000	\$85.91 (* OCHENTA Y CINCO PESOS 91/100 M.N. *)		\$8,591.00
OC05-250-000	TOTAL SUMINISTRO Y APLICACIÓN DE PINTURA VINÍLICA DE MARCA Y CALIDAD AUTORIZADA POR EL IMSS, INCLUYE: CARGO DIRECTO POR EL COSTO DE LOS MATERIALES Y MANO DE OBRA QUE INTERVENGAN, FLETE A OBRA, DESPERDICIO, ACARREO HASTA EL LUGAR DE SU UTILIZACIÓN, PREPARACIÓN DE LA SUPERFICIE, FONDEO, BELLADOR, RETAPADO, EMPLASTECIDO Y APLICACIÓN DE DOS CAPAS COMO MÍNIMO, PROTECCIÓN CON HULE, CINTA O PAPEL, LIMPIEZA Y RETIRO DE SOBRESANTES FUERA DE OBRA, EQUIPO DE SEGURIDAD, INSTALACIONES ESPECÍFICAS, DEPRECIACIÓN Y DEMÁS DERIVADOS DEL USO DE HERRAMIENTA Y EQUIPO, EN CUALQUIER NIVEL.					\$8,591.00
5	TOTAL ACABADOS					\$36,849.42

C. FRANCISCO RAMOS KURI  
GERENTE GENERAL  
CONSERVACIÓN PILOTES DE CONTROL S.A.

CONSERVACION PILOTES DE CONTROL SA.

**ANEXO 19**

000084

CATALOGO DE CONCEPTOS

ADJUDICACIÓN DIRECTA DE CARÁCTER NACIONAL No. AO-050GYR984-E16-2019.

OBRA: TRABAJOS DE MANTENIMIENTO AL SISTEMA DE LOS PILOTES DE CONTROL INSTALADOS EN LOS INMUEBLES A CARGO DE LA DIVISIÓN DE INMUEBLES CENTRALES REFORMA No. 476, TOKIO No. 80, TOLEDO No. 21, DURANGO No.289 Y DURANGO No. 291.

UBICACIÓN: REFORMA No. 476, TOKIO No. 80 Y TOLEDO No. 21 COLONIA JUÁREZ, ALCALDÍA CUAUHTÉMOC, C.P. 06800, CIUDAD DE MÉXICO, DURANGO No.289 Y DURANGO No. 291 COLONIA ROMA NORTE, ALCALDÍA CUAUHTÉMOC, C.P. 06700, CIUDAD DE MÉXICO.

PLAZO DE EJECUCIÓN: 60 DÍAS NATURALES

Código	Concepto	Unidad	Cantidad	P. Unitario	Precio con letra	Importo
7	ALUMINIO					
OC07-050-003	SUMINISTRO, FABRICACIÓN Y COLOCACIÓN DE CANCELERÍA, VENTANERÍA Y PUERTAS INTERIORES CON PERFILES DE ALUMINIO ANODIZADO NATURAL, LÍNEAS BOLGA 2000 STANDARD SERIES 606,6060, PUERTAS BATIENTE COMERCIAL I DE 1.780 SERIE 445 Ó SIMILARES EN PESO Y SECCIÓN AUTORIZADO POR EL IMSS, INCLUYE: CARGO DIRECTO POR EL COSTO DE LOS MATERIALES Y MANO DE OBRA QUE INTERVENGAN, BARRAS Y JALADERAS TIPO SJB CERRADURAS, FLETES, ACARREOS, ELEVACIÓN, TRAZO, CORTES, PLOMEADO, ALINEACIÓN, PUNAS, TORNILLOS CADMIZADOS, TAQUETES, FELPAS, HERRAJES, VINIL Y RETIRO DEL MISMO, ANCLAS, REFUERZOS, ESCUADRAS, AMACIZADOS, SELLADO PERIMETRAL A BASE DE SILICÓN PLÁSTICO, AJUSTES, ANDAMOS, LIMPIEZA Y RETIRO DE SOBRESANTES FUERA DE LA OBRA, MATERIALES, EQUIPO, HERRAMIENTA Y MANO DE OBRA EN CUALQUIER NIVEL. (NO INCLUIR EN EL PRECIO UNITARIO PUERTAS DE MADERA NI PANELES RECUBIERTOS CON PLÁSTICO LAMINADO). NOTA- EL PRECIO UNITARIO DE LAS PIEZAS, SERÁ CONSERVADO, CONSIDERANDO UNA VARIACIÓN EN SUS MEDIDAS DE 0.10 M. EN AMBOS SENTIDOS.	PZA	3,000	\$2,674.17	(* DOS MIL SEISCIENTOS SETENTA Y CUATRO PESOS 17/100 M.N. *)	\$8,022.51
OC07-050-000	TOTAL SUMINISTRO, FABRICACIÓN Y COLOCACIÓN DE CANCELERÍA, VENTANERÍA Y PUERTAS INTERIORES CON PERFILES DE ALUMINIO ANODIZADO NATURAL, LÍNEAS BOLGA 2000 STANDARD SERIES 606,6060, PUERTAS BATIENTE COMERCIAL I DE 1.780 SERIE 445 Ó SIMILARES EN PESO Y SECCIÓN AUTORIZADO POR EL IMSS, INCLUYE: CARGO DIRECTO POR EL COSTO DE LOS MATERIALES Y MANO DE OBRA QUE INTERVENGAN, BARRAS Y JALADERAS TIPO SJB CERRADURAS, FLETES, ACARREOS, ELEVACIÓN, TRAZO, CORTES, PLOMEADO, ALINEACIÓN, PUNAS, TORNILLOS CADMIZADOS, TAQUETES, FELPAS, HERRAJES, VINIL Y RETIRO DEL MISMO, ANCLAS, REFUERZOS, ESCUADRAS, AMACIZADOS, SELLADO PERIMETRAL A BASE DE SILICÓN PLÁSTICO, AJUSTES, ANDAMOS, LIMPIEZA Y RETIRO DE SOBRESANTES FUERA DE LA OBRA, MATERIALES, EQUIPO, HERRAMIENTA Y MANO DE OBRA EN CUALQUIER NIVEL. (NO INCLUIR EN EL PRECIO UNITARIO PUERTAS DE MADERA NI PANELES RECUBIERTOS CON PLÁSTICO LAMINADO). NOTA- EL PRECIO UNITARIO DE LAS PIEZAS, SERÁ CONSERVADO, CONSIDERANDO UNA VARIACIÓN EN SUS MEDIDAS DE 0.10 M. EN AMBOS SENTIDOS.					\$8,022.51
7	TOTAL ALUMINIO					\$8,022.51
A	TOTAL MANTENIMIENTO AL SISTEMA DE LOS PILOTES DE CONTROL INSTALADOS EN LOS INMUEBLES A CARGO DE LA DIVISIÓN DE INMUEBLES CENTRALES: REFORMA No. 476, TOKIO No. 80 Y TOLEDO No. 21 COLONIA JUAREZ, DELEGACIÓN CUAUHTÉMOC, C.P. 06800, DURANGO No.289 Y 291 COLONIA ROMA NORTE, DELEGACIÓN CUAUHTÉMOC, C.P. 06700, CIUDAD DE MÉXICO.					\$2,677,188.16
TOTAL DEL PRESUPUESTO MOSTRADO SIN IVA:						\$2,877,188.16
IVA 16.00%						\$460,360.11
TOTAL DEL PRESUPUESTO MOSTRADO:						\$3,337,548.27
(* TRES MILLONES TRESCIENTOS TREINTA Y SIETE MIL QUINIENTOS TREINTA Y OCHO PESOS 27/100 M.N. *)						

C. FRANCISCO RAMOS KURI  
GERENTE GENERAL

CONSERVACION PILOTES DE CONTROL S.A.

Contrato C9M0311

# ANEXO 3

# PROGRAMA DE

# EJECUCIÓN DE LOS

# TRABAJS



2019

EMILIANO ZAPATA

*[Handwritten signature]*

000086

CONSERVACIÓN PILOTES DE CONTROL SA.

ANEXO 20

PROGRAMA DE EJECUCIÓN CONFORME AL CATÁLOGO DE CONCEPTOS

ADJUDICACIÓN DIRECTA DE CARÁCTER NACIONAL No. AO-050YR04-E16-2018.

OBRA: TRABAJOS DE MANTENIMIENTO AL SISTEMA DE LOS PILOTES DE CONTROL INSTALADOS EN LOS INMUEBLES A CARGO DE LA DMSIÓN DE INMUEBLES CENTRALES: REFORMA No. 470, TOKIO No. 60, TOLEDO No. 21, DURANGO No.289 y DURANGO No. 291.

UBICACIÓN: REFORMA No. 470, TOKIO No. 60 Y TOLEDO No. 21 COLONIA JUÁREZ, ALCALDÍA CUAUHTEMOC, C.P. 06900, CIUDAD DE MÉXICO, DURANGO No.289 y DURANGO No. 291 COLONIA ROMA NORTE, ALCALDÍA CUAUHTEMOC, C.P. 05700, CIUDAD DE MÉXICO

PLAZO DE EJECUCIÓN: 60 DIAS NATURALES

Código	Descripción	Unidad	Fecha Inicio	Fecha de Término	Sem 1	Sem 2	Sem 3	Sem 4	Sem 5	Sem 6	Sem 7	Sem 8	Sem 9	Total
A	MANTENIMIENTO AL SISTEMA DE LOS PILOTES DE CONTROL INSTALADOS EN LOS INMUEBLES A CARGO DE LA DMSIÓN DE INMUEBLES CENTRALES: REFORMA No. 470, TOKIO No. 60 Y TOLEDO No. 21 COLONIA JUÁREZ, ALCALDÍA CUAUHTEMOC, C.P. 06900, CIUDAD DE MÉXICO, DURANGO No.289 y DURANGO No. 291 COLONIA ROMA NORTE, ALCALDÍA CUAUHTEMOC, C.P. 05700, CIUDAD DE MÉXICO.													
1	CONFECCIÓN Y TERMINACIÓN DE MUEBLES EN GENERAL, INCLUIDO EL COSTO DE LOS MATERIALES, HERRAMIENTAS Y BANDO DE OBRERA QUE INTERVIENEN EN EL TRABAJO, HASTA EL LUGAR DE SU UTILIZACIÓN, CLAVOS, ALAMBRE, PUNTALES, CANTONERAS, MANTENIMIENTO Y BANDO CON RECONSTRUCCIÓN A FAVOR DEL CONTRATISTA, LIMPIEZA Y BANDO DE OBREROS FUERA DE OBRA, EQUIPO DE SEGURIDAD, INSTALACIONES ESPECÍFICAS, DESPACHACIÓN Y FOLIO DE OBRAS ENTREGADAS.													
0001-015-000	CONFECCIÓN Y TERMINACIÓN DE MUEBLES EN GENERAL, INCLUIDO EL COSTO DE LOS MATERIALES, HERRAMIENTAS Y BANDO DE OBRERA QUE INTERVIENEN EN EL TRABAJO, HASTA EL LUGAR DE SU UTILIZACIÓN, CLAVOS, ALAMBRE, PUNTALES, CANTONERAS, MANTENIMIENTO Y BANDO CON RECONSTRUCCIÓN A FAVOR DEL CONTRATISTA, LIMPIEZA Y BANDO DE OBREROS FUERA DE OBRA, EQUIPO DE SEGURIDAD, INSTALACIONES ESPECÍFICAS, DESPACHACIÓN Y FOLIO DE OBRAS ENTREGADAS.													
0001-015-011	DE LOSA DE CONCRETO ARMADO, CORTE DE VARILLA	M3	20/10/2010	20/10/2010	2.520000									2.520000
					\$2,852.57									\$2,852.57
0001-015-014	DE MURO DE TABIQUE DE 6 A 20 CM DE ESPESOR CON CADERNAS, CASTILLOS, CORTE DE VARILLA Y REFORZAMIENTOS	M2	20/10/2010	20/10/2010	4.500000									4.500000
					\$1,048.19									\$1,048.19
0001-015-220	DE MONTAJE Y RETIRO DE LAS TABLAS DE REGISTRO, MARCO Y CONTRAMARCO	PZA	20/10/2010	20/10/2010	7.000000									7.000000
					\$3,208.60									\$3,208.60
0001-075-000	DE MANTENIMIENTO Y REPARACIÓN DE LOS EQUIPOS DE CONTROL, INCLUIDO EL COSTO DE LOS MATERIALES, HERRAMIENTAS Y BANDO DE OBRERA QUE INTERVIENEN EN EL TRABAJO, HASTA EL LUGAR DE SU UTILIZACIÓN, CLAVOS, ALAMBRE, PUNTALES, CANTONERAS, MANTENIMIENTO Y BANDO CON RECONSTRUCCIÓN A FAVOR DEL CONTRATISTA, LIMPIEZA Y BANDO DE OBREROS FUERA DE OBRA, EQUIPO DE SEGURIDAD, INSTALACIONES ESPECÍFICAS, DESPACHACIÓN Y FOLIO DE OBRAS ENTREGADAS.													
0001-075-010	DE 3º DE DIÁMETRO DE RUEDÓN	HD	20/10/2010	27/12/2010	80.134600	82.961500	82.961500	82.961600	82.961600	82.961600	82.961600	82.961600	82.961500	80.134600
					\$3,559.98	\$4,068.77	\$4,068.77	\$4,068.77	\$4,068.77	\$4,068.77	\$4,068.77	\$4,068.77	\$4,068.77	\$3,559.98
2	CONFECCIÓN Y ESTRUCTURA DE MUEBLES EN GENERAL, INCLUIDO EL COSTO DE LOS MATERIALES, HERRAMIENTAS Y BANDO DE OBRERA QUE INTERVIENEN EN EL TRABAJO, HASTA EL LUGAR DE SU UTILIZACIÓN, CLAVOS, ALAMBRE, PUNTALES, CANTONERAS, MANTENIMIENTO Y BANDO CON RECONSTRUCCIÓN A FAVOR DEL CONTRATISTA, LIMPIEZA Y BANDO DE OBREROS FUERA DE OBRA, EQUIPO DE SEGURIDAD, INSTALACIONES ESPECÍFICAS, DESPACHACIÓN Y FOLIO DE OBRAS ENTREGADAS.													
0002-025-000	CONFECCIÓN Y ESTRUCTURA DE MUEBLES EN GENERAL, INCLUIDO EL COSTO DE LOS MATERIALES, HERRAMIENTAS Y BANDO DE OBRERA QUE INTERVIENEN EN EL TRABAJO, HASTA EL LUGAR DE SU UTILIZACIÓN, CLAVOS, ALAMBRE, PUNTALES, CANTONERAS, MANTENIMIENTO Y BANDO CON RECONSTRUCCIÓN A FAVOR DEL CONTRATISTA, LIMPIEZA Y BANDO DE OBREROS FUERA DE OBRA, EQUIPO DE SEGURIDAD, INSTALACIONES ESPECÍFICAS, DESPACHACIÓN Y FOLIO DE OBRAS ENTREGADAS.													
0002-025-009	APARTE DE CONTACTO EN MURO, ALTURA MÁXIMA DE ENTREPIÉ DE 4.50 M	M2	10/12/2010	10/12/2010						12.000000		2.500000		15.000000
										\$3,197.60		\$639.57		\$3,837.17
0002-010-000	PILOTE DE CONCRETO EN GENERAL, INCLUIDO EL COSTO DE LOS MATERIALES, HERRAMIENTAS Y BANDO DE OBRERA QUE INTERVIENEN EN EL TRABAJO, HASTA EL LUGAR DE SU UTILIZACIÓN, CLAVOS, ALAMBRE, PUNTALES, CANTONERAS, MANTENIMIENTO Y BANDO CON RECONSTRUCCIÓN A FAVOR DEL CONTRATISTA, LIMPIEZA Y BANDO DE OBREROS FUERA DE OBRA, EQUIPO DE SEGURIDAD, INSTALACIONES ESPECÍFICAS, DESPACHACIÓN Y FOLIO DE OBRAS ENTREGADAS.													
0002-030-000	CONFECCIÓN Y ESTRUCTURA DE MUEBLES EN GENERAL, INCLUIDO EL COSTO DE LOS MATERIALES, HERRAMIENTAS Y BANDO DE OBRERA QUE INTERVIENEN EN EL TRABAJO, HASTA EL LUGAR DE SU UTILIZACIÓN, CLAVOS, ALAMBRE, PUNTALES, CANTONERAS, MANTENIMIENTO Y BANDO CON RECONSTRUCCIÓN A FAVOR DEL CONTRATISTA, LIMPIEZA Y BANDO DE OBREROS FUERA DE OBRA, EQUIPO DE SEGURIDAD, INSTALACIONES ESPECÍFICAS, DESPACHACIÓN Y FOLIO DE OBRAS ENTREGADAS.													
0002-030-005	CONFECCIÓN Y ESTRUCTURA DE MUEBLES EN GENERAL, INCLUIDO EL COSTO DE LOS MATERIALES, HERRAMIENTAS Y BANDO DE OBRERA QUE INTERVIENEN EN EL TRABAJO, HASTA EL LUGAR DE SU UTILIZACIÓN, CLAVOS, ALAMBRE, PUNTALES, CANTONERAS, MANTENIMIENTO Y BANDO CON RECONSTRUCCIÓN A FAVOR DEL CONTRATISTA, LIMPIEZA Y BANDO DE OBREROS FUERA DE OBRA, EQUIPO DE SEGURIDAD, INSTALACIONES ESPECÍFICAS, DESPACHACIÓN Y FOLIO DE OBRAS ENTREGADAS.	PILOTE	20/10/2010	27/12/2010	70.750000	82.076800	82.076800	82.076800	82.076800	82.076800	82.076800	82.076800	82.076800	70.750000
					\$60,872.55	\$72,507.06	\$72,507.06	\$72,507.06	\$72,507.06	\$72,507.06	\$72,507.06	\$72,507.06	\$72,507.06	\$60,872.55
0002-023-010	VERIFICACIÓN TOPOGRÁFICA DE PRECISIÓN Y TOMA DE PUNTO DE REFERENCIA EN EL COMPORTAMIENTO DE LOS EDIFICIOS EN SU INTERACCIÓN CON EL SUELO Y ANTE EL MOVIMIENTO REGIONAL. LA VERIFICACIÓN DE CONFORMIDAD DE LAS CONDICIONES Y BANDO DE NIVEL SUPERFICIALES COMO LÍMITE, DISTANTES DE LOS EDIFICIOS Y ENTRE 10 000 M APROXIMADAMENTE REFERENCIO ESTOS A UN BANDO DE NIVEL PROFUNDO EN CASO DE EMERGENCIAS. LOS PUNTOS DE NIVEL NECESARIOS INCLUYE LOCALIZACIÓN DE PUNTOS DE NIVEL SUPERFICIALES Y PROFUNDOS EN SU CASO, MOVIMIENTOS ENTRE UNA VERIFICACIÓN Y OTRA REFERENCIO A LOS NIVEL Y AL DNP EN CASO DE EXISTIR EL ACUMULADO PARA CADA PUNTO NIVELADO, GRÁFICA EN CURVAS DE NIVEL Y LECTURA DE PLANOS.	COLUMNA	20/10/2010	27/12/2010	73.845200	80.815400	80.815400	80.815400	80.815400	80.815400	80.815400	80.815400	80.815400	73.845200
					\$6,004.31	\$6,965.17	\$6,965.17	\$6,965.17	\$6,965.17	\$6,965.17	\$6,965.17	\$6,965.17	\$6,965.17	\$6,004.31

C. FRANCISCO RAMOS KURI  
GERENTE GENERAL  
CONSERVACIÓN PILOTES DE CONTROL S.A.

000087

CONSERVACION PILOTES DE CONTROL SA.

ANEXO 20

PROGRAMA DE EJECUCION CONFORME AL CATALOGO DE CONCEPTOS

ADJUDICACION DIRECTA DE CARACTER NACIONAL No. A0-060GYR384-E16-2010.

OTRA: TRABAJOS DE MANTENIMIENTO AL SISTEMA DE LOS PILOTES DE CONTROL INSTALADOS EN LOS INMUEBLES A CARGO DE LA DIVISION DE INMUEBLES CENTRALES: REFORMA No. 470, TOKIO No. 60, TOLEDO No. 21, DURANGO No.289 Y DUTLANGO No. 201

UBICACION: REFORMA No. 470, TOKIO No. 60 Y TOLEDO No. 21 COLONIA JUÁREZ, ALCALDIA CUAUHTÉMOC, C.P. 06000, CIUDAD DE MÉXICO, DURANGO No.289 Y DURANGO No. 291 COLONIA ROMA NORTE, ALCALDIA CUAUHTÉMOC, C.P. 06700, CIUDAD DE MÉXICO  
 PLAZO DE EJECUCION: 60 DIAS NATURALES

Código	Descripción	Unidad	Fecha Inicio	Fecha de Termina	Sem 1	Sem 2	Sem 3	Sem 4	Sem 5	Sem 6	Sem 7	Sem 8	Sem 9	Total	
0002-033-012	VERIFICACION FOTOGRAFICA DE PRECISION Y TOMA DE FOTOMEDIO DE REALIZADA SEGUN PROGRAMAS PARA DETERMINAR EL COMPORTAMIENTO DE LOS EDIFICIOS EN SU INTERACCION CON EL SUELO Y ANTE EL MOVIMIENTO REGIONAL. 34 FOTOS CON 4 ESTUDIOS POR 60 A 100 COLUMNAS VISADAS.	ESTUDIO	23/10/2010	27/12/2010	13,076,900	15,892,300	15,692,300	15,692,300	15,692,300	15,692,300	15,692,300	15,692,300	15,692,300	13,077,000	130,000,000
					\$1,027.05	\$1,233.42	\$1,233.42	\$1,233.42	\$1,233.42	\$1,233.42	\$1,233.42	\$1,233.42	\$1,233.42	\$1,027.81	\$10,689.60
0002-033-020	MANTENIMIENTO A PILOTES CON SELLO ELASTOPLASTICO SIN REPARACION DEL SELLO CONVIERTE EN DESGARRAR EL PILOTE EN FORMA MANUAL A TRAVES DEL RETIRO DE LOS CUBOS DE CAJUELA Y SUS LAMINAS QUAYANZADOS EXISTENTES. RETIRO DEL CARZAL, RECORTE DEL TRAMO MEDIANTE DEL PILOTE, CARGO CON MORTERO CEMENTO AREIA EN PROPORCION DE 1:3 CON UN ESPESOR PROMEDIO DE HASTA 6 CM RAPADO Y LIMPIEZA DEL OXIDO ADHERIDO EN EL CARZAL, TUERCAS Y ANCLAS EN SU CASO, SUMINISTRO Y APLICACION DE CONVERTIDOR DE OXIDO BASE AGUA A DOS MANOS CON UN TIEMPO DE SECCION DE 4 A 6 HORAS, SEGUN LAS CONDICIONES AMBIENTALES DEL SITIO DONDE SE APLIQUE APLICACION DE PINTURA ANTICORROSIVA A DOS MANOS, LIMPIEZA DE PINTA Y BARRIDO DE HUSILLOS, ENGRASADO Y LIMPIEZA DE LAMINAS SEPARADORAS, BARRIDO Y COLOCACION DE UN PROMEDIO DE 25 NUEVOS CUBOS DE CAJUELA Y EN LA MISMA CANTIDAD QUE LA QUE SE RETIRO, MONTAJE DEL CARZAL, CARGA DEL PILOTE ADHIERO EL MATERIAL DE DESGHO PRODUCTO DE ESTOS TRABAJOS POR LAS CELLS DE CIMENTACION ELEVACION, ACERREO AL BANCO DE DEPÓSITO A UNA DISTANCIA PROMEDIO DE 20 M Y EXTRACCION FUERA DE OBRA, VERIFICACION DE LAS COTACIONES AMONITALES DE LOS CUBOS, LAS COTACIONES NO SIEMPRE MAYORES A 4 CM MEDICION DE LA PENETRACION DEL PILOTE A LA CIMENTACION, POSICION DEL CABEZAL CON RESPECTO A OBLICUO VERTICAL Y HORIZONTAL, ASI COMO EL ESTADO DE LA SOLDADURA DE UNION ENTRE LOS MIEROS, CONDICION DE LOS MIEROS, MEDICION DE INfiltrACION VERIFICANDO LA PRESENCIA PRÁCTICA POR ESTOPOS Y CONTRATRES, DETERMINAR LA SECUNCIA DEL MANTENIMIENTO MAYOR LA OPERACION Y MANIOBRAS A REALIZAR DURANTE LA EJECUCION DEL MANTENIMIENTO A LOS PILOTES QUE NO REQUIERAN O OBTENER LA EJECUCION DEL MANTENIMIENTO EN FORMA INMEDIATA, SI SE REQUIERE	PILOTE	05/11/2010	31/12/2010		10,750,000	23,739,100	23,739,100	23,739,100	23,739,100	23,739,100	23,739,100	23,739,100	10,750,000	182,000,000
						\$43,298.13	\$51,043.35	\$51,043.35	\$51,043.35	\$51,043.35	\$51,043.35	\$51,043.35	\$51,043.35	\$43,298.15	\$308,232.38
0002-033-030	MANTENIMIENTO PREVENTIVO A PILOTES CON SELLO DE ESTOPA, CONSISTE EN EL RETIRO DEL SELLO DE ESTOPA EXISTENTE, LIMPIEZA DE ESTOPO, VERIFICADO LA LINEA PENETRACION A LA CIMENTACION, SUMINISTRO Y COLOCACION DEL NUEVO SELLO CON ESTOPA BLANCA, HERRILLADAS EN CAPAS DE 25 H COMPACTANDOLAS HASTA UNA PROFUNDIDAD PROMEDIO DE 0.90 M, LIMPIEZA DE SUELO EN CASO DE EXISTIR Y BARRIDO DE HUSILLOS, ELEVACION Y ACERREO DEL MATERIAL DE DESGHO PRODUCTO DE ESTOS TRABAJOS AL BANCO DE DEPÓSITO A UNA DISTANCIA PROMEDIO DE 20 M, EXTRACCION FUERA DE OBRA, ASI MISMO SE REALIZARAN LA LUBRICACION DE LOS CONTROLES EN LOS PILOTES, LA CACCION DE ESTOS TRABAJOS SE REGISTRARAN EN EL FORMATO CORRESPONDIENTE.	PILOTE	03/11/2010	11/11/2010		123,333,300	27,666,700							163,000,000	594,031.62
						\$78,658.60	\$15,771.84								
0002-033-030	REPARACION DE SELLO ELASTOPLASTICO RETIRO DEL SELLO EXISTENTE ALREDOR DEL PILOTE CON UN ESPESOR PROMEDIO DE 2 A 6 CM Y UNA PROFUNDIDAD DE 1.10 M EN PILOTES DE 40 CM DE DIAMETRO PROMEDIO CON QUILLAS, RETIRO DE ESTOPA EXISTENTE Y LIMPIEZA DE ENTORNO A UNA PROFUNDIDAD PROMEDIO DE 0.90 M, ELIMINANDO CUALQUIER MATERIAL PROCCIONANTE, SUMINISTRO Y COLOCACION DE LA NUEVA ESTOPA BLANCA COMPACTADA EN CAPAS DE 0.20 M, LIMPIEZA DE LAS PARTIDAS DEL INICIAL A UNA PROFUNDIDAD PROMEDIO DE 10 CM A RITMO DE PILOTE EN CONDICIONES OPTIMAS PARA RETIRO EL NUEVO SELLO, ELIMINANDO TODA POSIBILIDAD DE BURBUJAS QUE REPARAN EL PASO DEL AGUA, ELEVACION Y ACERREO DEL MATERIAL DE DESGHO PRODUCTO DE ESTOS TRABAJOS AL BANCO DE DEPÓSITO Y EXTRACCION FUERA DE LA OBRA	PILOTE	15/11/2010	02/12/2010				8,333,300	10,000,000	1,666,700				20,000,000	332,952.20
								\$13,730.03	\$16,476.10	\$2,746.62					
0002-033-030	APLICACION DE CARGA HÁRDA A LOS PILOTES DE CONTROL, CONSISTENTE EN APLICAR CARGA A LOS PILOTES POR MEDIO DE LA INSTALACION DE UN PUENTE DE REACCION COLOCANDO UN QUILERO HIDRAULICO ENTRE AMBOS PUENTES, INCLuye EQUIPO, REPARACION, TRANSPORTACION DE EQUIPO ENTRE LAS CELLS DE CIMENTACION Y BANCO DE OBRA, LA EJECUCION DE ESTOS TRABAJOS SE REGISTRARAN EN EL FORMATO CORRESPONDIENTE	PILOTE	10/12/2010	23/12/2010						10,416,700	12,500,000	2,093,300	25,000,000		
										\$4,594.00	\$5,513.68	\$913.67	\$11,027.78		
0002-033-030	MANTENIMIENTO A LOS CAJUELES TIPO I (A COMPRESION) RESTRANZADO CON UN CAJUELO DE TRANSPARENCIA A UNA CARGA RECOMENDADA PARA LOGRAR EL DESGHO DE LAS TUERCAS, SEGUN SE INDICA EN EL MANUAL DE MANTENIMIENTO, LA CAPACIDAD DEL EQUIPO HIDRAULICO UTILIZADO SERA DE 20 TON, LO ANTERIOR SE HA TOMADO LAS LECTURAS DE PENETRACION DEL PILOTE A LA CIMENTACION, RETIRO DE LAS TUERCAS DE LOS HUSILLOS DE ANCLAJE, DESMONTAJE DE CAJUELO A FIN DE DEJAR LIBRE EL PILOTE, RETIRO DE TRAMO SOBRESALIENTE DEL	PILOTE	12/11/2010	10/12/2010		10,000,000	12,000,000	12,000,000	12,000,000	12,000,000	12,000,000	2,000,000		60,000,000	
						\$78,675.70	\$82,010.84	\$82,010.84	\$82,010.84	\$82,010.84	\$82,010.84	\$18,335.14		\$480,054.20	

C. FRANCISCO RAMOS KURI  
 GERENTE GENERAL  
 CONSERVACION PILOTES DE CONTROL S.A.

CONSERVACION PILOTES DE CONTROL SA

000000

ANEXO 20

PROGRAMA DE EJECUCIÓN CONFORME AL CÁTALOGO DE CONCEPTOS

ADJUDICACIÓN DIRECTA DE CARÁCTER NACIONAL. No. AO-060QYR804-E16-2010.

OBJ: TRABAJOS DE MANTENIMIENTO AL SISTEMA DE LOS PILOTES DE CONTROL INSTALADOS EN LOS INMUEBLES A CARGO DE LA DIVISIÓN DE INMUEBLES CENTRALES: REFORMA No. 476, TORO No. 80, TOLEDO No. 21, DURANGO No.280 y DURANGO No. 201.

UBICACIÓN: REFORMA No. 476, TORO No. 80 y TOLEDO No. 21 COLONIA JUÁREZ, ALCALDÍA CUAUHTÉMOC, C.P. 06000 CIUDAD DE MÉXICO, DURANGO No.280 y DURANGO No. 201 COLONIA ROMA NORTE, ALCALDÍA CUAUHTÉMOC, C.P. 06700, CIUDAD DE MÉXICO.

PLAZO DE EJECUCIÓN: 90 DÍAS NATURALES

Código	Descripción	Unidad	Fecha Inicio	Fecha de Término	Sem 1	Sem 2	Sem 3	Sem 4	Sem 5	Sem 6	Sem 7	Sem 8	Sem 9	Total
	<p>PILOTE RETIRADO QUE ESTOS NO ESTÉN FIBRADOS EN CASO DE ESTAR FIBRADOS SE CONTIENE EL SUMINISTRO Y COLOCACIÓN DE UN NUEVO TRAMO CABEZAL DEL PILOTE EN CASO DE SER NECESSARIO PARA DEJARLO A NIVEL Y EN CONDICIONES DE RESOR: LA CARGA EN FORMA UNIFORME, RASADO Y LIMPIEZA DEL OXIDO ADHERIDO EN EL CABEZAL Y TUERCAS, SUMINISTRO Y APLICACIÓN DE PRIMERIO CONVERTIDOR DE OXIDO A LAS PARTES METÁLICAS ANTES MENCIONADAS A DOS MANOS SUMINISTRO Y COLOCACIÓN DE PINTURA ANTICORROSIVA A DOS MANOS.</p> <p>LIMPIEZA DE LOS HUBILLOS DE ANCLAJE, RETIRANDO LOS FIBROS Y ENGRABANDO DE HUBILLOS EN TODA SU LONGITUD, MONTAJE DEL CABEZAL, COLOCACIÓN DE TUERCAS EN LOS HUBILLOS DE COMPRESIÓN, CARGA DEL PILOTE CON EQUIPO DE PESAJE HORILLADA LO CUAL SE HARÁ COLOCANDO EN CARGA DE REACCIÓN, CON LOS MEDIOS OFICIALES QUE EL CABEZAL EXISTENTE A FIN DE EVITAR DEFORMACIONES O RUMPLIDOS EN ESTOS CON 12 TORILLOS Y SUS RESPECTIVAS TUERCAS SEGUROGRAS LA CARGA SE HARÁ TOMANDO LECTURAS DE LA</p> <p>PENETRACIÓN DEL PILOTE AL MOMENTO DE CARGARLO, A FIN DE DEJARLO TRABAJANDO EN FORMA INDEFINIDA, ACARREO DEL MATERIAL, DE DESECHO PRODUCIDO DE ESTOS TRABAJOS SUMINISTRO Y COLOCACIÓN DE TUERCAS EN HUBILLOS DE ANCLAJE DE 1" 3/4 FALTANTES O EN MAL ESTADO A FIN DE PODER EFECTUAR LA CARGA CORRECTA Y UNIFORME AL PILOTE Y QUE TRABAJE BIEN EN SU DISEÑO, DICHA PIZAS SERÁN SIMILARES EN CALIDAD, DIMENSIONES Y RESISTENCIA A LAS EXISTENTES, VERIFICACIÓN DE LAS LONGITUDES DE ANCLAJE ACARREO</p> <p>DEL MATERIAL DE DESECHO PRODUCIDO DE LOS TRABAJOS AL BANCO DE DEPÓSITO Y EXTRACCIÓN FUERA DE LA OBRA.</p>	PILOTE	12/1/2010	10/12/2010										
0602-033-095	<p>MANTENIMIENTO A LOS CABEZALES TIPO II (A) TIPO II, QUE INCLUYE EL RETIRO DEL TRAMO DE TRANSFERENCIA A UNA CARGA NECESSARIA PARA LOGRAR EL DESPESQUE DE LAS TUERCAS, SEGUN SE HICIERA EN EL MANUAL DE MANTENIMIENTO, LA CAPACIDAD DEL EQUIPO HORILLADO UTILIZADO SERA DE 250 TON. LO ANTERIOR SE HARÁ TOMANDO LECTURAS DE LA PENETRACIÓN DEL PILOTE A LA CIMENTACIÓN RETIRO DE TUERCAS DE LOS HUBILLOS DE ANCLAJE Y DE TENDÓN, DEMONTAJE DE CABEZAL, RETIRO DEL TRAMO SOBRESALIENTE DEL PILOTE, EN CASO DE</p> <p>ESTAR FIBRADO ALGUN TRAMO SUPERIOR DEL PILOTE SE CONTIENE EL SUMINISTRO Y COLOCACIÓN DE UN NUEVO TRAMO CABEZAL DEL PILOTE DE SER NECESSARIO PARA DEJARLO A NIVEL Y EN CONDICIONES DE RESOR: LA CARGA EN FORMA UNIFORME, RASADO Y LIMPIEZA DEL OXIDO ADHERIDO EN EL CABEZAL Y TUERCAS, SUMINISTRO Y APLICACIÓN DE PRIMERIO CONVERTIDOR DE OXIDO A LAS PARTES METÁLICAS ANTES MENCIONADAS A DOS MANOS SUMINISTRO Y COLOCACIÓN DE PINTURA ANTICORROSIVA A DOS MANOS, LIMPIEZA DE LOS 12 HUBILLOS DE</p> <p>ANCLAJE, RETIRANDO LOS FIBROS Y ENGRABANDO TODA SU LONGITUD, LIMPIEZA DE LOS HUBILLOS DE TENDÓN SOBRE TODO EN LAS PARTES QUE ESTARÁN EN EL TRAMO RETIRADO, ENGRABANDOS POSTERIORMENTE MONTAJE DEL CABEZAL, CARGA DEL PILOTE CON EQUIPO DE PESAJE HORILLADA LO CUAL SE HARÁ CON UN CABEZAL DE REACCIÓN, CON LOS MEDIOS OFICIALES QUE EL CABEZAL EXISTENTE A FIN DE EVITAR DEFORMACIONES O RUMPLIDOS EN ESTOS CON 12 TORILLOS Y SUS RESPECTIVAS TUERCAS SEGUROGRAS LA CARGA SE HARÁ TOMANDO LECTURAS</p> <p>DE LA PENETRACIÓN DEL PILOTE AL MOMENTO DE CARGARLO, A FIN DE DEJARLO TRABAJANDO EN FORMA INDEFINIDA, ACARREO DEL MATERIAL, DE DESECHO PRODUCIDO DE ESTOS TRABAJOS AL BANCO DE DEPÓSITO Y FUERA DE LA OBRA, SUMINISTRO Y COLOCACIÓN DE TUERCAS EN HUBILLOS DE 1" 1/2 FALTANTES O EN MAL ESTADO DE LOS CABEZALES DE TIPO II, A FIN DE HABILITAR DICHA DISPOSITIVOS DE ANCLAJE TRABAJANDO SEGUN SU DISEÑO, DICHA PIZAS SERÁN SIMILARES EN CALIDAD, DIMENSIONES Y RESISTENCIA A LAS EXISTENTES.</p>	PILOTE	12/1/2010	10/12/2010	5,833,300	7,000,000	7,000,000	7,000,000	7,000,000	7,000,000	1,106,700			35,000,000
					\$30,114.05	\$36,139.87	\$36,139.87	\$36,139.87	\$36,139.87	\$36,139.87	\$8,022.81			\$160,884.36
0602-032-100	<p>SUMINISTRO Y APLICACIÓN DE SELLO ELASTOPLASTICO, INCLUYE RETIRO DEL SELLO INTERMEDIANTE, RESULTANTE ALREDEDOR DEL PILOTE CON UN ESPESOR DE 25 CM Y UNA PROFUNDIDAD DE 0.10 M EN PILOTE DE 70 CM DE DIÁMETRO PROGRESIVO, FOR BOPLETE Y CUCHILLAS, LIMPIEZA DE ESTUPEO A UNA PROFUNDIDAD APROXIMADA DE 0.90 M, ELIMINANDO CUALQUIER MATERIAL PROXIMANTE, SUMINISTRO Y COLOCACIÓN DE FIBRA ALGODONERADA DE FIBRAS DE LINO Y ESTEPA BLANCA COMPACTADA EN CAPAS DE 0.30 M EN FORMA INTERCALADA.</p> <p>LIMPIEZA DE LAS PAREDES DEL BROCAL A UNA PROFUNDIDAD APROXIMADA DE 10 CM, CON APLICACIÓN Y ACIDO MURIÁTICO SECANDO CON BOPLETE DE GAS LP A FIN DE DEJARLO EN CONDICIONES OPTIMAS PARA RECIBIR EL NUEVO SELLO SUMINISTRO Y VAGADO EN DOS PASOS DE NUEVO SELLO DE AEROFLEX, ELIMINANDO TODA POSIBILIDAD DE DURILLOS QUE PERMITAN EL PASO DEL AGUA, DEJANDO SECAR POR ESPACIO DE 24 HORAS, EL VAGADO Y ACARREO DEL MATERIAL DE DESECHO PRODUCIDO DE ESTOS TRABAJOS AL BANCO DE DEPÓSITO Y EXTRACCIÓN FUERA DE LA OBRA.</p>	PILOTE	12/1/2010	10/12/2010										
					15,833,300	19,000,000	19,000,000	19,000,000	19,000,000	19,000,000	3,160,700			95,000,000
					\$43,998.23	\$52,020.48	\$52,020.48	\$52,020.48	\$52,020.48	\$52,039.40	\$8,073.25			\$202,197.40

  
**G. FRANCISCO RAMOS KURI**  
 GERENTE GENERAL  
 CONSERVACION PILOTES DE CONTROL S.A.

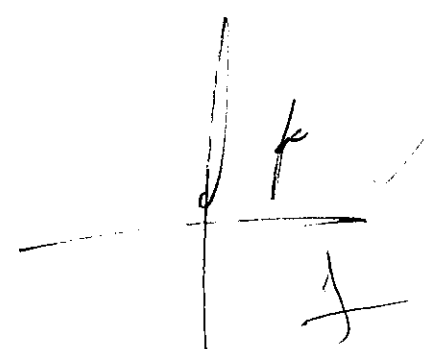



000089

CONSERVACION PILOTES DE CONTROL SA.

ANEXO 20

PROGRAMA DE EJECUCIÓN CONFORME AL CATÁLOGO DE CONCEPTOS

ADJUDICACIÓN DIRECTA DE CARÁCTER NACIONAL No. AC-0000V2894-E16-2019.

OBRA: TRABAJOS DE MANTENIMIENTO AL SISTEMA DE LOS PILOTES DE CONTROL, INSTALADOS EN LOS INMUEBLES A CARGO DE LA DIVISION DE INMUEBLES CENTRALES: REFORMA No. 476, TOKIO No. 89, TOLEDO No. 21, DURANGO No.289 Y DURANGO No. 291.

UBICACIÓN: REFORMA No. 476, TOKIO No. 89 Y TOLEDO No. 21 COLONIA JUÁREZ, ALCALDÍA CUAUHTÉMOC, C.P. 09500, CIUDAD DE MÉXICO, DURANGO No.289 Y DURANGO No. 291 COLONIA ROMA NORTE, ALCALDÍA CUAUHTÉMOC, C.P. 09700, CIUDAD DE MÉXICO

PLAZO DE EJECUCIÓN: 60 DÍAS NATURALES

Código	Descripción	Unidad	Fecha Inicio	Fecha de Término	Sem 1	Sem 2	Sem 3	Sem 4	Sem 5	Sem 6	Sem 7	Sem 8	Sem 9	Total
0002-054-000	<p>RECONSTRUCCION MAYOR PILOTES CON CUBO DE CONCRETO COMPACTO EN BARRAS DE ACERO EN FORMA MANUAL A TRAVÉS DEL RETIRO DE LOS CUBOS DE CAJILLA Y SUS LÁMINAS CALVAZADAS EXISTENTES, RETIRO DEL CAPITAL, RETIRO DEL CUBO DE LA CUBETA EXISTENTE, RECONSTRUCCION DEL PILOTE A UNA PROFUNDIDAD DE 0.02 M; EMPUJA DE DISTINTO VERIFICANDO LA LINEA DE REFERENCIA DEL PILOTE, DESMOLDO Y COLOCACION DEL NUEVO MOLDO CON BAYONA BLANCA EN CASOS DE 0.023 M DE ANCHURA HASTA UNA PROFUNDIDAD DE 0.02 M, RESORTIBO.</p> <p>TUBO DE REEMPLAZO DEL PILOTE, CUBO DE BARRAS DE CONCRETO-ACERO EN PROPORCION DE 1:3 CON UN ESPESOR PROPIO DE HASTA 6 CAL BARRAS Y LAMINA DE ACERO ARMADO EN EL CAPITAL, TUBOS Y FOLIOS EN SU CASO, RECONSTRUCCION Y APLICACION DE CONCRETO EN ÓRDO PASAJA A DOS MANOS CON UN TIEMPO DE CURADO DE 4 A 6 HORAS, ENTRE LAS CONDICIONES AMBIENTALES DEL CTR, DONDE SE APLICAN APLICACION DE CINTURA ANTICRACKING A DOS MANOS, EMPUJA DE FOLIO Y BARRAS DE HERRILLAS, REEMPLAZO Y</p> <p>LIMPIEZA DE LÁMINAS DE BARRAS, DESMOLDO Y COLOCACION DE NUEVOS CUBOS DE CAJILLA Y DE LA MESA CUBIENDO CON LA CUBA DE RETIRO, MONTAJE DEL CAPITAL, CUBO DEL PILOTE, ACABADO DEL MATERIAL DE BARRAS PRODUCTO DE ESTOS TRABAJOS POR LAS CUBAS DE COLOCACION, PLANCHA ACERADO AL BANDO DE DEPÓSITO A UNA DISTANCIA PROPIA DE 0.1 M Y EXTENSION SURTA DE COTA, VERIFICACION DE LAS COORDINADAS ANTICIPADAS DE LOS CUBOS; LAS OPERACIONES NO DEBEN DURAR A 4 ON EJECUCION DE LA RECONSTRUCCION DEL PILOTE.</p> <p>A LA COLOCACION, POSICION DEL CAPITAL CON RESPECTO A SU PLANO VERTICAL Y HORIZONTAL, ASI COMO EL ESTADO DE LA SOLDADURA DE UNION ENTRE LOS BARRAS, COLOCACION DE LOS BARRAS, REVISION DE DISTRIBUCION VERIFICANDO LA PRECISIA, PLANCHA POR RESPALDOS Y CONTRALIBROS, DETERMINAR LA DEMANDA DEL MANTENIMIENTO MAYOR, LA OPERACION Y MANTENIMIENTO A REALIZAR DURANTE LA EJECUCION DEL MANTENIMIENTO A LOS PILOTES QUE LO REQUIERAN O PERTURBAN LA EJECUCION DEL MANTENIMIENTO REFORMA MUESTRA SI SE RESOLVER.</p>	PILOTE	10/12/2019	23/12/2019										
0002-034-010									18,33300	22,00000	3,86670			44,00000
									\$36,066.03	\$46,903.12	\$7,817.10			\$90,806.24
0002-034-015									24,375000	29,250000	24,375000			78,00000
									\$53,072.18	\$63,686.81	\$63,072.17			\$180,831.16
0002-034-010									16,333300	22,000000	3,666700			44,00000
									\$48,233.17	\$67,870.00	\$10,844.83			\$127,008.00
0002-010-000	<p>CONCRETO ESTRUCTURAL, HECHO EN OTRA CLASE (CON FIBRA FIBROSA SUPERIOR A 22 TONNOS) MUESTRAS CARGO HECHO POR EL COSTO DE LOS MATERIALES, HERRAMIENTA Y MANO DE OBRERA QUE INTERVIENGA, ELABORACION DEL CONCRETO, PUESTA A COTA, DESMOLDO, ACABADO HASTA EL LOGAR DE SU UTILIZACION, RETIRO, ELEVACION, LIMPIEZA Y RETIRO DE FORMAS HASTA EN OTRA, ELABORACION Y ENTREGA DE MUESTRAS DE LABORATORIO (MTC-188-197-2008), MTC-192-2008), MTC-193-2008) EQUIPO DE SEGURIDAD, INSTALACIONES</p> <p>ENTREGA, DEMOLICION Y DEMAS CARGOS DERIVADOS DEL USO DE HERRAMIENTA EN CUALQUIER NIVEL.</p>													
0002-010-100		M3	17/12/2019	23/12/2019								1,250000	0,250000	1,500000
												\$3,227.10	\$645.42	\$3,872.52
0004-000-000	<p>ALUMINUM</p> <p>TUBO DE TUBOS DE BARRA BLOQUEADO ARMADO CON MANTENIMIENTO, INCLUIDO, BARRA DE CUBO POR EL COSTO DE LOS MATERIALES, HERRAMIENTA Y MANO DE OBRERA QUE INTERVIENGA, ELABORACION DEL CONCRETO, PUESTA A COTA, DESMOLDO, ACABADO HASTA EL LOGAR DE SU UTILIZACION, HERRAMIENTA, COTEJE, LIMPIEZA, RECONSTRUCCION DEL CAPITAL, COLOCACION Y ENTREGA DE MUESTRAS DE LABORATORIO (MTC-188-197-2008), MTC-192-2008), MTC-193-2008) A LIMPIEZA Y RETIRO DE CONCRETO PARA EN OTRA, EQUIPO DE SEGURIDAD, INSTALACIONES, DEMOLICION Y DEMAS CARGOS DERIVADOS DEL USO DE HERRAMIENTA Y EQUIPO, EN CUALQUIER NIVEL.</p>													
0004-000-001									2,500000	0,500000				3,000000
									\$1,082.58	\$212.51				\$1,275.08
0004-076-000	<p>AMPLIADO EN MUÑO CON MANTENIMIENTO, INCLUIDO, CARGO HECHO POR EL COSTO DE LOS MATERIALES QUE INTERVIENGA, RETIRO A COTA, COLOCACION, ACABADO HASTA EL LOGAR DE SU UTILIZACION, FICADO DE LAS AREAS DE CONCRETO, ELABORACION DE MANTENIMIENTO, HERRAMIENTA, PERILADO, REMATE, LIMPIEZA Y RETIRO DE CONCRETO PARA EN OTRA, EQUIPO DE SEGURIDAD, INSTALACIONES ESPECIALES, DEMOLICION Y DEMAS CARGOS DERIVADOS DEL USO DE HERRAMIENTA Y EQUIPO, EN CUALQUIER NIVEL.</p>													

C. FRANCISCO RAMOS KURI  
GERENTE GENERAL  
CONSERVACION PILOTES DE CONTROL S.A.

000090

CONSERVACION PILOTES DE CONTROL SA.

ANEXO 20

PROGRAMA DE EJECUCIÓN CONFORME AL CATÁLOGO DE CONCEPTOS

ADMONICACIÓN DIRECTA DE CARÁCTER NACIONAL No. AD-056GYR204-E-16-2019.

OBRA: TRABAJOS DE MANTENIMIENTO AL SISTEMA DE LOS PILOTES DE CONTROL INSTALADOS EN LOS INMUEBLES A CARGO DE LA DIVISION DE INMUEBLES CENTRALES: REFORMA No. 476, TOKIO No. 60, TOLEDO No. 21, DURANGO No. 280 y DURANGO No. 201.

REGISTRACIÓN: REFORMA No. 476, TOKIO No. 60 y TOLEDO No. 21 COLONIA JUÁREZ, ALCALDÍA CUAUHTÉMOC, C.P. 06000 CIUDAD DE MÉXICO, DURANGO No. 280 y DURANGO No. 201 COLONIA ROMA NORTE, ALCALDÍA CUAUHTÉMOC, C.P. 06700, CIUDAD DE MÉXICO  
PLAZO DE EJECUCIÓN: 09 DÍAS NATURALES

Código	Descripción	Unidad	Fecha Injeto	Fecha de Término	Sem 1	Sem 2	Sem 3	Sem 4	Sem 5	Sem 6	Sem 7	Sem 8	Sem 9	Total
0004-076-000	CEMENTO AGRISA 15 A PLAZO, ACABADO FINO RUSTICO O RUSTICO, 2 CM DE ESPESOR	M2	03/12/2019	07/12/2019						3,750,000	0,760,000			4,510,000
										\$1,162.04	\$230.53			\$1,392.57
0004-071-013	MANTENIMIENTO DE ESTRUCTURA METALICA EN BASE DE AGRIERO METALICO O CALVAZADO DE BAJO CALZADO CALZADO No. DE ALTA RESISTENCIA, CON UNIDAD DE FLEXION EN FIN POR NIVEL, PROYECTA CON UN TAMAÑO QUE ESPESORADO CONTIENE DE FORTALECIMIENTO DE 15 MILIMETROS DE ESPESOR, CUMPLIENDO UN ESPESOR ENTRE 6 MILIMETROS HASTA EL ESPESORADO Y LA PUNTA FINA. LA APLICACION DE APLICADO CON ESPESORADO CONTIENE EN FORTALECIMIENTO DE 25 CM DE ESPESOR POR CADA NIVEL, CUMPLIENDO UN ESPESOR POR EL COSTO DE LOS MATERIALES Y PLAZO DE EJECUCION													
	QUE INTERVENGA ENTRE A OTRA, DESPACHADO, APLICADO HASTA EL LUGAR DE SU UTILIZACION, TRAZO, COSTAS, AJUSTES, BARRIGACIÓN Y APLICACIÓN DE ACABADO, ELEVACIÓN, HABILITADO, APLICADO ESPESORADO DE 15 MILIMETROS A ESTRUCTURA CON BARRIGACIÓN DE 25 Y MARCA DE 25 POR EL ANCHO DE SERVICIO DE OTRA, ESPESORADO 25-30, MARCA Y APLICACIÓN PARA LA UNIDAD ENTRE ESPESORADO EN CADA OTRA, ESPESORADO Y RETIRO DE ESPESORADO FUERA DE OTRA, SERVICIO DE SEGURIDAD, INSTALACIONES ESPECIFICAS, BARRIGACIÓN Y DEMÁS DERIVADOS DEL													
	USO DE INTERVENCIÓN Y EQUIPO EN CUALQUIER NIVEL.													
0004-078-007	SUMINISTRO Y COLOCACIÓN DE PANEL W DE 3" EN CUBIERTA DE MADERA	M2	24/12/2019	27/12/2019									2,000,000	2,000,000
													\$688.92	\$388.92
0004-150-000	SUMINISTRO Y APLICACIÓN DE IMPERMEABILIZACIÓN, INCLUIE: CASO DIRECTO POR EL COSTO DE LOS MATERIALES QUE INTERVENGA, PUNTO A OTRA, DESPACHADO, APLICADO HASTA EL LUGAR DE SU UTILIZACION, ELEVACIÓN, HABILITADO, APLICADO ESPESORADO DE 15 MILIMETROS A ESTRUCTURA CON BARRIGACIÓN DE 25 Y MARCA DE 25 POR EL ANCHO DE SERVICIO DE OTRA, ESPESORADO 25-30, MARCA Y APLICACIÓN PARA LA UNIDAD ENTRE ESPESORADO EN CADA OTRA, ESPESORADO Y RETIRO DE ESPESORADO FUERA DE OTRA, SERVICIO DE SEGURIDAD, INSTALACIONES ESPECIFICAS, BARRIGACIÓN Y DEMÁS DERIVADOS DEL USO DE INTERVENCIÓN Y EQUIPO, EN CUALQUIER NIVEL.													
0004-150-076	IMPERMEABILIZACIÓN DEL CAJÓN DE CIMENTACIÓN A BASE DE PRODUCTOS ESPECIALIZADOS PARA OBTENCIÓN TAPONAMIENTO Y REPARADO EN ELEMENTOS DE CONCRETO EXISTENTES CON FILTRACIONES INCLUIE: REVISIÓN Y DETERMINACIÓN DE PLANOS DE MANEJO Y EL TRATAMIENTO QUE PERMITE NECESARIO PARA CADA CASO EN PARTICULAR, REVISIÓN Y LIMPIEZA DE CAJÓN, ASI COMO LA EVALUACIÓN DE LAS IMPERMEABILIZACIONES DE QUE TIPO SUCESENO SE DIFERENCIAN DE LA CIMENTACIÓN DE QUE EL CAJÓN PERTENEZCA ESTÁTICO Y LOS REQUERIMIENTOS QUE	CRUJIA	10/12/2019	27/12/2019						5,312,500	8,375,000	5,312,500		17,000,000
	EN EL CASO DE IMPERMEABILIZACIÓN, GARANTIZANDO LA ESTABILIDAD DE LA CIMENTACIÓN EN ESTE PUNTO Y PORTENTA ACCIÓN.									\$78,808.37	\$90,870.04	\$78,000.33		\$242,508.77
0004-076-000	CONSTRUCIÓN Y COLOCACIÓN DE TAPA PARA REPARADO DE CONCRETO POR LOS ROSTROS AGRIEROS HASTA 15 CM DE ALTO EN OTRA, APLICADO CON 3 VARIAS DE 15 CM DE ANCHO, BARRIGACIÓN, BARRIGACIÓN DE ANCHO DE SERVICIO DE 1 1/2" X 1 1/2" REPARADO INMEDIATO, GARANTIZANDO TIPO CLAVE. INCLUIE: CASO DIRECTO POR EL COSTO DE LOS MATERIALES QUE INTERVENGA, PUNTO A OTRA, DESPACHADO, APLICADO HASTA EL LUGAR DE SU UTILIZACION, ELEVACIÓN, HABILITADO, APLICADO ESPESORADO DE 15 MILIMETROS A ESTRUCTURA CON BARRIGACIÓN DE 25 Y MARCA DE 25 POR EL ANCHO DE SERVICIO DE OTRA, ESPESORADO 25-30, MARCA Y APLICACIÓN PARA LA UNIDAD ENTRE ESPESORADO EN CADA OTRA, ESPESORADO Y RETIRO DE ESPESORADO FUERA DE OTRA, SERVICIO DE SEGURIDAD, INSTALACIONES													
	DETERMINADO, DESPACHADO Y DEMÁS DERIVADOS DEL USO DE INTERVENCIÓN Y EQUIPO.													
0004-225-070	TAPA DE RECEPTO CON MEDIDAS INTERIORES DE 104 CM X 104 CM A BASE DE CONCRETO HECHO EN OBRA DE FORTALECIMIENTO	PZA	29/10/2019	29/10/2019	7,000,000									7,000,000
					\$17,094.56									\$17,094.56
0004-250-000	SUMINISTRO Y APLICACIÓN DE PINTURA DE EMALTE EN TUBERÍA Y CUBIERTA CUMPLIENDO CON LAS NORMAS APLICABLES DE LAS ESPECIFICACIONES TÉCNICAS DE LA OBRA, INCLUIE: CASO DIRECTO POR EL COSTO DE LOS MATERIALES Y PLAZO DE EJECUCION QUE INTERVENGA, PUNTO A OTRA, DESPACHADO, APLICADO HASTA EL LUGAR DE SU UTILIZACION, ELEVACIÓN, HABILITADO, APLICADO ESPESORADO DE 15 MILIMETROS A ESTRUCTURA CON BARRIGACIÓN DE 25 Y MARCA DE 25 POR EL ANCHO DE SERVICIO DE OTRA, ESPESORADO 25-30, MARCA Y APLICACIÓN PARA LA UNIDAD ENTRE ESPESORADO EN CADA OTRA, ESPESORADO Y RETIRO DE ESPESORADO FUERA DE OTRA, SERVICIO DE SEGURIDAD, INSTALACIONES													
	DETERMINADO, DESPACHADO Y DEMÁS DERIVADOS DEL USO DE INTERVENCIÓN Y EQUIPO, EN CUALQUIER NIVEL.													
0005-250-055	APLICACIÓN DE PINTURA EN REJILLAS TAPA DE PROYECTO DE ACCESO A LOS USUARIOS DE LOS PILOTES. INCLUIE: RASPADO CON CANGIL ESPÁTULA RETIRANDO EL ÓXIDO Y PINTURA EXISTENTE. APLICACIÓN DE PRIMER CONDUCTOR DE OROO DOS APLICACIONES COMO MÍNIMO CON PASTILLA DE AIRE. APLICACIÓN DE PINTURA ANTIOXIDATIVA CON PASTILLA DE AIRE OCS APLICACIONES COMO MÍNIMO	M2	17/12/2019	27/12/2019										
										75,000,000	75,000,000			150,000,000
										\$9,914.25	\$9,914.25			\$19,828.50

C. FRANCISCO RAMOS KURI  
GERENTE GENERAL  
CONSERVACION PILOTES DE CONTROL S.A.

CONSERVACION PILOTES DE CONTROL SA.

000091

ANEXO 20

PROGRAMA DE EJECUCIÓN CONFORME AL CATÁLOGO DE CONCEPTOS

ADJUDICACIÓN DIRECTA DE CARÁCTER NACIONAL No. AG-050GYR04-E15-2010.

OBJ: TRABAJOS DE MANTENIMIENTO AL SISTEMA DE LOS PILOTES DE CONTROL INSTALADOS EN LOS INMUEBLES A CARGO DE LA DIVISION DE INMUEBLES CENTRALES: REFORMA No. 470, TOKIO No. 00, TOLEDO No. 21, DURANGO No. 229 Y DURANGO No. 291

UBICACIÓN: REFORMA No. 470, TOKIO No. 10 Y TOLEDO No. 21 COLONIA JUÁREZ, ALCALDÍA CUAUHTÉMOC, C.P. 05500, CIUDAD DE MÉXICO, DURANGO No. 229 Y DURANGO No. 291 COLONIA ROMA NORTE, ALCALDÍA CUAUHTÉMOC, C.P. 05700, CIUDAD DE MÉXICO

PLAZO DE EJECUCIÓN: 90 DÍAS NATURALES

Código	Descripción	Unidad	Fecha Inicio	Fecha de Término	Sem 1	Sem 2	Sem 3	Sem 4	Sem 5	Sem 6	Sem 7	Sem 8	Sem 9	Total
0000-120-000	MANTENIMIENTO Y COLOCACIÓN DE PISO PÉTRICO, VITRIFICADO O CERÁMICO, INCLUIENDO: CARGO DEBIDO POR EL COSTO DE LOS MATERIALES Y MANO DE OBRERA QUE INTERVENIENDO, PLATEA A OBRERA, DESMOLDADO, ACABADO HASTA EL LUGAR DE SU UTILIZACIÓN, TRAZO A PUNTO, RECO, MANTENIMIENTO, INCL. PREPARACIÓN Y MANTENIMIENTO DE LA SUPERFICIE, APLICACIÓN DE MANTENIMIENTO EN OBRAS EN SU CASO, CONTRA, PINTADO, LACONADO, ACABADO, PULIDO Y BRILLADO EN SU CASO, LIMPIEZA Y BRILLADO DE SUPERFICIES FUERA DE OBRAS, COMO ES COMERCIALES, INSTALACIONES.													
	DESVIACIONES, IMPUNICIONES Y DEMÁS DERIVADOS DEL USO DE REPRESENTA Y EQUIPO, EN CUALQUIER NIVEL.													
0005-125-253	LONETA DE 30 x 60 CM MODELO SIMILAR AL EXISTENTE, ACERADO CON PASTA ADHESIVA Y LEPIDOLAS.	M2	27/10/2010	29/10/2010	10,000,000									10,000,000 \$5,850.92
0005-210-003	MANTENIMIENTO Y COLOCACIÓN DE ZOCLO PÉTRICO, INCLUIENDO: CARGO DEBIDO POR EL COSTO DE LOS MATERIALES Y MANO DE OBRERA QUE INTERVENIENDO, PLATEA A OBRERA, DESMOLDADO, ACABADO HASTA EL LUGAR DE SU UTILIZACIÓN, TRAZO A PUNTO, RECO, MANTENIMIENTO, INCL. PREPARACIÓN DE LA SUPERFICIE, APLICACIÓN DE MANTENIMIENTO EN OBRAS EN SU CASO, CONTRA, PINTADO, LACONADO, ACABADO, PULIDO Y BRILLADO EN SU CASO, LIMPIEZA Y BRILLADO DE SUPERFICIES FUERA DE OBRAS, COMO ES COMERCIALES, INSTALACIONES ESPECÍFICAS.													
	DESVIACIONES Y DEMÁS DERIVADOS DEL USO DE REPRESENTA Y EQUIPO, EN CUALQUIER NIVEL.													
0005-210-002	DE 10 CM MODELO SIMILAR AL EXISTENTE, ACERADO CON PASTA ADHESIVA Y LEPIDOLAS CON POCHELA.	M	20/10/2010	20/10/2010	18,000,000									18,000,000 \$1,840.00
0005-213-000	MANTENIMIENTO Y REPARACIÓN DE PINTURA VEHICULAR DE PASADIZO Y CALIDAD AUTOMOBIL PARA EL PASE, INCLUIENDO: CARGO DEBIDO POR EL COSTO DE LOS MATERIALES Y MANO DE OBRERA QUE INTERVENIENDO, PLATEA A OBRERA, DESMOLDADO, ACABADO HASTA EL LUGAR DE SU UTILIZACIÓN, TRAZO A PUNTO, RECO, MANTENIMIENTO, INCL. PREPARACIÓN DE LA SUPERFICIE, APLICACIÓN DE MANTENIMIENTO EN OBRAS EN SU CASO, CONTRA, PINTADO, LACONADO, ACABADO, PULIDO Y BRILLADO EN SU CASO, LIMPIEZA Y BRILLADO DE SUPERFICIES FUERA DE OBRAS, COMO ES COMERCIALES, INSTALACIONES ESPECÍFICAS, COMERCIALES Y													
	DEMÁS DERIVADOS DEL USO DE REPRESENTA Y EQUIPO, EN CUALQUIER NIVEL.													
0005-250-020	EN BARRAS APILADAS CON REJILLA, ACABADO SEPROTEGIDO O PULGOSO	M2	25/12/2010	27/12/2010										100,000,000 \$0,851.00
7	ANUNCIO													100,000,000 \$0,851.00
0007-000-020	MANTENIMIENTO, REPARACIÓN Y COLOCACIÓN DE CASCABELLA, VENTANILLA Y PUERTAS INTERIORES CON PERFILADO DE ALUMINO ANODIZADO NATURAL, LIBRO, BORDA, ZORRO ESTAMPADO, CUBRE BARRAS, PUERTAS BATHING COMERCIAL I DE 1.700 SERIE 445 O SIMILAR EN PISO Y PAREDÓN AUTOMÁTICO CON EL PASO, INCLUIENDO: CARGO DEBIDO POR EL COSTO DE LOS MATERIALES Y MANO DE OBRERA QUE INTERVENIENDO, PLATEA A OBRERA, DESMOLDADO, ACABADO HASTA EL LUGAR DE SU UTILIZACIÓN, TRAZO A PUNTO, RECO, MANTENIMIENTO, INCL. PREPARACIÓN DE LA SUPERFICIE, APLICACIÓN DE MANTENIMIENTO EN OBRAS EN SU CASO, CONTRA, PINTADO, LACONADO, ACABADO, PULIDO Y BRILLADO EN SU CASO, LIMPIEZA Y BRILLADO DE SUPERFICIES FUERA DE OBRAS, COMO ES COMERCIALES, INSTALACIONES ESPECÍFICAS, COMERCIALES Y													
	YACIQUES, PELAS, IMPUNICIONES, VIBRA Y BRILLO DEL PISO, ANCLAS, REPARACIONES, GUARDIAS, REPARACIONES, PELLADO PERMANENTE A BASE DE CEMENTO PLÁSTICO, ACABADO, PINTADO, LACONADO Y BRILLO DE SUPERFICIES FUERA DE LA OBRERA, MATERIALIA, COMO, REPRESENTA Y MANO DE OBRERA EN CUALQUIER NIVEL, NO INCLUIENDO EN SU PLAZO DE EJECUCIÓN PUEBLOS DE PINTURA EN PANELES, PINTADOS Y PLÁSTICO LACONADO, NOTA: EL PISO ENTREGADO DE LAS FICHA, SERÁ CONSERVADO, CONSERVANDO UNA MUESTRA EN SUS LUGARES DE 0.10 M, EN ALGUNOS ENTORNOS.													
0007-000-003	PUERTA ABATIBLES DE ALUMINO BLANCO CON OJETA ALAMINADA EN DOS HOJAS DE 1.00 X 0.75 M	PZA	27/12/2010	27/12/2010										3,000,000 \$0,022.51

TOTAL DEL PRESUPUESTO INICIADO:														
ACUMULADO:	\$103,827.88	\$207,810.23	\$302,943.70	\$350,033.04	\$333,079.06	\$222,104.20	\$911,639.43	\$445,791.34	\$279,702.28					
PORCENTAJE EJECUCIÓN:	3.00%	7.20%	10.80%	10.80%	11.50%	11.20%	11.20%	10.03%	15.49%	10.00%				
PORCENTAJE ACUMULADO:	3.00%	10.80%	21.20%	32.03%	44.43%	55.63%	74.40%	80.95%	100.00%					

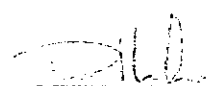
  
**O. FRANCISCO RAMOS KURI**  
 GERENTE GENERAL  
 CONSERVACION PILOTES DE CONTROL S.A.

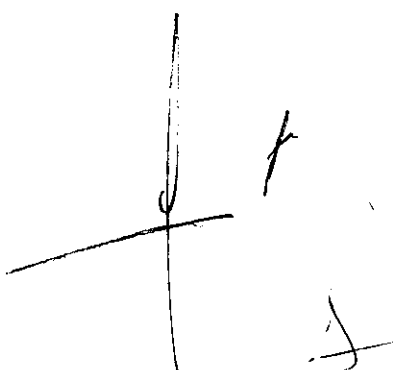

**Contrato C9M0311**

# **ANEXO 4 MEDIDAS DE SEGURIDAD E HIGIENE EN LA OBRA**



**2019**

EMILIANO ZAPATA

f

J



INSTITUTO MEXICANO DEL SEGURO SOCIAL  
DIRECCIÓN DE ADMINISTRACIÓN  
UNIDAD DE ADMINISTRACIÓN  
COORDINACIÓN DE CONSERVACIÓN Y SERVICIOS GENERALES  
COORDINACIÓN TÉCNICA DE CONSERVACIÓN Y  
SERVICIOS COMPLEMENTARIOS  
DIVISIÓN DE INMUEBLES CENTRALES

Contrato No. C9M0311

**Anexo Medidas de Seguridad e Higiene en la Obra, del Contrato No. C9M0311**

Considerando las características, condiciones y complejidad de los trabajos a ejecutar consistentes en los **“Trabajos de Mantenimiento al Sistema de los Pilotes de Control, Instalados en los Inmuebles a cargo de la División de Inmuebles Centrales, ubicados en Reforma No. 476, Tokio No. 80, Toledo No. 21 Colonia Juárez, Alcaldía Cuauhtémoc, C.P. 06600, Durango No. 289, Durango No. 291 Colonia Roma Norte, Alcaldía Cuauhtémoc, C.P. 06700, Ciudad de México”** objeto del contrato, arriba señalado del que forma parte integral el presente anexo de conformidad con la Cláusula Segunda del instrumento jurídico referido, **“El Contratista”** se obliga a:

**1. Disposiciones Generales.**

- 1.1. Establecer las condiciones adecuadas de seguridad e higiene para las instalaciones y el personal, en el Inmueble donde se va a ejecutar la obra objeto del contrato.
- 1.2. Que todos los trabajadores a su servicio, cumplan con las medidas de seguridad e higiene que se mencionan en este anexo.
- 1.3. Observar las disposiciones, normas y especificaciones que en materia de Seguridad e Higiene disponga la Ley Federal del Trabajo, el Reglamento Federal de Seguridad, Higiene y Medio Ambiente y demás disposiciones establecidas por la Secretaría de Salud, la Secretaría del Trabajo y Previsión Social y el propio Instituto Mexicano del Seguro Social.
- 1.4. Integrar conjuntamente con **“El Instituto”** la Comisión Mixta de Seguridad e Higiene en la Obra, conformada por un representante de **“El Contratista”** y uno de **“El Instituto”**, la que vigilará el cumplimiento de las normas de Seguridad e Higiene por parte del personal técnico, administrativo y de servicios, así como del obrero que la empresa tenga laborando en la construcción, obligándose a orientar e instruir a éstos en la materia, durante el desarrollo de los trabajos.
- 1.5. Participar mensualmente, como miembro de la Comisión Mixta de Seguridad e Higiene en la Obra, revisando los elementos y disposiciones de seguridad e higiene que se hayan establecido.
- 1.6. Aplicar las medidas preventivas y/o correctivas que, en su caso, establezca la Comisión Mixta de Seguridad e Higiene en la Obra, resultado de revisión.
- 1.7. Sujetarse a lo dispuesto por la Ley Federal de Armas de Fuego y su Reglamento, cuando exista la necesidad de aplicar en la ejecución de los trabajos materiales explosivos.

**2. Seguridad**

**A) Al individuo**

- 2.1. Proporcionar casco de protección a todo su personal, en la obra, independientemente del área en que laboren o que éstos tengan el carácter de visitantes.
- 2.2. Proporcionar anteojos de seguridad o caretas, al personal que intervenga en aquellos trabajos en los que exista riesgo por partículas proyectadas o por radiaciones, tales como soldadura, corte, esmerilado, picoleteado, etc.



**INSTITUTO MEXICANO DEL SEGURO SOCIAL**  
**DIRECCIÓN DE ADMINISTRACIÓN**  
**UNIDAD DE ADMINISTRACIÓN**  
**COORDINACIÓN DE CONSERVACIÓN Y SERVICIOS GENERALES**  
**COORDINACIÓN TÉCNICA DE CONSERVACIÓN Y**  
**SERVICIOS COMPLEMENTARIOS**  
**DIVISIÓN DE INMUEBLES CENTRALES**

**Contrato No. C9M0311**

- 2.3. Proporcionar guantes de carnaza de uso rudo, al personal que efectúe manejo de materiales punzocortantes y/o abrasivos.
- 2.4. Proporcionar guantes y botas adecuadas, al personal que intervenga en los trabajos de instalación eléctrica provisional o definitiva, ya energizada.
- 2.5. Proporcionar medios de protección para las vías respiratorias, al personal que efectúe trabajos donde se produzcan evaporaciones nocivas, polvos o gases.
- 2.6. Proporcionar botas de hule, al personal que efectúe trabajos en lugares con exposición de humedad constante, tales como: excavaciones inundadas y colados.
- 2.7. Proporcionar zapatos de tipo minero con casquillo de acero, entre otros al personal que efectúe trabajos tales como, operación de compactadores portátiles o manejo de elementos pesados para evitar riesgo de lesión.
- 2.8. Proporcionar medios de protección adecuados tales como, cinturones, arneses, bandas, bandolas o sogas, al personal que efectúe trabajos en que requiere estar colgado o suspendido, así mismo le proporcionará un cinturón para transporte de sus herramientas manuales, así mismo protección para los oídos, al personal que labore con equipo que genere sonidos con decibeles más altos del permitido (ejemplo martillo neumático).

**B) En el uso de herramienta y equipo**

- 2.9. Proporcionar al personal, las herramientas auxiliares adecuadas, tales como porta cuñas, para que las utilice en los trabajos que así lo requieran.
- 2.10. Vigilar que las herramientas y equipos, que así lo requieran, conserven sus protecciones y formas para las que fueron diseñadas y accesorios de seguridad originales en poleas, flechas, engranes, sierras y cuchillas, utilizadas en los trabajos, apegándose a las instrucciones y recomendaciones del fabricante.
- 2.11. Vigilar que todas las instalaciones que se tengan en obra para conectar equipos y herramientas eléctricas, incluyan los interruptores de seguridad, fusibles, cables, aislamientos, tomas de corriente y accesorios adecuados, con capacidad suficiente para las cargas eléctricas a emplear.
- 2.12. Vigilar que la maquinaria, herramienta e instalación eléctrica sean operadas únicamente por el personal capacitado.
- 2.13. Vigilar diariamente que los cables y accesorios utilizados para el izaje de materiales o equipo, se encuentren en óptimas condiciones para el trabajo por realizar.

**C) En la obra**

- 2.14. Colocar señales y avisos que sean claros y visibles, de tipo indicativo, preventivo, restrictivo y prohibitivo, informando la localización de oficinas, servicios, así como zonas de peligro potencial en zonas restringidas y preventivas de riesgos de trabajo.
- 2.15. Almacenar en lugares debidamente protegidos y ventilados, lo más lejos posible del lugar de la obra, de las residencias y del comedor, los combustibles tales como: gasolina, diesel, petróleo, thinner y aguarrás, con acceso exclusivo al personal responsable de su manejo y ubicados de tal forma, que en caso de un eventual incendio, accesorios que permitan su

J

[Handwritten signature and stamp]



**INSTITUTO MEXICANO DEL SEGURO SOCIAL**  
**DIRECCIÓN DE ADMINISTRACIÓN**  
**UNIDAD DE ADMINISTRACIÓN**  
**COORDINACIÓN DE CONSERVACIÓN Y SERVICIOS GENERALES**  
**COORDINACIÓN TÉCNICA DE CONSERVACIÓN Y**  
**SERVICIOS COMPLEMENTARIOS**  
**DIVISIÓN DE INMUEBLES CENTRALES**

**Contrato No. C9M0311**

vaciado sin derrames o salpicaduras, mismos que serán transportados en recipientes de tipo irrompibles con tapa.

- 2.16. Proporcionar extintores del tipo "ABC", ubicándolos adecuadamente, en las áreas de almacenamiento de combustibles, resguardo de desperdicios y zonas de mayor concentración de personal. Vigilando los periodos de caducidad, a efecto de realizar las descargas y recargas oportunamente.
- 2.17. Vigilar que los andamios y pasarelas, sean estables y resistentes a las cargas a las que estarán sometidos, con dimensiones mínimas de 60 centímetros de ancho y con barandales laterales de 90 centímetros de altura.
- 2.18. Utilizar escaleras manuales que serán resistentes y adecuadas al uso que se les vaya a dar y sujetas de una manera estable. En obra negra su uso quedará restringido a los frentes avanzados.
- 2.19. Colocar barandales de protección en los huecos para ductos verticales de instalaciones, cubos de elevadores, de escaleras y en perímetros de fachadas por cubrir.
- 2.20. Colocar cables de protección debidamente tensados, para ser usados como pasamanos, entre las columnas a 90 centímetros de altura sobre las traveses, en el proceso de montaje de estructuras metálicas, si aplicará.
- 2.21. Colocar señales y anuncios adecuados, a los trabajos que se ejecuten en excavaciones con profundidad mayor de 2.00 metros, colocando protección perimetral a 70 centímetros de altura consistente en cables y varillas.
- 2.22. Colocar volados provisionales exteriores de protección perimetral en edificios con altura mayor de 18.00 metros, con proyección horizontal con dimensión mínima de 1.80 metros, su colocación, sujeción, posición, periodo de utilización, retiro y tipo de materiales, se ajustarán a las condiciones particulares de cada obra, si aplicará.
- 2.23. Evitar fugas de agua en las tomas, conductos y salidas, instalando los elementos apropiados al uso requerido.
- 2.24. Colocar un botiquín para primeros auxilios en la oficina de "**El Contratista**", así como los números de teléfono y croquis de localización de la clínica de emergencia más cercana a la obra.
- 2.25. Estibar el material, de tal forma que garantice la estabilidad y conservación del mismo, distribuyendo su peso, de tal manera que no rebase la capacidad de carga del elemento de sustentación.

### **3. Higiene**

- 3.1. Mantener la obra limpia, libre de escombros, buscando que los materiales y equipo ocupen un lugar adecuado y debidamente acomodado, evitando acumulaciones de basura, escombros, desperdicios y aguas estancadas.
- 3.2. Permitir que el personal utilice los servicios sanitarios que encuentran dentro de las instalaciones donde se llevara a cabo las adecuaciones, debiéndose conservar en condiciones adecuadas de limpieza y funcionamiento.



**INSTITUTO MEXICANO DEL SEGURO SOCIAL  
DIRECCIÓN DE ADMINISTRACIÓN  
UNIDAD DE ADMINISTRACIÓN  
COORDINACIÓN DE CONSERVACIÓN Y SERVICIOS GENERALES  
COORDINACIÓN TÉCNICA DE CONSERVACIÓN Y  
SERVICIOS COMPLEMENTARIOS  
DIVISIÓN DE INMUEBLES CENTRALES**

Contrato No. C9M0311

- 3.3.** Instalar en la obra, una zona para comedor de trabajadores, con mesas, bancas y parrillas o estufas para calentar la comida, se proporcionarán botes con tapa para basura y desperdicios, debiéndose conservar en buen estado de limpieza, si aplicará.

Se firma de conformidad por las partes, en 5 (cinco) tantos, en la Ciudad de México, a 29 de octubre de 2019.

Por "EL INSTITUTO"

Por "EL CONTRATISTA"

**Área Responsable de la Ejecución de los  
Trabajos.**

**CONSERVACIÓN PILOTES DE CONTROL,  
S.A.**



**Mtro. Mauricio Israel Diéguez Trejo**  
Jefe del Área de Obra Básica



**Francisco Ramos Kuri**  
Apoderado Legal



**Luis Enrique Ramírez Valdez**  
Superintendente de Construcción

Las firmas que anteceden forman parte del Anexo de Medidas de Seguridad e Higiene en la Obra, del Contrato de obra pública bajo la condición de pago sobre la base de precios unitarios número C9M0311.



Contrato C9M0311

# ANEXO 5

# PROCEDIMIENTO DE

# AJUSTE DE COSTOS



2019

EMILIANO ZAPATA

J



**Anexo Procedimiento de Ajuste de Costos Directos del Contrato No. C9M0311**

**Procedimiento para la integración, cálculo y trámite del ajuste de costos directos, estipulado en la cláusula OCTAVA del Contrato, de conformidad con lo establecido en el artículo 56, 57 fracción I 58 y 59 de la Ley de Obras Públicas y Servicios Relacionados con las Mismas; 136 y 173 al 180 del Reglamento de la Ley de Obras Públicas y Servicios Relacionados con las Mismas, conforme a lo siguiente:**

1. Los ajustes de costos directos, se calcularán a partir del mes en que se hayan producido los incrementos o decrementos de los costos de los insumos, con base en los índices de precios al productor y comercio exterior/actualización de costos de obras públicas que determine el **INEGI**.

El ajuste de costos directos de la mano de obra, se calculará con base en los incrementos que determines la Comisión Nacional de Salarios Mínimos.

2. **“Las Partes”** deberán revisar periódicamente las publicaciones del **INEGI**, a efecto de identificar el incremento o decremento de los costos de los insumos. Cuando no se encuentren dentro de los publicados, procederán a calcularlos conforme a los precios que investiguen por mercadeo directo, a efecto de determinar el índice, considerando al menos tres fuentes distintas, es decir tres cotizaciones.
3. El mes de origen que servirá de base para cada una de las revisiones y ajuste de los costos, que se presente durante la ejecución de los trabajos, es el correspondiente al acto de presentación y apertura de proposiciones, aplicando el último factor que se haya autorizado.
4. **“Las Partes”**, cuando a partir del mes de que se produzca el incremento o decremento en el costo de los insumos, considerando el programa de ejecución general de trabajos pactado en el contrato o el convenio, realizara el cálculo de ajuste de costos para los trabajos pendientes de ejecutar, para lo cual realizaran lo siguiente:

- **Relación de índices.-** Identifica y relaciona los insumos de los costos directos, los que de acuerdo a su raíz de producción principal, se ubican en los índices que refiere el numeral uno del presente procedimiento, ya sea con incremento o decremento.

De no localizar algún indicador que se requiera para algún insumo en específico, procederá a solicitar su integración y cálculo a la División Costos y Contratos, considerando las particularidades establecidas en el numeral 2 del presente procedimiento.

- **Determinación del factor para cada insumo.-** El índice del mes en estudio dividido entre el índice del mes de origen dará como resultado el factor de incremento o decremento del costo del insumo.
- **Aplicación del factor determinado, en las matrices para actualizar el precio unitario.-** El factor de incremento o decremento del costo del insumo, se aplicará a todos y cada de los insumos que intervienen en el precio unitario.

Tratándose de la mano de obra se aplicara de forma directa el porcentaje de incremento, que haya determinado la Comisión Nacional de Salarios Mínimos.

En los precios unitarios ajustados se deberá aplicar, cuando sea el caso, el ajuste correspondiente al porcentaje de anticipo otorgado.



INSTITUTO MEXICANO DEL SEGURO SOCIAL  
DIRECCIÓN DE ADMINISTRACIÓN  
UNIDAD DE ADMINISTRACIÓN  
COORDINACIÓN DE CONSERVACIÓN Y SERVICIOS GENERALES  
COORDINACIÓN TÉCNICA DE CONSERVACIÓN Y  
SERVICIOS COMPLEMENTARIOS  
DIVISIÓN DE INMUEBLES CENTRALES

Contrato No. C9M0311

- **Integración del presupuesto.-** Con los todos los conceptos de la obra pendientes de ejecutar, considerando la totalidad de la volumetría y los precios unitarios que fueron actualizados, se integra el **Presupuesto de Obra de los Trabajos Pendientes de Ejecutar Ajustados (POPEA)**, de acuerdo al programa convenido.
- **Integración de presupuesto del contrato.-** De acuerdo al programa convenido, determinado a partir del inicio del periodo en el cual se produzca el incremento en los costos, valorizado con los precios unitarios del contrato se integra el **Presupuesto de Obra de los Trabajos Pendientes de Ejecutar del Contrato (POPEC)**, de la totalidad de los conceptos aún no ejecutados.
- **Determinación del factor global de ajuste mensual.-** El factor global de ajuste se obtiene dividiendo el **POPEA** entre el **POPEC**, de donde se desprende la siguiente fórmula:

$$FGA=POPEA/POPEC$$

- **Aplicación del factor global.-** En la estimación que se elabore por ajuste de costos, se aplicará el factor global mensual al monto total de los trabajos pendientes de ejecutar, de acuerdo al programan convenido, a partir del mes de la publicación de los índices que se tomaron como referencia para el cálculo, debiendo efectuar el pago únicamente a los conceptos de obra ejecutados en el mes de estudio que no tengan atraso.
- A. Actividades a desarrollar para el trámite de ajuste de costos directos a los insumos, a la alza:**

- I. **“El Contratista”**, elaborará el estudio de ajuste de costos directos, conforme a lo establecido en el numeral 4 de este procedimiento, dentro de los 60 días naturales siguientes a la publicación de los índices, el que se integrará con la documentación siguiente:
  - La relación de los índices de precios al productor y comercio exterior/actualización de costos de obras públicas que determine el **INEGI**, o en sus caso, los índices calculados en conjunto con el contratista conforme a los precios que investiguen.
  - El programa de ejecución de los trabajos pendientes de ejecutar, acorde al programa de ejecución convenido, a partir del inicio del periodo ene le cual se produzca el incremento en los costos.
  - Análisis de la determinación, del factor de ajuste de costo directo de los insumos.
  - Matrices de precios unitarios actualizados con aplicación factores de ajuste de costo directo de los insumos.
  - El presupuesto de los trabajos pendientes de ejecutar ajustados, de acuerdo al programa de ejecución convenido, determinado a partir del inicio del periodo en el cual se produzca el incremento en los costos, valorizado con los precios unitarios del contrato (POPEA).]
  - El presupuesto de los trabajos pendientes de ejecutar del contrato, de acuerdo al programa de ejecución convenido, determinado a partir del inicio del periodo en el cual se produzca el incremento en los costos, valorizando con los precios unitarios del contrato (POPEC).
  - Determinación del factor de ajuste mensual.- el factor de ajuste se obtiene dividiendo el POPEA entre el POPEC.

Jr



INSTITUTO MEXICANO DEL SEGURO SOCIAL  
DIRECCIÓN DE ADMINISTRACIÓN  
UNIDAD DE ADMINISTRACIÓN  
COORDINACIÓN DE CONSERVACIÓN Y SERVICIOS GENERALES  
COORDINACIÓN TÉCNICA DE CONSERVACIÓN Y  
SERVICIOS COMPLEMENTARIOS  
DIVISIÓN DE INMUEBLES CENTRALES

Contrato No. C9M0311

- II. **“El Contratista”**, dentro del término indicado en el inciso anterior, solicita por escrito el ajuste de costos, acompañado del estudio y la documentación que lo soporte, a **El Residente de Obra**.
  - III. **“El Residente”**, lo recibe y conjuntamente con **“El Contratista”**, lo anota en la bitácora correspondiente.
  - IV. **“El Residente de Obra”**, dentro de los cinco días hábiles siguientes a la recepción de la solicitud, del estudio y la documentación soporte, revisa que los presupuestos se integren por conceptos y cantidades de obra pendientes de ejecutar sin atraso dentro del programa general de ejecución de los trabajos autorizado, en su caso anula o formula anotaciones de los conceptos que se incluyen y que no corresponden a obra pendiente de ejecutar sin atraso, procediendo a firmar los presupuestos correspondientes avalándolos por concepto y cantidad.
  - V. **“El Residente de Obra”**, al concluir la revisión y otorgado su visto bueno por concepto y cantidad, al sexto día hábil turna al **Responsable Técnico de la Contratación** el original de la solicitud del ajuste de costo, copia de la nota de Bitácora donde se asentó la recepción de la solicitud y el original del estudio con la documentación soporte.
  - VI. El Responsable Técnico de la Contratación, recibe y turna al Área de Costos correspondiente la documentación que remitió el residente de Obra.
  - VII. El **Área de Costos** recibe y procede a realizar la revisión y análisis del estudio y la documentación soporte.
  - VIII. Si la documentación está completa y el estudio no contienen errores, elabora el oficio de resolución autorizando el factor global de ajuste, entregando el original a **“El Contratista”** y marcando copia al Residente de Obra, continúa con la actividad identificada en el numeral XI.
  - IX. El **Área de Costos**, si de la revisión que efectúe, detecta omisiones en la documentación o errores en el cálculo, percibe por escrito a **“El Contratista”** de tal circunstancia, para que en un plazo de 10 (diez) días hábiles contados a partir del día en que se formula el requerimiento, subsane el error o complemente la información solicitada.
  - X. **“El Contratista”** recibe el oficio y se da por notificado; si no da respuesta en el plazo concedido se tendrá como no presentada la solicitud de ajuste de costos.
  - XI. **“El Contratista”** recibe el oficio y procederá a aplicar el factor global autorizado, en la estimación de ajuste de costos que elabora y que contenga los conceptos que ejecutó sin atraso en el mes de estudio (fecha de publicación del índice).
  - XII. El pago de ajuste de costos y en su caso por financiamiento, y del costo por financiamiento, en su caso, se efectuará en las estimaciones siguientes al mes en que se haya autorizado el ajuste, aplicándose el mismo plazo para el pago de estimaciones.
- B. Actividades a desarrollar para el trámite de ajuste de costos directos a los insumos, a la baja:**
- I. **“El Instituto”**, dentro de los 60 (sesenta) días siguientes a la publicación de los índices elabora el estudio de ajuste de costos directos a la baja, considerando la metodología de cálculo establecida en el numeral 4, del presente procedimiento y, los lineamientos que al respecto establezca la Coordinación de Infraestructura Inmobiliaria.



**INSTITUTO MEXICANO DEL SEGURO SOCIAL**  
**DIRECCIÓN DE ADMINISTRACIÓN**  
**UNIDAD DE ADMINISTRACIÓN**  
**COORDINACIÓN DE CONSERVACIÓN Y SERVICIOS GENERALES**  
**COORDINACIÓN TÉCNICA DE CONSERVACIÓN Y**  
**SERVICIOS COMPLEMENTARIOS**  
**DIVISIÓN DE INMUEBLES CENTRALES**

*Contrato No. C9M0311*

- II. **“El Instituto”** por conducto del Área Técnica Responsable de la Contratación, una vez que determine el factor de ajuste de costos de ajuste de costos directos a la baja, lo comunica por oficio a **“El Contratista”** solicitándole que lo aplique en la siguiente estimación.

Se firma de conformidad por las partes, en 5 (cinco) tantos, en la Ciudad de México, el día 29 de octubre de 2019.

Por **“EL INSTITUTO”**

**Área Responsable de la Ejecución de los  
Trabajos.**

  
**Mtro. Mauricio Israel Diéguez Trejo**  
Jefe del Área de Obra Básica

Por **“EL CONTRATISTA”**

**CONSERVACIÓN PILOTES DE CONTROL,  
S.A.**

  
**Francisco Ramos Kuri**  
Apoderado Legal

  
**Luis Enrique Ramírez Valdez**  
Superintendente de Construcción

Las firmas que anteceden forman parte del Anexo Procedimiento de Ajuste de Costos Directos del contrato de obra pública bajo la condición de pago sobre la base de precios unitarios número No. C9M0311.