



Se manifiesta que el  
archivo publicado es  
la mejor versión  
disponible con la  
que cuenta el  
Instituto Mexicano  
del Seguro Social.



**INSTITUTO MEXICANO DEL SEGURO SOCIAL**  
**DIRECCIÓN DE ADMINISTRACIÓN**  
**UNIDAD DE ADQUISICIONES E INFRAESTRUCTURA**  
**COORDINACIÓN DE ADQUISICIÓN DE BIENES Y**  
**CONTRATACIÓN DE SERVICIOS**  
**COORDINACIÓN TÉCNICA DE PLANEACIÓN Y CONTRATOS**

**Contrato Número**  
**U180238**

Contrato Abierto para la Adquisición de "Bienes Terapéuticos del grupo 060 Material de Curación, para la Compra Complementaria del ejercicio fiscal 2018", que celebran, por una parte, el **INSTITUTO MEXICANO DEL SEGURO SOCIAL**, que en lo sucesivo se denominará "**EL INSTITUTO**", representado en este acto por **MARÍA GUADALUPE SERRANO ZARIÑANA**, en su carácter de Apoderada Legal, y por la otra parte, la empresa denominada **GRUPO FÁRMACOS ESPECIALIZADOS, S.A. DE C.V.**, a quien en lo sucesivo se le denominará "**EL PROVEEDOR**", representada por **MARÍA ANGÉLICA OLVERA PEREDO**, en su carácter de Representante Legal, y a quienes en forma conjunta se les denominará "**LAS PARTES**", al tenor de las Declaraciones y Cláusulas siguientes:

### **DECLARACIONES**

I.- "**EL INSTITUTO**" declara, a través de su Apoderada Legal, que:

I.1.- Es un Organismo Descentralizado de la Administración Pública Federal con personalidad jurídica y patrimonio propios, que tiene a su cargo la organización y administración del Seguro Social, como un servicio público de carácter nacional, en términos de los artículos 4º y 5º de la Ley del Seguro Social.

I.2.- Está facultado para adquirir los bienes necesarios, en términos de la legislación vigente, para la consecución de los fines para los que fue creado, de conformidad con el artículo 251, fracción IV y V de la Ley del Seguro Social.

I.3.- La C. María Guadalupe Serrano Zariñana, en su carácter de Titular de la Coordinación Técnica de Bienes y Servicios, cuenta con las facultades suficientes para suscribir el presente instrumento jurídico en su calidad de Apoderada Legal, de conformidad con lo establecido en el artículo 268 A de la Ley de Seguro Social, y acredita su personalidad mediante el testimonio de la Escritura Pública número 15,086 de fecha 2 de diciembre de 2016, otorgada ante la fe del Licenciado Eduardo Francisco García Villegas Sánchez Cordero, Titular de la Notaría Pública Número 248 de la Ciudad de México, e inscrita en el Registro Público de Organismos Descentralizados bajo el folio número 97-7-15122016-191807, de fecha 15 de diciembre de 2016 y manifiesta bajo protesta de decir verdad que las facultades que le fueron conferidas no le han sido revocadas, modificadas, ni restringidas en forma alguna en cumplimiento a los artículos 24 y 25, de la Ley Federal de las Entidades Paraestatales.

I.4.- La C. María del Pilar Buerba Gómez, Titular de la Coordinación de Control de Abasto, área consolidadora, funge como representante común de los Administradores del Contrato y será el servidor público de la Delegación o Unidad Médica de Alta Especialidad que corresponda y que se encuentra detallado en el apartado denominado "Administradores del Contrato" mismo que se integra en el **Anexo 2 (dos)** del presente contrato, el responsable de dar seguimiento y verificar el cumplimiento de los derechos y obligaciones establecidos en el mismo, de conformidad con el artículo 84 del Reglamento de la Ley de Adquisiciones, Arrendamientos y Servicios del Sector Público.

DIVISIÓN DE CONTRATOS  
NIVEL CENTRAL

Página 1 de 22

"Este Instrumento Jurídico fue elaborado de conformidad con los documentos correspondientes al procedimiento de contratación que se señala".

	<b>INSTITUTO MEXICANO DEL SEGURO SOCIAL</b> <b>DIRECCIÓN DE ADMINISTRACIÓN</b> <b>UNIDAD DE ADQUISICIONES E INFRAESTRUCTURA</b> <b>COORDINACIÓN DE ADQUISICIÓN DE BIENES Y</b> <b>CONTRATACIÓN DE SERVICIOS</b> <b>COORDINACIÓN TÉCNICA DE PLANEACIÓN Y CONTRATOS</b>	<b>Contrato Número</b> <b>U180238</b>
---	--	--

**I.5.-** Para el cumplimiento de sus funciones y la realización de sus actividades, requiere de la Adquisición de “Bienes Terapéuticos del grupo 060 Material de Curación, para la Compra Complementaria del ejercicio fiscal 2018”, solicitada por la Coordinación de Control de Abasto.

**I.6.-** Para cubrir las erogaciones que se deriven del presente contrato, cuenta con los recursos disponibles suficientes, no comprometidos, en la cuenta número 21053002 de conformidad con el Dictamen de Disponibilidad Presupuestal Previo con número de folio 0000440902-2018, emitido por la Titular de la División de Control y Seguimiento al Gasto de Operación de fecha 16 de agosto de 2018.

**I.7.-** El Comité de Adquisiciones, Arrendamientos y Servicios (CAAS), en la Sesión Ordinaria número 10/2018, celebrada el 25 de octubre de 2018, mediante Acuerdo número AC-64/SO-10/2018 dictaminó procedente el supuesto de excepción al procedimiento de Licitación Pública para la adquisición de la clave 060 833 0346 00 01 del grupo 060 Material de Curación, para la Compra Complementaria del ejercicio fiscal 2018.

**I.8.-** Con fecha 26 de octubre de 2018, la Coordinación Técnica de Bienes y Servicios, a través de la División de Bienes Terapéuticos notificó a “**EL PROVEEDOR**” mediante oficio número 09538461/1CFD/7009534 el procedimiento de Adjudicación Directa Internacional Bajo la Cobertura de los Tratados de Libre Comercio número **AA-050GYR047-E56-2018** para el IMSS (Delegaciones y UMAE'S) con fundamento en lo dispuesto en el artículo 134 de la Constitución Política de los Estados Unidos Mexicanos y de conformidad con los artículos 3 fracción I, 22 fracción II, 25 primer párrafo, 26 fracción III, 28 fracción II, 40, 41 fracción I y 47 de la Ley de Adquisiciones, Arrendamientos y Servicios del Sector Público; 72 fracción II y 85 de su Reglamento y demás disposiciones aplicables en la materia.

**I.9.-** De conformidad con lo previsto en el artículo 81 fracción IV del Reglamento de la Ley de Adquisiciones, Arrendamientos y Servicios del Sector Público, en caso de discrepancia entre el contenido de la solicitud de cotización y el presente instrumento jurídico, prevalecerá lo establecido en la solicitud respectiva.

**I.10.-** Señala como su domicilio para todos los efectos de este acto jurídico, el ubicado en Calle Durango número 291, piso 4º; Colonia Roma Norte, Demarcación Territorial Cuauhtémoc, Código Postal 06700, en la Ciudad de México.

**II.- “EL PROVEEDOR”** declara, a través de su Representante Legal, que:

**II.1.-** Es una persona moral constituida de conformidad con las leyes de los Estados Unidos Mexicanos, según consta en la Escritura Pública número 45,199 de fecha 4 de octubre de 2006, pasada ante la fe del Licenciado Francisco Javier Gerardo Oliveros Lara, Titular de la Notaría Pública número 75 del Distrito Federal, e inscrita en el Registro Público de Comercio de la misma entidad, bajo el Folio Mercantil número 356867.



DIVISIÓN DE CONTRATOS  
NIVEL CENTRAL

Página 2 de 22

“Este Instrumento Jurídico fue elaborado de conformidad con los documentos correspondientes al procedimiento de contratación que se señala”.



**INSTITUTO MEXICANO DEL SEGURO SOCIAL**  
**DIRECCIÓN DE ADMINISTRACIÓN**  
**UNIDAD DE ADQUISICIONES E INFRAESTRUCTURA**  
**COORDINACIÓN DE ADQUISICIÓN DE BIENES Y**  
**CONTRATACIÓN DE SERVICIOS**  
**COORDINACIÓN TÉCNICA DE PLANEACIÓN Y CONTRATOS**

**Contrato Número**  
**U180238**

**II.2.-** María Angélica Olvera Peredo, acredita su personalidad en términos de la Escritura Pública número 50,933 de fecha 10 de febrero de 2012, pasada ante la fe del Licenciado Francisco Javier Gerardo Oliveros Lara, Titular de la Notaría Pública número 75 del Distrito Federal, y manifiesta bajo protesta de decir verdad que las facultades que le fueron conferidas no le han sido revocadas, modificadas ni restringidas en forma alguna.

**II.3.-** De acuerdo con sus estatutos, su objeto social consiste, entre otros en: La compra, venta, fabricación, distribución, importación, exportación, recibo en consignación y en comisión de toda clase de productos medicinales, farmacéuticos, químicos, equipo médico, equipo y material del laboratorio para análisis clínicos, medios de contraste, reactivos, vacunas y productos biológicos, así como artículos de belleza, de tocador, de perfumería, de papel, escolares, alimenticios, fotográficos de regalo, tabaquería, dulcería y juguetería, de aseo, material de curación e instrumentos quirúrgicos. De conformidad con la Escritura Pública 54,572, de fecha 19 de noviembre de 2014.

**II.4.-** Cuenta con los registros siguientes:

- Registro Federal de Contribuyentes: **GFE061004F65**

- Registro Patronal ante "EL INSTITUTO" y EL INFONAVIT: [REDACTED]

**II.5.-** Cuenta con el documento vigente expedido por el Servicio de Administración Tributaria (SAT), de opinión de cumplimiento de obligaciones fiscales en sentido positivo, conforme a lo dispuesto por las Reglas 2.1.31 y 2.1.39 de la Resolución Miscelánea Fiscal 2018, publicada el 22 de diciembre de 2017, de conformidad con el artículo 32 D del Código Fiscal de la Federación, del cual presenta copia a "EL INSTITUTO" para efectos de la suscripción del presente contrato.

**II.6.-** Sus trabajadores se encuentran inscritos en el régimen obligatorio del Seguro Social, y al corriente en el pago de las cuotas obrero patronales a que haya lugar, conforme a lo dispuesto en la Ley del Seguro Social, cuyas constancias correspondientes debidamente emitidas por "EL INSTITUTO" exhibe para efectos de la suscripción del presente instrumento jurídico.

**II.7.-** Cuenta con el documento correspondiente, vigente, expedido por "EL INSTITUTO" sobre el cumplimiento de sus obligaciones fiscales en materia de seguridad social, conforme al Acuerdo ACDO.SA1.HCT.101214/281.P.DIR dictado por el H. Consejo Técnico de "EL INSTITUTO" en la sesión ordinaria celebrada el 10 de diciembre de 2014, publicado en el Diario Oficial de la Federación el 27 de febrero de 2015 y su modificación publicada en el mismo de fecha 3 de abril de 2015, del cual presenta copia a "EL INSTITUTO" para efectos de la suscripción del presente contrato.

En caso de incumplimiento en sus obligaciones en materia de seguridad social, solicita se apliquen los recursos derivados del presente contrato, contra los adeudos que, en su caso, tuviera a favor de "EL INSTITUTO".

SE CANCELA INFORMACIÓN CONFIDENCIAL TAL COMO: REGISTRO PATRONAL POR CONSIDERARSE QUE ES INHERENTE AL PATRIMONIO DE LA PERSONA MORAL, DE CONFORMIDAD A LO ESTABLECIDO EN LOS ARTÍCULOS 113 FRACCIÓN III Y 118 DE LA LEY FEDERAL DE TRANSPARENCIA Y ACCESO A LA INFORMACIÓN PÚBLICA. D.O.F. 09-mayo-2016

DIVISIÓN DE CONTRATOS  
NIVEL CENTRAL

Página 3 de 22

Este Instrumento Jurídico fue elaborado de conformidad con los documentos correspondientes al procedimiento de contratación que se señala.



**INSTITUTO MEXICANO DEL SEGURO SOCIAL**  
**DIRECCIÓN DE ADMINISTRACIÓN**  
**UNIDAD DE ADQUISICIONES E INFRAESTRUCTURA**  
**COORDINACIÓN DE ADQUISICIÓN DE BIENES Y**  
**CONTRATACIÓN DE SERVICIOS**  
**COORDINACIÓN TÉCNICA DE PLANEACIÓN Y CONTRATOS**

**Contrato Número**  
**U180238**

**II.8.-** Cuenta con el documento correspondiente, vigente, expedido por el INFONAVIT en los términos del Acuerdo del H. Consejo de Administración del Instituto del Fondo Nacional de la Vivienda para los Trabajadores por el que se emiten las Reglas para la obtención de la constancia de situación fiscal en materia de aportaciones patronales y entero de descuentos, publicado en el Diario Oficial de la Federación el 28 de junio de 2017, del cual presenta copia a **"EL INSTITUTO"** para efectos de la suscripción del presente contrato.

**II.9.-** Manifiesta bajo protesta de decir verdad, no encontrarse en los supuestos de los artículos 50 y 60 de la Ley de Adquisiciones, Arrendamientos y Servicios del Sector Público.

En caso de que **"EL PROVEEDOR"** se encuentre en los supuestos señalados anteriormente, el contrato será nulo previa determinación de la autoridad competente de conformidad con lo establecido en el artículo 15 de la Ley de Adquisiciones, Arrendamientos y Servicios del Sector Público.

**II.10.-** Conforme a lo previsto en los artículos 57 de la Ley de Adquisiciones, Arrendamientos y Servicios del Sector Público y 107 de su Reglamento, **"EL PROVEEDOR"**, en caso de auditorías, visitas o inspecciones que practique la Secretaría de la Función Pública y el Órgano Interno de Control en **"EL INSTITUTO"**, deberá proporcionar la información relativa al presente contrato que en su momento se requiera.

**II.11.-** Reúne las condiciones de organización, experiencia, personal capacitado y demás recursos técnicos, humanos y económicos necesarios, así como con la capacidad legal suficiente para cumplir con las obligaciones que contrae en el presente contrato.

**II.12.-** Para efectos legales y de notificación, señala como domicilio para oír y recibir toda clase de notificaciones y documentos que deriven del presente contrato, el ubicado en la Calle de Querétaro, número 137, Colonia Roma, Demarcación Territorial Cuauhtémoc, Código Postal 06700, Ciudad de México, teléfono 5265-2300, fax 5265-2301 correos electrónicos:

[Redacted]  
[Redacted]  
ana.marquez@grupofarmacos.com y maria.olvera@grupofarmacos.com

Hechas las declaraciones anteriores, **"LAS PARTES"** convienen en otorgar el presente contrato, de conformidad con las siguientes:

## CLÁUSULAS

**PRIMERA.- OBJETO DEL CONTRATO.-** La Adquisición de "Bienes Terapéuticos del grupo 060 Material de Curación, para la Compra Complementaria del ejercicio fiscal 2018", ajustándose estrictamente a los requerimientos, cantidades y especificaciones de los mismos, detallados en los **Anexos 1 (uno), 2 (dos) y 3 (tres)** del presente contrato, así como a la Solicitud de Cotización y Oficio de Notificación de Adjudicación del procedimiento del cual deriva el presente contrato.

Página 4 de 22

DIVISIÓN DE CONTRATOS  
NIVEL CENTRAL

"Este Instrumento Jurídico fue elaborado de conformidad con los documentos correspondientes al procedimiento de contratación que se señala".

SE CANCELAN DATOS PERSONALES DE PERSONA(S) FÍSICA(S) IDENTIFICABLE(S) TALES COMO: CORREO ELECTRONICO POR CONSIDERARSE INFORMACIÓN CUYA DIFUSIÓN PUEDE AFECTAR A LA ESFERA PRIVADA DE LA MISMA DE CONFORMIDAD CON LO ESTABLECIDO EN LOS ARTÍCULOS 113 FRACCIÓN I Y 118 DE LA LEY FEDERAL DE TRANSPARENCIA Y ACCESO A LA INFORMACIÓN PÚBLICA. D.O.F. 09-mayo-2016



**INSTITUTO MEXICANO DEL SEGURO SOCIAL**  
**DIRECCIÓN DE ADMINISTRACIÓN**  
**UNIDAD DE ADQUISICIONES E INFRAESTRUCTURA**  
**COORDINACIÓN DE ADQUISICIÓN DE BIENES Y**  
**CONTRATACIÓN DE SERVICIOS**  
**COORDINACIÓN TÉCNICA DE PLANEACIÓN Y CONTRATOS**

**Contrato Número**  
**U180238**

**SEGUNDA.- IMPORTE DEL CONTRATO.-** El importe del presente contrato es de la **cantidad mínima de \$17,183,574.80 (DIECISIETE MILLONES CIENTO OCHENTA Y TRES MIL QUINIENTOS SETENTA Y CUATRO PESOS 80/100 M.N.)**, más el Impuesto al Valor Agregado (I.V.A.) y de la **cantidad máxima susceptible de ejercer de \$42,958,937.00 (CUARENTA Y DOS MILLONES NOVECIENTOS CINCUENTA Y OCHO MIL NOVECIENTOS TREINTA Y SIETE PESOS 00/100 M.N.)**, más el Impuesto al Valor Agregado (I.V.A.), de conformidad con los precios unitarios que se indican en los **Anexos 1 (uno) y 3 (tres)** del presente contrato.

**“LAS PARTES”** convienen que el presente contrato se celebra bajo la modalidad de precios fijos, de acuerdo con los precios unitarios pactados, por lo que el monto de los mismos no cambiará durante la vigencia del presente instrumento jurídico.

**TERCERA.- FORMA Y CONDICIONES DE PAGO.-** Se efectuarán pagos progresivos en moneda nacional a **“EL PROVEEDOR”** una vez entregados los bienes, de conformidad con lo dispuesto en los artículos 51 de la LAASSP y 93 de su Reglamento.

El pago de los bienes se realizará en Delegaciones y UMAE de **“EL INSTITUTO”**, cuyos domicilios se relacionan en el **Anexo 2 (dos) “Lugares de Entrega y Pago”** del presente contrato, una vez que los bienes hayan sido entregados conforme a las órdenes de reposición y generada el alta en SAI, siendo el alta considerada como la autorización para el trámite de pago respectivo, considerando lo siguiente:

El pago se realizará en pesos mexicanos, en los plazos normados por la Dirección de Finanzas en el **“Procedimiento para la recepción, glosa y aprobación de documentos presentados para trámite de pago y la constitución, modificación, cancelación, operación y control de fondos fijos”**, sin que éstos rebasen los 20 (veinte) días naturales posteriores a aquel en que **“EL PROVEEDOR”** presente en las áreas de trámite de erogaciones la representación impresa del Comprobante Fiscal Digital por Internet (CFDI), siempre y cuando se cuente con la suficiencia presupuestal, así como con la documentación comprobatoria que acredite la entrega de los bienes, y se indique en dicha documentación los bienes entregados, número de proveedor, número de contrato, número de fianza y denominación social de la afianzadora, en su caso. El contrato y su dictamen presupuestal deberán estar registrados en el Sistema PREI Millenium.

**“EL PROVEEDOR”** deberá expedir sus CFDI, en el esquema de facturación electrónica, con las especificaciones normadas por el Servicio de Administración Tributaria (SAT) a nombre del Instituto Mexicano del Seguro Social, con Registro Federal de Contribuyentes IMS421231145, domicilio en Avenida Paseo de la Reforma número 476, Colonia Juárez, Código Postal 06600, Demarcación Territorial Cuauhtémoc, Ciudad de México.

En su caso, **“EL PROVEEDOR”** para cada uno de los pagos que efectivamente reciba, de acuerdo a esta cláusula, deberá de expedir a nombre de **“EL INSTITUTO”**, el **“CFDI con complemento para la recepción de pagos”**, también denominado **“recibo electrónico de pago”**, el

DIVISIÓN DE CONTRATOS  
NIVEL CENTRAL

Página 5 de 22

*Este Instrumento Jurídico fue elaborado de conformidad con los documentos correspondientes al procedimiento de contratación que se señala.*



**INSTITUTO MEXICANO DEL SEGURO SOCIAL**  
**DIRECCIÓN DE ADMINISTRACIÓN**  
**UNIDAD DE ADQUISICIONES E INFRAESTRUCTURA**  
**COORDINACIÓN DE ADQUISICIÓN DE BIENES Y**  
**CONTRATACIÓN DE SERVICIOS**  
**COORDINACIÓN TÉCNICA DE PLANEACIÓN Y CONTRATOS**

**Contrato Número**  
**U180238**

cual elaborará dentro de los plazos establecidos por las disposiciones fiscales vigentes y lo cargará en el portal de servicios a proveedores de la página de **"EL INSTITUTO"**.

Para la validación de dichos comprobantes **"EL PROVEEDOR"** deberá cargar en internet, a través del portal de servicios a proveedores de la página de **"EL INSTITUTO"** el archivo en formato XML, la validez de los mismos será determinada durante la carga y únicamente los comprobantes válidos serán procedentes para pago.

El pago se realizará mediante transferencia electrónica de fondos, a través del esquema electrónico interbancario que **"EL INSTITUTO"** tiene en operación; para tal efecto, **"EL PROVEEDOR"** proporcionará con oportunidad su número de cuenta, CLABE, banco y sucursal, a menos que **"EL PROVEEDOR"** acredite en forma fehaciente la imposibilidad para ello.

El pago se depositará en la fecha programada, a través del esquema interbancario si la cuenta bancaria de **"EL PROVEEDOR"** está contratada con BANORTE, BBVA BANCOMER, HSBC, SCOTIABANK INVERLAT o a través del esquema interbancario vía SPEI (Sistema de Pagos Electrónicos Interbancarios), si la cuenta pertenece a un banco distinto a los antes mencionados.

El administrador del contrato será quien dará la autorización para que la Dirección de Finanzas proceda a su pago de acuerdo con lo normado en el anexo "Cuentas Contables" del "Procedimiento para la recepción, glosa y aprobación de documentos presentados para trámite de pago y la constitución, modificación, cancelación, operación y control de fondos fijos".

En ningún caso se deberá autorizar el pago de los bienes, si no se ha determinado, calculado y notificado a **"EL PROVEEDOR"** las penas convencionales o deducciones pactadas en el presente contrato, así como su registro y validación en el Sistema PREI Millenium.

**"EL PROVEEDOR"** se obliga a no cancelar ante el SAT los CFDI a favor de **"EL INSTITUTO"** previamente validados en el portal de servicios a proveedores, salvo justificación y comunicación por parte del mismo al administrador del contrato para su autorización expresa, debiendo éste informar a las áreas de trámite de erogaciones de dicha justificación y reposición del CFDI en su caso.

**"EL PROVEEDOR"** deberá entregar el CFDI a favor de **"EL INSTITUTO"** por el importe de la aplicación de la pena convencional por atraso.

Las Unidades Responsables del Gasto (URG) deberán registrar el contrato y su dictamen presupuestal en el Sistema PREI Millenium para el trámite de pago correspondiente.

**"EL PROVEEDOR"**, durante la vigencia del presente contrato, se obliga a presentar a **"EL INSTITUTO"**, junto con el CFDI respectivo la "Opinión de cumplimiento de obligaciones en materia de seguridad social", vigente y positiva, la cual puede ser consultada a través de la

Página 6 de 22

DIVISIÓN DE CONTRATOS  
NIVEL CENTRAL

"Este Instrumento Jurídico fue elaborado de conformidad con los documentos correspondientes al procedimiento de contratación que se señala".

	<p style="text-align: center;"><b>INSTITUTO MEXICANO DEL SEGURO SOCIAL</b>  <b>DIRECCIÓN DE ADMINISTRACIÓN</b>  <b>UNIDAD DE ADQUISICIONES E INFRAESTRUCTURA</b>  <b>COORDINACIÓN DE ADQUISICIÓN DE BIENES Y</b>  <b>CONTRATACIÓN DE SERVICIOS</b>  <b>COORDINACIÓN TÉCNICA DE PLANEACIÓN Y CONTRATOS</b></p>	<p style="text-align: center;"><b>Contrato Número</b>  <b>U180238</b></p>
---	---	---

página electrónica <http://www.imss.gob.mx/tramites/cumplimiento-obligaciones>, en los términos requeridos por **"EL INSTITUTO"**.

Los bienes cuya recepción no genere alta a través del SAI ni realice al PREI Millenium de manera electrónica, deberán contener la firma de recepción y de autorización para el trámite de pago de acuerdo a lo establecido en el "Procedimiento para la recepción, glosa y aprobación de documentos presentados para trámite de pago y la constitución, modificación, cancelación, operación y control de fondos fijos" vigente.

Para que **"EL PROVEEDOR"** pueda celebrar un contrato de cesión de derechos de cobro, deberá notificarlo por escrito a **"EL INSTITUTO"** con un mínimo de 5 días naturales anteriores a la fecha de pago programada; el Administrador del Contrato o, en su caso, el Titular del Área Requirente, deberá entregar los documentos sustantivos de dicha cesión al área responsable de autorizar ésta, conforme al "Procedimiento para la recepción, glosa y aprobación de documentos presentados para trámite de pago y la constitución, modificación, cancelación, operación y control de fondos fijos".

De igual forma procederá en caso de que celebre contrato de cesión de derechos de cobro a través de factoraje financiero conforme al Programa de Cadenas Productivas de Nacional Financiera, S.N.C., Institución de Banca de Desarrollo.

En caso de que **"EL PROVEEDOR"** reciba pagos en exceso deberá reintegrar las cantidades pagadas en exceso más los intereses correspondientes, conforme a la tasa que establezca la Ley de Ingresos de la Federación, en los casos de prórroga para el pago de créditos fiscales. Los intereses se calcularán sobre las cantidades en exceso y se computarán por días naturales desde la fecha de su entrega hasta la fecha en que se pongan efectivamente las cantidades a disposición de **"EL INSTITUTO"**.

En caso de que **"EL PROVEEDOR"** presente su (CFDI) o factura con errores o deficiencias, conforme a lo previsto en los artículos 89 y 90 del Reglamento de la Ley de Adquisiciones, Arrendamientos y Servicios del Sector Público, **"EL INSTITUTO"** dentro de los 3 (tres) días hábiles siguientes a la recepción de la misma, indicará por escrito a **"EL PROVEEDOR"** las deficiencias o errores que deberá corregir. El periodo que transcurra a partir de la entrega del citado escrito y hasta que **"EL PROVEEDOR"** presente las correcciones no se computará dentro del plazo estipulado para el pago.

El Administrador del Contrato llevará a cabo la valoración de la procedencia del pago por concepto de gastos no recuperables conforme a lo previsto en los artículos 101 y 102 del RLAASSP, en relación con los artículos 38, 46, 54 Bis y 55 Bis, segundo párrafo de la LAASSP, previa solicitud por escrito acompañada de los documentos siguientes:

- Copia de la identificación oficial vigente con fotografía y firma de la persona que haya realizado los trámites relacionados con el procedimiento de contratación.



DIVISIÓN DE CONTRATOS  
NIVEL CENTRAL

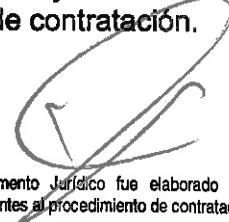





**INSTITUTO MEXICANO DEL SEGURO SOCIAL**  
**DIRECCIÓN DE ADMINISTRACIÓN**  
**UNIDAD DE ADQUISICIONES E INFRAESTRUCTURA**  
**COORDINACIÓN DE ADQUISICIÓN DE BIENES Y**  
**CONTRATACIÓN DE SERVICIOS**  
**COORDINACIÓN TÉCNICA DE PLANEACIÓN Y CONTRATOS**

**Contrato Número**  
**U180238**

• El CFDI que reúna los requisitos de los artículos 29 y 29-A del CFF, 37 al 40 del RCFF y, en su caso, la Resolución de la Miscelánea Fiscal del Ejercicio que corresponda.

• La solicitud la realizará al Administrador del Contrato para la determinación de la procedencia del pago y, en su caso, elaborar el finiquito y remitirlo para el pago respectivo a la Coordinación de Contabilidad y Trámite de Erogaciones, dependiente de la Dirección de Finanzas, o ante la Jefatura de Servicios de Finanzas o de la UMAE correspondiente.

El pago de los bienes quedará condicionado proporcionalmente al pago que **“EL PROVEEDOR”** deba efectuar por concepto de penas convencionales por atraso y/o por concepto de deducciones. En ambos casos, **“EL INSTITUTO”** realizará las retenciones correspondientes sobre el CFDI que se presente para pago. En el entendido de que en el supuesto de que sea rescindido el contrato, no procederá el cobro de dichas penalizaciones, ni la contabilización de las mismas para hacer efectiva la garantía de cumplimiento, de conformidad con lo establecido por el artículo 95 del RLAASSP.

**CUARTA.- PLAZO, LUGAR Y CONDICIONES DE ENTREGA.- “EL PROVEEDOR”** se compromete a entregar a **“EL INSTITUTO”** los bienes que se mencionan en los **Anexos 1 (uno), 2 (dos) y 3 (tres)** del presente contrato, apegándose a las condiciones, alcances y características detalladas en los Términos y Condiciones y la solicitud de cotización de la cual deriva el presente instrumento jurídico

**PLAZO.-** La entrega de la clave, se realizará de acuerdo a la cantidad indicada en la orden de reposición, la cual podrá ser solicitada a partir del día hábil siguiente a la notificación de la adjudicación.

Lo anterior de conformidad con los artículos 46 de la LAASSP y 84 de su Reglamento.

La primera entrega de la clave, no podrá ser mayor del 20% (veinte por ciento) de la cantidad máxima adjudicada, la cual podrá solicitarse a partir del día natural siguiente a la notificación de adjudicación, conforme a la emisión de órdenes de reposición, siendo la entrega en un plazo máximo de 15 días naturales posteriores a la notificación.

**LUGAR.- “EL PROVEEDOR”** se obliga expresamente a entregar los bienes en los destinos y domicilios señalados en los **“Lugares de entrega y pago”** y **“Lugares de Entrega en Esquema Particular para el IMSS. Entrega Hospitalaria”** de los Términos y Condiciones, incluidos en el **Anexo 2 (dos)** del presente contrato.

La totalidad de los bienes serán solicitados por **“EL INSTITUTO”** a través de órdenes de reposición, en las cuales se indicará la descripción del artículo, la cantidad de piezas, la fecha y lugar de entrega.

Las órdenes de reposición, tendrá un período de vigencia de 15 (quince) días naturales como entrega oportuna más un máximo de 4 (cuatro) días naturales de atraso con la aplicación de la

DIVISIÓN DE CONTRATOS  
NIVEL CENTRAL

Página 8 de 22

\*Este Instrumento Jurídico fue elaborado de conformidad con los documentos correspondientes al procedimiento de contratación que se señala.\*



**INSTITUTO MEXICANO DEL SEGURO SOCIAL**  
**DIRECCIÓN DE ADMINISTRACIÓN**  
**UNIDAD DE ADQUISICIONES E INFRAESTRUCTURA**  
**COORDINACIÓN DE ADQUISICIÓN DE BIENES Y**  
**CONTRATACIÓN DE SERVICIOS**  
**COORDINACIÓN TÉCNICA DE PLANEACIÓN Y CONTRATOS**

**Contrato Número**  
**U180238**

pena convencional correspondiente. La contabilización de los días será a partir del siguiente día natural en que la orden de reposición fue emitida por **"EL INSTITUTO"**.

**"EL INSTITUTO"** validará que con independencia de estos parámetros, no se generen solicitudes por punto de entrega y órdenes de reposición menores a \$500.00 (quinientos pesos 00/100 M.N.) a fin de garantizar la costeabilidad de las mismas.

Se podrán solicitar entregas hasta por el total del saldo del contrato, lo cual se hará del conocimiento de **"EL PROVEEDOR"** a través de la solicitud de la orden de reposición.

**"EL PROVEEDOR"** deberá entregar los bienes a más tardar el día que concluya el plazo pactado como entrega oportuna, salvo que el día de conclusión del plazo coincida con un día inhábil, en cuyo caso la fecha de entrega se recorrerá al siguiente día hábil sin dar lugar a la aplicación de penas convencionales, sin embargo si el término del plazo no coincide con un día inhábil y **"EL PROVEEDOR"** no entrega los bienes en esa fecha, los días inhábiles siguientes contarán como naturales para efectos de la aplicación de penas convencionales.

De la fecha establecida para la entrega, el proveedor tendrá 4 (cuatro) días más para realizar la entrega, considerando este periodo como entrega extemporánea con la aplicación de penas convencionales.

Se podrán cancelar las órdenes de reposición dentro de los 3 días naturales posteriores a su emisión o notificación, salvo los casos en que posteriormente se conozca algún problema de calidad en los bienes que serán recibidos.

La notificación de la cancelación de órdenes de reposición se informará a **"EL PROVEEDOR"** a través de la dirección electrónica (<http://sai.imss.gob.mx>) y/o correo electrónico y/o llamada telefónica.

Las cancelaciones de las órdenes de reposición, por parte de **"EL INSTITUTO"** se podrán realizar por los siguientes supuestos:

- Duplicidad en la emisión;
- Por notificación de la rescisión administrativa del contrato;
- Terminación anticipada del presente contrato;
- Por incumplimiento a las especificaciones técnicas de calidad;
- Omisión a la solicitud de canje o recolección de bienes realizada por **"EL INSTITUTO"** por diversos motivos (calidad, caducidad, etc.).
- Problemas técnicos del sistema que emite la orden.
- Por cualquier otra causa que implique algún daño o perjuicio a **"EL INSTITUTO"**.

Las órdenes de reposición, podrán ser canceladas a solicitud por escrito de **"EL PROVEEDOR"** y previo análisis de **"EL INSTITUTO"** bajo los siguientes supuestos:

DIVISIÓN DE CONTRATOS  
NIVEL CENTRAL

Página 9 de 22

"Este Instrumento Jurídico fue elaborado de conformidad con los documentos correspondientes al procedimiento de contratación que se señala".



**INSTITUTO MEXICANO DEL SEGURO SOCIAL**  
**DIRECCIÓN DE ADMINISTRACIÓN**  
**UNIDAD DE ADQUISICIONES E INFRAESTRUCTURA**  
**COORDINACIÓN DE ADQUISICIÓN DE BIENES Y**  
**CONTRATACIÓN DE SERVICIOS**  
**COORDINACIÓN TÉCNICA DE PLANEACIÓN Y CONTRATOS**

**Contrato Número**  
**U180238**

- Cuando se supere la cantidad máxima adjudicada, y no se haya hecho del conocimiento de **"EL PROVEEDOR"** o éste no se haya aceptado el incremento a la contratación.

Al momento de la entrega emitirá número de alta en el Sistema de Abasto Institucional, a **"EL PROVEEDOR"** directamente en el lugar donde se realiza la entrega, mismo que no puede ser visualizado por **"EL PROVEEDOR"** en el portal de proveedores.

Las órdenes de reposición serán notificadas a **"EL PROVEEDOR"** a través de la Página Internet de Proveedores ubicada en la dirección electrónica (<http://sai.imss.gob.mx>).

En caso que la Página de Internet de Proveedores no se encuentre en funcionamiento, se hará la notificación a través de las Áreas de Abastecimiento de Nivel Central y/o de cada Delegación a través de correo electrónico o llamada telefónica, utilizando los datos de contacto de **"EL PROVEEDOR"** integrados en el **Anexo 3 (tres)** del presente contrato, en el entendido que de no recibir respuesta al tercer día natural a partir de la notificación se dará por confirmada su recepción. Para el caso de las llamadas telefónicas se darán por confirmadas si se logra la comunicación, para este caso, **"EL INSTITUTO"** solicitará el nombre y cargo de la persona que atendió la llamada.

Es responsabilidad de **"EL PROVEEDOR"** el tramitar y contar con sus claves de acceso vigentes para acceder al Portal de Internet de Proveedores para consultar el estado de sus órdenes de reposición ya que los problemas de acceso al Portal no eximen a **"EL PROVEEDOR"** de sus obligaciones. La obtención de las claves podrá ser solicitada por escrito en la Coordinación de Control de Abasto en atención a la Coordinación Técnica del Análisis y Seguimiento de Procesos, ubicada en Tokio 80 Piso 1, Ciudad de México, la atención será otorgada a través de la División de Análisis e Información de Abasto, teléfono 52382700, la extensión 12605, de lunes a viernes, días hábiles de 9:00 a 15:00 horas.

**CONDICIONES DE ENTREGA.-** **"EL PROVEEDOR"** deberá entregar los bienes a más tardar el día que concluya el plazo pactado como entrega oportuna, salvo que el día de conclusión del plazo coincida con un día inhábil, en cuyo caso la fecha de entrega se recorrerá al siguiente día hábil sin dar lugar a la aplicación de penas convencionales, sin embargo, si el término del plazo no coincide con un día inhábil y **"EL PROVEEDOR"** no entrega los bienes en esa fecha, los días inhábiles siguientes contarán como naturales para efectos de la aplicación de penas convencionales.

La transportación de los bienes, las maniobras de carga y descarga en el andén del lugar de entrega serán a cargo de **"EL PROVEEDOR"**, así como el aseguramiento de los bienes, hasta que estos sean recibidos de conformidad.

El personal encargado de la recepción será el administrador del contrato o la persona que éste designe para tal efecto, no será necesario elaborar acta de entrega-recepción, toda vez que

DIVISIÓN DE CONTRATOS  
NIVEL CENTRAL

Página 10 de 22

"Este Instrumento Jurídico fue elaborado de conformidad con los documentos correspondientes al procedimiento de contratación que se señala".



**INSTITUTO MEXICANO DEL SEGURO SOCIAL**  
**DIRECCIÓN DE ADMINISTRACIÓN**  
**UNIDAD DE ADQUISICIONES E INFRAESTRUCTURA**  
**COORDINACIÓN DE ADQUISICIÓN DE BIENES Y**  
**CONTRATACIÓN DE SERVICIOS**  
**COORDINACIÓN TÉCNICA DE PLANEACIÓN Y CONTRATOS**

**Contrato Número**  
**U180238**

para la recepción de los bienes media la generación de un alta, a través del Sistema de Abasto Institucional.

Durante la recepción, los bienes estarán sujetos a una verificación visual aleatoria, con objeto de revisar que se entreguen conforme con la descripción del Cuadro Básico y Catálogo de Material de Curación emitidos por la Comisión Interinstitucional del Cuadro Básico y Catálogo de Insumos del Sector Salud, así como en el Cuadro Básico de Material de Curación de "EL INSTITUTO" vigente, así como a las condiciones establecidas en los Términos y Condiciones insertos en el presente contrato como **Anexo 2 (dos)**, considerando cantidad, empaques y envases en buenas condiciones.

Se verificará que los bienes se encuentren adecuadamente empacados, con las envolturas originales del fabricante y las condiciones de embalaje que los resguarden del polvo y la humedad, debiendo garantizar la identificación y entrega de los bienes que preserven sus cualidades durante el transporte y almacenaje, sin merma de su vida útil y sin daño o perjuicio alguno.

En caso de ser distribuidor, en el empaque secundario o colectivo se deberá incluir una etiqueta donde se observe su razón social, RFC y domicilio.

Mientras no se cumpla con las condiciones de entrega establecidas en el presente instrumento jurídico, no se darán por recibidos y aceptados los bienes.

**"EL PROVEEDOR"** deberá entregar junto con los bienes:

- Orden de reposición en la que se indique el número de lote o de serie en su caso, fecha de caducidad (en caso de aplicar) número de piezas, descripción de los bienes, precio unitario y costo total.
- En su caso, copia del programa de entregas
- Informe analítico del lote a entregar emitido por el laboratorio de control de calidad del fabricante o aquel que se haya determinado en los Términos y Condiciones. Insertos en el presente contrato como **Anexo 2 (dos)**.
- Escrito preferentemente en papel membretado en el cual **"EL PROVEEDOR"** a través de su representante legal, garantice que el período de caducidad de los bienes no podrá ser menor a 12 (doce) meses, contados a partir de la fecha de entrega de éstos.
- **"EL PROVEEDOR"** podrá entregar los bienes con una caducidad mínima hasta de 9 (nueve) meses, siempre y cuando entregue una carta compromiso, en la cual se obligue a canjear, dentro del plazo establecido en los Términos y Condiciones que se incluyen en el **Anexo 2 (dos)** del presente contrato, sin costo alguno para **"EL INSTITUTO"**, aquellos bienes que no sean consumidos dentro de su vida útil.
- Se podrá considerar una caducidad menor a 9 (nueve) meses, cuando se acredite que los bienes tienen una vida útil menor a partir de la fecha de fabricación.

DIVISIÓN DE CONTRATOS  
NIVEL CENTRAL

Página 11 de 22

"Este Instrumento Jurídico fue elaborado de conformidad con los documentos correspondientes al procedimiento de contratación que se señala".



**INSTITUTO MEXICANO DEL SEGURO SOCIAL**  
**DIRECCIÓN DE ADMINISTRACIÓN**  
**UNIDAD DE ADQUISICIONES E INFRAESTRUCTURA**  
**COORDINACIÓN DE ADQUISICIÓN DE BIENES Y**  
**CONTRATACIÓN DE SERVICIOS**  
**COORDINACIÓN TÉCNICA DE PLANEACIÓN Y CONTRATOS**

**Contrato Número**  
**U180238**

Los envases secundarios y si no existen éstos, los primarios deberán contener contra etiquetas sin cubrir leyendas originales, indicando la clave del bien a 12 (doce) dígitos, en apego a lo establecido en el numeral 4.1.1.19 de la Norma Oficial Mexicana NOM-137-SSA1-2008.

**“EL PROVEEDOR”** se obliga a entregar los bienes, apegándose a lo establecido en los siguientes rubros, que a manera enunciativa más no limitativa se describen en los Términos y Condiciones, integrados en el **Anexo 2 (dos)** del presente contrato.

- **Claves que sean Negociadas por la Comisión Coordinadora para la Negociación de precios de Medicamentos y Otros Insumos para la Salud.**
- **Esquema particular de entrega Entrega Hospitalaria.**
- **Confidencialidad.**
- **Pruebas Diagnósticas.**
- **Traspasos.**
- **Sanciones adicionales aplicables al esquema de entrega hospitalaria.**

Cabe resaltar que mientras no se cumpla con las condiciones de entrega de los bienes establecidas, **“EL INSTITUTO”** no dará por entregados los bienes objeto de este contrato.

**QUINTA.- VIGENCIA.- “LAS PARTES”** convienen que la vigencia del presente contrato será a partir de su firma y hasta el 31 de diciembre de 2018.

**SEXTA.- TRANSFERENCIA DE DERECHOS DE COBRO.- “EL PROVEEDOR”** se obliga a no transferir o ceder por ningún título, en forma total o parcial, a favor de cualquier otra persona física o moral, sus derechos y obligaciones que se deriven del presente contrato; a excepción de los derechos de cobro, debiendo, en este caso, solicitar por escrito el consentimiento de **“EL INSTITUTO”** a través del administrador del presente contrato para tal efecto.

**“EL PROVEEDOR”** deberá presentar la solicitud correspondiente dentro de los 5 (cinco) días naturales anteriores a la fecha de pago programada, a la que deberá adjuntar una copia de los contra-recibos cuyo importe transfiere, y demás documentos sustantivos de dicha transferencia, lo cual será necesario para efectuar el pago correspondiente.

Si con motivo de la transferencia de los derechos de cobro solicitada por **“EL PROVEEDOR”** se origina un retraso en el pago, no procederá el pago de los gastos financieros a que hace referencia el artículo 51 de la Ley de Adquisiciones, Arrendamientos y Servicios del Sector Público.

**SÉPTIMA.- DE LAS NORMAS Y LICENCIAS.-** Los bienes deberán cumplir con las Normas Oficiales Mexicanas y con las Normas Mexicanas, según proceda, y a falta de éstas, con las Normas Internacionales, de conformidad con lo dispuesto en los artículos 53 y 55 de la Ley Federal sobre Metrología y Normalización; en su caso, las normas de referencia o especificaciones técnicas que se señalan el artículo 67 de la Ley citada o bien, deberán cumplir

Página 12 de 22

DIVISIÓN DE CONTRATOS  
NIVEL CENTRAL

“Este Instrumento Jurídico fue elaborado de conformidad con los documentos correspondientes al procedimiento de contratación que se señala”.



**INSTITUTO MEXICANO DEL SEGURO SOCIAL**  
**DIRECCIÓN DE ADMINISTRACIÓN**  
**UNIDAD DE ADQUISICIONES E INFRAESTRUCTURA**  
**COORDINACIÓN DE ADQUISICIÓN DE BIENES Y**  
**CONTRATACIÓN DE SERVICIOS**  
**COORDINACIÓN TÉCNICA DE PLANEACIÓN Y CONTRATOS**

**Contrato Número**  
**U180238**

con las características y especificaciones requeridas en los **numerales 5 y 6** de los Términos y Condiciones, que se agrega en el **Anexo 2 (dos)** del presente contrato.

**OCTAVA.- DE LA CALIDAD DE LOS BIENES.-** “EL PROVEEDOR” deberá entregar todos los insumos cumpliendo con los requisitos de calidad establecidos en el **numeral 17.1** de los Términos y Condiciones, que se agrega en el **Anexo 2 (dos)** del contrato.

**NOVENA.- CANJE DE LOS BIENES.-** “EL INSTITUTO” a través del administrador del presente contrato o por el personal que designen para tal efecto podrán solicitar por escrito o por correo electrónico a “EL PROVEEDOR” el canje de los bienes que presenten defectos o vicios ocultos. La notificación se realizará a las personas y/o direcciones que “EL PROVEEDOR” determinó como contactos oficiales, en términos de lo establecido en el **numeral 12.3** de los Términos y Condiciones del **Anexo 2 (dos)**.

“EL PROVEEDOR” tendrá un plazo máximo de 10 (diez) días hábiles contados a partir de la notificación para realizar el canje de los bienes por otros lotes que no presenten los defectos o vicios ocultos identificados. En caso de incumplimiento se aplicará la sanción correspondiente.

Todos los gastos que se generen con motivo del canje, correrán por cuenta de “EL PROVEEDOR”, previa notificación de “EL INSTITUTO”.

**DÉCIMA.- DEVOLUCIÓN.-** Cuando las autoridades sanitarias (COFEPRIS O SECRETARÍA DE SALUD) revoquen el registro sanitario de los bienes adjudicados a “EL PROVEEDOR” o fabricante, “EL INSTITUTO” además de que podrá aplicar la sanción correspondiente y/o rescindir el presente contrato, solicitará a “EL PROVEEDOR” la recolección de los insumos, la cual deberá concluirse en un plazo de 15 (quince) días hábiles contados a partir de la notificación por parte de “EL INSTITUTO”. De conformidad a lo dispuesto en el **numeral 12.4** de los Términos y Condiciones del **Anexo 2 (dos)** del presente contrato.

**DÉCIMA PRIMERA.- RESPONSABILIDAD.-** Conforme a lo previsto en el artículo 53 de la LAASSP, “EL PROVEEDOR” se obliga a responder por su cuenta y riesgo de los daños y/o perjuicios que por inobservancia o negligencia de su parte, llegue a causar a “EL INSTITUTO” y/o a terceros. Asimismo, se obliga a cumplir cabalmente el objeto del presente contrato y a entera satisfacción de “EL INSTITUTO”; por lo que responderá de los defectos y vicios ocultos que afecten la calidad de los bienes entregados, tanto durante el tiempo de vigencia de este contrato como durante la vida útil del bien, así como a responder de cualquier otra responsabilidad en que hubiere incurrido en los términos señalados en el Código Civil Federal.

Lo anterior, de acuerdo a la Garantía de los Bienes descrita en la **Cláusula Décima Cuarta, inciso b)** del presente contrato.

Es responsabilidad de “EL PROVEEDOR” comunicar cualquier cambio en los datos de contacto oficial proporcionados por “EL PROVEEDOR”, mediante escritos firmados y presentados ante el área requirente y contratante. En caso de incumplir con la obligación de

DIVISIÓN DE CONTRATOS  
NIVEL CENTRAL

Página 13 de 22

“Este Instrumento Jurídico fue elaborado de conformidad con los documentos correspondientes al procedimiento de contratación que se señala”.



**INSTITUTO MEXICANO DEL SEGURO SOCIAL**  
**DIRECCIÓN DE ADMINISTRACIÓN**  
**UNIDAD DE ADQUISICIONES E INFRAESTRUCTURA**  
**COORDINACIÓN DE ADQUISICIÓN DE BIENES Y**  
**CONTRATACIÓN DE SERVICIOS**  
**COORDINACIÓN TÉCNICA DE PLANEACIÓN Y CONTRATOS**

**Contrato Número**  
**U180238**

informar los cambios en el contacto oficial, **"EL INSTITUTO"** no se hace responsable por las situaciones que la omisión de esto afecte a **"EL PROVEEDOR"**.

**DÉCIMA SEGUNDA.- CONTRIBUCIONES.-** Los impuestos y/o derechos que procedan con motivo de los bienes objeto del presente contrato, serán pagados por **"EL PROVEEDOR"** conforme a la legislación aplicable en la materia.

**"EL INSTITUTO"** sólo cubrirá el Impuesto al Valor Agregado (I.V.A.), de acuerdo con lo establecido en las disposiciones fiscales vigentes en la materia.

**"EL PROVEEDOR"**, en su caso, cumplirá con la inscripción de sus trabajadores en el régimen obligatorio del Seguro Social, así como con el pago de las cuotas obrero-patronales a que haya lugar, conforme a lo dispuesto en la Ley del Seguro Social. **"EL INSTITUTO"**, a través del Área fiscalizadora competente, podrá verificar en cualquier momento el cumplimiento de dicha obligación.

**"EL PROVEEDOR"** que tenga cuentas líquidas y exigibles a su cargo por concepto de cuotas obrero patronales, conforme a lo previsto en el artículo 40 B de la Ley del Seguro Social, acepta que **"EL INSTITUTO"** las compense con el o los pagos que tenga que hacerle por concepto de contraprestación por la adquisición de los bienes, objeto de este contrato.

**DÉCIMA TERCERA.- PROPIEDAD INTELECTUAL, PATENTES Y/O MARCAS.-** **"EL PROVEEDOR"** se obliga para con **"EL INSTITUTO"**, a responder por los daños y/o perjuicios que pudiera causar a **"EL INSTITUTO"** y/o a terceros, si con motivo de la entrega de los bienes se violan derechos de autor, de patentes y/o marcas u otro derecho reservado a nivel Nacional o Internacional.

Por lo anterior, **"EL PROVEEDOR"** manifiesta en este acto bajo protesta de decir verdad, no encontrarse en ninguno de los supuestos de infracción a la Ley Federal del Derecho de Autor, ni a la Ley de la Propiedad Industrial.

En caso de que sobreviniera alguna reclamación en contra de **"EL INSTITUTO"** por cualquiera de las causas antes mencionadas, la única obligación de éste será la de dar aviso en el domicilio previsto en este instrumento jurídico a **"EL PROVEEDOR"**, para que éste lleve a cabo las acciones necesarias que garanticen la liberación de **"EL INSTITUTO"** de cualquier controversia o responsabilidad de carácter civil, mercantil, penal o administrativa que, en su caso, se ocasione.

Lo anterior de conformidad a lo establecido en el artículo 45, fracción XX de la Ley de Adquisiciones, Arrendamientos y Servicios del Sector Público.

**DÉCIMA CUARTA.- GARANTÍAS.-** **"EL PROVEEDOR"** se obliga a entregar a **"EL INSTITUTO"** las garantías que a continuación se indican:

DIVISIÓN DE CONTRATOS  
NIVEL CENTRAL

Página 14 de 22

"Este Instrumento Jurídico fue elaborado de conformidad con los documentos correspondientes al procedimiento de contratación que se señala".





**INSTITUTO MEXICANO DEL SEGURO SOCIAL**  
**DIRECCIÓN DE ADMINISTRACIÓN**  
**UNIDAD DE ADQUISICIONES E INFRAESTRUCTURA**  
**COORDINACIÓN DE ADQUISICIÓN DE BIENES Y**  
**CONTRATACIÓN DE SERVICIOS**  
**COORDINACIÓN TÉCNICA DE PLANEACIÓN Y CONTRATOS**

**Contrato Número**  
**U180238**

- a) **CONTRA DEFECTOS Y VICIOS OCULTOS DE LOS BIENES.-** “EL PROVEEDOR” con la presentación de su propuesta se obliga a responder en cualquier caso de los defectos y vicios ocultos de los bienes, tanto durante el tiempo de vigencia del contrato como durante la vida útil del producto, debiendo cumplir con las obligaciones de canje precisadas en la **Cláusula Novena** del presente instrumento.
- b) **DE LOS BIENES.-** “EL PROVEEDOR” deberá presentar al momento de la entrega de los bienes un escrito en papel membretado, firmado por su representante legal, en el cual garantice que el período de caducidad de los bienes que entregará no será menor a 12 (doce) meses contados a partir de la fecha de entrega de los mismos.

“EL PROVEEDOR” podrá entregar los bienes con una caducidad mínima hasta de 9 (nueve) meses, contados a partir de la fecha de entrega de los mismos, siempre y cuando entregue una carta compromiso, en la cual se obligue a canjear, dentro del plazo establecido en los Términos y Condiciones que se incluyen en el **Anexo 2 (dos)** del presente contrato, sin costo alguno para “EL INSTITUTO”, aquellos bienes que no sean consumidos dentro de su vida útil.

Se podrá considerar una caducidad menor a 9 (nueve) meses; cuando se acredite que los bienes tienen una vida útil menor a partir de la fecha de fabricación, se requerirá Dictamen emitido por la COCTI.

- c) **DE CUMPLIMIENTO DEL CONTRATO.-** “EL PROVEEDOR” se obliga a entregar a más tardar dentro de los 10 (diez) días naturales posteriores a la firma de este instrumento jurídico, en términos de la fracción II del artículo 48 de la Ley de Adquisiciones, Arrendamientos y Servicios del Sector Público, una garantía de cumplimiento de todas y cada una de las obligaciones a su cargo derivadas del presente contrato, mediante fianza expedida por compañía autorizada en los términos de la Ley de Instituciones de Seguros y de Fianzas a favor del “**Instituto Mexicano del Seguro Social**” por un monto equivalente al **10% (diez por ciento)** sobre el importe máximo que se indica en la Cláusula Segunda del presente contrato, sin considerar el Impuesto al Valor Agregado (I.V.A.) en Moneda Nacional.

“EL PROVEEDOR” queda obligado a entregar a “EL INSTITUTO” la póliza de fianza antes señalada, en la División de Contratos, ubicada en Calle Durango número 291, 10º piso, Colonia Roma Norte, Demarcación Territorial Cuauhtémoc, Código Postal 06700, Ciudad de México, apegándose al formato que para tal efecto se entregará en la referida División.

Dicha póliza de garantía de cumplimiento del contrato se liberará de forma inmediata a “EL PROVEEDOR” una vez que “EL INSTITUTO” le otorgue autorización por escrito, para que éste pueda solicitar a la afianzadora correspondiente la cancelación de la fianza, autorización que se entregará a “EL PROVEEDOR” siempre que demuestre haber cumplido con la totalidad de las obligaciones adquiridas por virtud del presente contrato; para lo anterior deberá presentar

DIVISIÓN DE CONTRATOS  
NIVEL CENTRAL

Página 15 de 22

\*Este Instrumento Jurídico fue elaborado de conformidad con los documentos correspondientes al procedimiento de contratación que se señala.\*





**INSTITUTO MEXICANO DEL SEGURO SOCIAL**  
**DIRECCIÓN DE ADMINISTRACIÓN**  
**UNIDAD DE ADQUISICIONES E INFRAESTRUCTURA**  
**COORDINACIÓN DE ADQUISICIÓN DE BIENES Y**  
**CONTRATACIÓN DE SERVICIOS**  
**COORDINACIÓN TÉCNICA DE PLANEACIÓN Y CONTRATOS**

**Contrato Número**  
**U180238**

mediante escrito la solicitud de liberación de la fianza en la División de Contratos, misma que llevará a cabo el procedimiento para su liberación y entrega.

**ENDOSO DE LA GARANTÍA DE CUMPLIMIENTO.-** En el supuesto de que **"EL INSTITUTO"** y por así convenir a sus intereses, decidiera modificar en cualquiera de sus partes el presente contrato, **"EL PROVEEDOR"** se obliga a otorgar el endoso de la póliza de garantía originalmente entregada, en el que conste las modificaciones o cambios en la respectiva fianza, observándose los mismos términos y condiciones señalados en la presente cláusula para la entrega de la garantía de cumplimiento, debiéndola entregar **"EL PROVEEDOR"** a más tardar dentro de los 10 (diez) días naturales posteriores a la firma del convenio respectivo.

**DÉCIMA QUINTA.- EJECUCIÓN DE LA GARANTÍA DE CUMPLIMIENTO DE ESTE CONTRATO.-** **"EL INSTITUTO"** llevará a cabo la ejecución de la garantía de cumplimiento de contrato en los casos siguientes:

- a) Se rescinda administrativamente el presente contrato.
- b) Si **"EL PROVEEDOR"** no puede realizar el cambio físico del producto, en términos de lo que dispone las **Cláusulas Novena y Décima** del presente contrato.
- c) Cuando en el supuesto de que se realicen modificaciones al contrato, **"EL PROVEEDOR"** no entregue en el plazo pactado el endoso o la nueva garantía, que ampare el porcentaje establecido para garantizar el cumplimiento del presente instrumento, de conformidad con la Cláusula Décima Cuarta, inciso c).
- d) Por cualquier otro incumplimiento de las obligaciones contraídas en este contrato.

De conformidad con el artículo 81, fracción II del Reglamento de la Ley de Adquisiciones, Arrendamientos y Servicios del Sector Público, la aplicación de la garantía de cumplimiento se hará efectiva de manera proporcional al monto de las obligaciones incumplidas.

**DÉCIMA SEXTA.- PENAS CONVENCIONALES.-** De conformidad con lo establecido en los artículos 45, fracción XIX, 53 de la Ley de Adquisiciones, Arrendamientos y Servicios del Sector Público, 95 y 96 de su Reglamento, la pena convencional aplicable a **"EL PROVEEDOR"**, por atraso en el la entrega de los bienes será del 2.5% (dos punto cinco por ciento) por cada día natural de atraso, sin considerar el I.V.A., hasta el cumplimiento de su totalidad se calculará, conforme a lo señalado en los **numerales 10 inciso a. y 17.3** de los Términos y Condiciones incluidos en el **Anexo 2 (dos)** del presente contrato.

El Administrador del presente contrato será el responsable de determinar, calcular y aplicar las penas convencionales, vigilando los correspondientes registro o captura y validación en el sistema PREI Millenium, así como de notificarlas a **"EL PROVEEDOR"** personalmente, mediante oficio o por medios de comunicación electrónica.

DIVISIÓN DE CONTRATOS  
NIVEL CENTRAL

Página 16 de 22

"Este Instrumento Jurídico fue elaborado de conformidad con los documentos correspondientes al procedimiento de contratación que se señala".



**INSTITUTO MEXICANO DEL SEGURO SOCIAL**  
**DIRECCIÓN DE ADMINISTRACIÓN**  
**UNIDAD DE ADQUISICIONES E INFRAESTRUCTURA**  
**COORDINACIÓN DE ADQUISICIÓN DE BIENES Y**  
**CONTRATACIÓN DE SERVICIOS**  
**COORDINACIÓN TÉCNICA DE PLANEACIÓN Y CONTRATOS**

**Contrato Número**  
**U180238**

“EL INSTITUTO” descontará las cantidades que resulten de aplicar la pena convencional, sobre los pagos que deba cubrir a “EL PROVEEDOR”. Por lo tanto, “EL PROVEEDOR” autoriza a descontar las cantidades que resulten de aplicar las sanciones señaladas en párrafos anteriores, sobre los pagos que éste deba cubrirle a “EL INSTITUTO” durante el período en que incurra y/o se mantenga en atraso con motivo de la entrega de los bienes.

Para autorizar el pago de los bienes, previamente “EL PROVEEDOR” tiene que haber cubierto las penas convencionales aplicadas conforme a lo dispuesto en el presente contrato. El administrador del presente contrato será el responsable de verificar que se cumpla esta obligación, dentro de los 5 (cinco) días hábiles siguientes a la conclusión del atraso.

**DÉCIMA SÉPTIMA.- DEDUCCIONES.-** Con fundamento en lo dispuesto en los artículos 53 Bis de la Ley de Adquisiciones, Arrendamientos y Servicios del Sector Público y 97 de su Reglamento, “EL PROVEEDOR”, por la entrega parcial o deficiente de los bienes, se hará acreedor a una sanción equivalente al 10% (diez por ciento) del valor de lo incumplido, conforme a lo señalado en el numeral **10 inciso b.** de los Términos y Condiciones que se integran en el **Anexo 2 (dos)** del presente contrato.

El administrador del presente contrato será responsable del cálculo, aplicación y seguimiento de las deducciones.

El monto máximo de aplicación de las deducciones no podrán ser mayor al que resulte de aplicar el porcentaje de la garantía de cumplimiento del presente contrato.

En caso de que se exceda se podrá proceder a la rescisión del contrato.

**DÉCIMA OCTAVA.- TERMINACIÓN ANTICIPADA DEL CONTRATO.-** De conformidad con lo establecido en el artículo 54 Bis de la Ley de Adquisiciones, Arrendamientos y Servicios del Sector Público, y 102 de su Reglamento, “EL INSTITUTO” podrá dar por terminado anticipadamente el presente contrato sin responsabilidad para éste y sin necesidad de que medie resolución judicial alguna, cuando concurren razones de interés general o bien cuando por causas justificadas se extinga la necesidad de requerir los bienes, objeto del presente contrato, y se demuestre que de continuar con el cumplimiento de las obligaciones pactadas se ocasionaría algún daño o perjuicio a “EL INSTITUTO” o se determine la nulidad de los actos que dieron origen al presente instrumento jurídico, con motivo de la resolución de una inconformidad o intervención de oficio emitida por la Secretaría de la Función Pública.

La terminación anticipada del presente contrato se sustentará mediante dictamen que precise las razones o las causas justificadas que den origen a la misma. Los gastos no recuperables por la terminación anticipada serán pagados siempre que éstos sean razonables, estén comprobados y se relacionen directamente con el presente instrumento jurídico.

**DÉCIMA NOVENA.- CAUSALES DE RESCISIÓN ADMINISTRATIVA DEL CONTRATO.-** “EL INSTITUTO” podrá rescindir administrativamente este contrato sin más responsabilidad para el

DIVISIÓN DE CONTRATOS  
NIVEL CENTRAL

Página 17 de 22

“Este Instrumento Jurídico fue elaborado de conformidad con los documentos correspondientes al procedimiento de contratación que se señala”.



**INSTITUTO MEXICANO DEL SEGURO SOCIAL**  
**DIRECCIÓN DE ADMINISTRACIÓN**  
**UNIDAD DE ADQUISICIONES E INFRAESTRUCTURA**  
**COORDINACIÓN DE ADQUISICIÓN DE BIENES Y**  
**CONTRATACIÓN DE SERVICIOS**  
**COORDINACIÓN TÉCNICA DE PLANEACIÓN Y CONTRATOS**

**Contrato Número**  
**U180238**

mismo y sin necesidad de resolución judicial, cuando **"EL PROVEEDOR"** incurra en cualquiera de las causales que se señalan a continuación:

1. Cuando no entregue la garantía de cumplimiento del presente contrato, a más tardar dentro de los 10 (diez) días naturales posteriores a la firma del mismo.
2. Cuando incurra en falta de veracidad total o parcial respecto a la información proporcionada para la celebración del presente contrato.
3. Cuando incumpla, total o parcialmente, con cualesquiera de las obligaciones establecidas en el presente contrato y sus anexos.
4. Cuando se compruebe que **"EL PROVEEDOR"** haya entregado bienes con descripciones y características distintas a las pactadas en este contrato o cuando no los entregue conforme a las normas y/o calidad solicitadas por **"EL INSTITUTO"**.
5. En caso de que **"EL PROVEEDOR"** no reponga los bienes que le hayan sido devueltos para canje, por problemas de calidad, defectos o vicios ocultos, de acuerdo a lo estipulado en el presente contrato.
6. Cuando se transmitan total o parcialmente, bajo cualquier título y a favor de otra persona física o moral, los derechos y obligaciones a que se refiere el presente documento, con excepción de los derechos de cobro, previa autorización de **"EL INSTITUTO"**.
7. Si la autoridad competente declara el concurso mercantil o cualquier situación análoga o equivalente que afecte el patrimonio de **"EL PROVEEDOR"**.
8. Cuando los bienes entregados no puedan funcionar o ser utilizados por estar incompletos.
9. Cuando de manera reiterativa y constante, **"EL PROVEEDOR"** sea sancionado por parte de **"EL INSTITUTO"** con penalizaciones y/o deducciones sobre el mismo concepto de los bienes que entrega, o por ubicarse en los límites de incumplimientos previstos en la cláusula de penas convencionales y/o deducciones del presente instrumento.
10. Cuando se incumplan o contravengan las disposiciones de la **"LAASSP"**, su reglamento y los demás lineamientos que rigen en la materia.
11. En caso de que durante la vigencia del contrato la renovación del registro sanitario no resulte favorable por la autoridad sanitaria o, bien, se reciba comunicado por parte de la comisión federal para la protección contra riesgos sanitarios (COFEPRIS) en el sentido de que **"EL PROVEEDOR"** ha sido sancionado o se le ha revocado el registro sanitario correspondiente.
12. Si **"EL PROVEEDOR"** no permite a **"EL INSTITUTO"** la administración y verificación a que se refiere la cláusula correspondiente señalada en el presente contrato.

**VIGÉSIMA.- RESCISIÓN ADMINISTRATIVA DEL CONTRATO.-** **"EL INSTITUTO"**, en términos de lo dispuesto en el artículo 54 de la Ley de Adquisiciones, Arrendamientos y Servicios del Sector Público, podrá rescindir administrativamente el presente contrato en

Página 18 de 22

DIVISIÓN DE CONTRATOS  
NIVEL CENTRAL

"Este Instrumento Jurídico fue elaborado de conformidad con los documentos correspondientes al procedimiento de contratación que se señala".



**INSTITUTO MEXICANO DEL SEGURO SOCIAL**  
**DIRECCIÓN DE ADMINISTRACIÓN**  
**UNIDAD DE ADQUISICIONES E INFRAESTRUCTURA**  
**COORDINACIÓN DE ADQUISICIÓN DE BIENES Y**  
**CONTRATACIÓN DE SERVICIOS**  
**COORDINACIÓN TÉCNICA DE PLANEACIÓN Y CONTRATOS**

**Contrato Número**  
**U180238**

cualquier momento, cuando **"EL PROVEEDOR"** incurra en incumplimiento de cualquiera de las obligaciones a su cargo, de conformidad con el procedimiento siguiente:

- a) Si **"EL INSTITUTO"** considera que **"EL PROVEEDOR"** ha incurrido en alguna de las causales de rescisión que se consignan en la Cláusula que antecede, lo hará saber a **"EL PROVEEDOR"** de forma indubitable por escrito, a efecto de que éste exponga lo que a su derecho convenga y aporte, en su caso, las pruebas que estime pertinentes, en un término de **5 (cinco)** días hábiles, a partir de la notificación de la comunicación de referencia.
- b) Transcurrido el término a que se refiere el inciso anterior, se resolverá considerando los argumentos y pruebas que hubiere hecho valer.
- c) La determinación de dar o no por rescindido administrativamente el presente contrato, deberá ser debidamente fundada, motivada y comunicada por escrito a **"EL PROVEEDOR"** dentro de los **15 (quince)** días hábiles siguientes, al vencimiento del plazo señalado en el inciso a) de esta Cláusula.

En el supuesto de que se rescinda este contrato, **"EL INSTITUTO"** no aplicarán las penas convencionales, ni su contabilización para hacer efectiva la garantía de cumplimiento de este instrumento jurídico.

En caso de que **"EL INSTITUTO"** determine dar por rescindido el presente contrato, se deberá formular y notificar un finiquito dentro de los **20 (veinte)** días naturales siguientes a la fecha en que se notifique la rescisión, de conformidad con el artículo 99 del Reglamento de la Ley de Adquisiciones, Arrendamientos y Servicios del Sector Público, en el que se hagan constar los pagos que, en su caso, deba efectuar **"EL INSTITUTO"** por concepto de la entrega de los bienes por **"EL PROVEEDOR"** hasta el momento en que se determine la rescisión administrativa.

Iniciado un procedimiento de conciliación **"EL INSTITUTO"**, bajo su responsabilidad, podrá suspender el trámite del procedimiento de rescisión.

Si previamente a la determinación de dar por rescindido este contrato, **"EL PROVEEDOR"** entrega los bienes, el procedimiento iniciado quedará sin efectos, previa aceptación y verificación de **"EL INSTITUTO"** por escrito, de que continúa vigente la necesidad de contar con los bienes y aplicando, en su caso, las penas convencionales correspondientes.

**"EL INSTITUTO"** podrá determinar no dar por rescindido este contrato, cuando durante el procedimiento advierta que dicha rescisión pudiera ocasionar algún daño o afectación a las funciones que tiene encomendadas. En este supuesto, **"EL INSTITUTO"** elaborará un dictamen en el cual justifique que los impactos económicos o de operación que se ocasionarían con la rescisión del contrato resultarían más inconvenientes.

De no darse por rescindido este contrato, **"EL INSTITUTO"** establecerá, con **"EL PROVEEDOR"**, un nuevo plazo para el cumplimiento de aquellas obligaciones que se hubiesen

DIVISIÓN DE CONTRATOS  
NIVEL CENTRAL

Página 19 de 22

"Este Instrumento Jurídico fue elaborado de conformidad con los documentos correspondientes al procedimiento de contratación que se señala".



**INSTITUTO MEXICANO DEL SEGURO SOCIAL**  
**DIRECCIÓN DE ADMINISTRACIÓN**  
**UNIDAD DE ADQUISICIONES E INFRAESTRUCTURA**  
**COORDINACIÓN DE ADQUISICIÓN DE BIENES Y**  
**CONTRATACIÓN DE SERVICIOS**  
**COORDINACIÓN TÉCNICA DE PLANEACIÓN Y CONTRATOS**

**Contrato Número**  
**U180238**

dejado de cumplir, a efecto de que **"EL PROVEEDOR"** subsane el incumplimiento que hubiere motivado el inicio del procedimiento de rescisión. Lo anterior se llevará a cabo a través de un convenio modificatorio en el que se atenderá a las condiciones previstas en los dos últimos párrafos del artículo 52 de la Ley de Adquisiciones, Arrendamientos y Servicios del Sector Público.

**VIGESIMA PRIMERA.- RELACIÓN LABORAL.- "LAS PARTES"** convienen en que **"EL INSTITUTO"** no adquiere ninguna obligación de carácter laboral para con **"EL PROVEEDOR"** ni para con los trabajadores que el mismo contrate para la realización del objeto del presente instrumento jurídico, toda vez que dicho personal depende exclusivamente de **"EL PROVEEDOR"**.

Por lo anterior, no se le considerará a **"EL INSTITUTO"** como patrón, ni aún sustituto, y **"EL PROVEEDOR"** expresamente lo exime de cualquier responsabilidad de carácter civil, fiscal, de seguridad social, laboral o de otra especie, que en su caso pudiera llegar a generarse.

**"EL PROVEEDOR"** se obliga a liberar a **"EL INSTITUTO"** de cualquier reclamación de índole laboral o de seguridad social que sea presentada por parte de sus trabajadores, ante las autoridades competentes.

**VIGESIMA SEGUNDA.- MODIFICACIONES.-** De conformidad con lo establecido en el artículo 52 de la Ley de Adquisiciones, Arrendamientos y Servicios del Sector Público, **"EL INSTITUTO"** podrá celebrar por escrito Convenio Modificatorio, al presente contrato dentro de la vigencia del mismo. Para tal efecto, **"EL PROVEEDOR"** se obliga a entregar, en su caso, la modificación de la garantía, en términos del artículo 103, fracción II del Reglamento de la Ley de Adquisiciones, Arrendamientos y Servicios del Sector Público.

**PRÓRROGAS.-** Asimismo, se podrán acordar prórrogas al plazo originalmente pactado por caso fortuito, fuerza mayor o por causas atribuibles a **"EL INSTITUTO"**, lo cual deberá estar debidamente acreditado en el expediente de contratación respectivo. **"EL PROVEEDOR"** puede solicitar la modificación del plazo originalmente pactado cuando se actualicen y se acrediten los supuestos de caso fortuito o de fuerza mayor.

Cualquier modificación a los derechos y obligaciones estipuladas por **"LAS PARTES"** en el presente contrato, deberá formalizarse mediante convenio y por escrito, mismo que será suscrito por los servidores públicos que lo hayan hecho en el contrato, quienes los sustituyan o estén facultados para ello.

**VIGESIMA TERCERA.- ADMINISTRACIÓN Y VERIFICACIÓN.-** El servidor público de la Delegación o Unidad Médica de Alta Especialidad que corresponda y que se encuentra detallado en el apartado denominado "Administradores del Contrato" mismo que se integra en el **Anexo 2 (dos)** será el administrador del presente contrato, responsable de dar seguimiento y verificar el cumplimiento de los derechos y obligaciones establecidos en el mismo, de

DIVISIÓN DE CONTRATOS  
NIVEL CENTRAL

Página 20 de 22

"Este Instrumento Jurídico fue elaborado de conformidad con los documentos correspondientes al procedimiento de contratación que se señala".

	<b>INSTITUTO MEXICANO DEL SEGURO SOCIAL</b> <b>DIRECCIÓN DE ADMINISTRACIÓN</b> <b>UNIDAD DE ADQUISICIONES E INFRAESTRUCTURA</b> <b>COORDINACIÓN DE ADQUISICIÓN DE BIENES Y</b> <b>CONTRATACIÓN DE SERVICIOS</b> <b>COORDINACIÓN TÉCNICA DE PLANEACIÓN Y CONTRATOS</b>	<b>Contrato Número</b> <b>U180238</b>
---	--	--

conformidad con el artículo 84 del Reglamento de la Ley de Adquisiciones, Arrendamientos y Servicios del Sector Público.

En el caso de que se lleve a cabo un relevo institucional temporal o permanente con dicho servidor público de "EL INSTITUTO" tendrá carácter de **ADMINISTRADOR DEL CONTRATO** la persona que sustituya al servidor público en el cargo.

**VIGÉSIMA CUARTA.- PROCEDIMIENTO DE CONCILIACIÓN.-** En cualquier momento durante la vigencia del presente Contrato, "EL PROVEEDOR" o "EL INSTITUTO" podrán presentar ante el Órgano Interno de Control en "EL INSTITUTO" solicitud de conciliación por desavenencias, derivadas del presente instrumento jurídico, conforme a lo dispuesto por la Ley de Adquisiciones, Arrendamientos y Servicios del Sector Público y su Reglamento.

La solicitud se presentará mediante escrito, el cual contendrá los requisitos contenidos en el artículo 15 de la Ley Federal de Procedimiento Administrativo, además hará referencia al número de Contrato, al servidor público encargado de su administración, objeto, vigencia y el monto del Contrato, señalando, en su caso, sobre la existencia de convenios modificatorios, debiendo adjuntar copia de los instrumentos consensuales debidamente suscritos.

**VIGÉSIMA QUINTA.- RELACIÓN DE ANEXOS.-** Los anexos que se relacionan a continuación forman parte integrante del presente contrato.

- Anexo 1 (uno)** "Características Técnicas y Cantidades Totales de los Bienes"
- Anexo 2 (dos)** "Términos y Condiciones, Lugares de Entrega y Pago, Lugares de Entrega en Esquema Particular para el IMSS Entrega Hospitalaria y Administradores del Contrato"
- Anexo 3 (tres)** "Propuesta Técnica, Propuesta Económica, Datos de Contacto y Oficio de Notificación de Adjudicación"

**VIGÉSIMA SEXTA.- LEGISLACIÓN APLICABLE.-** "LAS PARTES" se obligan a sujetarse estrictamente para el cumplimiento del presente contrato, a todas y cada una de las cláusulas del mismo, así como a lo establecido en la Ley de Adquisiciones, Arrendamientos y Servicios del Sector Público, su Reglamento y supletoriamente al Código Civil Federal, a la Ley Federal de Procedimiento Administrativo, al Código Federal de Procedimientos Civiles y demás ordenamientos aplicables en la materia.

**VIGÉSIMA OCTAVA.- JURISDICCIÓN.-** Para la interpretación y cumplimiento de este instrumento jurídico, así como para todo aquello que no esté expresamente estipulado en el mismo, "LAS PARTES" se someten a la jurisdicción de los Tribunales Federales competentes de la Ciudad de México, renunciando a cualquier otro fuero presente o futuro que por razón de su domicilio les pudiera corresponder.

*Handwritten initials*

DIVISIÓN DE CONTRATOS  
NIVEL CENTRAL

*Handwritten signature*

*Handwritten marks and initials*



**INSTITUTO MEXICANO DEL SEGURO SOCIAL**  
**DIRECCIÓN DE ADMINISTRACIÓN**  
**UNIDAD DE ADQUISICIONES E INFRAESTRUCTURA**  
**COORDINACIÓN DE ADQUISICIÓN DE BIENES Y**  
**CONTRATACIÓN DE SERVICIOS**  
**COORDINACIÓN TÉCNICA DE PLANEACIÓN Y CONTRATOS**

**Contrato Número**  
**U180238**

Previa lectura y debidamente enteradas **"LAS PARTES"** del contenido, alcance y fuerza legal del presente contrato, en virtud de que se ajusta a la expresión de su libre voluntad y que su consentimiento no se encuentra afectado por dolo, error, mala fe, ni otros vicios de la voluntad, lo firman y ratifican en todas sus partes, por sextuplicado, en la Ciudad de México, el día **9 de noviembre de 2018**, quedando un ejemplar en poder de **"EL PROVEEDOR"** y los restantes en poder de **"EL INSTITUTO"**.

**"EL INSTITUTO"**  
**INSTITUTO MEXICANO DEL SEGURO SOCIAL**

**"EL PROVEEDOR"**  
**GRUPO FÁRMACOS ESPECIALIZADOS, S.A.**  
**DE C.V.**

  
\_\_\_\_\_  
**MARÍA GUADALUPE SERRANO ZARINANA**  
Apoderada Legal

  
\_\_\_\_\_  
**MARÍA ANGÉLICA OLVERA PEREDO**  
Representante Legal

**"ÁREA CONSOLIDADORA"**  
**EN REPRESENTACIÓN DE LOS ADMINISTRADORES**  
**DEL CONTRATO**

Numeral 5.4.13 de las Políticas, Bases y Lineamientos en materia de Adquisiciones, Arrendamientos y Servicios del IMSS y Artículos 2, fracción II y 84 del Reglamento de la Ley de Adquisiciones, Arrendamientos y Servicios del Sector Público

  
\_\_\_\_\_  
**MARÍA DEL PILAR BUERBA GÓMEZ**  
Coordinadora de Control de Abasto

  
AA/JMH/NDG



DIVISIÓN DE CONTRATOS  
NIVEL CENTRAL

Página 22 de 22

"Este Instrumento Jurídico fue elaborado de conformidad con los documentos correspondientes al procedimiento de contratación que se señala".





**INSTITUTO MEXICANO DEL SEGURO SOCIAL**  
**DIRECCIÓN DE ADMINISTRACIÓN**  
**UNIDAD DE ADQUISICIONES E INFRAESTRUCTURA**  
**COORDINACIÓN DE ADQUISICIÓN DE BIENES Y**  
**CONTRATACIÓN DE SERVICIOS**  
**COORDINACIÓN TÉCNICA DE PLANEACIÓN Y CONTRATOS**

**Contrato Número**  
**U180238**

## **ANEXO 1 (UNO)**

**“CARACTERÍSTICAS TÉCNICAS Y CANTIDADES TOTALES DE LOS BIENES”**

## **ANEXOS**

### **DIVISION DE CONTRATOS**

**EL PRESENTE ANEXO CONSTA DE 2 HOJAS INCLUYENDO ESTA CARÁTULA**

1



**SIN TEXTO**

Clasif. Presp: 099001150000

INSTITUTO MEXICANO DEL SEGURO SOCIAL  
INSS-SAI SUBSISTEMA DE ADQUISICIONES  
COORDINACION DE ADQUISICION DE BIENES Y CONTRATACION DE SERVICIOS

PAGINA: 1  
FECHA: 2018/10/31  
HORA: 11:55:39 a.m.

CONTRATO ABIERTO DE SUMINISTRO  
No. CONTRATO: UI80238  
No. REQUISICION: 09900600401180077  
ANEXO 1

PROVEEDOR : GRUPO FARMACOS ESPECIALIZADOS, S. A. DE C. V.  
R.F.C. : GFE -061004-F65  
No. PROVEEDOR: 00094851

CLAVE DEL ARTICULO DESCRIPCION

MINIMA	MAXIMA	PRECIO UNITARIO	IMPORTE	DESCUENTO (%)	DESCUENTO (\$)	PRECIO NETO	MINIMO NETO	IMPORTE	MAXIMO NETO
11,204	28,010	\$1,533.70	\$42,958,937.00	0%	\$0.00	\$1,533.70	\$17,183,574.80	\$42,958,937.00	\$42,958,937.00

SOLUCION INTRA-ARTICULAR. SOLUCION ESTERIL EL ELASTO-VISCOSA DE APLICACION INTRA-ARTICULAR. CADA ML. CONTIENE: HILANO 8.0 M G. ENVASE CON JERINGA DE 2 ML.

060 833 0346 00 01 G. ENVASE CON JERINGA DE 2 ML.  
Marca: REGISTRO SANITARIO 1497C98 SRA  
Procedencia: E.U.A.  
RFC Fabricante: SMM -951123-978

COBERTURA : 098001150900 28,010

IMPORTE DEL CONTRATO:  
FIANZA REQUERIDA:

\$17,183,574.80  
\$42,958,937.00

IMPORTES CON LETRA:

MÍNIMO : DIECISIETE MILLONES CINCUENTA Y TRES MIL QUINIENTOS SETENTA Y CUATRO PESOS 80/100 M.N.  
MÁXIMO : CUARENTA Y DOS MILLONES NOVECIENTOS CINCUENTA Y OCHO MIL NOVECIENTOS TREINTA Y SIETE PESOS 00/100 M.N.

# ANEXOS

## DIVISION DE CONTRATOS

Revisó: Lic. Anna Rosa Medrano Díaz  
Trabaja en la División de Bienes Terapéuticos

Director de la División de Bienes Terapéuticos  
Instituto Mexicano del Seguro Social

SECRET  
JAN 10 1950  
U.S. GOVERNMENT PRINTING OFFICE  
WASHINGTON, D. C.

OFFICE OF THE SECRETARY OF DEFENSE  
WASHINGTON, D. C. 20301  
FORM NO. 104 (REV. 1-25-50)

**SIN TEXTO**



**INSTITUTO MEXICANO DEL SEGURO SOCIAL**  
**DIRECCIÓN DE ADMINISTRACIÓN**  
**UNIDAD DE ADQUISICIONES E INFRAESTRUCTURA**  
**COORDINACIÓN DE ADQUISICIÓN DE BIENES Y**  
**CONTRATACIÓN DE SERVICIOS**  
**COORDINACIÓN TÉCNICA DE PLANEACIÓN Y CONTRATOS**

**Contrato Número**  
**U180238**

## **ANEXO 2 (DOS)**

**“TÉRMINOS Y CONDICIONES, LUGARES DE ENTREGA Y PAGO Y  
LUGARES DE ENTREGA EN ESQUEMA PARTICULAR PARA EL IMSS  
ENTREGA HOSPITALARIA, ADMINISTRADORES DEL CONTRATO”**

## **ANEXOS**

### **DIVISION DE CONTRATOS**

**EL PRESENTE ANEXO CONSTA DE 21 HOJAS INCLUYENDO ESTA CARÁTULA**

**SIN TEXTO**



**ANEXO 4**  
**TÉRMINOS Y CONDICIONES DEL GRUPO 060 MATERIAL DE CURACIÓN RELATIVO A LA COMPRA COMPLEMENTARIA DEL INSTITUTO MEXICANO DEL SEGURO SOCIAL PARA EL CIERRE DE EJERCICIO 2018**

En cumplimiento a lo dispuesto en el numeral 4.24.4 de las Políticas, Bases y Lineamientos en materia de Adquisiciones, Arrendamientos y Prestación de Servicios del Instituto Mexicano del Seguro Social (POBALINES), se establecen los presentes **Términos y Condiciones relacionados a bienes terapéuticos del grupo 060 Material de Curación, para la Compra Complementaria del ejercicio fiscal 2018.**

**1. Descripción amplia y detallada de los bienes**

Los bienes terapéuticos a adquirir, se encuentran en los siguientes grupos: 060 Material de curación contenido en el Cuadro Básico y Catálogo de Material de Curación, emitidos por la Comisión Interinstitucional del Cuadro Básico y Catálogo de Insumos del Sector Salud, así como en el Cuadro Básico de Material de Curación del Instituto Mexicano del Seguro Social vigente.

Conforme a la descripción de los cuadros y catálogos, se precisan características, especificaciones, unidades de medida, claves y cantidades solicitadas por el Instituto Mexicano del Seguro Social, datos que se incluyen en el anexo denominado "Requerimiento".

**2. Pruebas, método de evaluación y resultado mínimo que debe obtenerse**

Para las claves que se contienen en el presente requerimiento no aplican muestras.

**3. Vigencia de la contratación (4.24.4 a) POBALINES)**

La vigencia de la contratación será a partir del día natural siguiente a la notificación de la adjudicación y hasta el 31 de diciembre de 2018, en los términos de lo dispuesto en el artículo 46 de la Ley de Adquisiciones, Arrendamientos y Servicios del Sector Público (LAASSP) y 84 de su Reglamento. La solicitud de entrega del bien podrá realizarse a partir del día hábil siguiente a la notificación de adjudicación.

**4. Plazo de entregas del bien (4.24.4 b) POBALINES)**

La entrega de la clave, se realizará de acuerdo a la cantidad indicada en la orden de reposición, la cual podrá ser solicitada a partir del día hábil siguiente a la notificación de la adjudicación.

La primera entrega de la clave, no podrá ser mayor del 20% (veinte por ciento) de la cantidad máxima adjudicada, la cual podrá solicitarse a partir del día natural siguiente a la notificación de adjudicación, conforme a la emisión de órdenes de reposición, siendo la entrega en un plazo máximo de 15 días naturales posteriores a la notificación.

**5. Norma o Especificación Técnica que deben cumplir los bienes**

**Normas:**

- NORMA Oficial Mexicana NOM-241-SSA1-2012, Buenas prácticas de fabricación para establecimientos dedicados a la fabricación de dispositivos médicos

**ANEXOS**

**DIVISION DE CONTRATOS**

- NORMA Oficial Mexicana NOM-137-SSA1-2008, Etiquetado de dispositivos médicos.

### 5.1 Cumplimiento de normas

Para acreditar el cumplimiento de las normas, los proveedores como parte de su propuesta técnica deberán presentar escrito suscrito por el representante legal en el que manifieste que los bienes terapéuticos ofertados cumplen con lo establecido en la Ley General de Salud, en los artículos aplicables, conforme a lo decretado en la Farmacopea de los Estados Unidos Mexicanos y sus suplementos, en las Normas Oficiales Mexicanas, Normas Mexicanas, Normas Internacionales, específicamente NOM-241-SSA1-2012 y NOM-137-SSA1-2008, así como con las especificaciones técnicas del IMSS y a falta de éstas, de acuerdo a las especificaciones técnicas del fabricante, de conformidad con lo dispuesto en los artículos 53 y 55 de la Ley Federal sobre Metrología y Normalización; o especificaciones técnicas que se señalan en el artículo 67 de la Ley mencionada o bien, deberán cumplir con las características y especificaciones requeridas en el presente procedimiento, por la(s) clave(s) en la(s) que participe y a falta de estas las especificaciones técnicas del fabricante. En todos los casos cuando el Instituto lo determine procedente, se realizarán pruebas de funcionalidad ante el laboratorio acreditado por la Entidad Mexicana de Acreditación (EMA).

### 6. Licencias, Permisos, Registros, Certificados o Autorizaciones que debe cumplir o aplicarse al bien. (4.24.4 d) POBALINES)

Como parte de la propuesta técnica, el proveedor deberá presentar lo siguiente:

#### 6.1 Registro Sanitario

- Copia legible del Registro Sanitario vigente, expedido por la Comisión Federal para la Protección Contra Riesgos Sanitarios (COFEPRIS), conforme a lo establecido en el artículo 376 de la Ley General de Salud debidamente referenciado con clave del bien ofertado a 14 dígitos el cual deberá corresponder a los insumos requeridos; así mismo, podrá integrar los anexos correspondientes al marbete, a efecto de que pueda acreditar fehacientemente que el producto ofertado cumple con la cédula descriptiva del insumo del Cuadro Básico.
- En caso de que el Registro Sanitario no se encuentre dentro del periodo de vigencia de 5 años, o se encuentre dentro de los 150 días naturales previos a su vencimiento conforme al artículo 376 de la Ley General de Salud, deberá presentar:
  - Copia simple legible del Registro Sanitario sometido a prórroga;
  - Copia simple legible del acuse de recibo y del trámite de prórroga del Registro Sanitario, presentado ante la COFEPRIS; y
  - Carta en hoja membretada y firmada por el representante legal del Titular del Registro Sanitario, en donde manifieste que el trámite de prórroga del Registro Sanitario, del cual presenta copia, fue sometido en tiempo y forma, y que el acuse de recibo presentado corresponde al producto sometido a trámite de prórroga ante COFEPRIS.

El Instituto se reserva el derecho de validar en cualquier tiempo durante el procedimiento de contratación y posterior a su adjudicación, los Registros Sanitarios con la COFEPRIS.

- En caso de que los bienes ofertados se encuentren señalados en el ANEXO DOS del Acuerdo por el que se da a conocer el listado de Insumos para la Salud considerados como Bajo Riesgo

**ANEXOS**  
**DIVISION DE CONTRATOS**



*para efectos de obtención de registro sanitario, y de aquellos productos que por su naturaleza, características propias y uso no se consideran como Insumos para la salud y por ende no requieren Registro Sanitario, se deberá presentar:*

- Documentación que acredite el cumplimiento de la descripción del bien indicada en el Anexo denominado "REQUERIMIENTO" (etiqueta, definida como el marbete, rotulo, marca o imagen gráfica que se haya escrito, impreso, estarcido, marcado, marcado en relieve o en hueco, grabado, adherido o precintado en cualquier material susceptible de contener el insumo, incluyendo el envase mismo, que permitan acreditar claramente las especificaciones y características de los bienes ofertados; documental que deberán exhibirse en idioma español, identificando o referenciando la clave del bien ofertado a 14 dígitos), y;
  - Constancia emitida por COFEPRIS en la que se manifieste que el bien ofertado no requiere de Registro Sanitario, en la que indique de manera expresa la clave y/o descripción del mismo.
- b. En el caso de bienes que conforme al Transitorio Segundo del Acuerdo por el que se da a conocer el listado de insumos para la salud considerados como de bajo riesgo para efectos de obtención de riesgos sanitario, y de aquellos productos que por su naturaleza, características propias y uso no se consideran como Insumos para la salud y por ende no requieren registro sanitario 2011 INSUMOS DE BAJO RIESGO PARA EFECTOS DE OBTENCIÓN DE REGISTRO SANITARIO y que debieron solicitar el registro sanitario antes del 31 de diciembre de 2016.
- i. Copia legible del Registro Sanitario vigente, expedido por la Comisión Federal para la Protección Contra Riesgos Sanitarios (COFEPRIS), conforme a lo establecido en el artículo 376 de la Ley General de Salud debidamente referenciado con clave del bien ofertado a 14 dígitos el cual deberá corresponder a los insumos requeridos; así mismo, podrá integrar los anexos correspondientes al registro sanitario, a efecto de que pueda acreditar fehacientemente que el producto ofertado cumple con la descripción del Cuadro Básico.
- ii. En caso de que la solicitud de Registro Sanitario se encuentre en trámite, deberá presentar:
1. Copia simple legible de la solicitud de Registro Sanitario sometido ante la COFEPRIS, con fecha de hasta el 31 de diciembre de 2016;
  2. Copia simple legible del acuse de recibo y del trámite de solicitud de Registro Sanitario, presentado ante la COFEPRIS; y
  3. Carta en hoja membretada y firmada por el representante legal del Titular del Registro Sanitario, en donde manifieste que el trámite de solicitud del Registro Sanitario, del cual presenta copia, fue sometido en tiempo y forma, y que el acuse de recibo presentado corresponde al producto sometido a trámite de prórroga ante COFEPRIS.

El Instituto se reserva el derecho de validar en cualquier tiempo durante el procedimiento de contratación y posterior a su adjudicación, los Registros Sanitarios con la COFEPRIS.

## 6.2 Licencias y Avisos

6.2.1 En caso de que el proveedor no sea el titular del Registro Sanitario u oferte bienes que no requieren Registro Sanitario:

- Aviso de Funcionamiento y Aviso de Responsable Sanitario

**ANEXOS**

**DIVISION DE CONTRATOS**



**6.2.1. En caso de que el proveedor sea el titular del Registro Sanitario:**

- Aviso de funcionamiento y Aviso de Responsable Sanitario.

**6.3 Carta de Respaldo**

En caso de que el proveedor no sea titular del o los Registros Sanitarios de los bienes que oferta, deberán proporcionar carta del titular del registro sanitario, en la que manifieste el respaldo de la propuesta técnica con la que participa y se obliga a cumplir en el tiempo de entrega y plazo de garantía de los insumos para la salud objeto del presente procedimiento; por la (s) clave (s) en la (s) que participe. Asimismo, manifestar que se compromete poner a la vista las especificaciones técnicas de calidad, métodos de prueba, sustancias de referencia y los estudios de estabilidad acelerada y a largo plazo, así como la validación de métodos de prueba de los insumos que oferta, en el momento que se le requiera.

En el caso de bienes que no requieren registro sanitario deberán proporcionar carta del fabricante, en la que manifieste el respaldo de la propuesta técnica con la que participa y se obliga a cumplir en el tiempo de entrega y plazo de garantía de los insumos para la salud objeto del presente procedimiento; por la (s) clave (s) en la (s) que participe. Asimismo, manifestar que se compromete poner a la vista las especificaciones técnicas de calidad, métodos de prueba, sustancias de referencia y los estudios de estabilidad acelerada y a largo plazo, así como la validación de métodos de prueba de los insumos que oferta, en el momento que se le requiera.

**6.4 Folletos o catálogos o fotografías o manuales, entre otros para comprobar las especificaciones técnicas requeridas. (4.24.4 e) POBALINES)**

En caso de que la cédula descriptiva del bien ofertado no se encuentre completamente detallada en el Registro Sanitario, el proveedor deberá integrar como parte de su propuesta técnica los anexos del Registros Sanitarios vigente autorizados por la COFEPRIS, para acreditar las especificaciones y características de los insumos para la salud; documental que deberá exhibirse en idioma español, identificando o referenciando la clave del bien ofertado a 14 dígitos. Dicho requisito no resulta obligatorio si con la presentación del Registro Sanitario se acredita el cumplimiento de la descripción del bien solicitado.

Para los bienes que no requieren registro sanitario deberán integrar etiqueta, definida como el marbete, rotulo, marca o imagen gráfica que se haya escrito, impreso, estarcido, marcado, marcado en relieve o en hueco, grabado, adherido o precintado en cualquier material susceptible de contener el insumo, incluyendo el envase mismo, que permitan acreditar claramente las especificaciones y características de los bienes ofertados; documental que deberán exhibirse en idioma español, identificando o referenciando la clave del bien ofertado a 14 dígitos.

**7. Visitas a las instalaciones institucionales, donde se suministrarán o colocaran los bienes. (4.24.4 f) POBALINES)**

Para el presente procedimiento no se realizarán visitas a las instalaciones institucionales por parte de los proveedores.

**ANEXOS**  
**DIVISION DE CONTRATOS**

**8. Visitas a las instalaciones de los proveedores (4.24.4 g) POBALINES)**

Para el presente procedimiento no se realizarán visitas a las instalaciones de los proveedores.

**9. Lugar y condiciones de entrega de los bienes**

La clave deberá ser entregada en los destinos y domicilios señalados en los anexos "Lugares de entrega y pago" y "Lugares de Entrega en Esquema Particular para el IMSS. Entrega Hospitalaria". La vigencia de la contratación será a partir del día natural siguiente a la notificación de adjudicación y hasta el 31 de diciembre de 2018.

La totalidad de bienes serán solicitados a través de órdenes de reposición en las cuales se indicará la descripción del artículo, la cantidad de piezas, la fecha y lugar de entrega.

Las órdenes de reposición tendrá un período de vigencia de 15 (quince) días naturales como entrega oportuna, más un máximo de 4 (cuatro) días naturales de atraso con la aplicación de la pena convencional correspondiente. La contabilización de los días será a partir del siguiente día natural en que sea emitida la orden de reposición.

Se validará que con independencia de estos parámetros, no se generen solicitudes por punto de entrega y proveedor menores a \$500.00 (quinientos pesos 00/100 m.n.) a fin de garantizar la costeabilidad de las mismas.

Se podrán solicitar entregas hasta por el total del saldo del contrato, lo cual se hará del conocimiento del proveedor a través de la orden de reposición.

El proveedor deberá entregar los bienes a más tardar el día que concluya el plazo pactado como entrega oportuna, salvo que el día de conclusión del plazo coincida con un día inhábil, en cuyo caso la fecha de entrega se recorrerá al siguiente día hábil sin dar lugar a la aplicación de penas convencionales, sin embargo, si el término del plazo no coincide con un día inhábil y el proveedor no entrega los bienes en esa fecha, los días inhábiles siguientes contarán como naturales para efectos de la aplicación de penas convencionales.

De la fecha establecida para la entrega, el proveedor tendrá 4 (cuatro) días más para realizar la entrega, considerando este periodo como entrega extemporánea con la aplicación de penas convencionales.

Se podrán cancelar las órdenes de reposición dentro de los 3 días naturales posteriores a su emisión o notificación, salvo los casos en que posteriormente se conozca algún problema de calidad en los bienes que serán recibidos.

La notificación de la cancelación de órdenes de reposición pedidos, órdenes de suministro o documentos que establezcan para su solicitud, se informará al proveedor a través de la dirección electrónica (<http://sai.imss.gob.mx>) y/o correo electrónico y/o llamada telefónica.

Las cancelaciones se podrán realizar por los siguientes supuestos:

- Duplicidad en la emisión.

**ANEXOS**  
**DIVISION DE CONTRATOS**



- Por notificación de la rescisión administrativa del contrato.
- Terminación anticipada del contrato.
- Por incumplimiento a las especificaciones técnicas de calidad.
- Omisión a la solicitud de canje o recolección de bienes realizada por el Instituto, por diversos motivos (calidad, caducidad, etc.).
- Problemas técnicos del sistema que emite la orden.
- Por cualquier otra causa que implique algún daño o perjuicio al Instituto.

Las órdenes de reposición podrán ser canceladas a solicitud por escrito del proveedor y previo análisis, bajo los siguientes supuestos:

- Cuando se supere la cantidad máxima adjudicada, y no se haya hecho del conocimiento del proveedor o este no haya aceptado el incremento a la contratación.

Al momento de la entrega se emitirá número de alta en el Sistema de Abasto Institucional al proveedor directamente en el lugar donde se realiza la entrega, mismo que puede ser visualizado por el proveedor adjudicado en el portal de proveedores.

Las órdenes de reposición serán notificadas a los proveedores a través de la Página Internet de Proveedores ubicada en la dirección electrónica (<http://sai.imss.gob.mx>).

En caso que la Página de Internet de Proveedores no se encuentre en funcionamiento, se hará la notificación a través de las áreas de abastecimiento de nivel central y/o de cada Delegación a través de correo electrónico o llamada telefónica, utilizando los datos de contacto que el proveedor adjudicado proporcione, en el entendido que de no recibir respuesta al tercer día natural a partir de la notificación se dará por confirmada su recepción. Para el caso de las llamadas telefónicas se darán por confirmadas si se logra la comunicación, para este caso, el Instituto solicitará el nombre y cargo de la persona que atendió la llamada.

Es responsabilidad de los proveedores el tramitar y contar con sus claves de acceso vigentes para acceder al Portal de Internet de Proveedores para consultar el estado de sus órdenes de reposición ya que los problemas de acceso al Portal no eximen a los proveedores de sus obligaciones. La obtención de las claves podrá ser gestionada en la Coordinación Técnica del Análisis y Seguimiento de Procesos, ubicada en Tokio 80 Piso 1, Ciudad de México, la atención será otorgada a través de la División de Análisis e Información de Abasto, teléfono 52382700, la extensión 12605, de lunes a viernes, días hábiles de 9:00 a 15:00 horas.

### Condiciones de Entrega

El proveedor deberá entregar los bienes a más tardar el día que concluya el plazo pactado como entrega oportuna, salvo que el día de conclusión del plazo coincida con un día inhábil, en cuyo caso la fecha de entrega se recorrerá al siguiente día hábil sin dar lugar a la aplicación de penas convencionales, sin embargo, si el término del plazo no coincide con un día inhábil y el proveedor no entrega los bienes en esa fecha, los días inhábiles siguientes contarán como naturales para efectos de la aplicación de penas convencionales.

**ANEXOS**  
**DIVISION DE CONTRATOS**



La transportación de los bienes, las maniobras de carga y descarga en el andén del lugar de entrega serán a cargo del proveedor, así como el aseguramiento de los bienes, hasta que estos sean recibidos de conformidad.

El personal encargado de la recepción será el administrador del contrato o la persona que éste designe para tal efecto, no será necesario elaborar acta de entrega-recepción, toda vez que para la recepción de los bienes media la generación de un alta a través del Sistema de Abasto Institucional.

Durante la recepción, los bienes estarán sujetos a una verificación visual aleatoria, con objeto de revisar que se entreguen conforme con la descripción del Cuadro Básico y Catálogo de Material de Curación emitidos por la Comisión Interinstitucional del Cuadro Básico y Catálogo de Insumos del Sector Salud, así como en el Cuadro Básico de Material de Curación del Instituto Mexicano del Seguro Social vigente, así como con las condiciones descritas en el presente requerimiento, considerando cantidad, empaques y envases en buenas condiciones.

Se verificará que los bienes se encuentren adecuadamente empacados, con las envolturas originales del fabricante y las condiciones de embalaje que los resguarden del polvo y la humedad, debiendo garantizar la identificación y entrega de los bienes que preserven sus cualidades durante el transporte y almacenaje, sin merma de su vida útil y sin daño o perjuicio alguno.

En caso de ser distribuidor, en el empaque secundario o colectivo se deberá incluir una etiqueta donde se observen su razón social, RFC y domicilio.

Mientras no se cumpla con las condiciones de entrega establecidas en el presente, no se darán por recibidos y aceptados los bienes.

El proveedor deberá entregar junto con los bienes:

- Orden de Reposición o remisión en la que se indique el número de lote o de serie en su caso, fecha de caducidad (en caso de aplicar) número de piezas, descripción de los bienes, precio unitario y costo total.
- En su caso, copia del programa de entregas.
- Informe analítico del lote a entregar emitido por el laboratorio de control de calidad del fabricante o aquél que se haya determinado en el procedimiento de contratación y en el contrato o convenio modificatorio respectivo.
- Escrito preferentemente en papel membretado, en el cual el Proveedor, por su propio derecho o a través de su representante legal, garantice que el período de caducidad de los bienes no podrá ser menor a 12 (doce) meses, contados a partir de la fecha de entrega de éstos.
- Los Proveedores podrán entregar bienes con una caducidad mínima hasta de 9 (nueve) meses, siempre y cuando entreguen una carta compromiso, en la cual se obliguen a canjear, dentro del plazo establecido en la convocatoria, invitación o cotización, sin costo alguno para el Instituto, aquéllos bienes que no sean consumidos dentro de su vida útil.
- Se podrá considerar una caducidad menor a 9 (nueve) meses, cuando se acredite que los bienes tienen una vida útil menor a partir de la fecha de fabricación.

Los envases secundarios y a falta de éstos los envases primarios, deberán contener contra etiquetas sin cubrir leyendas originales, indicando la clave del bien a 12 dígitos en apego a lo establecido en el numeral 4.1.1.19 de la norma oficial mexicana NOM-137-SSA1-2008.

**ANEXOS****DIVISION DE CONTRATOS**

## 10. Penas convencionales y deducciones (5.5.8 POBALINES)

Con el propósito de garantizar el cabal cumplimiento a las obligaciones establecidas en los contratos que se deriven del presente procedimiento, de conformidad a lo establecido en los artículos 45, fracción XIX, 53 y 53 bis, de la LAASSP y 85 fracción V, 86 segundo párrafo, 95, 96, 97 y 100 de su Reglamento; aplicará las sanciones descritas a continuación o, en su caso, llevará a cabo la cancelación de partidas o la rescisión administrativa del contrato.

### a. Penas Convencionales

De conformidad con el Artículo 53 de la LAASSP y del 95 de su Reglamento, procederá a la aplicación de penas convencionales por atraso en la entrega de los bienes.

Las penas convencionales se aplicarán cuando, por causas imputables al proveedor, la entrega de los bienes se realice con atraso, considerando para esta determinación la fecha convenida o pactada contractualmente entre las partes, considerando lo siguiente:

- Se penalizará con el 2.5% (dos punto cinco por ciento) por día natural de atraso, hasta por cuatro días.
- Se determinará en función de los bienes no entregados en la fecha convenida.
- El periodo de penalización comienza a contar a partir del día siguiente en que se concluye el plazo o fecha convenida para la entrega de los bienes.
- La pena convencional por atraso se calculará por cada día natural de incumplimiento, de acuerdo con el porcentaje de penalización establecido, aplicado al valor de los bienes entregados con atraso, y de manera proporcional al importe de la garantía de cumplimiento que corresponda al concepto. La suma de las penas convencionales no deberá exceder el importe de dicha garantía.
- El mecanismo para cálculo y aplicación será determinado por el Instituto, el cual deberá estar comprendido dentro del plazo establecido por el artículo 51 de la LAASSP para el pago.

La penalización por atraso en la entrega de bienes, considerará lo siguiente:

- El servidor público designado como administrador del contrato, será el responsable del cálculo, aplicación y dar seguimiento de las penas convencionales.
- La pena convencional se calculará por el administrador del contrato, por cada día de atraso por la falta de cumplimiento de entregar en tiempo los bienes, de acuerdo con el porcentaje de penalización establecido para el correspondiente procedimiento de contratación.
- Las penas convencionales deben aplicarse bajo el principio de proporcionalidad, toda vez que si una parte de la obligación fue cumplida, la pena no puede ser aplicada a la totalidad del monto contratado.
- La penalización se calculará a partir del día siguiente en que concluye el plazo o fecha convenida para la entrega de los bienes.

### b. Deducciones

Con fundamento en lo dispuesto en el Artículo 53 Bis de la LAASSP, se aplicará las deducciones en los siguientes casos:

**ANEXOS**  
**DIVISION DE CONTRATOS**



<p>Cuando el proveedor no de cumplimiento en el plazo señalado a la solicitud de canje o recolección de los bienes cuando estos no cumplan con requisitos de calidad, o presenten defectos o vicios ocultos.</p>	<p>10% del valor total de los bienes pendientes de canje o recolección.</p>	<p>Fecha de notificación para canje o recolección + 10 días hábiles, a partir del día 11 se aplicará el 10% del valor total de los bienes pendientes de canje o recolección.</p>
<p>Cuando el proveedor no entregue las muestras que le solicite la Coordinación de Control Técnico de Insumos (COCTI) para evaluar la calidad de los insumos entregados.</p>	<p>10% del valor total de la clave solicitada de muestra.</p>	<p>Fecha notificada para la entrega de entrega de la muestra, a partir del día hábil siguiente se aplicará el 10% del valor total de la clave solicitada de muestra.</p>
<p><b>EN CASO DE INCUMPLIMIENTO EN LA ENTREGA DE LOS BIENES.</b> Cuando el proveedor adjudicado no entregue los bienes requeridos en el plazo máximo de entrega, considerando los 4 días naturales de sanción.</p>	<p>10% del monto total de los bienes no entregados</p>	<p>Al día 20 natural se aplicará el 10% del valor por lo bienes no entregados.</p>

En caso de que el proveedor adjudicado se haya hecho acreedor a penas convencionales o deducciones, el Administrador del Contrato o la persona designado por éste notificará al contacto oficial del proveedor adjudicado el importe y causa de la sanción, a fin de que en el plazo máximo de 5 días hábiles proporcione los elementos para desvirtuar su aplicación y/o entregue la nota de crédito correspondiente, de no hacerlo en dicho plazo se entenderá por aceptada la sanción y en consecuencia se podrá aplicar el descuento de este importe con cargo a las facturas pendientes de pago de cualquier contrato formalizado.

El proveedor deberá entregar la nota de crédito en la Unidad donde se originó la sanción. De no dar cumplimiento a lo estipulado, se podrá realizar el descuento del importe correspondiente con cargo a las facturas pendientes de pago de cualquier contrato que esté formalizado con el proveedor.

De conformidad con lo previsto en el artículo 53 Bis de la LAASSP, el límite de incumplimiento a partir del cual se podrán cancelar total o parcialmente las partidas o conceptos no entregados, o bien rescindir el contrato en los términos del artículo 54 de la Ley, será el equivalente al monto de la garantía de cumplimiento

**11. Mecanismos para responder por defectos o vicios ocultos de bienes (4.24.4 i) POBALINES)**

El proveedor que resulte adjudicado con la presentación de su propuesta, acepta responder en cualquier caso de los defectos y vicios ocultos de los bienes objeto del presente procedimiento de contratación, tanto durante el tiempo de vigencia del contrato como durante la vida útil del producto, debiendo canjear los bienes.

**12. Garantías de anticipos, cumplimientos, defectos o vicios ocultos de bienes (4.24.4 j) POBALINES)**

**a. Anticipos**

Para el presente procedimiento no se otorgarán anticipos.

**12.2 Cumplimiento (5.5.5 y 5.5.5.8) POBALINES)**

La garantía de cumplimiento debe presentarse en la División de Contratos dentro de los 10 días naturales posteriores a la firma del contrato, por un importe equivalente al 10% del importe máximo del contrato, sin incluir I.V.A., a través de fianza otorgada por institución autorizada. Las obligaciones cuyo cumplimiento se garantiza se consideran divisibles.

**ANEXOS**  
**DIVISION DE CONTRATOS**

### 12.3 Canje

En caso de detectar en los bienes entregados defectos o vicios ocultos, se solicitará al proveedor mediante oficio o correo electrónico al contacto oficial designado por el proveedor adjudicado el canje de los bienes.

El proveedor tendrá un plazo máximo de 10 (diez) días hábiles contados a partir de la notificación para realizar el canje de los bienes por otros lotes que no presenten los defectos o vicios ocultos identificados. En caso de incumplimiento se aplicará la deducción indicada en el apartado correspondiente.

En los casos que el proveedor no realice el canje o la recolección de los bienes defectuosos y/o con vicios ocultos, conforme al párrafo anterior, el Instituto procederá a la disposición final de los mismos de acuerdo a lo establecido por la Ley General de Salud en el artículo 414 párrafo tercero. En este caso, el importe de los bienes no recolectados cuyo pago se haya efectuado, se considerará como pago en exceso y el proveedor deberá reintegrar dichas cantidades, a más tardar 10 días naturales posteriores a la solicitud más los intereses correspondientes, conforme a la tasa que establezca la Ley de Ingresos de la Federación, en los casos de prórroga para el pago de créditos fiscales. Los intereses se calcularán sobre las cantidades pagadas en exceso y se computarán por días naturales desde la fecha en que el Instituto haya realizado el pago de dichos bienes.

En el supuesto anterior, para el caso de los bienes, cuya disposición final sea la destrucción, el proveedor cubrirá el importe de la destrucción, a más tardar 10 días naturales posteriores a la solicitud por parte del Instituto. De no cumplir con lo anterior se considerará como pago en exceso y se procederá en los términos del párrafo anterior, tomando como base la fecha límite para el cálculo de los intereses el día siguiente a la fecha límite de pago.

La solicitud del canje se realizará a través de los administradores de los contratos o por el personal que designen para tal efecto.

### 12.4 Devolución

Cuando las Autoridades Sanitarias (COFEPRIS o Secretaría de Salud) revoquen el Registro Sanitario de los bienes que hayan resultado adjudicados, además de que se podrá rescindir el contrato, se solicitará al proveedor la recolección de los insumos, la cual deberá concluirse en un plazo no mayor a 15 (quince) días hábiles contados a partir de la notificación por parte del Instituto.

También procederá la devolución del total de las existencias de los bienes al proveedor, cuando con posterioridad a la entrega de lotes corregidos, se detecte el mismo defecto de lotes anteriores o éstos no hayan sido canjeados.

El proveedor se obliga a responder por su cuenta y riesgo de los daños y/o perjuicios que por inobservancia o negligencia de su parte, llegue a causar al Instituto y/o terceros.

En los casos que el proveedor no realice la recolección de los bienes defectuosos y/o con vicios ocultos, conforme al párrafo anterior, el Instituto procederá a la disposición final de los mismos de acuerdo a lo establecido por la Ley General de Salud en el artículo 414 párrafo tercero. En este caso, el importe de los bienes no recolectados cuyo pago se haya efectuado, se considerará como pago en

**ANEXOS**

**DIVISION DE CONTRATOS**



exceso y el proveedor deberá reintegrar dichas cantidades, a más tardar 10 días naturales posteriores a la solicitud por parte del Instituto, más los intereses correspondientes, conforme a la tasa que establezca la Ley de Ingresos de la Federación, en los casos de prórroga para el pago de créditos fiscales. Los intereses se calcularán sobre las cantidades pagadas en exceso y se computarán por días naturales desde la fecha en que el Instituto haya realizado el pago de dichos bienes.

En el supuesto anterior, para el caso de los bienes cuya disposición final sea la destrucción, el proveedor cubrirá el importe de la destrucción, a más tardar 10 días naturales posteriores a la solicitud por parte del Instituto. De no cumplir con lo anterior se considerará como pago en exceso y se procederá en los términos del párrafo anterior, tomando como base la fecha límite para el cálculo de los intereses el día siguiente a la fecha límite de pago.

### 12.5 Caducidades del bien

El proveedor adjudicado deberá presentar al momento de la entrega de los bienes un escrito en papel membretado, firmado por su representante legal, el cual garantice que el periodo de caducidad de los bienes que entregará no será menor a 12 (doce) meses contados a partir de la fecha de entrega de los mismos.

Los Proveedores podrán entregar bienes con una caducidad mínima hasta de 9 (nueve) meses, contados a partir de la fecha de entrega de los mismos, siempre y cuando entreguen una carta compromiso en la cual se obliguen a canjear dentro del plazo establecido en los términos y condiciones, sin costo alguno para el Instituto aquellos bienes que no sean consumidos dentro de su vida útil.

Se podrá considerar una caducidad menor a 9 (nueve) meses, cuando se acredite que los bienes tienen una vida útil menor a partir de la fecha de fabricación, para lo cual se requerirá Dictamen emitido por la COCTI.

### 13. Pago (4.24.4 k) POBALINES)

Se efectuarán en moneda nacional y en pagos progresivos al proveedor una vez entregado el bien, de conformidad con lo dispuesto en el artículo 51 de la LAASSP y 93 de su Reglamento.

El pago del bien será realizado por las Delegaciones y UMAE, dentro de los 20 días naturales posteriores a aquel en que el proveedor presente los documentos en las condiciones y los lugares a que hacer referencia el anexo denominado "LUGARES DE ENTREGA Y PAGO".

El pago se realizará en pesos mexicanos, sin que éstos rebasen los 20 días naturales posteriores a aquel en que el proveedor presente en las áreas de trámite de erogaciones la representación impresa del comprobante fiscal digital, siempre y cuando se cuente con la suficiencia presupuestal, así como con la documentación comprobatoria que acredite la entrega de los bienes, y se indique en dicha documentación los bienes entregados, número de proveedor, número de contrato, número de fianza y denominación social de la afianzadora, en su caso. Los contratos y su dictamen presupuestal deberán estar registrados en el sistema PREI MILLENIUM.

**ANEXOS**  
**DIVISION DE CONTRATOS**



Para el trámite de pago en el contrato se deberá indicar que el proveedor deberá expedir sus comprobantes fiscales digitales en el esquema de facturación electrónica, con las especificaciones normadas por el SAT a nombre del Instituto Mexicano del Seguro Social, con Registro Federal de Contribuyentes IMS421231145, domicilio en Avenida Paseo de la Reforma núm. 476, colonia Juárez, C.P. 06600, Delegación Cuauhtémoc, Ciudad de México, para la validación de dichos comprobantes el proveedor deberá cargar en internet, a través del portal de servicios a proveedores de la página del IMSS el archivo en formato XML, la validez de los mismos será determinada durante la carga y únicamente los comprobantes validos serán procedentes para pago.

El pago se realizará mediante transferencia electrónica de fondos, a través del esquema electrónico interbancario que el IMSS tiene en operación, para tal efecto en los contratos se deberá incluir el número de cuenta, CLABE, banco y sucursal, a menos que el proveedor acredite en forma fehaciente la imposibilidad para ello.

El pago se depositará en la fecha programada, a través del esquema interbancario si la cuenta bancaria del proveedor está contratada con BANORTE, BBVA BANCOMER, HSBC, o SCOTIABANK INVERLAT o a través del esquema interbancario vía SPEI (sistema de pagos electrónicos interbancarios) si la cuenta pertenece a un banco distinto a los antes mencionados.

Para que el proveedor pueda celebrar un contrato de cesión de derechos de cobro, mismo que deberá notificarlo por escrito al IMSS con un mínimo de cinco días naturales anteriores a la fecha de pago programada, el administrador del contrato o en su caso el titular del área requirente, deberá entregar los documentos sustantivos de dicha cesión el área responsable de autorizar dicha cesión.

Que el proveedor se obliga a no cancelar ante el SAT los CFDI a favor del IMSS previamente validados en el Portal de Servicios a Proveedores, salvo justificación y comunicación por parte del mismo al Administrador del Contrato para su autorización expresa, debiendo éste informar a las áreas de trámite de erogaciones de dicha justificación y reposición del CFDI, en su caso.

En caso de aplicar, el contrato deberá señalar que el proveedor deberá entregar el CFDI a favor del IMSS por el importe de la aplicación de la pena convencional por atraso o deficiencia del servicio.

Asimismo, se deberá indicar que el proveedor podrá optar por cobrar a través de factoraje financiero conforme al programa de cadenas productivas de nacional financiera, S.N.C. Institución de Banca de Desarrollo con el IMSS.

#### **14. Representante Técnico (4.26 POBALINES)**

Como representante técnico en el procedimiento que se derive los presentes términos y condiciones a través los siguientes servidores públicos o los designados por los mismos para tal efecto:

- Titular de la División Institucional de Cuadros Básicos de Insumos para la Salud.
- Titular de la División de Apoyo Técnico y Consultivo.

#### **15. Administrador del Contrato (5.3.15 y 5.4.13 POBALINES)**

Los administradores de los contratos se encuentran detallados en el anexo denominado "Administradores de los Contratos".

**ANEXOS**  
**DIVISION DE CONTRATOS**



Los cuáles serán los responsables de verificar el cumplimiento de las obligaciones contractuales, como es la entrega de los bienes, supervisar el cálculo de deducciones y penas convencionales, entre otros. El administrador del contrato podrá auxiliarse para el debido cumplimiento de sus obligaciones, con otros servidores públicos, cuando las condiciones contractuales lo requieran, en ese caso, dichos auxiliares serán corresponsables de las actividades que se les asignen y de mantener informado al administrador del contrato con la periodicidad y forma que se les indique.

#### **16. Seguro de Responsabilidad Civil (5.5.7 POBALINES)**

Para el presente procedimiento no se requiere solicitar a los proveedores un seguro de responsabilidad civil.

#### **17. Otras condiciones**

##### **17.1 Calidad**

El proveedor deberá entregar todos los insumos cumpliendo con los requisitos de calidad establecidos en la Ley General de Salud, Legislación Sanitaria y demás ordenamientos aplicables.

En el caso de que se adjudique un bien que cuente con antecedentes de incumplimiento conforme a las especificaciones técnicas de calidad, el proveedor a partir de la notificación de adjudicación y hasta por lo menos 15 días hábiles previos a la primera entrega, deberá presentar muestras en el Instituto de un lote corregido de fabricación posterior al lote dictaminado con incumplimiento y que pretenda entregar al Instituto, acompañadas de su informe de resultados de análisis emitido por el fabricante para que el Instituto realice la evaluación, a fin de constatar el cumplimiento a las especificaciones de la norma correspondiente.

La entrega de las muestras y la documentación se efectuará en la calle José Urbano Fonseca No. 6, Colonia Magdalena de las Salinas, Alcaldía Gustavo A. Madero, C.P. 07760, Ciudad de México, Teléfono 57473500 ext. 26121, directo: 57546894, de lunes a viernes de 8:00 a 16:00 horas (días hábiles).

De no demostrar la corrección, los administradores de contrato o en su caso la Coordinación de Control de Abasto conforme a las necesidades del Instituto y en caso de que el proveedor asignado haya participado con más de una marca, podrá solicitar, se practiquen estudios a cualquiera de las otras marcas ofertas del bien.

Si los lotes presentados no muestran corrección de los defectos, los administradores de contratos o en su caso la Coordinación de Control de Abasto podrán solicitar el inicio del proceso de rescisión administrativa del contrato.

El Instituto podrá solicitar al proveedor en cualquier tiempo durante la vigencia del contrato lo siguiente:

- Muestras de los insumos adjudicados para verificar el cumplimiento de los requisitos de calidad de los bienes.
- Las especificaciones técnicas de calidad y métodos de prueba de los productos que no cuenten con Norma Oficial Mexicana, así como las sustancias de referencia y las tablas de estabilidad acelerada y a largo plazo de sus productos. El proveedor deberá proporcionar lo antes

**ANEXOS****DIVISION DE CONTRATOS**



mencionado será motivo de emisión de oficio de rechazo de la muestra sujeta a evaluación por parte del Instituto.

- El certificado vigente de Buenas Prácticas de Fabricación, expedido por la COFEPRIS.

De acuerdo al párrafo anterior, el tiempo establecido para la entrega por parte del proveedor, será en un lapso no mayor a 5 (cinco) días hábiles.

La evaluación de la calidad realizada por el Instituto de los insumos para salud, se efectuará conforme a lo establecido en la Ley General de Salud, en los artículos aplicables, conforme a lo establecido en la Farmacopea de los Estados Unidos Mexicanos y sus Suplementos, misma que podrá ser consultada en la página electrónica de la Secretaría de Salud: <http://portal.salud.gob.mx>, en las normas oficiales mexicanas, normas mexicanas, normas internacionales, así como las especificaciones técnicas del IMSS (misma que podrá ser consultada en la página electrónica: <http://compras.imss.gob.mx/?P=provinfo>), o a falta de éstas, de acuerdo a las especificaciones técnicas del fabricante y cuando el Instituto lo determine procedente se realizarán pruebas de funcionalidad.

El Instituto podrá verificar el cumplimiento de los requisitos de calidad de los bienes, a través de los programas de muestreo y quejas, cuyas muestras deberán ser repuestas por el proveedor sin costo, al área del Instituto que así lo solicite. El incumplimiento en la entrega de las especificaciones, métodos de prueba, sustancias de referencia y/o certificados de calidad emitidos por el fabricante, en un plazo mayor a 5 días hábiles será motivo para que el Instituto emita oficio de dictamen de incumplimiento al lote a evaluar.

Corresponderá a las Delegaciones/UMAE verificar que los bienes entregados por los proveedores no cuenten con reporte de incumplimiento por parte del Instituto a través la Coordinación de Control Técnico de Insumos (COCTI).

### **17.2 Datos Generales y Notificaciones Oficiales de los Proveedores**

Con la finalidad de establecer canales de comunicación oficiales con los proveedores, en los contratos se deberá incluir los siguientes datos:

- Nombre completo del contacto oficial
- Cargo
- Domicilio
- Teléfono (oficina y celular) y fax
- Correo electrónico

Cabe señalar, que el contacto designado por el proveedor, no tendrá que ser necesariamente el representante legal de la empresa, sin embargo toda notificación que se le haga llegar por parte del Instituto, se considerará de carácter oficial.

Las notificaciones podrán realizarse en los siguientes términos:

- Mediante oficio entregado en el domicilio señalado en este apartado.
- Vía correo electrónico
- Llamada telefónica

**ANEXOS**  
**DIVISION DE CONTRATOS**



El proveedor se obliga a comunicar cualquier cambio en los datos de este contacto oficial, mediante escrito en papel membretado firmado por su representante legal dirigido al Administrador de Contrato y/o a los Representantes de los mismos.

En caso de incumplir con la obligación de informar los cambios del contacto oficial, el Instituto no se hace responsable por las consecuencias que por causa de la omisión afecten al proveedor.

Se entiende como canal oficial a:

- Administradores de los Contratos Delegaciones/UMAE.
- Coordinadores de Abastecimiento de Delegaciones/UMAE.
- Coordinador de Control de Abasto y/o Coordinador Técnico de Planeación y/o Divisional de Planeación de Bienes Terapéuticos y/o División de Supervisión y Control del Abasto.
- Coordinador de Adquisición de Bienes y Contratación de Servicios.
- Personal que designen para tal efecto.

### **17.3 Claves que sean Negociadas por la Comisión Coordinadora para la Negociación de precios de Medicamentos y Otros Insumos para la Salud.**

Para el caso de las claves sujetas a beneficios adicionales (notas de crédito o en especie) resultado de la negociación llevada a cabo por la Comisión Coordinadora para la Negociación de Precios de Medicamentos y Otros Insumos para la Salud, serán entregados a petición del Instituto.

El Instituto solicitará al proveedor por escrito o mediante correo electrónico, la cantidad de productos o el monto en caso de nota de crédito, así como los lugares de entrega, considerando a cargo del proveedor los gastos de traslado hasta el lugar de destino. En caso de incumplimiento se aplicaran las sanciones conforme a las condiciones establecidas en lo señalado en el numeral 10 del presente documento.

### **Penas convencionales**

En el caso de claves negociadas por la Comisión Coordinadora para la Negociación de Precios de Medicamentos y otros Insumos para la Salud, el atraso en la entrega de los beneficios adicionales se calculará con base al precio negociado, observando lo señalado en el apartado de Penas Convencionales de los Términos y Condiciones.

### **Anexo**

### **"Esquema particular de entrega" Entrega Hospitalaria.**

Para la clave indicada en el Anexo denominado **Requerimiento**, columna "Esquemas particulares de entrega", se considera el siguiente esquema de contratación:

- **Entrega hospitalaria** entrega de bienes de manera directa por los proveedores en farmacias del ámbito nacional, sin participación de almacenes.

Las entregas serán realizadas en las Unidades Hospitalarias que se detallan en el "Lugares de Entrega en Esquema Particular para el IMSS. Entrega Hospitalaria".

**ANEXOS**  
**DIVISION DE CONTRATOS**



### **Confidencialidad**

La participación del proveedor que resulte adjudicado, así como del o los laboratorios relacionados con la elaboración de los insumos no deberá realizar ningún tipo de contacto personal con el paciente, familiar, tutor o representante legal, sino siempre a través de los canales institucionales implementados para tal efecto.

Todo incumplimiento a lo previsto por esta cláusula, será causal de rescisión de los contratos celebrados con los proveedores asignados.

### **Pruebas Diagnósticas**

En caso de haber sido presentado como beneficio adicional a la Comisión Coordinadora para la Negociación de Precios e Insumos para la Salud, el otorgamiento sin costo para el Instituto de la realización de pruebas diagnósticas, debiendo observar lo siguiente:

1. Las pruebas diagnósticas que por medio de las empresas farmacéuticas se realicen, serán sin cargo alguno para el Instituto y sin que esto medie compromiso alguno para el inicio o modificación de sus decisiones clínicas o terapéuticas.
2. Las pruebas diagnósticas serán solicitadas de manera indistinta por el Instituto a alguno de los proveedores adjudicados, sin ser esta una condicionante para que el tratamiento de los pacientes le sea otorgado a quien realizó dicho diagnóstico.
3. Los estudios de laboratorio se realizarán a solicitud específica el Instituto y el procedimiento de toma de las muestras sanguíneas, se realizará dentro de las instalaciones y el personal del mismo.
4. Los datos personales a los cuales pertenece la muestra será de carácter confidencial y la industria farmacéutica no tendrá acceso a ella.
5. La empresa farmacéutica se comprometerá a acreditar la certificación de calidad del laboratorio en el cual se procesará la muestra y entregará el Instituto los resultados del estudio en el período de tiempo especificado para ello.
6. Una vez entregada la muestra al representante del proveedor adjudicado, será responsabilidad de este la logística hasta ser devuelto el resultado al Instituto.
7. El proveedor adjudicado asumirá el total de los costos relacionados con el proceso de pruebas diagnósticas.

### **Trasposos**

En caso de que sea necesario realizar trasposos entre las unidades del Instituto de estos medicamentos, derivado de fallecimiento, suspensión de tratamientos o cambios de adscripción, se solicitará mediante oficio al proveedor adjudicado para que realice el traslado de los mismos.

Cabe señalar que dichos movimientos se realizarán sin cargo adicional para el Instituto en un periodo máximo de cuarenta y cinco días naturales a partir de la notificación al proveedor, cabe señalar que previamente se habrá consultado a las unidades involucradas a fin de agilizar el procedimiento.

**ANEXOS**  
**DIVISION DE CONTRATOS**



**Sanciones adicionales aplicables al esquema de entrega hospitalaria:**

**Deductiva**

Cuando el proveedor adjudicado no realice los movimientos de traspaso dentro de los cuarenta y cinco días naturales a partir de la notificación.	10% del valor total de la clave solicitada para traspaso no realizado	Fecha notificada para realizar el traspaso, a partir del día natural cuarenta y seis se aplicará una sanción por el 10% del valor total de la clave solicitada para traspaso no realizado.
--	---	--

El presente documento se suscribe con fundamento en las facultades conferidas en el numeral 8.1.1.2, Coordinación de Control de Abasto, del Manual de Organización de la Dirección de Administración; y en su calidad de Área Consolidadora en apego a lo dispuesto en las Políticas, Bases y Lineamientos en Materia de Adquisiciones, Arrendamientos y Servicios del Instituto Mexicano del Seguro Social, conforme a las necesidades de las Delegaciones y UMAE del Instituto Mexicano del Seguro Social.

*"La responsable de integrar, concentrar y revisar las necesidades de las Áreas Requirientes, así como reunir los dictámenes de disponibilidad presupuestaria previos y las especificaciones técnicas, para que, en representación de éstas, realice el envío del expediente al Área Contratante."*

María del Pilar Buerba Gómez  
Titular de la Coordinación de Control de Abasto  
Autoriza

Angel Isaac Avilino Acosta  
Titular de la Coordinación Técnica de Análisis y Seguimiento de Procesos  
Valida

Sergio Israel Cruz Rodríguez  
Titular de la División de Apoyo Técnico y Consultivo  
Valida

Aleida Morales Zeballos  
Titular de la Subjefatura de División de Apoyo Técnico  
Elabora

**ANEXOS**  
**DIVISION DE CONTRATOS**

**SIN TEXTO**



**ANEXO "LUGARES DE ENTREGA Y PAGO"**

**ANEXOS**

**DIRECTORIO DE ALMACENES**

**DIVISION DE CONTRATOS**

DELEGACION Y/O UMAE	LUGAR DE ENTREGA	LUGAR DE PAGO
<b>AGUASCALIENTES</b>	Almacén Carolina Villanueva Ciudad Industrial C.P. 20290 Aguascalientes, Ags.	Delegacional No. 314 Departamento de Presupuesto, Contabilidad y Erogaciones Alameda No. 704 Colonia del Trabajo C.P. 20180 Aguascalientes, Ags.
<b>BAJA CALIFORNIA NORTE</b>	Almacén Blvd. Lázaro Cárdenas Frente Fracc. Nuevo Mexicali C. P. 21800 Mexicali, B. C. N.	Delegacional No. 3035 Departamento de Presupuesto, Contabilidad y Erogaciones Calz. Cuauhtémoc No. 300 Col. Aviación C. P. 21230 Mexicali, B. C. N.
<b>BAJA CALIFORNIA SUR</b>	Almacén Calle Cuauhtémoc y Carranza No. 2415 Col. La Rinconada La Paz, B. C. S.  Calle Dr Sergio Noyola Miranda S-N - Reserva Territorial Umf35- Guerrero Negro Bc	Delegacional C. P. 23040 Departamento de Presupuesto, Contabilidad y Erogaciones Calle Madero No. 315 entre Héroes del 47 y H. Colegio Militar Col. Esterito C. P. 23020
<b>CAMPECHE</b>	Almacén Calle Nueva del Seguro Social s/n Col. Centro C. P. 24000 Campeche, Camp.	Delegacional Departamento de Presupuesto, Contabilidad y Erogaciones Av. López mateos s/n, esq. Talamantes y Quintana roo, C.P. 24000, Campeche, camp.
<b>COAHUILA</b>	Almacén Carretera Antigua Arteaga y Libramiento López C.P. 25015 Arteaga, Coah.	Delegacional Portillo Departamento de Presupuesto, Contabilidad y Erogaciones Blvd. Venustiano Carranza 2809 esq. Periférico Luis Echeverría Álvarez Colonia La Salle C.P. 25280 Saltillo, Coah.
<b>COLIMA</b>	Almacén Calle Zaragoza Col. La Alta Villa Ciudad Villa de Álvarez Colima, Col.	Delegacional No.199 C. P. 28987 Departamento de Presupuesto, Contabilidad y Erogaciones Calle Zaragoza No. 62 Col. Centro CP. 28000 Colima, Col.
<b>CHIAPAS</b>	Almacén Libramiento Sur de Tapachula Km 4.0 Parque Industrial Los Mangos Tapachula, Chls.	Delegacional Tapachula Departamento de Presupuesto, Contabilidad y Erogaciones Carretera Costera y Anillo Periférico s/n Col. Centro C. P. 30700 Tapachula, Chls.
<b>CHIAPAS</b>	Almacén Subdelegacional en Tuxtla Gutiérrez, Carretera Tuxtla Gutiérrez-San Cristóbal Km 7.0 Tuxtla Gutiérrez, Chiapas	Chiapas Departamento de Presupuesto, Contabilidad y Erogaciones Carretera Costera y Anillo Periférico s/n Col. Centro C. P. 30700 Tapachula, Chls.
<b>CHIHUAHUA</b>	Almacén Privada de Santa Rosa Nos. 21 y 23 Colonia Nombre de Dios Chihuahua, Chih.	Delegacional C.P. 31110 Departamento de Presupuesto, Contabilidad y Erogaciones Av. Universidad No 1101 Colonia Centro C.P. 31000 Chihuahua, Chih.
<b>DURANGO</b>	Almacén Carretera Durango-México Km 5 Colonia 15 de Octubre Durango, Dgo.	Delegacional C.P. 34285 Departamento de Presupuesto, Contabilidad y Erogaciones Calle Juárez No 104 Sur 1er. Piso Zona Centro C.P.34000 Durango, Dgo.
<b>GUANAJUATO</b>	Almacén Calle España Esq. Calle Suecia Fracc. Los Paraísos León, Gto.	Delegacional C. P. 37320 Departamento de Presupuesto, Contabilidad y Erogaciones Blvd. Adolfo López Mateos s/n Esq. Paseo de los Insurgentes Fracc. Los Paraísos C. P. 37320 Tel. 01 477 717 5474, León, Gto.
<b>GUERRERO</b>	Almacén delegacional S/N Frente a la Escuela de Sociales Col. INFONAVIT Alta Progreso Acapulco, Gro. C.P. 39610	Av. Ruiz Cortines Departamento de Presupuesto, Contabilidad y Erogaciones Cuauhtémoc No. 95 Col. Centro Acapulco, Gro. C.P. 39300
<b>HIDALGO</b>	Almacén Delegacional Calle Arboleda no. 115 Colonia Industrial la Paz C. P. 42080	Departamento de Presupuesto, Contabilidad y Erogaciones Prolongación. Av. Madero No. 407





DELEGACION Y/O UMAE	LUGAR DE ENTREGA	LUGAR DE PAGO
JALISCO	Pachuca, Hgo. Almacén Delegacional Anillo Periférico Sur No. 8000 Col. Sta. María Tequepexpan C. P. 45600 Tlaquepaque, Jal.	Col. Cespedes Reforma, C.P. 42090, Pachuca, Hgo. Departamento de Presupuesto, Contabilidad y Erogaciones Calle Belsario Domínguez No. 1000 esq Sierra Morena Col. Independencia C. P. 44340 Guadalajara, Jal.
ESTADO DE MÉXICO ORIENTE	Almacén de la Coordinación de Abastecimiento y Equipamiento Poniente 146 No. 825 Col. Industrial Vallejo Código Postal 02300 Delegación Azcapotzalco, Distrito	Jefatura de Servicios de Finanzas Calle 4 No. 25 primer piso Fraccionamiento Industrial Aice Blanco Municipio de Naucalpan Edo. Méx.
ESTADO DE MÉXICO PONIENTE	Coordinación de Abastecimiento y Equipamiento Vialidad Toluca Metepec Km. 4.5 Barrio del Espíritu Santo, Col. La Michoacana, Metepec, Edo. de Méx, C.P. 52140	Jefatura de Finanzas Calle Josefa Ortiz de Domínguez Esq. Miguel Hidalgo y Costilla, Col. Centro, Toluca, Méx. C.P. 50000
MICHOACAN	Almacén Delegacional Manuel Pérez Coronado esq. Jesús Sansón Flores s/n. Col. Infonavit Camelinas CP. 58290, Morelia, Michoacán	Jefatura de Finanzas Avenida Francisco I. Madero Poniente, Col. Centro 1200, C.P. 58000, Morelia, Michoacán
MORELOS	Coordinación de Abastecimiento y Equipamiento - Almacén Delegacional Av. Plan de Ayala Esq. Av. Central s/n Col. Cuauhnauc código Postal 62430 Cuernavaca Morelos	Departamento de Presupuesto, Contabilidad y Erogaciones Biv. Benito Juárez No. 18 Primer Piso Código Postal 62000 Col. Centro Cuernavaca Morelos
NAYARIT	Almacén Delegacional Retorno No. 72 Col. Obrera C. P. 63120 Tepic, Nay.	Departamento de Presupuesto, Contabilidad y Erogaciones Calzada del Ejercito Nacional No. 14 Col. Fray Junípero Serra C. P. 63166 Tepic, Nay.
NUEVO LEON	Almacén Delegacional Manuel L. Barragán No. 4850 Nte. Colonia Hidalgo C.P. 64260 Monterrey, N.L.	Departamento de Presupuesto, Contabilidad y Erogaciones Calle Prof. Rafael Ramírez Oriente No. 1950, C.P., 64000, Monterrey, N.L.
OAXACA	Almacén Delegacional Paraje la Vía s/n Km 3 Carretera Oaxaca-Zaachila C. P. 68180 Xoxocotlan, Oax.	Departamento de Presupuesto, Contabilidad y Erogaciones Calzada Porfirio Díaz No. 803, Col. Centro, C.P. 68000 Oaxaca, Oax.
PUEBLA	Almacén Delegacional Calle 5 de Febrero Oriente No. 107 Col. San Felipe Hueyotlilpan C. P. 72030 Puebla, Pue.	Departamento de Presupuesto, Contabilidad y Erogaciones Calle 4 Norte No. 2005 C. P. 72000 Puebla, Pue. Col. Centro
QUERETARO	Almacén Delegacional en Querétaro Av. Mesquite No. 6 Col. San Pablo Querétaro, Qro Código Postal 76130	Departamento de Presupuesto, Contabilidad y Erogaciones Fernando De Loyola No. 101, Col. San Ángel, C.P. 76030, Querétaro, QRO.
QUINTANA ROO	Almacén Delegacional Carretera Chetumal-Mérida Km 2.5 Col. Aeropuerto C.P. 77003 Chetumal, Quintana Roo	Depto. Presupuesto, Contabilidad y Erogaciones Av. Héroes de Chapultepec No. 2 Oriente, Col. Centro C.P. 77000 Chetumal, Quintana Roo.
SAN LUIS POTOSI	Almacén Delegacional Av. De los conventos 109-111 Fraccionamiento Hogares Ferrocarrileros C.P. 78435 San Luis Potosí, S.L.P.	Departamento de Presupuesto, Contabilidad y Erogaciones Cuauhtémoc 255 Colonia Moderna C.P. 78270 San Luis Potosí, S.L.P.
SINALOA	Almacén Delegacional Blvd. Emiliano Zapata No. 3755 Pte. Col. Industrial El Palmito C. P. 80160 Tel. 01667 9920121, 9920475 y 9920476 Culiacán, Sin.	Departamento de Presupuesto, Contabilidad y Erogaciones Fco. Zarco y Jesús G. Andrade s/n Col. Miguel Alemán C. P. 80200 Culiacán, Sin.
SONORA	Almacén Delegacional Prolongación Hidalgo y Huisaguay Col. Bella Vista C.P. 85130 Cd. Obregón, Son.	Departamento de Presupuesto, Contabilidad y Erogaciones Calle 5 de Febrero No. 205, Col. Centro, C.P. 85000 Cd. Obregón, Son.
TABASCO	Ciudad industrial II, calle Butano esq. Aluminio s/n, Villahermosa, Tabasco Código postal 86032	Departamento de Presupuesto, Contabilidad y Erogaciones Av. Cesar A. Sandino No. 102 Col. 1° de Mayo C. P. 86180 Villahermosa, Tab.
TAMAULIPAS	Almacén Delegacional Conjunto IMSS C.P. 87028 Cd. Victoria, Tamps.	Departamento de Presupuesto, Contabilidad y Erogaciones Centro Médico Educativo y Cultural Lic. Adolfo López Mateos Colonia Pedro Sosa Código Postal 87120 Cd. Victoria, Tamps
TLAXCALA	Almacén Delegacional Instituto Politécnico Nacional s/n San Diego Metepec C. P. 90110 Tlaxcala, Tlx.	Departamento de Presupuesto, Contabilidad y Erogaciones Guillermo Valle No. 115 Col. Centro C. P. 90000 Tlaxcala, Tlx.



DELEGACIÓN Y/O UMAE	LUGAR DE ENTREGA	LUGAR DE PAGO
VERACRUZ NORTE	Almacén Delegacional de Bienes Terapéuticos Carret. Veracruz-La Boticaria Km 2.5 Col. Vista Alegre C. P. 94295 Boca del Río Veracruz	Departamento de Presupuesto, Contabilidad y Erogaciones Lomas del Estadio s/n Col. Centro C. P. 91000 Xalapa, Ver.
VERACRUZ SUR	Almacén Delegacional de Bienes Av. Veracruz Esq. Norte 22 No. 56 Col. Sta. Catalina C. P. 84730 Río Blanco, Ver.	Departamento de Presupuesto, Contabilidad y Erogaciones Sur 10 No. 127 Altos, C.P. 94300, Orizaba, Veracruz Sur.
YUCATAN	Almacén Delegacional Calle 44 No. 999 por 127 y 127B Col. Serapio Rendón C. P. 97285 Mérida, Yuc.	Departamento de Presupuesto, Contabilidad y Erogaciones Calle 34 No. 439 por 41 Col. Industrial C. P. 97150 Mérida, Yuc.
ZACATECAS	Almacén Delegacional Carretera Tránsito pesado Km 1 esq. Con Priv, Secretaría de Hacienda y Crédito Público C.P. 98604. Guadalupe, Zacatecas	Departamento de Presupuesto, Contabilidad y Erogaciones Avenida Restauradores No. 3 Col. Dependencias Federales C.P. 98600 Guadalupe, Zac.
DELEGACIÓN NORTE DISTRITO FEDERAL	Almacén Delegacional-Norte del D.F. Calz. vallejo 675 Col. Magdalena de las Salinas Código Postal 07760 delegación Gustavo A. Madero México, D. F.	Jefatura de Planeación y Finanzas Delegación Norte del D.F. Av. Instituto Politécnico Nacional No. 5421 Col. Magdalena de las Salinas Código Postal 07760 delegación Gustavo A. Madero
DELEGACIÓN SUR DISTRITO FEDERAL	Almacén delegacional Sur del D.F. Calz. Vallejo 675, Col. Magdalena de las Salinas Delegación Gustavo A. Madero C.P. 07760 Méx, D.F.	Departamento Delegacional de Presupuesto, Contabilidad y Erogaciones sito en Calzada de la Viga No. 1174, Esquina eje 5 Sur, Colonia El Triunfo, Delegación Iztapalapa, C.P. 09430, México, D.F.
HOSPITAL DE ESPECIALIDADES TORREON, COAH.	Almacén de la UMAE Blvd. Revolución No. 2650 Ote. Col. Torreón Jardín C.P. 27200 Torreón Coah.	Departamento de Finanzas de la Umae 71 Blvd. Revolución No. 2650 Ote. Col. Torreón Jardín C.P. 27200 Torreón Coah.
HOSPITAL DE ESPECIALIDADES No. 1 LEÓN, GUANAJUATO	Mat. de Curación en Almacén de la UMAE Av. México entrando por Calle Suecia s/n Col. Los Paraísos C. P. 37320 León, Gto.	Departamento de Finanzas de la UMAE Blvd. Adolfo López Mateos esq. Paseo de los Insurgentes s/n Col. Los Paraísos C. P. 37320 León, Gto.
HOSPITAL DE GINECO PEDIATRÍA No. 48 LEÓN, GUANAJUATO	Almacén de la UMAE Paseo de los Insurgentes s/n Fracc. Los Paraísos C. P. 37328 León, Gto.	Departamento de Finanzas de la UMAE Paseo de los Insurgentes s/n Fracc. Los Paraísos C. P. 37328 León, Gto.
HOSPITAL DE PEDIATRÍA OBLATOS JALISCO	Mat. de Curación en Almacén de la UMAE Calle Belisario Domínguez No. 735 Col. Independencia Sector Libertad C. P. 44349 Guadalaajara, Jal.	Departamento de Finanzas de la UMAE Calle Belisario Domínguez No. 735 Col. Independencia Sector Libertad C. P. 44349 Guadalaajara, Jal.
HOSPITAL DE GINECO OBSTETRICIA OBLATOS JALISCO	Mat. de Curación en Almacén de la UMAE Calle Belisario Domínguez No. 771 Col. Independencia-Oblatos C. P. 44340 Guadalaajara, Jal.	Departamento de Finanzas de la UMAE Calle Belisario Domínguez No. 771 Col. Independencia-Oblatos C. P. 44340 Guadalaajara, Jal.
HOSPITAL DE ESPECIALIDADES OBLATOS JALISCO	Mat. de Curación en Almacén de la UMAE Calle Belisario Domínguez No. 1000 Col. Independencia Sector Libertad C. P. 44349 Tel. 0133 36 68 30 00 Ext. 31353 y 31354 Guadalaajara, Jal.	Departamento de Finanzas de la UMAE Calle Belisario Domínguez No. 1000 Col. Independencia Sector Libertad C. P. 44349 Guadalaajara, Jal.
TRAUMATOLOGIA LOMAS VERDES	Subalmacén de la Unidad Médica de Alta Especialidad Hospital de Traumatología y Ortopedia Lomas Verdes Av. Lomas Verdes S/N, Col. Exejidos del Oro, Naucalpan de Juárez Edo. de Méx. C.P. 53120	Departamento de Finanzas de la UMAE Av. Lomas Verdes S/N, Col. Exejidos del Oro Naucalpan de Juárez, Edo. de Méx C.P. 53120 Horario de 8 a 13 hrs
HOSPITAL DE CARDIOLOGIA MONTERREY, N.L.	Almacén de la UMAE Av. Lincoln S/N Esq. Enf. Ma. De Jesús Candía Mendoza Col. Valle Verde C.P. 64730 Monterrey, N.L.	Departamento de Finanzas de la Umae 34 Av. Lincoln S/N Esq. Enf. Ma. De Jesús Candía Mendoza Col. Valle Verde C.P. 64730 Monterrey, N.L.
HOSPITAL DE ESPECIALIDADES MONTERREY, N.L.	Almacén de la UMAE Ave. Abraham Lincoln y Ave. Fidel Velásquez S/N Colonia Nueva Morelos C.P. 64320 Monterrey, N.L.	Departamento de Finanzas de la Umae 25 Ave. Abraham Lincoln y Ave. Fidel Velásquez S/N Colonia Nueva Morelos C.P. 64320 Monterrey, N.L.
HOSPITAL DE TRAUMATOLOGIA Y ORTOPEDIA MONTERREY, N.L.	Almacén de la UMAE Av. Pino Suárez y 15 de Mayo S/N Zona Centro C.P. 64000 Monterrey, N.L.	Departamento de Finanzas de la Umae 21 Cuauhtémoc y Juan Ignacio Ramón Zona Centro C.P. 64000 Monterrey, N.L.
HOSPITAL DE GINECO OBSTETRICIA MONTERREY, N.L.	Almacén de la UMAE Av. Constitución y Av. Félix U. Gómez Col. Centro G.P. 64000 Monterrey, N.L.	Departamento de Finanzas de la Umae 23 Av. Constitución y Av. Félix U. Gómez Col. Centro C.P. 64000 Monterrey, N.L.



DELEGACION Y/O UMAE	LUGAR DE ENTREGA	LUGAR DE PAGO
HOSPITAL DE ESPECIALIDADES PUEBLA	Almacén y farmacia de la UMAE Calle 24 Oriente sin número, entra la 2 y 4 Norte, Col. Centro, C. P. 72000 Puebla, Pue. Teléfono 01 222 2424520 a la línea 29, Extensión 61394, Horario de 8:00 a 14:30 horas.	Departamento de Finanzas de la UMAE Calle 24 Oriente sin número, entra la 2 y 4 Norte, 3er piso de la Torre de Gobierno, Col. Centro, C. P. 72000 Puebla, Pue. Teléfono 01 222 2424520 a la línea 29, Extensión 61357, Horario de 8:00 a 13:30 horas.
HOSPITAL DE TRAUMATOLOGÍA Y ORTOPEDIA PUEBLA, PUE.	Almacén de la UMAE Diagonal Defensores de la República esquina 6 Poniente Col. Amor C. P. 72140 Puebla, Pue.	Departamento de Finanzas de la UMAE Diagonal Defensores de la República esquina 6 Poniente Col. Amor C. P. 72140 Puebla, Pue.
HOSPITAL DE ESPECIALIDADES No. 2 CD. OBREGÓN, SONORA	Mat. de Curación en Almacén de la UMAE Prol. Hidalgo y Huisaguay s/n Col. Bella Vista C. P. 85130 Cd. Obregón, Son.	Departamento de Finanzas de la UMAE Prol. Hidalgo y Huisaguay s/n Col. Bella Vista C. P. 85130 Cd. Obregón, Son.
HOSPITAL DE ESPECIALIDADES VERACRUZ	Almacén de la UMAE Calle Cusuhtémoc s/n Esq. Cervantes y Padilla Col. Formando Hogar C. P. 91897 Veracruz, Ver.	Departamento de Finanzas de la UMAE Calle Cusuhtémoc s/n Esq. Cervantes y Padilla Col. Formando Hogar C. P. 91897 Veracruz, Ver.
HOSPITAL DE ESPECIALIDADES YUCATÁN	Almacén de la UMAE Calle 34 X 41 No. 439 Ex terrenos El Fénix Col. Industrial El Palmito C.P. 97150 Mérida, Yuc.	Departamento de Finanzas de la UMAE Calle 34 X 41 No. 439 Ex terrenos El Fénix Col. Industrial El Palmito C.P. 97150 Mérida, Yuc. Departamento de Finanzas y Sistemas de la UMAE 1er. Piso del Hospital de Traumatología Av. Colector 15 S/N, Esq. Av. Instituto Politécnico Nacional Col. Magdalena de las Salinas Delegación Gustavo A. Madero C.P. 07760 Méx, D.F.
HOSPITAL DE TRAUMATOLOGIA Y ORTOPEDIA MAGDALENA DE LAS SALINAS	Almacén de Traumatología y Almacén de Ortopedia Av. Colector 15 S/N Esq. con Av. Instituto Politécnico Nacional. Col. Magdalena de las Salinas Delegación Gustavo A. Madero. C.P. 07760, Méx, D.F.	Departamento de Finanzas y Sistemas de la UMAE 1er. Piso del Hospital de Traumatología Av. Colector 15 S/N, Esq. Av. Instituto Politécnico Nacional Col. Magdalena de las Salinas Delegación Gustavo A. Madero C.P. 07760 Méx, D.F.
HOSPITAL DE TRAUMATOLOGIA Y ORTOPEDIA MAGDALENA DE LAS SALINAS	Almacén de Terapia Física Av. Instituto Politécnico Nacional 1306 Col. Magdalena de las Salinas Delegación Gustavo A. Madero. C.P. 07760, Méx, D.F.	Departamento de Finanzas y Sistemas de la UMAE 1er. Piso del Hospital de Traumatología Av. Colector 15 S/N, Esq. Av. Instituto Politécnico Nacional Col. Magdalena de las Salinas Delegación Gustavo A. Madero C.P. 07760 Méx, D.F.
HOSPITAL DE ESPECIALIDADES LA RAZA	Almacén Hospital de Especialidades de la Calle Seris y Zaachila S/N, Col. La Raza C.P. 02990 Delegación Atzacapotzalco. Méx, D.F. En el Almacén y Farmacia localizados en el Sótano	Departamento de Finanzas localizado en 1er. Piso Hospital de Especialidades de la Raza Calle Seris y Zaachila S/N, Col. La Raza C.P. 02990 Delegación Atzacapotzalco. Méx, D.F.
GINECO 3 CENTRO MEDICO LA RAZA	Almacén: Material de Curación y Radiológico Hospital de Gineco-Obstetrica No. 3 Centro Médico Nacional La Raza, sito en Antonio Valeriano S/N Col. La Raza, Delegación Atzacapotzalco, Méx, D.F.	Departamento de Finanzas y Sistemas de la Unidad Médica de Alta Especialidad Hospital de Gineco-Obstetrica No. 3 del Centro Médico Nacional La Raza, sito en Antonio Valeriano S/N Col. La Raza Delegación Atzacapotzalco México, D.F.
HOSPITAL GENERAL DEL CENTRO MEDICO LA RAZA	Almacén de Material de Curación y Radiológico; y Almacén de infectología Almacén de la UMAE Hospital General del Centro Médico Nacional La Raza Av. Jacarandas Esq. Saachila Col. La Raza Delegación Atzacapotzalco, Méx, D.F.	Departamento de Finanzas de la Unidad Médica de Alta Especialidad, Hospital General Dr. Gaudencio González Garza, del Centro Médico Nacional La Raza Catz. Vallejo S/N, Esq. Av. Jacarandas, Col. La Raza Delegación Atzacapotzalco, C.P. 02990 Méx, D.F.
HOSPITAL LUIS CASTELAZO AYALA GINECOLOGIA Y OBSTETRICIA GINECO 4	Almacén de Unidad Médica de Alta Especialidad, Hospital de Ginecología y Obstetricia Av. Río Magdalena No. 289 Planta Baja Col. Tizapán San Ángel, C.P. 01090 Delegación Álvaro Obregón, Méx, D.F.	Departamento de Finanzas y Sistemas Hospital Gineco-Obstetrica No. 4 Av. Río Magdalena No. 289 1er. Piso Col. Tizapán, San Ángel, C.P. 01090 Delegación Álvaro Obregón, D.F.
HOSPITAL DE ONCOLOGIA SIGLO XXI	Almacén de Unidad Médica de Alta Especialidad, Hospital de Oncología del Centro Médico Nacional Siglo XXI Av. Cuauhtémoc No. 330 Col. Doctores Delegación Cuauhtémoc, C.P. 06720 México, D.F. Planta Baja del patio de maniobras de la Unidad	Departamento de Finanzas sito en 3er. Piso P del Hospital de Oncología C.M.N. Siglo XXI Av. Cuauhtémoc No. 330 Col. Doctores Delegación Cuauhtémoc, C.P. 06720 D.F. de las 8:00 a las 13 hrs.
HOSPITAL DE	Almacén de la Unidad Médica de Alta	Departamento de Finanzas del Hospital de



DELEGACION Y/O UMAE	LUGAR DE ENTREGA	LUGAR DE PAGO
<b>ESPECIALIDADES SIGLO XXI</b>	Especialidad Hospital de Especialidades Centro Médico Nacional Siglo XXI Av. Cuauhtémoc No. 330, Planta Baja Col. Doctores, Méx, D.F. C.P. 06720 Delegación Cuauhtémoc Clave Presupuestal 37B509662153	Especialidades del Centro Médico Nacional Siglo XXI. Av. Cuauhtémoc No. 330 Col. Doctores Delegación Cuauhtémoc, C.P. 06720 D.F.
<b>HOSPITAL DE CARDIOLOGIA SIGLO XXI</b>	Almacén de la Unidad Médica de Alta Especialidad Hospital de Cardiología Siglo XXI Av. Cuauhtémoc No. 330, Planta Baja Col. Doctores, Méx, D.F. C.P. 06720 Delegación Cuauhtémoc	Departamento de Finanzas de la UMAE Av. Cuauhtémoc No. 330, Planta Baja Col. Doctores, Méx, D.F. C.P. 06720 Delegación Cuauhtémoc
<b>HOSPITAL DE PEDIATRIA SIGLO XXI</b>	Almacén de la Unidad Médica de Alta Especialidad Hospital de Pediatría Siglo XXI Av. Cuauhtémoc No. 330, Planta Baja Col. Doctores, Méx, D.F. C.P. 06720 Delegación Cuauhtémoc	Departamento de Finanzas de la UMAE Av. Cuauhtémoc No. 330 Planta Baja, Col. Doctores, México, D. F. CP. 06720
<b>ALMACÉN DE PROGRAMAS ESPECIALES Y RED FRÍA</b>	Calzada Vallejo 675, Col. Magdalena de las Salinas, C.P. 07760, Delegación Gustavo A. Madero, México, D. F.	División de Trámites y Erogaciones, General Tiburcio Montiel No. 15 (esq. con Gómez Pedraza), Col. San Miguel Chapultepec C.P.11850 Delegación Miguel Hidalgo.

**ANEXOS**  
**DIVISION DE CONTRATOS**

**SIN TEXTO**



**ANEXO  
LUGARES DE ENTREGA EN ESQUEMA PARTICULAR PARA EL IMSS ENTREGA  
HOSPITALARIA**

Las entregas serán realizadas en las Unidades Hospitalarias que se detallan a continuación:

Horario De Entrega De 8:00 Hrs A 14: 00 Hrs

UNIDAD	DIRECCIÓN	MUNICIPIO	ESTADO
H GRAL ZONA 1 FARMACIA	BLVD JOSE MA CHAVEZ NUM 1202	AGUASCALIENTES AGS	AGUASCALIENTES
H GRAL ZONA 2 FARMACIA	CALLE 25 # 102 FRACCIONAMIENTO OJOCALIENTE	AGUASCALIENTES AGS	AGUASCALIENTES
ALMACEN DELEGACIONAL EN AGUASCALIENTES	CAROLINA VILLANUEVA DE GARCIA #914 CD INDUSTRIAL	AGUASCALIENTES AGS	AGUASCALIENTES
H GINECO-OBSTETRICIA MF 7 2DO FARMACIA	BOULEVARD AGUA CALIENTE NO 802 Y GRAL FRANCISCO CARDENAS	TIJUANA B C	BAJA CALIFORNIA
H GINECO-PEDIATRIA MF 31 2DO N FARMACIA	CALLE G Y LERDO COL NUEVA CP21100	MEXICALI B C	BAJA CALIFORNIA
H GRAL REGIONAL 1 FARMACIA	AV PASEO DEL RIO NUM 16 TERCERA ETAPA RIO TIJUANA CP 22320	TIJUANA B C	BAJA CALIFORNIA
H GRAL REGIONAL 20 FARMACIA	BLVD DIAZ ORDAZ Y BLVD LAZARO CARDENAS S/N DELEG LA MESA	TIJUANA B C	BAJA CALIFORNIA
H GRAL SUBZONA MF 12 FARMACIA	AV CHIHUAHUA BENJAMIN HILL CONSTITUCION Y CUAUHEMOC	LUIS RIO COLORADO, S	BAJA CALIFORNIA
H GRAL SUBZONA MF 6 FARMACIA	AV JUAREZ Y PORTES GIL	TECATÉ B C	BAJA CALIFORNIA
H GRAL ZONA 30 FARMACIA	CALLE F Y LERDO ZARAGOZA Y ULISES IRIGOYEN	MEXICALI B C	BAJA CALIFORNIA
H GRAL ZONA MF 8 FARMACIA	AV INTERNACIONAL Y REFORMA NO 84 FRACC BAHIA	ENSENADA B C	BAJA CALIFORNIA
HGSZ 12 FARMACIA	AV CHIHUAHUA Y BENJAMIN HILL S/N C.P.83400	LUIS RIO COLORADO, S	BAJA CALIFORNIA
HGSZ 6 FARMACIA	CALLE PRIMERA # 500B, COL. MACLOVIO HERRERA C.P. 21480	ENSENADA	BAJA CALIFORNIA
ALMACEN DELEGACIONAL EN BAJA CALIFORNIA NORTE	BLVD. LAZARO CARDENAS #3035 COL. NVO. MEXICALI C.P.21600	MEXICALI B C	BAJA CALIFORNIA
H GRAL SUBZONA 5 FARMACIA	CARR TRANSPENINSULAR EX-CAPILLA LOMA BONITA MPIO MULEGUS	GUERRERO NEGRO BC	BAJA CALIFORNIA SUR
H GRAL SUBZONA MF 13 FARMACIA	EXPORTADORA DE SAL	ISLA DE CEDROS BC	BAJA CALIFORNIA SUR
H GRAL SUBZONA MF 2 FARMACIA	BLVD A OLACHEA F VILLA Y E ZAPATA Y @ O I RAMIREZ INDEPENDENCIA L TEJADA	CONSTITUCION, CD BC	BAJA CALIFORNIA SUR
H GRAL SUBZONA MF 26 FARMACIA	CALLE SAN LUCAS S-N CARR TODOS SANTOS KM3 FRACC BRISAS DEL PACIFICO	CABO SAN LUCAS BC	BAJA CALIFORNIA SUR
H GRAL SUBZONA MF 6 FARMACIA	CALLE CORONADO Y CALLE HIDALGO	JOSE DEL CABO, SAN B	BAJA CALIFORNIA SUR
H GRAL ZONA MF 1 FARMACIA	S DE FEB H INDEPENDENCIA CUAUHEMOC Y G FARIAS	PAZ, LA BC -SUR-	BAJA CALIFORNIA SUR
HGZ NO 38 FARMACIA	AV. TECNOLÓGICO E/ WINSTON CHURCHILL/AMADO NERVO COLONIA GUAYMITAS CP2344	San José del Cabo	BAJA CALIFORNIA SUR
DELEGACIÓN B.C. SUR	FCO. I MADERO #315 ENTRE HEROES DEL 47 Y COLEGIO MILITAR C.P.23020	LA PAZ, BC SUR	BAJA CALIFORNIA SUR
H GRAL ZONA MF 1 FARMACIA	ADOLFO LOPEZ MATEOS TALAMANTES Y QUINTANA ROO	CAMPECHE CAMP	CAMPECHE
H GRAL ZONA MF 4 FARMACIA	CALLE 20 41 22 Y 43	CARMEN, CD DEL CAMP	CAMPECHE
H GRAL SUBZONA MF 15 FARMACIA	PROLONGACION AV HIDALGO S-N	TONALA CHIS	CHIAPAS
H GRAL SUBZONA MF 19 FARMACIA	ABASOLO Y CARRETERA A TAPACHULA	HUIXTLA CHIS	CHIAPAS
H GRAL ZONA 2 FARMACIA	RASTRO RIO SABINAL GRAL IGNACIO ZARAGOZA EMILIO RABASA Y PARQUE MUNICI	TUXTLA GUTIERREZ	CHIAPAS

**ANEXOS**



ENTIDAD	DIRECCIÓN	MUNICIPIO	ESTADO
H GRAL. ZONA MF 1 FARMACIA	CARRET COSTERA Y RIO COATANCITO	TAPACHULA DE CORDOVA	CHIAPAS
ALMACEN DELEGACIONAL EN TUXTLA GTZ	KM 7 CARRET TUXTLA GUTIERREZ SAN CRISTOBAL LAS CASAS	TUXTLA GUTIERREZ CHI	CHIAPAS
ALMACEN SUBDELEGACIONAL EN TAPACHULA, CHIAPAS	LIBRAMIENTO SUR PTE KM 4 PARQ. IND. LOS MANGOS	TAPACHULA DE CORDOVA	CHIAPAS
H GINECO-OBSTETRICIA 15 PFCC2D FARMACIA	PROLONG AV DIVISION DEL NORTE S-N Y CALLE 39	CHIHUAHUA CHIH	CHIHUAHUA
H GRAL. REGIONAL 66 FARMACIA	LOTE BRAVO	JUAREZ, CD CHIH	CHIHUAHUA
H GRAL. SUBZONA 22 FARMACIA	PORFIRIO DIAZ B JUAREZ E ZAPATA Y VICTORIA	CASAS GRANDES, NUEVO	CHIHUAHUA
H GRAL. SUBZONA MF 17 FARMACIA	CELULOSA DE CHIHUAHUA Y ALDAMA S@N	ANAHUAC, CD CHIH	CHIHUAHUA
H GRAL. ZONA 35 FARMACIA	AV JUAN RUIZ DE ALARCON U HABIT CASAS GRANDES SECC IA	JUAREZ, CD CHIH	CHIHUAHUA
H GRAL. ZONA 6 FARMACIA	MUTUALISMO CALLE 4A ORIENTE COSTA RICA Y PANAMA	JUAREZ, CD CHIH	CHIHUAHUA
H GRAL. ZONA MF 11 FARMACIA	AV RIO CONCHOS NO 11 BACHIMBA Y CALLE PONIENTE COL AGRICOLA	DELICIAS, CD CHIH	CHIHUAHUA
H GRAL. ZONA MF 16 FARMACIA	CARR CHIH-CUAUHTEMOC-PIPILO FRACC HUERTAS Y-O CALZ 16 DE SEPT	CUAUHTEMOC, CD CHIH	CHIHUAHUA
H GRAL. ZONA MF 23 FARMACIA	CARR A JIMENEZ MEXICO-PARRAL AV INDEPENDENCIA ALAMILLO Y GLORIETA MINE	HIDALGO DEL PARRAL C	CHIHUAHUA
HOSPITAL GENERAL NO. 1 FARMACIA	AV UNIVERSIDAD Y GARCIA CONDE	CHIHUAHUA	CHIHUAHUA
ALMACEN DELEGACIONAL EN CHIHUAHUA	AV UNIVERSIDAD Y GARCIA CONDE	CHIHUAHUA CHIH-CONJ	CHIHUAHUA
H ESPECIALIDADES 71 FARMACIA	BLVD REVOLUCION 250-L VALLE-CHAPULTEPEC-JAZMIN-ORQUIDEAS	TORREON COAH	COAHUILA
H GRAL. SUBZONA 13 FARMACIA	BOULEVARD GUERRERO Y ALVARO OBREGON	ACU/A, CD COAH	COAHUILA
H GRAL. SUBZONA MF 20 FARMACIA	FCO I MADERO LIVERPOOL, NAPOLES Y BLVD GUSTAVO DIAZ O	FRANCISCO I MADERO C	COAHUILA
H GRAL. SUBZONA MF 21 FARMACIA	HIDALGO Y GOMEZ FARIAS	PEDRO DE LAS COLONIA	COAHUILA
H GRAL. SUBZONA MF 27 FARMACIA	AV HIDALGO Y CALLE 5 DE FEB CARR MELCHOR MUZQUIZ- NUEVA ROSITA-	PALAU COAH	COAHUILA
H GRAL. SUBZONA MF 6 FARMACIA	FRANCISCO I MADERO NO 2	PARRAS DE LA FUENTE	COAHUILA
H GRAL. ZONA 1 FARMACIA	ANTONIO NARRO Y LUIS GUTIERREZ	SALTILLO COAH	COAHUILA
H GRAL. ZONA 11 FARMACIA	LOTE 3 COL PROGRESO AGRICOLA Y CARR 57 KM 5	PIEDRAS NEGRAS COAH	COAHUILA
H GRAL. ZONA MF 16 FARMACIA	BLVD REVOLUCION AV CHAPULTEPEC JAZMIN Y ORQUIDEAS	TORREON COAH	COAHUILA
H GRAL. ZONA MF 18 FARMACIA	BLVD REVOLUCION NUM 250 OTE Y LEANDRO VALLE	TORREON COAH	COAHUILA
H GRAL. ZONA MF 2 FARMACIA	BOULEVARD CONSTITUCION Y H HINOJOSA	SALTILLO COAH	COAHUILA
H GRAL. ZONA MF 24 FARMACIA	ADOLFO LOPEZ MATEOS S@N Y CALLE EN PROYECTO	ROSITA, NUEVA COAH	COAHUILA
H GRAL. ZONA MF 7 FARMACIA	CARRET 57 SALTILLO-PIEDRAS NEGRAS AV VALPARAISO Y DURANGO	MONCLOVA COAH	COAHUILA
U MED FAMILIAR 73 FARMACIA	PABLO D MEJIA Y M DOBLADO	SALTILLO COAH	COAHUILA
UMAA 89 FARMACIA	DAMASO RODRÍGUEZ NO. 750 NUEVO CENTRO METROPOLITANO	Saltillo	COAHUILA
H GRAL. SUBZONA MF 4 FARMACIA	H COLEGIO MILITAR NO 1	TECOMAN COL	COLIMA
H GRAL. ZONA 10 FARMACIA	AV PASEO DE LAS GARZAS No. 29 FRACCIONAMIENTO SOLARES	MANZANILLO COL	COLIMA
H GRAL. ZONA MF 1 FARMACIA	AV DE LOS MAESTROS 149 Y CORREGIDORA	COLIMA COL	COLIMA
HGZ1 FARMACIA	AV DE LOS MAESTROS 149 Y CORREGIDORA	COLIMA	COLIMA
ALMACEN DELEGACIONAL EN COLIMA	ZARAGOZA NO. 199 COLONIA ALTAVILLA CP 28987	VILLA DE ALVAREZ	COLIMA



UNIDAD	DIRECCION	MUNICIPIO	ESTADO
H CARDIO CM SIGLO XXI FARMACIA	96B507	CENTRO MEDICO SIGLO	DISTRITO FEDERAL
H ESPECIALIDADES CM LA RAZA FARMACIA	ANDADOR ZAHACHILA ENTRE CALLE SERIS Y CALZ VALLEJO COL LA RAZA	CONJUNTO CM LA RAZA	DISTRITO FEDERAL
H ESPECIALIDADES CM SIGLO XXI FARMACIA	AV CUAUHEMOC 330 CMN SIGLO XXI	CENTRO MEDICO SIGLO	DISTRITO FEDERAL
H GENERAL CM LA RAZA FARMACIA	AV JACARANDAS VALLEJO Y SERIS COL LA RAZA	CONJUNTO CM LA RAZA	DISTRITO FEDERAL
H GINECO OBSTETRICIA MF 13 FARMACIA	REFORMA NO 6 Y AV. HIDALGO 920107	DISTRITO FEDERAL	DISTRITO FEDERAL
H GINECO OBSTETRICIA TLATELOLCO FARMACIA	AV MANUEL GLEZ S-N ESQ LERDO COL UNIDAD NONOALCO-TLATELOLCO	CONJUNTO TLATELOLCO	DISTRITO FEDERAL
H GINECO PEDIATRÍA MAGDALENA S FARMACIA	93A301 MODIFICAR INCLUIR DIRECCION	CONJUNTO MAGDALENA D	DISTRITO FEDERAL
H GINECO-OBST 3 CM LA RAZA FARMACIA	ANDADOR ZAHACHILA-CALZ VALLEJO Y AV FF CC INDUSTRIAL COL LA RAZA	CONJUNTO CM LA RAZA	DISTRITO FEDERAL
H GINECO-OBST 4 LA HORMIGA FARMACIA	AV RIO MAGDALENA 289 COL TIZAPAN	CONJUNTO -LA HORMIGA	DISTRITO FEDERAL
H GRAL REGIONAL 25 FARMACIA	CALZ GRAL I ZARAGOZA 1840 ESQ AV GRAL PCO LEYVA COL JUAN ESCUTIA	UNIDADES CALZ I ZARA	DISTRITO FEDERAL
H GRAL ZONA 1-A FARMACIA	MUNICIPIO LIBRE No. 270 COL. PORTALES	DISTRITO FEDERAL	DISTRITO FEDERAL
H GRAL ZONA 24 FARMACIA	INSURGENTES NTE NO 1322 MAGDALENA DE LAS SALINAS 930128	DISTRITO FEDERAL	DISTRITO FEDERAL
H GRAL ZONA 27 FARMACIA	LAZARO CARDENAS 445 ENTRE MANUEL GLEZ Y RICARDO FLORES MAGON TLATELOLCO	H GRAL ZONA NUM 27	DISTRITO FEDERAL
H GRAL ZONA 2-A FARMACIA	AÑIL No. 144 COL GRANJAS MEXICO	DISTRITO FEDERAL	DISTRITO FEDERAL
H GRAL ZONA 30 FARMACIA	PLUTARCO ELIAS CALLES No. 473 COL SANTA ANITA	DISTRITO FEDERAL	DISTRITO FEDERAL
H GRAL ZONA 32 FARMACIA	CALZADA DEL HUESO S/N COL. EXHACIENDA COAPA	MEXICO	DISTRITO FEDERAL
H GRAL ZONA 47 FARMACIA	CAMPAÑA DEL EBANO Y COMBATE DE CELAYA COL. UNIDAD HABITACIONAL VICENTE	MEXICO	DISTRITO FEDERAL
H GRAL ZONA MF 26 FARMACIA	CHILPANCINGO No. 56 COL. EX HIPODROMO CONDESA	UNIDADES MEDICAS AUX	DISTRITO FEDERAL
H GRAL ZONA MF 29 FARMACIA	AV 510 NUM 100 C EMILIANO ZAPATA Y CALLENDE COL SN JUAN ARAGON	H GRAL ZONA NUM 27	DISTRITO FEDERAL
H GRAL ZONA MF 8 FARMACIA	AV. RIO MAGDALENA No. 289 COL. TIZAPAN SAN ANGEL	CONJUNTO -LA HORMIGA	DISTRITO FEDERAL
H INFECTOLOGÍA CM LA RAZA FARMACIA	AV JACARANDAS-VALLEJO Y SERIS COL LA RAZA	MEXICO	DISTRITO FEDERAL
H ONCOLOGÍA FARMACIA	AV. CUAUHEMOC No. 330 COL. DOCTORES	MEXICO	DISTRITO FEDERAL
H ORTOPEdia M SALINAS FARMACIA	93A303 MODIFICAR INCLUIR DIRECCION	CONJUNTO MAGDALENA D	DISTRITO FEDERAL
H PEDIATRÍA CM SIGLO XXI FARMACIA	AV CUAUHEMOC 330 CMN SIGLO XXI	CENTRO MEDICO SIGLO	DISTRITO FEDERAL
H PSIQUIÁTRICO MF 10 POSTAL FARMACIA	CALZ DE TLALPAN No. 931 COL. NIÑOS HEROES DE CHAPULTEPEC	MEXICO	DISTRITO FEDERAL
H TRAUMATOLOGÍA Y ORTOPEdia M FARMACIA	93A304 MODIFICAR INCLUIR DIRECCION	CONJUNTO MAGDALENA D	DISTRITO FEDERAL
H URG TRAUMATOLÓGICAS DEL SUR FARMACIA	TORRES ADALID NUM 1305 COL DEL VALLE	UNIDADES MEDICAS AUX	DISTRITO FEDERAL
HGR/UMAA NO. 2 FARMACIA	AV. CALZADA DE LAS BOMBAS No. 117. COL. EX HACIENDA COAPA.	MEXICO	DISTRITO FEDERAL
HGZ UMA NO.48 FARMACIA	GRIJALVA NO.300 COL. AMPLIACIÓN PETROLERA	Azcapotzalco	DISTRITO FEDERAL
HOSPITAL GRAL REGIONAL NO. 1 DR. CARLOS MAC GREGOR SÁNCHEZ NAVARRO.	GABRIEL MANCERA No 222 COL. DEL VALLE	BENITO JUAREZ	DISTRITO FEDERAL
H GRAL SUBZONA MF 2 FARMACIA	MESETA DE LA MITAD DEL CERRO DEL PORTIN	SALTO, EL DGO	DURANGO
H GRAL ZONA 46 FARMACIA	LA CALLE DE LA CRUZ Y J A CASTRO	GOMEZ PALACIO DGO	DURANGO
H GRAL ZONA 51 FARMACIA	CALLE PROPRA ESTHER GALARZA NUM 922 COL CHAPALA OTE	GOMEZ PALACIO DGO	DURANGO
H GRAL ZONA MF 1 FARMACIA	CALZ ESCUELA NORMAL PREDIO DE LAS CANOAS COL SIVESTRE DORADOR	DURANGO DGO	DURANGO

**ANEXOS**





UNIDAD	DIRECCIÓN	MUNICIPIO	ESTADO
U MED FAMILIAR 10 FARMACIA	J A CASTRO Y BOULEVARD MIGUEL ALEMAN	GOMEZ PALACIO DGO	DURANGO
UMF/UMAA 53 FARMACIA	J. AGUSTIN CASTRO Y BLVD. MIGUEL ALEMAN S/N	GOMEZ PALACIO	DURANGO
ALMACEN DELEGACIONAL EN DURANGO	CARRETERA DURANGO-MEXICO KM. 5 COL.15 DE OCTUBRE S/N C.P.34285	DURANGO, DGO	DURANGO
H GINECO-OBSTETRICIA 221 2DO N FARMACIA	JOSEFA ORTIZ DE DOMINGUEZ Y AV HIDALGO	TOLUCA MEX	ESTADO DE MEXICO
H GINECO-OBSTETRICIA MF 60 2DO FARMACIA	AV MORELOS NUM 47 Y CUAUHEMOC 910201	TLANEPANTLA MEX	ESTADO DE MEXICO
H GRAL. REGIONAL 196 FARMACIA	VIA MORELOS Y CALZ STA CLARA-AV CASA NUEVA Y RASTRO 932605	ECATEPEC DE MORELOS	ESTADO DE MEXICO
H GRAL. REGIONAL 220 FARMACIA	NETZAHUALCOYOTL NO 620 PASEO TOLLOCAN Y ZINANTECATL	TOLUCA MEX	ESTADO DE MEXICO
H GRAL. REGIONAL 72 FARMACIA	GUSTAVO BAZ Y FILIBERTO GOMEZ	TLANEPANTLA MEX	ESTADO DE MEXICO
H GRAL. ZONA 194 FARMACIA	GUSTAVO BAZ NUMS 26 Y 28	SAN BARTOLO NAUCALPA	ESTADO DE MEXICO
H GRAL. ZONA 53 FARMACIA	CARR MEX-PUEBLA KM 17.5	REYES LOS -LA PAZ- M	ESTADO DE MEXICO
H GRAL. ZONA 57 FARMACIA	AV CIRCUNVALACION CARR TLANEPANTLA-ECATEPEC 912201	LECHERIA MEX	ESTADO DE MEXICO
H GRAL. ZONA 58 FARMACIA	BLVD AVILA CAMACHO S-N Y CONV TEPOTZOTLAN LAS MARGARITAS	TLALNEPANTLA MEX	ESTADO DE MEXICO
H GRAL. ZONA 68 FARMACIA	VIA MORELOS TULPETLAC KM 19.5 CARR A LAREDO	CLARA STA MEX	ESTADO DE MEXICO
H GRAL. ZONA 71 FARMACIA	MINA Y CARRETERA CUAUHEMOC NO 26 Y 66 940501	CHALCO MEX	ESTADO DE MEXICO
H GRAL. ZONA 98 FARMACIA	BLVD COACALCO S-N VILLA DE LAS FLORES	COACALCO MEX	ESTADO DE MEXICO
H GRAL. ZONA MF 76 FARMACIA	KM 12.7 CARRET A LAREDO Y CALLE RAYON 930709	CLARA STA MEX	ESTADO DE MEXICO
H TRAUMATOLOGÍA-ORTOPEDIA LV FARMACIA	BLVD AVILA CAMACHO S-N ESQ LOMAS VERDES	LOMAS VERDES -BJIDO	ESTADO DE MEXICO
HGR251 FARMACIA	AV. ARBOL DE LA VIDA NO. 505 SUR, COLONIA BOSQUES DE METEPEC	METEPEC	ESTADO DE MEXICO
HGZ197 TEXCOCO FARMACIA	AV. BENITO BUSTAMANTE NUM 664 COL NIÑOS HEROES	TEXCOCO DE MORA	ESTADO DE MEXICO
H.G.REGIONAL No.200 FARMACIA	CARRETERA FEDERAL MEXICO-PACHUCA KM 42 S/N TECAMAC DE FELIPE VILLANUEVA, COL. SAN JERONIMO XONACAHUACAN C.P. 55745	TECAMAC, EDO.MEX	ESTADO DE MEXICO
U.M.F NO.231 FARMACIA	HERIBERTO ENRÍQUEZ PONIENTE #304 FRACC. SAN JOSE LA PILLITA COL. CENTRO C.P. 52140 METEPEC EDO. DE MEX. PONIENTE	METEPEC, EDO.MEX PONIENTE	ESTADO DE MEXICO
ALMACEN DELEGACIONAL PONIENTE EDO.MEX	LOTE 6 PREDIO EL PUENTE CARR TOLUCA-METEPEC	METEPEC, EDO.MEX	ESTADO DE MEXICO
H ESPECIALIDADES 1 FARMACIA	BLVD ADOLFO LOPEZ MATEOS E INSURGENTES S-N COL LOS PARAISO CP 37320	LEON GTO-CONJUNTO IG	GUANAJUATO
H GINECO-PEDIATRÍA 48 3ER NIVEL FARMACIA	BLVD ADOLFO LOPEZ MATEOS E INSURGENTES S-N COL LOS PARAISO CP 37320	LEON GTO-CONJUNTO IG	GUANAJUATO
H GRAL. SUBZONA 10 FARMACIA	CANTADOR 17 PARDO Y MIGUEL HIDALGO	GUANAJUATO GTO	GUANAJUATO
H GRAL. SUBZONA MF 13 FARMACIA	CALLE PRIMERO DE MAYO Y EST FF CC ENTRE HEROES NACAZARI Y C JAVIER MIN	ACAMBARO GTO	GUANAJUATO
H GRAL. SUBZONA MF 15 FARMACIA	ESQ CARR MOROLEON -MORELIA S-N C MICHOCAN	MOROLEON GTO	GUANAJUATO
H GRAL. SUBZONA MF 20 FARMACIA	ESQ AV HIDALGO 236 Y CALLE PROPUESTA	LUIS DE LA PAZ, CD D	GUANAJUATO
H GRAL. SUBZONA MF 7 FARMACIA	ESQ CARR SAN FCO DEL RINCON-LEON S-N KM 1 Y C S-NOMBRE	FRANCISCO DEL RINCON	GUANAJUATO
H GRAL. SUBZONA SILAO FARMACIA	CARR SILAO GUANAJUATO	SILAO GTO	GUANAJUATO
H GRAL. ZONA 4 FARMACIA	AV MUTUALISMO LERMA Y LERDO BENITO LEON Y DIEGO RIVERA	CELAYA GTO	GUANAJUATO



ENTIDAD	DIRECCIÓN	MUNICIPIO	ESTADO
H GRAL ZONA MF 2 FARMACIA	AV REFORMA 307 FRACC GAMEZ	IRAPUATO GTO	GUANAJUATO
H GRAL ZONA MF 21 FARMACIA	VENUSTIANO CARRANZA ACERINA JUAREZ Y RIO BALSAS	LEON GTO	GUANAJUATO
H GRAL ZONA MF 3 FARMACIA	RUBEN DARIO CARRET A IRAPUATO Y SALVADOR DIAZ MIRON	SALAMANCA GTO	GUANAJUATO
ALMACEN DELEGACIONAL EN GUANAJUATO	CALLE ESPAÑA ESQUINA SUBCIA COLONIA LOS PARAISOS C.P. 37320	LEON GTO-CONJUNTO IG	GUANAJUATO
H GRAL REGIONAL 1 FARMACIA	AV RUIZ CORTINEZ S-N	ACAPULCO GRO	GUERRERO
H GRAL SUBZONA MF 19 FARMACIA	DC	ALTAMIRANO, CD GRO	GUERRERO
H GRAL SUBZONA MF 3 FARMACIA	MIGUEL ALEMAN NO 70	CHILPANCINGO GRO	GUERRERO
H GRAL SUBZONA MF 5 FARMACIA	JOHN F KENNEDY NO 174	TAXCO GRO	GUERRERO
H GRAL ZONA MF 4 FARMACIA	CARRETERA NACIONAL KM 196	IGUALA GRO	GUERRERO
H GRAL ZONA MF 8 FARMACIA	OLINALA ZIHUATANEJO Y RETORNO 1	ZIHUATANEJO GRO	GUERRERO
ALMACEN DELEGACIONAL EN GUERRERO	AV RUIZ CORTINEZ S/N FRENTE A LA CLINICA DEL ISSTE	ACAPULCO GRO	GUERRERO
H GRAL SUBZONA 33 FARMACIA	FRACC UNIDAD HABITACIONAL TIZAYUCA	TIZAYUCA HGO	HIDALGO
H GRAL ZONA MF 1 FARMACIA	PROLONG AV FRANCISCO I MADERO NUM 405	PACHUCA HGO	HIDALGO
H GRAL ZONA MF 2 FARMACIA	PROLONG GUERRERO LUIS PONCE Y CARRET A TUXPAN	TULANCINGO HGO	HIDALGO
H GRAL ZONA MF 5 FARMACIA	XICOTENCATL Y J MANUEL ROJO DEL RIO MELCHOR OCAMPO NO 106	TULA DE ALLENDE HGO	HIDALGO
H GRAL ZONA MF 6 FARMACIA	MELCHOR OCAMPO NO 32	TEPEJI DE OCAMPO HGO	HIDALGO
H GRAL ZONA MF 8 FARMACIA	AV BERNAL DIAZ DEL CASTILLO VICENTE GUERRERO CIRCUNVALACION Y REFORMA	SAHAGUN, CD HGO	HIDALGO
HG22 FARMACIA	PROLONG. GUERRERO-LUIS PONCE Y CARR A TUXPAN	TULANCINGO, HGO	HIDALGO
ALMACEN DELEGACIONAL EN HIDALGO	CALLE ARBOLEDAS No. 115, FRACCIONAMIENTO INDUSTRIAL LA PAZ, MINERAL DE	PACHUGA	HIDALGO
H ESPECIALIDADES -OBLATOS- FARMACIA	BELISARIO DOMINGUEZ 1000 CP 44340	GUADALAJARA JAL - O	JALISCO
H GINECO-OBSTETRICIA -OBLATOS- FARMACIA	BELISARIO DOMINGUEZ 7771 CP 44340	GUADALAJARA JAL - O	JALISCO
H GRAL REGIONAL 110 FARMACIA	AV CIRCUNVALACION 2208 CP 44700	GUADALAJARA JAL - CIR	JALISCO
H GRAL REGIONAL 45 FARMACIA	GABINO BARREDA 1014 H FRIAS Y GREGORIO DAVILA	GUADALAJARA JAL	JALISCO
H GRAL REGIONAL 46 FARMACIA	AV DE LAS TORRES 8 DE JULIO CLARIN LORO SECTOR JUAREZ	GUADALAJARA JAL	JALISCO
H GRAL SUBZONA MF 15 FARMACIA	FRACC AGUAS Y KM 93 CARRET JIQUILPAN MANZANILLO	TAMAZULA JAL	JALISCO
H GRAL SUBZONA MF 27 FARMACIA	HIDALGO 87 MPIO VILLA CORONA	CORONA, VILLA JAL	JALISCO
H GRAL SUBZONA MF 28 FARMACIA	ALVARO OBREGON 125 CP 48930	CASIMIRO CASTILLO JA	JALISCO
H GRAL SUBZONA MF 7 FARMACIA	HERNANDO DE MARTELL NO 65	LAGOS DE MORENO JAL	JALISCO
H GRAL ZONA 14 FARMACIA	AV REVOLUCION 2735 CP 44860	GUADALAJARA JAL	JALISCO
H GRAL ZONA 21 FARMACIA	ESPARZA NUM 475 RIO TEPATITLAN Y REVOLUCION	TEPATITLAN DE MORELO	JALISCO
H GRAL ZONA 89 FARMACIA	AV WASHINGTON 1988 COL MODERNA CP 44150	GUADALAJARA JAL-FPCC	JALISCO
H GRAL ZONA MF 20 FARMACIA	JAIME LLAMAS GARCIA 5 FRACC PUERTA DE LA COSTA CP 48900	AUTLAN DE NAVARRO JA	JALISCO
H GRAL ZONA MF 26 FARMACIA	SIMON BOLIVAR Y MORELOS	TALA JAL	JALISCO
H GRAL ZONA MF 42 FARMACIA	AV FRANCISCO MEDINA ASCENCIO 2066 COL DIAZ ORDAZ CP 48310	PUERTO VALLARTA	JALISCO
H GRAL ZONA MF 6 FARMACIA	DR DELGADILLO ARAUJO 60 COL FLORIDA CP 47820		JALISCO

**ANEXOS**  
**DIVISION DE CONTRATOS**



UNIDAD	DIRECCIÓN	MUNICIPIO	ESTADO
H GRAL ZONA MF 9 FARMACIA	CDLON NO 699	GUZMÁN, CD JAL	JALISCO
H GRAL ZONA NÚM. 07 FARMACIA	CARR AL PUESTO JALISCO NUM. 751 COL. FRACCIONAMIENTO EL TEPEYAC	LAGOS DE MORENO	JALISCO
HGR180 FARMACIA	CARRETERERA A SANTA FE SAN SEBASTIÁN NO. 1000	Tlajomulco de Zúñiga	JALISCO
HGZ4 FARMACIA		Zamora	JALISCO
HOSPITAL PEDIATRÍA -OBLATOS- FARMACIA	BELISARIO DOMÍNGUEZ 735 CP 44340	GUADALAJARA JAL - O	JALISCO
HGR NUM 1 MORELIA	MADERO PTE 1200	MORELIA	MICHOACAN
HGSZ NUM 7 LA PIEDAD	DOM CONOCIDO	LA PIEDAD	MICHOACAN
HGSZ NUM 9 APATZINGAN	CORREGIDORA Y 22 DE OCTBR	APATZINGAN	MICHOACAN
HGSZMF NUM 24 PEDERNALES	CALLE PRINCIPAL S/N	PEDERNALES	MICHOACAN
HGZ NUM 2 ZACAPU	PROL. MORELOS Y ESTACION	ZACAPU	MICHOACAN
HGZ 12 LAZARO CARDENAS	AV L CARDENAS Y CIRCUNVA=	CD LAZARO CARDENAS	MICHOACAN
HGZ 17 LOS REYES	16 DE SEPTIEMBRE 165	LOS REYES	MICHOACAN
HGZ 8 URUAPAN	AV JUAREZ Y FCO VILLA	URUAPAN	MICHOACAN
HGZ NUM 4 ZAMORA	MADERO Y PASEO ALMENDROS	ZAMORA	MICHOACAN
ALMACEN DELEGACIONAL EN MICHOACÁN	JESUS SANSON FLORES ESQUINA MANUEL PÉREZ CORONADO S/N	MORELIA	MICHOACAN
H GRAL REGIONAL MF 1 FARMACIA	AUTOPISTA MEXICO-ACAPULCO Y PLAN DE AYALA	CUERNAVACA MOR	MORELOS
H GRAL ZONA MF 5 FARMACIA	AVENIDA CENTRAL S@N	ZACATEPEC MOR	MORELOS
H GRAL ZONA MF 7 FARMACIA	CAMACHO MOLINA Y PUENTE RIO	CUAUTLA MOR	MORELOS
FARMACIA UMF NO 24 YECAPIXTLA, MORELOS	CARRETERA YECAPIXTLA, AGUA HEDIONDA KM 12 S/N YECAPIXTLA, MORELOS	CUAUTLA	MORELOS
H GRAL SUBZONA MF 15 FARMACIA	HIDALGO S-N ESQ SONORA Y SINALOA	VARAS, LAS NAY	NAYARIT
H GRAL SUBZONA MF 6 FARMACIA	CARR ACAPONETA TEPIC PROLONG MORELOS	ACAPONETA NAY	NAYARIT
H GRAL SUBZONA MF 8 FARMACIA	AV ALVARO OBREGON E INDEPENDENCIA	TUXPAN NAY	NAYARIT
H GRAL ZONA 1 FARMACIA	AV INSURGENTES S-N COL OBRERA	TEPIC NAY	NAYARIT
H GRAL ZONA MF 10 FARMACIA	BLVD LUCIO ECHEVERRIA Y CARR INTERNACIONAL	SANTIAGO IXCUINTLA N	NAYARIT
ALMACEN DELEGACIONAL BN NAYARIT	RETORNO NUM 72 ENTRE CHOPERES Y AV INSURGENTES COL OBRERA	TEPIC	NAYARIT
H ESPECIALIDADES 25 FARMACIA	AV FIDEL VELAZQUEZ COL NVA MORELOS CP 64280 ESQ ABRAHAM LINCOLN	MONTERREY N L	NUEVO LEON
H ESPECIALIDADES 34 FARMACIA	AV ABRAHAM LINCOLN RUIZ CORTINES Y PATRIMONIO FAMILIAR COL VALLE VERDE	MONTERREY N L - CONJU	NUEVO LEON
H GINECO-OBSTETRICIA 23 FÉLIX FARMACIA	AV FELIX U GOMEZ CONSTITUCION Y RAFAEL RAMIREZ CENTRO CP 64000	MONTERREY N L - FELI	NUEVO LEON
H GRAL SUBZONA MF 10 FARMACIA	ESCOBEDO CENTRO CP 65200 ENTRE ALDAMA E ITURBIDE	SABINAS HIDALGO N L	NUEVO LEON
H GRAL SUBZONA MF 11 FARMACIA	JOSE MARIA PEREZ Y BALLESTEROS CP 67500 ENTRE TAMPICO Y GOROZTIZA	MONTEMORELOS N L	NUEVO LEON
H GRAL SUBZONA MF 12 FARMACIA	EMILIO CARRANZA CENTRO CP 67700 ESQ INDEPENDENCIA	LINARES N L	NUEVO LEON
H GRAL ZONA 17 FARMACIA	PORTUNATO LOZANO 2627 COL JUAREZ CP 64420 ENTRE ROBLE Y GANALIZO	MONTERREY N L	NUEVO LEON
H GRAL ZONA 33 FARMACIA	AV FELIX U GOMEZ SUR S-N CENTRO CP 64000 ENTRE EZEQUIEL CHAVEZ Y RAFAE	MONTERREY N L - FELI	NUEVO LEON
H GRAL ZONA 4 FARMACIA	MATA AMOROS PTE 320 CENTRO CP 67100 CON JOSEFA O DOMÍNGUEZ	GUADALUPE, VILLA N L	NUEVO LEON



UNIDAD	DIRECCIÓN	MUNICIPIO	ESTADO
H GRAL ZONA MF 2 FARMACIA	AVE CONSTITUCION CENTRO S-N CP 64000 ESQ PROFR G TORRES	MONTERREY N L - FELI	NUEVO LEON
H GRAL ZONA MF 6 FARMACIA	PROLONG JUAREZ Y CARR NAL MEXICO - LAREDO S-N CP 66460	NICOLAS DE LOS GARZA	NUEVO LEON
H PSIQUIATRÍA 22 3ER NIVEL FARMACIA	RAYONES NUM 965 COL TOPOCHICO CP 64700 ESQ ESCOBEDO Y JIMENEZ	MONTERREY N L	NUEVO LEON
H TRAUMATOLOGÍA-ORTOPEDIA 21 FARMACIA	AV PINO SUAREZ SUR Y 15 DE MAYO CP 64000 ENTRE 5 DE MAYO Y JUAN I RAMO.	MONTERREY N L	NUEVO LEON
HGZ 67 APODACA FARMACIA	CARRETERA A MIGUEL ALEMÁN KM 24 + 100 A LA ALTURA DE BARRETA	Apodaca	NUEVO LEON
ALMACEN DELEGACIONAL NUEVO LEON	AV.MANUEL L BARRAGAN #4850 NORTE COL. HOGARES FFCC CP 64260	MONTERREY, N.L	NUEVO LEON
H GRAL SUBZONA MF 41 FARMACIA	BLVD BAHIA DE CHAHUE S-N	STA.CRUZ HUATULCO	OAXACA
H GRAL ZONA 1 FARMACIA	HERÓES DE CHAPULTEPEC NO 621 Y QUINTAS DIAZ	OAXACA	OAXACA
H GRAL ZONA 3 FARMACIA	CARRETERA VALLE NACIONAL ENTRE INDEPENDENCIA Y REFORMA	TUXTEPEC	OAXACA
H GRAL ZONA MF 2 FARMACIA	NICOLAS BRAVO Y CUAUHEMOC COL MIGUEL HIDALGO Y COSTILLA	SALINA CRUZ	OAXACA
ALMACEN DELEGACIONAL OAXACA	LA VIA MPIO SANTA CRUZ XOXOCOTLAN DISTRITO DEL CENTRO	SANTA CRUZ XOXOCOTLA	OAXACA
FARMACIA HTRAUMÁ Y ORTOP FARMACIA.	AV DEFENSORES DE LA REPLUBLICA Y CALLE 6 PTE	PUEBLA PUE	PUEBLA
H ESPECIALIDADES CMN FARMACIA	CALLE 2 NORTE NUM 2004 COL CENTRO CP 72000	PUEBLA PUE	PUEBLA
H TRAUMATOLOGÍA-ORTOPEDIA CMN FARMACIA	6 PONIENTE Y DIAGONAL DEFENSORES DE LA REPUBLICA	PUEBLA PUE	PUEBLA
HGR 36 SAN ALEJANDRO FARMACIA	AVENIDA 10 PONIENTE NO.2721 COLONIA AMOR C.P. 72090	PUEBLA, PUE	PUEBLA
HGSZ 10 NUEVO NECAXA FARMACIA	1° DE MAYO ESQUINA PINO SUÁREZ S/N COLONIA CENTRO C.P. 73200	NUEVO NECAXA, PUE	PUEBLA
HGZ 05 METEPEC FARMACIA	KM 4.5 CARRETERA ATlixco-METEPEC C.P. 74360	METEPEC, ATlixco PUE	PUEBLA
HGZ 15 TEHUACÁN FARMACIA	JOSÉ GACRÍA CRESPO Y CALLE 18 PTE. COLONIA SAN NICOLÁS TETITZINTLA CP73800	TEHUACAN, PUE	PUEBLA
HGZ 20 LA MARGARITA FARMACIA	AV. FIDEL VELAZQUEZ NO. 4211 COLONIA UNIDAD HABITACIONAL LA MARGARITA C.P. 72560	PUEBLA, PUE	PUEBLA
HGZ 23 TEZIUTLAN FARMACIA	AV. JUÁREZ NO. 14 COLONIA CENTRO C.P.73800	TEZIUTLAN, PUE	PUEBLA
ALMACEN DELEGACIONAL EN PUEBLA	AV. 5 DE FEBRERO ORIENTE NO. 107 COLOMIA SAN FELIPE HUEYOTLIPAN	PUEBLA	PUEBLA
H GRAL REGIONAL 1 FARMACIA	CALZ IGNACIO ZARAGOZA Y AV 5 DE FEBRERO	QUBRETIARO QRO	QUERETARO
H GRAL ZONA 3 FARMACIA	AV CENTRAL CARR PANAMERICANA -LIBRAMIENTO TEQUISQUIAPAN KM. 250 JUNTO	JUAN DEL RIO, SAN QR	QUERETARO
ALMACEN DELEGACIONAL EN QUERETARO	AV. MEZQUITAL NO. 6, COL. SAN PABLO, C.P. 76130	QUERETARO	QUERETARO
UMAA1 FARMACIA	AVENIDA 4 500 SANTIAGO DE QUERÉTARO, COL LOMAS DE CASA BLANCA, QUERÉTARO, C.P. 76080	QUERETARO	QUERETARO
H GINECO-PEDIATRÍA 7 2DO NIVEL FARMACIA	AV LOPEZ PORTILLO S-N	PUERTO JUAREZ QR	QUINTANA ROO
H GRAL SUBZONA MF 2 FARMACIA	PROL 11 SUR Y AV 30 SUR NUM 600	COZUMEL Q R	QUINTANA ROO
H GRAL ZONA 3 FARMACIA	AV TULUM AV COBA Y YAKCHILAN	CANCUN Q R	QUINTANA ROO
H GRAL ZONA MF 1 FARMACIA	AV LOPEZ MATBOS NAPOLES ROMA Y SICILIA	CHETUMAL Q R	QUINTANA ROO
HGR FARMACIA	AV. QUINTANA ROO ENTRE CALLE TEPICH Y KINIK, MPIO. BENITO JUAREZ	CANCUN	QUINTANA ROO
HGZ18 FARMACIA	CALLE VINCULACIÓN SOMOZA 75 MZ 9 LT 01 REGIÓN 030, PLAYA DEL CARMEN	Solidaridad	QUINTANA ROO
ALMACEN DELEGACIONAL EN QUINTANA ROO	CARRETERA CHETUMAL-MERIDA	CHETUMAL	QUINTANA ROO

**ANEXOS**

**DIVISION DE CONTRATOS**



UNIDAD	DIRECCIÓN	MUNICIPIO	ESTADO
H GRAL. SUBZONA MF 4 FARMACIA	CARR SAN LUIS-ANTIGUO MORELOS- MPIO CD DEL MAIZ	NARANJO, EL S L P	SAN LUIS POTOSI
H GRAL. SUBZONA MF 9 FARMACIA	MOLLINEDO NO 26 PONCIANO ARRIAGA Y GUERRERO	RIO VERDE S L P	SAN LUIS POTOSI
H GRAL. ZONA 50 FARMACIA	AV TANGAMANGA 205 COL PRADOS DE SAN VICENTE 1A SEC CP 78397	LUIS POTOSI, SAN S L	SAN LUIS POTOSI
H GRAL. ZONA 6 FARMACIA	HIDALGO NO 60 CARRETERA NACIONAL KM 34	VALLES, CD S L P	SAN LUIS POTOSI
H GRAL. ZONA MF 1 FARMACIA	NICOLAS ZAPATA TOMASA ESTEVEZ Y PEDRO MORENO	LUIS POTOSI, SAN S L	SAN LUIS POTOSI
H GRAL. ZONA MF 2 FARMACIA	AV CUAUHEMOC NO 255 B ARRIAGA Y M OCAMPO	LUIS POTOSI, SAN S L	SAN LUIS POTOSI
ALMACEN DELEGACIONAL EN SAN LUIS POTOSI	AVENIDA LOS CONVENTOS NO. 107-109-111 COLONIA HOGARES FERROCARRILEROS CP.78436	SOLEDAD DE GRACIANO	SAN LUIS POTOSI
H GINECO-PEDIATRÍA 2 2DO NIVEL FARMACIA	M ORDO/EZ-DEGOLLADO-BELLAVISTA-ALLENDE MPIO AHOME	MOCHIS, LOS SIN	SINALOA
H GRAL. REGIONAL 1 FARMACIA	FCO ZARCO G ANDRADE RIO MOCORITO RIO ZUAQUE COLOMBIA Y RIO TABLAS	CULIACAN SIN	SINALOA
H GRAL. SUBZONA MF 30 FARMACIA	BLVD ANTONIO ROSALES Y EMILIANO ZAPATA MPIO SALVADOR ALVARADO	GUAMUCHIL SIN	SINALOA
H GRAL. SUBZONA MF 4 FARMACIA	CALZ ALDAMA S@N	NAVOLATO SIN	SINALOA
H GRAL. ZONA 49 FARMACIA	BLVD A LOPEZ MATEOS JUST SOC FUENTE DE JUPITER Y ZARAGOZA MPIO AHOME	MOCHIS, LOS SIN	SINALOA
H GRAL. ZONA MF 28 FARMACIA	SAN RAFAEL Y CALLE ONCEAVA	COSTA RICA SIN	SINALOA
H GRAL. ZONA MF 3 FARMACIA	CARR CULIACAN MAZATLAN Y ANTIGUO AEROPUERTO	MAZATLAN SIN	SINALOA
H GRAL. ZONA MF 32 FARMACIA	16 DE SEPTIEMBRE MACARIO GAXIOLA CONSTITUCION Y FCO I MADERO	GUASAVE SIN	SINALOA
ALMACEN DELEGACIONAL EN SINALOA	BOULEVAR EMILIANO ZAPATA # 3755 PTE COL. IND EL PALMITO	CULIACAN	SINALOA
H ESPECIALIDADES 2 CM NOROESTE FARMACIA	CALLE HIDALGO S-N	OBREGON, CD SON	SONORA
H GRAL. REGIONAL 1 FARMACIA	GUERRERO SAHUARIPA PROLONG HIDALGO Y HUISAGUAY	OBREGON, CD SON	SONORA
H GRAL. SUBZONA MF 12 FARMACIA	AV 13 CALLE 13 Y AV 14	AGUA PRIETA SON	SONORA
H GRAL. SUBZONA MF 23 FARMACIA	DC COL. AMERICANA	NACAZARI SON	SONORA
H GRAL. SUBZONA MF 54 FARMACIA	CARR INTERNAL Y CARR GUAYMAS EMPALME	EMPALME SON	SONORA
H GRAL. SUBZONA MF 6 FARMACIA	CARR A BAHIA DE KINO KM 60	HERMOSILLO, VALLE DE	SONORA
H GRAL. SUBZONA MF 7 FARMACIA	HIDALGO NO 21	HUATABAMPO SON	SONORA
H GRAL. SUBZONA MF 9 FARMACIA	NICOLAS BRAVO Y JUAN DE LA BARRERA	PUERTO PE/ASCO SON	SONORA
H GRAL. ZONA 2 FARMACIA	C DEL SEGURO SOC ORTIZ MENA B JUAREZ Y JOSE MA IGLESIAS	HERMOSILLO SON	SONORA
H GRAL. ZONA 3 FARMACIA	PESQUEIRA PROLONG SUR Y SOR JUANA INES DE LA CRUZ	NAVOJOA SON	SONORA
H GRAL. ZONA 4 FARMACIA	CALLE 10 Y AV 6	GUAYMAS SON	SONORA
H GRAL. ZONA MF 5 FARMACIA	AV OBREGON NO 756 Y AV ESCOBEDO	NOGALES SON	SONORA
HOSPITAL GENERAL SUBZONA NO. 9 FARMACIA	NICOLAS BRAVO Y JUAN DE LA BARRERA	PUERTO PEÑASCO	SONORA
HOSPITAL GENERAL ZONA NO. 8 FARMACIA	GRAL. ALVARO OBREGON ENTRE 16 SEPTIEMBRE Y MORELOS	CABORCA	SONORA
HGZ 14 FARMACIA	REPUBLICA DE CUBA NO. 23 ENTRE ALBERTO GUTIÉRREZ Y AVE. TECNOLÓGICO, COL. MIRASOLES, C.P. 83170	HERMOSILLO	SONORA
ALMACEN DELEGACIONAL EN SONORA	PROLONGACION HIDALGO Y HUISAGUAY S/N COL. BELLAVISTA C.P. 85130	CAJEME	SONORA
H GRAL. SUBZONA MF 4 FARMACIA	BLVD BENITO JUAREZ Y CALLE 26 CP 86900	TENOSIQUE TAB	TABASCO



UNIDAD	DIRECCION	MUNICIPIO	ESTADO
H GRAL. ZONA 1 FARMACIA	G SANDINO 501 Y P USUMACINTA - A GARCIA COL 1 DE MAYO CP 86190	VILLAHERMOSA TAB	TABASCO
H GRAL. ZONA 2 FARMACIA	FCO TRUJILLO GURRIA Y CARRET DEL GOLFO COATZACOALCOS-V HERMOSA	CARDENAS TAB	TABASCO
H GRAL. ZONA 46 FARMACIA	PROLONG AV UNIVERSIDAD Y CALLE EN PROYECTO COLONIA CASA BLANCA	VILLAHERMOSA TAB	TABASCO
ALMACEN DELEGACIONAL EN TABASCO	PASEO USUMACINTA No. 95, COL. PRIMERO DE MAYO C. P. 86190	VILLAHERMOSA	TABASCO
H GRAL. REGIONAL 6 FARMACIA	BOULEVARD PRES ADOLFO LOPEZ MATEOS Y AV ZAPOTAL	MADERO, CD TAMPS	TAMAULIPAS
H GRAL. SUBZONA MF 7 FARMACIA	CARRETERA A TUXPAN	PANUCO VER	TAMAULIPAS
H GRAL. ZONA 11 FARMACIA	REYNOSA -BRAVO- LERDO DE TEJADA Y BELDEN	LAREDO, NUEVO TAMPS	TAMAULIPAS
H GRAL. ZONA 15 FARMACIA	BOULEVARD HIDALGO AVE BALBOA Y AVE VIRREYES S/N COL DEL VALLE	REYNOSA, CD TAMPS	TAMAULIPAS
H GRAL. ZONA MF 1 FARMACIA	CENTRO MED EDUCACIONAL Y CULTURAL A LOPEZ MATROS TERRENOS DE LA LOMA	VICTORIA, CD TAMPS	TAMAULIPAS
H GRAL. ZONA MF 3 FARMACIA	BENITO JUAREZ-JOSE MENDEZ-RIO SANTA CATARINA Y ALVARO OBREGON	MANTE, CD TAMPS	TAMAULIPAS
H. GRAL. ZONA MF 3 FARMACIA	BENITO JUAREZ- JOSE MENDEZ-RIO SANTA CATARINA Y ALVARO OBREGON	CIUDAD MANTE	TAMAULIPAS
HGSZ17 FARMACIA	CALLE DIS S/N JUAN ESCUTIA Y NIÑOS HÉROES COL NIÑOS HÉROES	MIGUEL ALEMAN	TAMAULIPAS
HGR 270 FARMACIA	CARRETERA CARRETERA REYNOSA- SAN FERNANDO KM. 104 8200 REYNOSA, COL. PIRÁMIDES III, REYNOSA. C.P. 88799	REYNOSA	TAMAULIPAS
U MED FAMILIAR 79 FARMACIA	CALLE JUÁREZ Y OCAMPO 800 HEROICA MATAMOROS, COL. MATAMOROS CENTRO, MATAMOROS, C.P. 87300	MATAMOROS TAMPS	TAMAULIPAS
UMAA NO. 39 MATAMOROS FARMACIA	CALLE AVE.12 DE MARZO Y CALLE SANTA LUCIA 800 HEROICA MATAMOROS, COL. HACIENDA DEL PUENTE, MATAMOROS, C.P. 87844	MATAMOROS	TAMAULIPAS
H GRAL SUBZONA MF 7 DIRECCION DE LA UNIDAD MÉDICA	CARR. PANUCO-TUXPAN KM. 2 , PANUCO, C.P. 92	PANUCO VER	TAMAULIPAS
UMAA 76 FARMACIA	CALLE LAURO VILLAR C/ AVE. EVA SAMANO 2531 NUEVO LAREDO, COL. LA FE, NUEVO LAREDO, C.P. 88187	NUEVO LAREDO	TAMAULIPAS
ALMACEN DELEGACIONAL EN TAMAULIPAS	KM 701 CARRET MEXICO LAREDO	CIUDAD VICTORIA	TAMAULIPAS
FARMACIA HGZ 1 IMSS TLAXCALA	AV UNIVERSIDAD S/N COL LA LOMA TLAXCALA TLAX CP. 90000	TLAXCALA	TLAXCALA
H GRAL. SUBZONA MF 8 FARMACIA	BLVD GUILLERMO VALLE NUM 115	TLAXCALA TLAX	TLAXCALA
H GRAL. ZONA MF 2 FARMACIA	AV VENUSTIANO CARRANZA-CENTENARIO COL SAN MARTIN DE PORRES	APIZACO TLAX	TLAXCALA
ALMACEN DELEGACIONAL EN TLAXCALA	LIBRAMIENTO PTE S-N ZONA-UNIXTLAX-SAN DIEGO METEPEC	TLAXCALA	TLAXCALA
H ESPECIALIDADES 14 CMN VER FARMACIA	AV CUAHTEMOC CERVANTES Y PADILLA	VERACRUZ VER	VERACRUZ
H GINECO PEDIATRÍA 71 2DO NIVEL FARMACIA	CEDROS Y SALVADOR DIAZ MIRON	VERACRUZ VER	VERACRUZ
H GRAL REGIONAL ORIZABA FARMACIA	ORIENTE 6 Y SUR 41	ORIZABA VER - CONJUN	VERACRUZ
H GRAL. SUBZONA 33 FARMACIA	RECREO S@N Y PROLONG FRANCISCO JAVIER MINA	TIERRA BLANCA VER	VERACRUZ
H GRAL. SUBZONA MF 12 FARMACIA	AVENIDA EJERCITO NACIONAL S/N GENERAL MIGUEL ALEMÁN (POTRERO NUEVO), COL. POTRERO NUEVO, ATOYAC, C.P. 95246	POTRERO VER	VERACRUZ
H GRAL. SUBZONA MF 16 FARMACIA	PROLONGACION ZARAGOZA Y CORREO MAYOR	OMEALCA VER	VERACRUZ
H GRAL. SUBZONA MF 19 FARMACIA	CALLE EMILIANO ZAPATA 58 COSOLAPA, COL. COSOLAPA, COSOLAPA, C.P. 94050	COSOLAPA OAX	VERACRUZ
H GRAL. SUBZONA MF 33 FARMACIA	CARR. FEDERAL DEL GOLFO S/N , COL. 3 DE MAYO, SAN ANDRES TUXTLA, C.P. 9570	ANDRES TUXTLA	VERACRUZ

ANEXOS

DIVISION DE CONTRATOS



UNIDAD	DIRECCIÓN	MUNICIPIO	ESTADO
H GRAL. SUBZONA MF 26 FARMACIA	CALLE 4 ESQ. PRINCIPAL, COL. FCO. CRUZ HDEZ, TUXPAN, C.P. 9277	TUXPAN VER	VERACRUZ
H GRAL. ZONA 11 FARMACIA	LOMAS DEL ESTADIO S/N, COL. CENTRO, XALAPA, C.P. 9100	JALAPA VER	VERACRUZ
H GRAL. ZONA 8 FARMACIA	AV. 11 CALLE 3 S/N, COL. CENTRO, CORDOBA, C.P. 94500	CORDOBA VER	VERACRUZ
H GRAL. ZONA MF 24 FARMACIA	CARR NAL NARANJOS Y REFORMA COL LAREDO	POZA RICA VER	VERACRUZ
H GRAL. ZONA MF 28 FARMACIA	CAMINO A POTREROS MARTINEZ DE LA TORRE AL RANCHO DE LA SOLEDAD	MARTINEZ DE LA TORRE	VERACRUZ
H GRAL. ZONA MF 32 FARMACIA	JUSTO SIERRA 31 MOCTEZUMA PROFESORADO Y M ACU/A	MINATITLAN VER	VERACRUZ
H GRAL. ZONA MF 35 FARMACIA	CARRET NACIONAL BLVD MIGUEL ALEMAN E INGENIO SAN GABRIEL	COSAMALOAPAN VER	VERACRUZ
H GRAL. ZONA MF 36 FARMACIA	CARRETERA COSTERA Y FLORES MAGON	JOSE CARDEL, VILLA V	VERACRUZ
H GRAL. ZONA MF 36 FARMACIA	INDEPENDENCIA ROMAN MARIN FLORES MAGON Y MELCHOR OCAMPO	COATZACOALCOS VER	VERACRUZ
H GRAL. ZONA MF 50 FARMACIA	CARRET NAL OCAMPO Y JUAN DE LA LUZ ENRIQUEZ	LERDO DE TEJADA VER	VERACRUZ
HGZ71 FARMACIA	PROLONGACIÓN DÍAZ MIRÓN ESQUINA CEDROS	Veracruz	VERACRUZ
ALMACEN DELEGACIONAL EN VERACRUZ PUERTO (EXT. BIENES TERAPÉUTICOS)	PROL AV. SALVADOR DIAZ MIRON, CARR. BOTICARIA KM 2.5 COL. VISTA ALEGRE, C.P.	BOCA DEL RIO	VERACRUZ
ALMACEN DELEGACIONAL EN VERACRUZ SUR	AV VERACRUZ ESQ NTE 22 NO 56 COL STA CATARINA RIO BLANCO CP 94730	TENANGO DE RIO BLANC	VERACRUZ
U MED FAMILIAR 15 UMMA FARMACIA	CARRETERA MÉXICO-VERACRUZ KM. 13 VERACRUZ, COL. VALENTE DIAZ, VERACRUZ, C.P. 91697	TEJERIA TAMSAM VER	VERACRUZ
ALMACEN DELEGACIONAL EN VERACRUZ NORTE	BELISARIO DOMINGUEZ NO 15	JALAPA	VERACRUZ
H ESPECIALIDADES 1 FARMACIA	CALLE 41X34 NUM 439 EX-TERRANOS EL FENIX COL INDUSTRIAL CP 97150	MERIDA YUC	YUCATAN
H GRAL. REGIONAL 1 FARMACIA	CALLE 41 X 34 No. 439, COL. INDUSTRIAL	MERIDA	YUCATAN
H GRAL. REGIONAL 12 FARMACIA	AV COLON JUAREZ E ITZAES	MERIDA YUC	YUCATAN
H GRAL. SUBZONA MF 46 FARMACIA	CALLE 29 NO 116	UMAN YUC	YUCATAN
H GRAL. SUBZONA MF 5 FARMACIA	CALLE 45X43X42X47	TIZIMIN YUC	YUCATAN
MOTUL H.R. "M" NO 3	26 N°. 319, MOTUL, C.P. 9743	MOTUL	YUCATAN
ALMACEN DELEGACIONAL EN YUCATAN	CALLE 42 NUM 999 X 127B Y 127 COL SERAPIO RENDON CP 97285	MERIDA	YUCATAN
UMAA FARMACIA	AVENIDA ALFREDO BARRERA Y CALLE 58 432 MÉRIDA, COL. RESIDENCIAL PENSIONES TERCERA ETAPA, MÉRIDA, C.P. 97217	MERIDA	YUCATAN
H GRAL. ZONA 2 FARMACIA	PROLG MIGUEL HIDALGO Y COSTILLA JUAN DE TOLSA Y C LEYVA	FRESNILLO ZAC	ZACATECAS
HGZ1 FARMACIA	AV CONST ALAMEDA T GARCIA DE LA CADENA 45 DOVALI JAIME AV TORREON 302	ZACATECAS ZAC	ZACATECAS
COORDINACION DE ABASTECIMIENTO Y EQUIPAMIENTO	CALLE JUAN ALDAMA NTE. S/N, ESQUINA CON VICENTE GUBRERO OTE. ZONA CEN	CALERA	ZACATECAS

**LAS UNIDADES QUE SE INDICAN EN EL PRESENTE ANEXO, SON LAS QUE ACTUALMENTE TIENEN ESQUEMA DE ENTREGA HOSPITALARIA, CONFORME A LAS NECESIDADES DEL INSTITUTO SE PODRÁN INCLUIR UNIDADES.**

**LAS DIRECCIONES QUE SE INDICAN EN EL PRESENTE ANEXO, ASÍ COMO EL MAPA CON SU UBICACIÓN SE ENCUENTRA DISPONIBLE EN LA PAGINA OFICIAL DEL INSTITUTO MEXICANO DEL SEGURO SOCIAL**

INSTITUTO MEXICANO DEL SEGURO SOCIAL  
 DIRECCIÓN DE ADMINISTRACIÓN  
 UNIDAD DE ADMINISTRACIÓN  
 COORDINACIÓN CONTROL DE ABASTO  
 ANEXO "ADMINISTRADORES DE LOS CONTRATOS"

ANEXOS

DIVISION DE CONTRATOS

VISS/Delegación Aguascalientes	LAE JUAN MERCADO CRTEGA	COORDINADOR DE ABASTECIMIENTO	01 449 9 71 07 95	juan.mercado@imss.gob.mx	AV. CAROLINA VILLANUEVA NO. 314, CD. INDUSTRIAL C.P. 20290 AGUASCALIENTES, AGS.
VISS/Delegación Baja California Norte	Lic. Victor Manuel Clemente Galván	Jefe de Servicios Administrativos	(686) 564-7730	victor.clemente@imss.gob.mx	Calz. Cuauhtémoc No. 300, Col. Aviación C.P. 21230, Mexicali, Baja California
VISS/Delegación Baja California Sur	Luis Arturo Duarte Jiménez	Coordinador de Abastecimiento y Equipamiento Delegacional	612 12 2 7291	luis.duarte@imss.gob.mx	Cuauhtémoc y carranzas #2415, colonia la riconada, c.p. 23040
VISS/Delegación Campeche	ING. FERNANDO JAVIER VIRGILIO ROMERO	TITULAR DE LA COORDINACIÓN DE ABASTECIMIENTO Y EQUIPAMIENTO	019818112421	fernando.virgilio@imss.gob.mx	CALLE NUEVA DEL SEGURO SOCIAL, S/N, COL CENTRO, C.P. 24000, SAN FRANCISCO DE CAMPECHE, CAMP.
VISS/Delegación Chiapas	Lic. Fernando Cancino Pascado	Coordinador de Abastecimiento y Equipamiento	962-62-816-99	fernando.cancino@imss.gob.mx	Libramiento Sur Poniente km 4.0, Parque Industrial los mangos. C.P. 30796, tapachula chiapas
VISS/Delegación Chihuahua	LSCA. NORBERTO MONARREZ MÉNDEZ	TITULAR DE LA COORDINACIÓN DE ABASTECIMIENTO Y EQUIPAMIENTO	01-614-413-1102	norberto.monarez@imss.gob.mx	ALMACÉN DELEGACIONAL, PRIVADA DE SANTA ROSA NO. 21, COL. NOMBRE DE DIOS. C.P.31110, CHIHUAHUA, CHIH.
VISS/Delegación Coahuila	FELIPE DE JESÚS GUERRA CANTU	TITULAR DE LA COORDINACIÓN DE ABASTECIMIENTO Y EQUIPAMIENTO	844 413 3538	felipe.guerra@imss.gob.mx	BLVD. JESÚS VALDES SANCHEZ Y LIB. PROFR. OSCAR FLORES TAPIA S/N, ARETAGA, CIAHUJILA, C.P. 25350
VISS/Delegación Colima	Lic. Luis Enrique Mendoza Flores	Titular de la Jefatura de Servicios Administrativos	01-312-312-6950	enrique.mendoza@imss.gob.mx	ALMACEN DELEGACIONAL, CALLE ZARAGOZA No. 199 COL. ALTAVILLA C.P. 28987 CIUDAD VILLA DE ALVAREZ COLIMA. COL
VISS/Delegación DF Norte	Mtro. José Luis Quintana Corona	Coordinador de Abastecimiento y Equipamiento Delegacional	5752-3033	jose.quintana@imss.gob.mx	Almacén Delegacional, Calzada Vallejo no. 675 Col. Magdalena de las Salinas, Del. Gustavo A. Madero C.P. 07260, Ciudad de México.
VISS/Delegación DF Sur	LIC. David Amejor Luna Mendez	Titular de la Jefatura de Servicios Administrativos	56 34 72 20 56349910 ext. 27601	david.luna@imss.gob.mx	Calz. De La Viga 1174, Ciudad de México, Col. El Triunfo, Del. Itzapalapa, C.P. 09430, Ciudad de México.
VISS/Delegación Durango	ING. SALVADOR CHÁIDEZ HERNÁNDEZ	COORDINADOR DE ABASTECIMIENTO Y EQUIPAMIENTO DELEGACIONAL	61.86192080	salvador.chaidez@imss.gob.mx	CARRETERA DURANGO-MÉXICO KM. 5 S/N, COL. 15 DE OCTUBRE, C.P. 34285
VISS/Delegación Guanajuato	JOSE FRANCISCO MENDOZA MARTINEZ	COORDINADOR DE ABASTECIMIENTO Y EQUIPAMIENTO DELEGACIONAL	477-773-0980	jose.mendezamart@imss.gob.mx	ALMACÉN DELEGACIONAL, BLVD LOPEZ MATEOS E INSURGENTES S/N COL. PARAISOS, C.P. 37320, LEON GTO.
VISS/Delegación Guerrero	L.C. CARLOS MUCIO DOMÍNGUEZ	ENCARGADO DE LA COORDINACIÓN DE ABASTECIMIENTO Y EQUIPAMIENTO	01-744-4838-389	carlos.mucio@imss.gob.mx	ALMACEN DELEGACIONAL, AV. RUIZ CORTINEZ S/N, COL. INFONAVIT ALTA PROGRESO, C.P. 39610, ACAPULCO GRO.
VISS/Delegación Hidalgo	LIC. OLIVIA RAMIREZ HERNÁNDEZ	ENCARGADA DE LA COORDINACIÓN DE ABASTECIMIENTO Y EQUIPAMIENTO	01-771-7140-399	olivia.ramirez@imss.gob.mx	ALMACÉN DELEGACIONAL, CALLE ARBOLEDAS LOTE 54 Y 55, NO. 115, ZONA INDUSTRIAL LA PAZ, C.P. 42080, PACHUCA HIDALGO.
VISS/Delegación Jalisco	ARMANDO VILLARREAL CASTILLO	COORDINADOR DE ABASTECIMIENTO	(33)32831240 ext. 30100	armando.villarreal@imss.gob.mx	PERIFERICO SUR NO 8000





INSTITUTO MEXICANO DEL SEGURO SOCIAL  
 DIRECCION DE ADMINISTRACIÓN  
 UNIDAD DE ADMINISTRACIÓN  
 COORDINACIÓN CONTROL DE ABASTO  
 INEXO "ADMINISTRADORES DE LOS CONTRATOS"

ANEXOS

DIVISION DE CONTRATOS

ISS/Delegación San Luis Potosí	LIC. HECTOR G. DE LA LOZA ALVAREZ	COORDINADOR DE ABASTECIMIENTO Y EQUIPAMIENTO	01-4448-1237-38	hector.dealaza@imss.gob.mx	ALMACEN DELEGACIONAL, AV. DE LOS CONVENTOS 109-111, FRACCIONAMIENTO HOGARES FERROCARRILEROS 2da SECCIÓN, C.P. 78496, SAN LUIS POTOSÍ, S.L.P.
ISS/Delegación Sinaloa	JUAN GUILLERMO CASILLAS BOVIO	ENCARGADO DE LA COORDINACIÓN DE ABASTECIMIENTO Y EQUIPAMIENTO	01 (667) 713 9552	juan.casillas@imss.gob.mx	BLVD. EMILIANO ZAPATA NO. 3755 PTE. COL INDUSTRIAL EL PALMITO C.P. 80160 CUJACÁN SINALOA.
ISS/Delegación Sonora	VICTOR MURRIETA GONZÁLEZ	JEFE DEL DEPARTAMENTO DE ABASTECIMIENTO	01-644-413-1245	victor.murrieta@imss.gob.mx	ALMACEN DELEGACIONAL, CALLE TALLERES 1247, ENTRE BOULEVARD CIRCUNVALACION Y CIRCUITO DEL PARQUE, C.P. 85065, COL. PARQUE INDUSTRIAL, CD. OMBREGÓN, SONORA
ISS/Delegación Tabasco	Ing. Jorge Romero Cabañas	Titular de la Coordinación de Abastecimiento y Equipamiento	01-999-315-9263	jorge.romero@imss.gob.mx	ALMACEN DELEGACIONAL, AV. PASEO USUMACINTA No. 95 COL. 1° DE MAYO C.P. 86190, VILLA HERMOSA TABASCO.
ISS/Delegación Tamaulipas	ING. ISRAEL LÓPEZ CAMACHO	JEFE DEL DEPARTAMENTO DE ABASTECIMIENTO	01-834-3160-199	israel.lopez@imss.gob.mx	ALMACEN DELEGACIONAL, CARRETERA MÉXICO LAREDO KM 701 COL. CAMPESTRE, CONJUNTO IMSS C.P. 87008, CD. VICTORIA TAMAULIPAS.
ISS/Delegación Tlaxcala	JAVIER GUÉVARRA DAVILA	TITULAR DE LA COORDINACIÓN DE ABASTECIMIENTO Y EQUIPAMIENTO	01-246-466-5183	javier.guevarad@imss.gob.mx	ALMACEN DELEGACIONAL, AV. LIBRAMIENTO PTE. INSTITUTO POLITÉCNICO NACIONAL S/N, SAN DIEGO METEPEC C.P. 90110, TLAXCALA, TLX.
ISS/Delegación Veracruz Norte	C.P. MARIA DEL CARMEN OJEDA LOPEZ	COORDINADOR DE ABASTECIMIENTO Y EQUIPAMIENTO	(228)8276296	maria.ojeda@imss.gob.mx	BELISARIO DOMINGUEZ NO. 15, COLONIA ADALBERTO, ZONA CENTRO C.P. 91000, XALAPA, VER
ISS/Delegación Veracruz Sur	ING. EDUARDO SÁNCHEZ MONTANARO	TITULAR DE LA JEFATURA DE SERVICIOS ADMINISTRATIVOS	01-272-7251-494	eduardo.sanchez@imss.gob.mx	ALMACEN DELEGACIONAL, AV. VERACRUZ ESQ. NORTE 22 No. 56 COL. SANTA CATARINA C.P. 94736, RÍO BLANCO, VER.
ISS/Delegación Yucatán	LIC. CHRISTIAN BAILÓN TORRES	COORDINADOR DE ABASTECIMIENTO Y EQUIP.	01-999) 9402564	cesar.limenez@imss.gob.mx	ALMACEN DELEGACIONAL, CALLE 44 NO. 999 POR 127 Y 127B, COL. SERAPIO RENDÓN C.P. 97285, MÉRIDA, YUCATÁN.
ISS/Delegación Zacatecas	LIC. IGNACIO JESUS OLIVARES RESENDEZ	JEFE DELEGACIONAL DE SERVICIOS ADMINISTRATIVOS	014928991018	ignacio.olivares@imss.gob.mx	AV. RESTAURADORES NO. 3, COL. DEPENDENCIAS FEDERALES, GUADALUPE, ZAC.
ISS/UMAE Cardiología Nuevo Leon	C.P. FERNANDO BARRERA GONZÁLEZ	JEFE DEL DEPARTAMENTO DE ABASTECIMIENTO	01-81-8399-4395, 40298	fernando.barrera@imss.gob.mx	AV. ABRAHAM LINCOLN Y ENFERMERA MARÍA DE JESÚS CANDIA, COL. VALLE VERDE 2DO. SECTOR MONTERREY, C.P. 64360
ISS/UMAE Cardiología SXZ	SERGIO ROSAS GARCÍA	JEFE DEL DEPARTAMENTO DE ABASTECIMIENTO	5627-6900 Ext. 22075	sergio.rosas@imss.gob.mx	AV. CUAUHTEMOC NO. 330 COL. DOCTORES DELG. CUAUHTEMOC, CIUDAD DE MÉXICO
ISS/UMAE Especialidades Coahuila	CESAR SALAS GUERRERO	JEFE DE DEPARTAMENTO DE ABASTECIMIENTO	8717290810	cesar.salas@imss.gob.mx	BOULEVARD REVOLUCIÓN NO. 2650 ORIENTE, COL. TORREÓN JARDÍN, C.P. 27200. TORREÓN COAHUILA
ISS/UMAE Especialidades Guanajuato	LIC. LUIS ALFONSO RAMOS LOPEZ	RESPONSABLE DE LA DIRECCION ADMINISTRATIVA	01-477-717-4800, 31756	luis.ramos@imss.gob.mx	BLVD. ADOLFO LOPEZ MATEOS ESQ. PASEO DE LOS INSURGENTES S/N, PLANTA ALTA, COL. LOS PABALISOS, C.P. 37320, LEÓN, GUANAJUATO.
ISS/UMAE Especialidades Jalisco	SALVADOR CARRILLO FLORES	JEFE DE DEPARTAMENTO DE ABASTECIMIENTO	01-3336-1822-51	salvador.carrillo@imss.gob.mx	BELIZARIO DOMINGUEZ NO. 1000, COL. INDEPENDENCIA SECTOR LIBERTAD, CP. 44949, GUADALAJARA, JALISCO.

INSTITUTO MEXICANO DEL SEGURO SOCIAL  
 DIRECCIÓN DE ADMINISTRACIÓN  
 DE ADMINISTRACIÓN DE ABASTO  
 "ADMINISTRADORES DE LOS CONTRATOS"

J/MAE Especialidades La Raza	LIC. LAURA GABRIELA VIJOSA COLIN	JEFE DEL DEPARTAMENTO DE ABASTECIMIENTO DIRECTOR ADMINISTRATIVO	5724-5900, ext. 23113, 23122	gabriela.vijosa@imss.gob.mx	SERIS Y ZACHILA S/N. COL. LA RAZA DEL AZCAPOTZALCO, C.P. 02990. CIUDAD DE MÉXICO.
J/MAE Especialidades Nuevo León	LIC. JOSÉ MANUEL PUJIDO GONZALEZ	JEFE DE ABASTECIMIENTOS	01-818-3714-100, ext. 41316	manuel.pujido@imss.gob.mx	AV. FIDEL VELAZQUEZ Y GONZALITOS S/N. COL. NUEVA MORELOS, CP. 64180, MONTERREY NUEVO LEÓN
J/MAE Especialidades Puebla	ING. OLGAZARAN GARZA YADHRYA UZTETTE SALAS VEGA	JEFE DEL DEPARTAMENTO DE ABASTECIMIENTO	01-22-242-45-20	olga.zaran@imss.gob.mx	PUERBLA, CALLE 7 NORTE NO. 2004 COL. CENTRO CP 72000, GUERRERO PROLONGACIÓN HUISAIGAL S/N. COL. BELLA VISTA, C.P. 85130. CIUDAD OREGÓN SONORA
J/MAE Especialidades Sonora	ING. RAFAEL ADRIAN GARCIA CABRAL	JEFE DEL DEPARTAMENTO DE ABASTECIMIENTO	01-644-414-4246	rafael.garcia@imss.gob.mx	Av. Cuatémoc No. 330, Col. Doctores, C.P. 06720 Ciudad de México.
J/MAE Especialidades SXII	Ing. Rafael de Jesús Sanchez Dieretas	Titular del Depto. De Abastecimiento	5627-6900	rafael.sanchez@imss.gob.mx	CUAUTEMOC S/N ESQ. CERVANTES Y PADILLA, VERACRUZ VER.
J/MAE Especialidades Veracruz	CECASA UTRERA ROSAS	JEFE DE DEPARTAMENTO	012299341564	cecasa.utrera@imss.gob.mx	VERACRUZ VER. CALLE 41 NO. 439, POR 34 Y 32 COL. INDUSTRIAL C.P. 97150, MÉRIDA YUCATÁN
J/MAE Especialidades Yucatán	LIC. EFRAIN CACERES HERNANDEZ	JEFE DEL DEPARTAMENTO DE ABASTECIMIENTO	01-999-9225-656	efrain.caceres@imss.gob.mx	Antonio Valeriano s/n, Equina Seris, Colonia la Raza, Delegación Azcapotzalco, C.P. 02990
J/MAE General La Raza	JULIO CARLOS VODGAN BASURTO ORTIZ	JEFE DEL DEPARTAMENTO DE ABASTECIMIENTO	57-24-59-00 Ext. 24311	julio.basurto@imss.gob.mx	BEUZARÍO DOMÍNGUEZ NO. 1000. SECTOR LIBERTAD, GUADALAJARA JALISCO, C.P. 44440
J/MAE Gineco Jalisco	LIC. OSCAR RICARDO MORA SANCHEZ	JEFE DEL DEPARTAMENTO DE ABASTECIMIENTO	01-333-068-3000	oscar.mora@imss.gob.mx	AV. CONSTITUCIÓN S/N Y AV. FELIX U. GÓMEZ ZONA CENTRO, C.P. 64000, MONTERREY N.L.
J/MAE Gineco Nuevo León	Lic. Fidel Octaviano Ponce Salinas	Jefe de Depto. de Abastecimiento y Equipamiento	01-8150-3132	fidel.ponce@imss.gob.mx	BOULEVARD PASEO DE LOS INSURGENTES S/N COL. LOS PARAISOS, LEÓN GUANAJUATO, C.P. 37320
J/MAE Gineco Pediatría Guanajuato	Dr. José L.F. Luna Anguiano Dr. Manuel López Martínez	Director Médico Director Administrativo.	01-477-717-4800 ext. 31841	manuel.lopez@imss.gob.mx	AV. RIO MAGDALENA NO. 289 COL. TIZAPAN SAN ÁNGEL C.P. 01090 DELG. ALVARO OREGÓN MÉXICO CIUDAD DE MÉXICO.
J/MAE Gineco SXII	LIC. ARMANDO ALFREDO JÓVER HERNÁNDEZ	JEFE DEL DEPARTAMENTO DE ABASTECIMIENTO	55 50 6422 EXT. 28033	armando.jover@imss.gob.mx	Antonio Valeriano SN esquina con Seris, Colonia la Raza, Delegación Azcapotzalco, C.P. 02990
J/MAE Ginecología La Raza	Santa Fabiola Montiel Pacheco	Jefe del Departamento de Abastecimiento	57-24-59-00 Ext. 24311	santa.montiel@imss.gob.mx	AV. CUAUTÉMOC NO. 330. COL. DOCTORES, DEL CUAUTÉMOC, C.P. 06720. CD DE MÉX.
J/MAE Oncología SXII	Lic. Noel Cruz Sanchez	Titular del Depto. De Abastecimiento	5627-6900 Ext. 21951/22608	noel.cruz@imss.gob.mx	Bellisario Domínguez #735, Col. Independencia, Guadaluajara Jalisco, C.P. 44340
J/MAE Pediatría Jalisco	ING. ISAAC GÓMEZ TORRES	TITULAR DE LA JEATURRA DEL DEPARTAMENTO DE ABASTECIMIENTO	36-68-30-00 Ext. 31702	isaac.gomez@imss.gob.mx	AV. CUAUTEMOC NO. 330 COLONIA DOCTORES, DELEGACIÓN CUAUTEMOC CIUDAD DE MÉXICO
J/MAE Pediatría SXII	ING. ISAAC GÓMEZ TORRES	ABASTECIMIENTO ENCARGADO DEL DEPARTAMENTO DE ABASTECIMIENTO	56276900 ext 21933	isaac.gomez@imss.gob.mx	AV. CUAUTEMOC NO. 330 COLONIA DOCTORES, DELEGACIÓN CUAUTEMOC CIUDAD DE MÉXICO
J/MAE Traumatología Lomas Verdes	LIC. ENRIQUE ALBARRÁN VÁZQUEZ	ABASTECIMIENTO DIRECTOR ADMINISTRATIVO	53 71 08 04	enrique.albarran@imss.gob.mx	AVENIDA LOMAS VERDES N° 52 COL. SANTA CRUZ ACATLÁN NAUCALPAN DE JUÁREZ ESTADO DE MÉXICO, C.P. 53150

**INSTITUTO MEXICANO DEL SEGURO SOCIAL**  
**DIRECCIÓN DE ADMINISTRACIÓN**  
**COORDINACIÓN CONTROL DE ABASTO**  
**ANEXO "ADMINISTRADORES DE LOS CONTRATOS"**

**ANEXOS**  
**DIVISION DE CONTRATOS**

ISS/UMAE Traumatología Magdalena de las Salinas	ALEJANDRO RODRIGUEZ LÓPEZ	JEFE DE DEPARTAMENTO DE ABASTECIMIENTO	57546258	alejandr.rodriguez@imss.gob.mx	AVENIDA COLECTOR 5, SIN NÚMERO, ESQUINA INSTITUTO POLITECNICO NACIONAL; COLONIA MAGDALENA DE LAS SALINAS, C.P. 067760, DELEGACIÓN GUSTAVO A. MADERO
ISS/UMAE Traumatología Nuevo León	C. Javier Herrera Calvillo	Titular del Depto. De Abastecimiento	01-8181-50-3190	javier.herrera@imss.gob.mx	Av. Pinosuarez s/n, Col. Centro entre calle Cuatémoc y Pinosuarez, C.P. 64000, Monterrey
ISS/UMAE Traumatología Puebla	L.C.C. LUIS ALBERTO MORENO ESPINOSA	JEFE DE DEPARTAMENTO DE ABASTECIMIENTO	01 222 249 30 99 ext 151	luis.moreno@imss.gob.mx	Nuevo León DIAGONAL DEFENSORES DE LA REP ESQ. 6 PTE. COL. AMOR CP 72140 EN PUEBLA, PUEBLA.

CON FUNDAMENTO EN EL NUMERAL 5.4.13 DE LAS POLÍTICAS, BASES Y LINEAMIENTOS EN MATERIA DE ADQUISICIONES, ARRENDAMIENTOS Y DE SERVICIOS DEL INSTITUTO MEXICANO DEL SEGURO SOCIAL, EL TITULAR DE LA COORDINACIÓN DE CONTROL DE ABASTO DEL INSTITUTO MEXICANO DEL SEGURO SOCIAL, EN SU CALIDAD DE ÁREA CONSOLIDADORA SERÁ QUIEN FIRME LOS CONTRATOS Y/O CONVENIOS MODIFICATORIOS EN REPRESENTACIÓN DE LOS ADMINISTRADORES DE LOS MISMOS; ESTO SIN PERJUICIO DE LAS OBLIGACIONES CONFERIDAS A ÉSTOS EN LA NORMATIVA DE LA MATERIA, PARA EL CABAL CUMPLIMIENTO DE LA RESPONSABILIDAD QUE TIENEN LOS ADMINISTRADORES DEL CONTRATO.

LAS DELEGACIONES Y UMAE DESIGNARÁN A SU RESPECTIVO ADMINISTRADOR DEL CONTRATO.

EL ADMINISTRADOR DEL CONTRATO EN DELEGACIONES Y UMAE, SERÁ EL SERVIDOR PÚBLICO EN EL QUE RECAE LA RESPONSABILIDAD DE ADMINISTRAR Y VERIFICAR EL CUMPLIMIENTO DE LOS DERECHOS Y OBLIGACIONES ESTABLECIDAS EN EL CONTRATO.



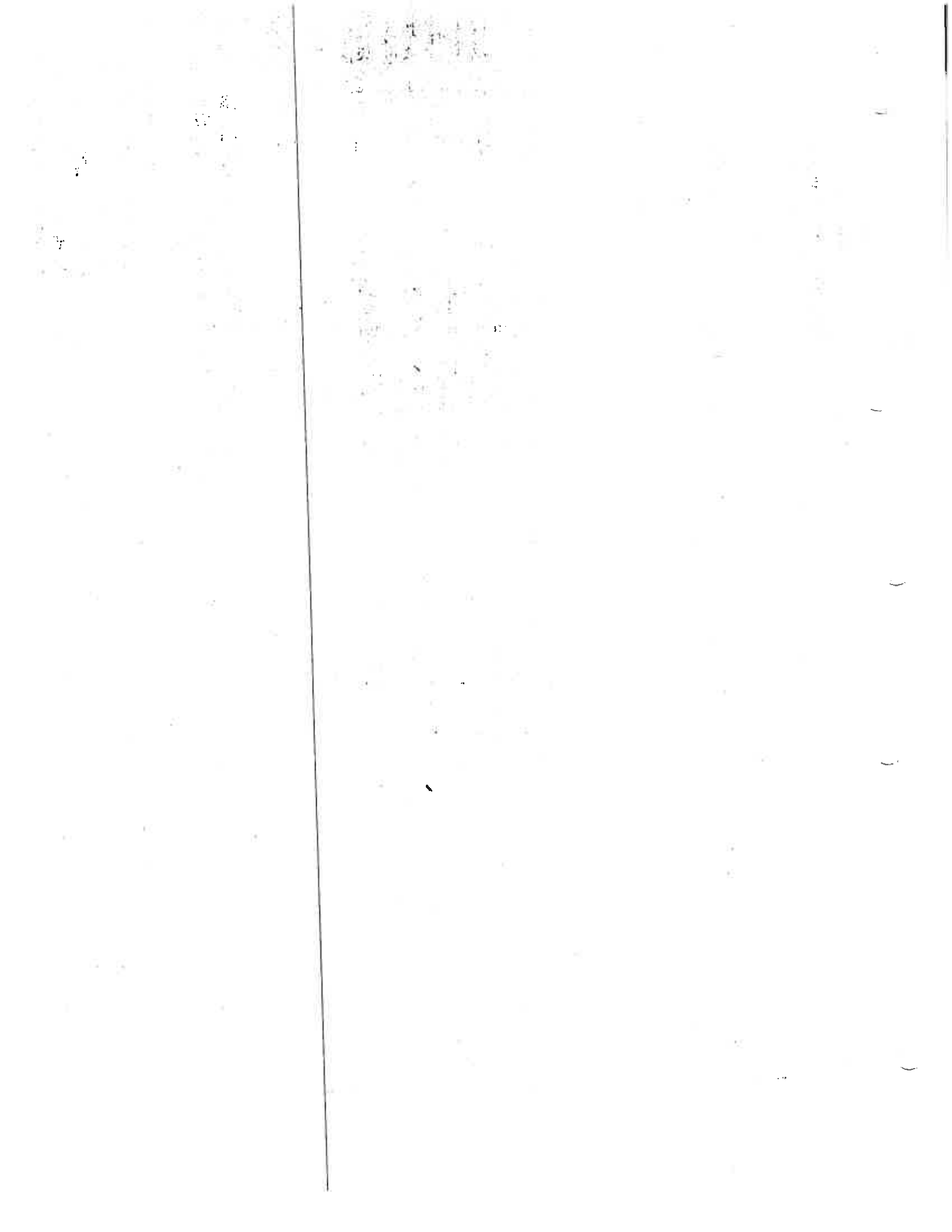

**INSTITUTO MEXICANO DEL SEGURO SOCIAL  
DIRECCIÓN DE ADMINISTRACIÓN  
UNIDAD DE ADQUISICIONES E INFRAESTRUCTURA  
COORDINACIÓN DE ADQUISICIÓN DE BIENES Y  
CONTRATACIÓN DE SERVICIOS  
COORDINACIÓN TÉCNICA DE PLANEACIÓN Y CONTRATOS**

**Contrato Número  
U180238**

### **ANEXO 3 (TRES)**

**“PROPUESTA TÉCNICA, PROPUESTA ECONÓMICA, DATOS DE  
CONTACTO Y OFICIO DE ADJUDICACIÓN”**

## **ANEXOS DIVISION DE CONTRATOS**

**EL PRESENTE ANEXO CONSTA DE 5 HOJAS INCLUYENDO ESTA CARÁTULA**

f

**SIN TEXTO**



Nuestra especialidad es tratar

Quetzalero No. 137 Col. Roma  
C.P. 06700, México, D.F.  
Tel.: 5285 2300

**FORMATO PROPUESTA TÉCNICA:**

INSTITUTO MEXICANO DEL SEGURO SOCIAL  
LIC. MANA DEL PILAR BUENBA GOMEZ  
TITULAR DE LA COORDINACIÓN DE CONTROL DE ABASTO  
DURANGO 291, 8vo. Piso, COLONIA ROMA NORTE,  
DELEGACIÓN CUAUHTEMOC, CIUDAD DE MEXICO  
PRESENTE:

**ANA LAURA MARQUEZ JIMENEZ**, EN MI CARÁCTER DE REPRESENTANTE LEGAL DE LA EMPRESA **GRUPO FARMACOS ESPECIALIZADOS, S.A. DE C.V.**, ME COMPROMETO CON LA SIGUIENTE PROPUESTA TÉCNICA Y MANIFIESTO QUE MI REPRESENTADA CUMPLE EXPRESAMENTE CON LA TOTALIDAD DE REQUISITOS, TÉRMINOS Y CONDICIONES TÉCNICAS DE LA SOLICITUD DE COTIZACIÓN FORMULADA A TRAVÉS DEL OFICIO 095384611830/201800 4103, Y QUE LOS BIENES OFERTADOS CORRESPONDEN JUSTA, EXACTA Y CABALMENTE AL REQUERIMIENTO DEL EVENTO DE CONTRATACIÓN EN CITA.

SOLICITUD DE COTIZACIÓN No. 095384611830/201800 4103  
FECHA: 1 DE OCTUBRE DE 2018.

PAR. ( ) DIST. ( X )  
RAZÓN SOCIAL DE LICITANTE: **GRUPO FARMACOS ESPECIALIZADOS, S.A. DE C.V.**

DOMICILIO: **QUERRETIARCO No. 137 COL. ROMA CP. 06700, ALCALDÍA CUAUHTEMOC, CD. DE MÉXICO**

NOMBRE DEL REPRESENTANTE LEGAL: **ANA LAURA MARQUEZ JIMENEZ**

TEL: 5285-2300

CORREO ELECTRÓNICO DEL CONTACTO OFICIAL:  
maria.olvera@grupofarmacos.com

ana.marquez@grupofarmacos.com;

No. DE PREI DISS: 00024851

1	060	833	0346	00	01	SOLUCIÓN ARTICULAR, ESTERIL DE APLICACIÓN ARTICULAR. CADA CONTIENE: HILANO 8.0 MG. ENVASE CON JERINGA DE 2 ML.	ENV	1	JGA	28,010	1482C98 .SSA	SAM-851123- 978	SYNVISC (HYLAN G-F20)	EUA
---	-----	-----	------	----	----	---	-----	---	-----	--------	-----------------	--------------------	--------------------------	-----

NOTA:  
EN CASO DE SER ADJUDICADO, HE OBLIGO EN NOMBRE DE MI REPRESENTADA A SUSCRIBIR EL CONTRATO QUE DERIVE  
CON LA SUSCRIPCIÓN DE LA PROPUESTA, MI REPRESENTADA ASUME LAS CONDICIONES ESTABLECIDAS EN LOS TÉRMINOS Y CONDICIONES, ANEXOS, ASÍ COMO LOS ACUERDOS DERIVADOS DE LA COMISIÓN  
COORDINADA PARA LA NEGOCIACIÓN DE PRECIOS DE MEDICAMENTOS Y OTROS INSUMOS PARA LA SALUD APPLICABLES AL EJERCICIO 2018, ENTRE ELLOS EL PRECIO MÁXIMO Y BENEFICIOS ADICIONALES QUE  
RESULTEN APLICABLES.

**ANA LAURA MARQUEZ JIMENEZ**  
REPRESENTANTE LEGAL  
GRUPO FARMACOS ESPECIALIZADOS, S.A. DE C.V.

**ANEXOS**  
**DIVISION DE CONTRATOS**

SE CANCELAN DATOS PERSONALES DE PERSONA(S) FÍSICA(S) IDENTIFICABLE(S) TALES COMO: CORREO ELECTRONICO POR CONSIDERARSE INFORMACIÓN CUYA DIFUSIÓN PUEDE AFECTAR A LA ESFERA PRIVADA DE LA MISMA DE CONFORMIDAD CON LO ESTABLECIDO EN LOS ARTÍCULOS 113 FRACCIÓN I Y 118 DE LA LEY FEDERAL DE TRANSPARENCIA Y ACCESO A LA INFORMACIÓN PÚBLICA. D.O.F. 09-mayo-2016





Quetzaro No. 137 Col. Roma  
 CP. 06700, México, D.F.  
 Tel.: 5265 2300

Nuestra especialidad es la salud

**PROPUESTA ECONOMICA**

INSTITUTO MEXICANO DEL SEGURO SOCIAL  
 LIC. MARIA DEL PILAR BUERBA GOMEZ  
 TITULAR DE LA COORDINACION DE CONTROL DE ABASTO  
 DURANGO 281, 8vo. PISO, COLONIA ROMA NORTE,  
 DELEGACION CUAUHTEMOC, CIUDAD DE MEXICO  
 PRESENTE:

SOLICITUD DE COTIZACION OFICIO NUM. 095384611830/201800 4103 .DIST. ( X ). No. DE PREI IMSS: 00094851  
 FAB. ( )

FECHA: 1 DE OCTUBRE DE 2018.  
 NOMBRE DEL PROVEEDOR: GRUPO FARMACOS ESPECIALIZADOS, S.A. DE C.V.  
 DOMICILIO: QUETZARO NO. 137 COL. ROMA CP. 06700. ALCALDIA CUAUHTEMOC. CD. DE MEXICO  
 TEL.: 5265-2300 R. F. C.: GFE-061004-F95 ana.marquez@grupofarmacos.com; maria.olvera@grupofarmacos.com

CORREO ELECTRÓNICO: [REDACTED] MICRO ( ) PEQUEÑA ( ) MEDIANA ( ) NO APLICA  
 ESTRATIFICACIÓN MIPYME: [REDACTED]

1	060	833	0346	00	01	\$ 1,533.70	28,010	11,204	\$ 42,958,937.00	\$ 17,183,574.80
SUBTOTAL									\$ 42,958,937.00	\$ 17,183,574.80
IVA									\$ 6,873,428.92	\$ 2,749,371.97
TOTAL									\$ 49,832,366.92	\$ 19,932,946.77

NOTA:  
 MANIFIESTO QUE CONOZCO Y ACEPTO LOS TÉRMINOS Y CONDICIONES DE LA SOLICITUD DE COTIZACION Y LOS HAGO PARTE DE MI PROPOSICIÓN PARA PARTICIPAR EN LAS CLAVES QUE PROPONE MI REPRESENTADA EN LA PRESENTE PROPOSICIÓN Y QUE ENTRE OTROS CORRESPONDEN JUSTA, EXACTA Y CABALMENTE A LA DESCRIPCIÓN Y PRESENTACIÓN SOLICITADA.  
 LA PRESENTE TENDRÁ UNA VIGENCIA DE 90 DIAS. EN CASO DE QUE EXISTA INSTANCIA DE INCONFORMIDAD LA PRESENTE ESTARÁ VIGENTE HASTA QUE LA MISMA SE RESUELVA.  
 MANIFIESTO EL COMPROMISO DE MI REPRESENTADA PARA CUMPLIR CON LOS ACUERDOS ASUMIDOS POR EL LABORATORIO DE LOS PRODUCTOS QUE OFERTO Y LA COMISIÓN COORDINADORA PARA LA NEGOCIACIÓN DE PRECIOS DE MEDICAMENTOS Y OTROS INSUMOS PARA LA SALUD APLICABLES AL EJERCICIO 2018, ENTRE ELLOS EL PRECIO MÁXIMO Y BENEFICIOS ADICIONALES QUE RESULTEN APLICABLES.  
**LOS PRECIOS SERÁN FIJOS DURANTE LA VIGENCIA DEL CONTRATO.**

ANA LAURA MARQUEZ JIMENEZ  
 REPRESENTANTE LEGAL  
 GRUPO FARMACOS ESPECIALIZADOS, S.A. DE C.V.

**DIVISION DE CONTRATOS**

**ANEXOS**

ACREDITACIÓN DE PERSONALIDAD JURÍDICA Y DATOS DE NOTIFICACIÓN

**INSTITUTO MEXICANO DEL SEGURO SOCIAL  
LIC. MARÍA DEL PILAR FUERA GÓMEZ  
TITULAR DE LA COORDINACIÓN DE CONTROL DE ABASTO  
DURANGO 291, 8vo. PISO, COLONIA ROMA NORTE,  
DELEGACIÓN CUAUHTÉMOC, CIUDAD DE MÉXICO  
PRESENTE:**

**SE CANCELA INFORMACIÓN CONFIDENCIAL TAL  
COMO: NOMBRE DE SOCIOS POR CONSIDERARSE QUE ES  
INHERENTE AL PATRIMONIO DE LA PERSONA MORAL, DE  
CONFORMIDAD A LO ESTABLECIDO EN LOS ARTÍCULOS 113  
FRACCIÓN III Y 118 DE LA LEY FEDERAL DE TRANSPARENCIA Y  
ACCESO A LA INFORMACIÓN PÚBLICA. D.O.F. 09-mayo-2016**

**ANA LAURA MARQUEZ JIMENEZ, MANIFIESTA BAJO PROTESTA A DECIR VERDAD, QUE LOS DATOS AQUÍ ASENTADOS SON CIERTOS Y HAN SIDO VERIFICADOS; ASÍ COMO QUE CUENTO CON FACULTADES SUFICIENTES PARA COMPROMETERME EN LA PRESENTE SOLICITUD DE COTIZACIÓN, A NOMBRE Y REPRESENTACIÓN DE: GRUPO FARMACOS ESPECIALIZADOS S.A. DE C.V.**

**OFICIO NÚMERO 095384611830/201800 4103**

REGISTRO FEDERAL DE CONTRIBUYENTES: GFE-061004-P65  
DOMICILIO.- Los datos aquí registrados corresponderán al del domicilio fiscal del proveedor  
CALLE Y NÚMERO: QUERÉTARO No. 137  
COLONIA: ROMA DELEGACIÓN O MUNICIPIO: ALCALDÍA CUAUHTÉMOC  
CÓDIGO POSTAL: 06700 ENTIDAD FEDERATIVA: CD. DE MÉXICO  
TELÉFONOS: 5265-23-00 FAX: 5265-23-01  
CORREO ELECTRÓNICO (de la empresa participante): maria.olvera@grupofarmacos.com; ana.marquez@grupofarmacos.com

NO. DE LA ESCRITURA PÚBLICA EN LA QUE CONSTA SU ACTA CONSTITUTIVA: 45199  
FECHA 04 DE OCTUBRE DE 2006 DURACIÓN: 99 AÑOS

NOMBRE, NÚMERO Y LUGAR DEL NOTARIO PÚBLICO ANTE EL CUAL SE PROTOCOLIZÓ LA MISMA: LIC. FRANCISCO JAVIER GERARDO OLIVEROS LARA, NOTARIO PÚBLICO No. 75 DE LA CD. DE MÉXICO

RELACIÓN DE SOCIOS O ASOCIADOS.-

APPELLIDO PATERNO	APPELLIDO MATERNO	NOMBRE(S)

DESCRIPCIÓN DEL OBJETO SOCIAL: COMPRA, VENTA, FABRICACION, DISTRIBUCION, IMPORTACION, EXPORTACION, RECTBO EN CONSIGNACION Y EN COMISION DE TODA CLASE DE PRODUCTOS MEDICINALES, FARMACEUTICOS, QUIMICOS, EQUIPO MEDICO, EQUIPO Y MATERIAL DE LABORATORIO PARA ANALISIS CLINICOS, MEDIOS DE CONTRASTE, REACTIVOS, VACUNAS Y PRODUCTOS BIOLÓGICOS, ASÍ COMO ARTÍCULOS DE BELLEZA, DE TOCADOR, DE PERFUMERIA, DE ASEO, MATERIAL DE CURACION Y MATERIAL E INSTRUMENTOS QUIRÚRGICOS.

REFORMAS AL ACTA CONSTITUTIVA: ESCRITURA PÚBLICA No. 47.737 DE FECHA 06 DE MARZO DE 2009, OTORGADA ANTE LA FE DEL LIC. FRANCISCO JAVIER GERARDO OLIVEROS LARA, NOTARIO PÚBLICO No. 75 DE LA CD. DE MÉXICO E INSCRITA EN EL R.P.P.C. EN EL FOLIO MERCANTIL No. 356.867 CON FECHA 27 DE JULIO DE 2009.  
ESCRITURA PÚBLICA No. 53.427 DE FECHA 10 DE DICIEMBRE DE 2013, OTORGADA ANTE LA FE DEL LIC. FRANCISCO JAVIER GERARDO OLIVEROS LARA, NOTARIO PÚBLICO No. 75 DE LA CD. DE MÉXICO E INSCRITA EN EL R.P.P.C. EN EL FOLIO MERCANTIL No. 356.867 CON FECHA 14 DE JULIO DE 2014.  
ESCRITURA PÚBLICA No. 54.304 DE FECHA 10 DE SEPTIEMBRE DE 2014, OTORGADA ANTE LA FE DEL LIC. FRANCISCO JAVIER GERARDO OLIVEROS LARA, NOTARIO PÚBLICO No. 75 DE LA CD. DE MÉXICO E INSCRITA EN EL R.P.P.C. EN EL FOLIO MERCANTIL No. 356.867 CON FECHA 08 DE OCTUBRE DE 2014.  
ESCRITURA PÚBLICA No. 54.572 DE FECHA 18 DE NOVIEMBRE DE 2014, OTORGADA ANTE LA FE DEL LIC. FRANCISCO JAVIER GERARDO OLIVEROS LARA, NOTARIO PÚBLICO No. 75 DE LA CD. DE MÉXICO E INSCRITA EN EL R.P.P.C. EN EL FOLIO MERCANTIL No. 356.867 CON FECHA 04 DE DICIEMBRE DE 2014.  
FECHA Y DATOS DE INSCRIPCIÓN EN EL REGISTRO PÚBLICO CORRESPONDIENTE: EN EL FOLIO MERCANTIL No. 356.867 DE FECHA 30 DE NOVIEMBRE DE 2006

**DATOS DE LA PERSONA FACULTADA LEGALMENTE**

NOMBRE COMPLETO DEL APODERADO O REPRESENTANTE: ANA LAURA MARQUEZ JIMENEZ

DATOS DEL DOCUMENTO MEDIANTE EL CUAL ACREDITA SU PERSONALIDAD Y FACULTADES

ESCRITURA PÚBLICA NÚMERO: 54252 FECHA: 26 DE AGOSTO DE 2014

NOMBRE, NÚMERO Y LUGAR DEL NOTARIO PÚBLICO ANTE EL CUAL SE OTORGÓ: LIC. FRANCISCO JAVIER GERARDO OLIVEROS LARA, NOTARIO PÚBLICO No. 75 DE LA CD. DE MÉXICO

ASIMISMO, MANIFIESTA QUE LOS CAMBIOS O MODIFICACIONES QUE SE REALICEN EN CUALQUIER MOMENTO A LOS DATOS O DOCUMENTOS CONTENIDOS EN EL PRESENTE DOCUMENTO Y DURANTE LA VIGENCIA DEL CONTRATO QUE, EN SU CASO, SEA SUSCRITO CON EL IMSS, DEBERÁN SER COMUNICADOS A ÉSTE, DENTRO DE LOS CINCO DÍAS HÁBILES SIGUIENTES A LA FECHA EN QUE SE GENEREN.

Nota: Los proveedores extranjeros para acreditar su personalidad, deberá incorporar los datos equivalentes, considerando las disposiciones aplicables en el país de que se trate, manifestando además, bajo protesta de decir verdad, que los documentos entregados cumplen con los requisitos necesarios para acreditar la existencia de la persona moral y del tipo o alcances jurídicos de las facultades otorgadas a sus representantes legales.

CD. DE MÉXICO, A 1° DE OCTUBRE DE 2018.  
PROTESTO LO NECESARIO

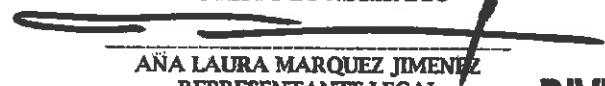
  
ANA LAURA MARQUEZ JIMENEZ  
REPRESENTANTE LEGAL  
GRUPO FARMACOS ESPECIALIZADOS, S.A. DE C.V.

**ANEXOS**  
**DIVISION DE CONTRATOS**

**SE CANCELAN DATOS PERSONALES DE PERSONA(S) FÍSICA(S) IDENTIFICABLE(S) TALES COMO: CORREO ELECTRONICO POR CONSIDERARSE INFORMACIÓN CUYA DIFUSIÓN PUEDE AFECTAR A LA ESFERA PRIVADA DE LA MISMA DE CONFORMIDAD CON LO ESTABLECIDO EN LOS ARTÍCULOS 113 FRACCIÓN I Y 118 DE LA LEY FEDERAL DE TRANSPARENCIA Y ACCESO A LA INFORMACIÓN PÚBLICA. D.O.F. 09-mayo-2016**

**SIN TEXTO**

MÉXICO

GOBIERNO DE LA REPÚBLICA



DIRECCIÓN DE ADMINISTRACIÓN  
UNIDAD DE ADQUISICIONES E INFRAESTRUCTURA  
COORDINACIÓN DE ADQUISICIÓN DE BIENES Y  
CONTRATACIÓN DE SERVICIOS  
COORDINACIÓN TÉCNICA DE BIENES Y SERVICIOS  
DIVISIÓN DE BIENES TERAPÉUTICOS



Oficio No. 09538461/1CFD/009534

Ciudad de México, 26 de octubre de 2018

**ANA LAURA MÁRQUEZ JIMÉNEZ**  
Representante Legal de la Empresa  
Grupo Fármacos Especializados, S.A. de C.V  
Presente

**ANEXOS**  
**DIVISION DE CONTRATOS**

Me permito notificar a usted que derivado de la proposición presentada ante la Coordinación de Control de Abasto, se procede a la adjudicación de la(s) clave(s) que se describe(n) en el presente oficio, mediante el procedimiento de **Adjudicación Directa Internacional Bajo la Cobertura de los Tratados de Libre Comercio No. AA-050GYR047-E56-2018 para el IMSS (Delegaciones y UMAE'S)**, con fundamento en los artículos 134 de la Constitución Política de los Estados Unidos Mexicanos, 3 fracción I, 22 fracción II, 25 primer párrafo, 26 fracción III, 28 fracción II, 40, 41 fracción I y 47 de la Ley de Adquisiciones, Arrendamientos y Servicios del Sector Público (en adelante, la Ley), y 72 fracción II y 85 de su Reglamento, conforme al Acuerdo **AC-64/SO-10/2018**, emitido por el Comité de Adquisiciones, Arrendamientos y Servicios del Instituto Mexicano del Seguro Social.

060	833	0346	00	01	SOLUCION INTRA-ARTICULAR. SOLUCION ESTERIL ELASTO-VISCOSA DE APLICACION INTRA-ARTICULAR. CADA ML. CONTIENE: HILANO 8.0 MG. ENVASE CON JERINGA DE 2 ML. REGISTRO SANITARIO:1492C98SSA TITULAR DEL REGISTRO SANITARIO: SANOFI AVENTIS DE MÉXICO, S.A. DE C.V. PAÍS DE ORIGEN: EUA	EUA	\$1,533.70	28,010	11,204	42,958,937.00	17,183,574.80	
										<b>Subtotal</b>	<b>42,958,937.00</b>	<b>17,183,574.80</b>
										<b>IVA</b>	<b>6,873,429.92</b>	<b>2,749,371.97</b>
										<b>Total</b>	<b>49,832,366.92</b>	<b>19,932,946.77</b>

Lo anterior de conformidad con los Términos y Condiciones, cantidades que le fueron solicitados por la Coordinación de Control de Abasto mediante oficio 09521861 1830/2018004103 al Titular del Registro Sanitario, quien lo autorizó como distribuidor autorizado, para adjudicarlo a través del procedimiento de adjudicación directa en términos de lo dispuesto en el artículo 41 fracción I de la Ley de Adquisiciones, Arrendamientos y Servicios del Sector Público, que se adjunta a la presente como Anexo Técnico y su proposición de fecha 1 de octubre de 2018.

Recibi Oficio Original  
Angelica Olvera

AB



Cabe destacar que los bienes del Grupo 060 generan el 16% del Impuesto al Valor Agregado.

Para ello es necesario que señale su aceptación de la presente adjudicación y entregue a partir del día siguiente hábil de fecha de notificación de la presente, la documentación correspondiente para la formalización del contrato en la División de Contratos, ubicada en la Avenida Durango 291, 10º Piso, Colonia Roma Norte, Código Postal 06700, Alcaldía Cuauhtémoc, Ciudad de México, siendo ésta la siguiente:

**Persona moral:**

- a. Acta constitutiva y, en su caso sus respectivas modificaciones.
- b. Poder notarial del representante legal que firmará el contrato.
- c. Identificación oficial vigente y con fotografía del representante legal.
- d. Cédula de Registro Federal de Contribuyentes.
- e. Comprobante de domicilio con vigencia no mayor a 3 meses.
- f. Escrito de estratificación de empresa en términos del artículo 3 de la Ley para el Desarrollo de la Competitividad de la Micro, Pequeña y Mediana Empresa.
- g. Escrito en términos del artículo 50 y 60 de la LAASSP.
- h. Opinión positiva de cumplimiento de obligaciones fiscales emitida por el SAT vigente a la firma del contrato, en términos del artículo 32-D del Código Fiscal de la Federación.
- i. Opinión positiva de cumplimiento de obligaciones en materia de seguridad social vigente a la firma del contrato emitida por el IMSS, en términos del artículo 32-D del Código Fiscal de la Federación y del Acuerdo ACDO.SA1.HCT.101214/281.P.DIR publicado en el DOF el 27 de febrero de 2015.

En caso de que no cuente con trabajadores debido a que celebró contrato de prestación de servicios con otra empresa que es la que tiene contratados a los trabajadores (outsourcing), deberá presentar dicho contrato, así como escrito libre en el que manifieste que no se encuentra obligado debido a tal situación y opinión positiva vigente del cumplimiento de obligaciones en materia de seguridad social de la empresa subcontratada emitida por el IMSS.

En caso de que no cuente con trabajadores, deberá presentar escrito libre en el que manifieste que no se encuentra obligado a inscribirse ante el IMSS, por lo que no puede obtener la opinión de cumplimiento de obligaciones en materia de seguridad social.

En caso de que cuente con trabajadores contratados bajo el régimen de honorarios asimilados a salarios, deberá presentar el(los) contrato(s) con los que acredite el régimen de contratación, así como escrito libre en el que



manifieste que no se encuentra obligado a inscribirse ante el IMSS debido a tal situación, por lo que no puede obtener la opinión de cumplimiento de obligaciones en materia de seguridad social.

En caso de que forme parte de un grupo comercial y uno de los entes que forma parte del grupo se encarga de administrar la plantilla laboral de todas las empresas que lo conforman, será necesario que exista el documento que acredite la subcontratación para situarse en el supuesto del segundo párrafo del presente numeral.

- J. Opinión en el que conste que se encuentra al corriente de cumplimiento de obligaciones en materia de aportaciones patronales y entero de descuentos del Instituto del Fondo Nacional de la Vivienda para los Trabajadores a la firma del contrato emitida por el INFONAVIT, en términos del artículo 32-D del Código Fiscal de la Federación y ACUERDO del H. Consejo de Administración del Instituto del Fondo Nacional de la Vivienda para los Trabajadores por el que se emiten las Reglas para la obtención de la constancia de situación fiscal en materia de aportaciones patronales y entero de descuentos publicado en el DOF el 28 de junio de 2017.

En caso de que el licitante no cuente con trabajadores debido a que celebró contrato de prestación de servicios con otra empresa que es la que tiene contratados a los trabajadores (outsourcing), deberá presentar dicho contrato, así como escrito libre en el que manifieste que no se encuentra obligado debido a tal situación y opinión en el que conste que se encuentra al corriente de cumplimiento de obligaciones en materia de aportaciones patronales y entero de descuentos del Instituto del Fondo Nacional de la Vivienda para los Trabajadores a la firma del contrato emitida por el INFONAVIT.

- k. Carta al que refiere la fracción IX del artículo 49 de la Ley General de Responsabilidades Administrativas, en el que el particular manifieste bajo protesta de decir verdad que no desempeña empleo, cargo o comisión en el servicio público, en su caso, que a pesar de desempeñarlo, con la formalización del contrato correspondiente no se actualiza un Conflicto de Interés. En caso de que el licitante adjudicado sea persona moral, dichas manifestaciones deberán presentarse respecto a los socios o accionistas que ejerzan control sobre la sociedad.

Para los efectos de que el área contratante esté en condiciones de incorporar a CompraNet los datos relativos al contrato que se derive de este procedimiento de contratación, será responsable de estar inscrito y mantener actualizada su información en el Registro Único de Proveedores y Contratistas (RUPC) de CompraNet, de conformidad y para los efectos de lo establecido en las disposiciones 18 y 19 del

*leg*

*AB*



Acuerdo por el que se establecen las disposiciones que se deberán observar para la utilización del Sistema Electrónico de Información Pública Gubernamental denominado CompraNet, publicado en el Diario Oficial de la Federación el 28 de junio de 2011.

Asimismo, deberá entregar al Titular de la División de Contratos, a más tardar dentro de los 10 días naturales siguientes a la firma del contrato, la garantía de cumplimiento divisible mediante fianza expedida por afianzadora debidamente constituida en términos de la Ley de Instituciones de Seguros y de Fianzas, en la moneda de la proposición y por el 10% del importe máximo del contrato sin incluir el I.V.A. a favor del Instituto Mexicano del Seguro Social.

Por último se le comunica que con fundamento en lo dispuesto en el artículo 37 párrafo sexto de la Ley y quinto párrafo del artículo 84 de su Reglamento, con esta notificación y aceptación de la adjudicación del contrato, le serán exigibles las obligaciones a partir del día hábil siguiente de la fecha de notificación de la presente, sin perjuicio de las obligaciones de las partes de firmar el contrato en la fecha y términos que a continuación se señala

9 de noviembre de 2018	12:00 hrs.	División de Contratos, ubicada en la Avenida Durango 291, 10º Piso, Colonia Roma Norte, Código Postal 06700, Alcaldía Cuauhtémoc, Ciudad de México
------------------------	------------	--

La formalización del contrato, podrá realizarse previo a la fecha señalada, siempre que sea solicitada por escrito a la División de Contratos, por el licitante adjudicado.

La vigencia del contrato será a partir de la formalización del mismo y hasta el 31 de diciembre de 2018.

Sin otro particular reciba un cordial saludo.

  
**LIC. ALMA ROSA MEDRANO DÍAZ**  
TITULAR DE LA DIVISIÓN

Con copia :

- Lic. María del Pilar Buerba Gómez.- Titular de la Coordinación de Control de Abasto. \*
- Lic. María Guadalupe Serrano Zariñana.- Titular de la Coordinación de Bienes y Servicios\*.

(\*) Se turna a través del Sistema de Gestión.  
Elaboró: Herminia Cartagena Cárdenas

Revisó:  Martha Patricia Reyes Plata