

The background features a large, semi-transparent watermark of the IMSS logo. The logo consists of a stylized figure of a person with arms raised, enclosed within a rounded square frame. Below this frame, the letters 'IMSS' are written in a bold, sans-serif font.

Se manifiesta que el  
archivo publicado es  
la mejor versión  
disponible con la  
que cuenta el  
Instituto Mexicano  
del Seguro Social.



INSTITUTO MEXICANO DEL SEGURO SOCIAL  
DIRECCIÓN DE ADMINISTRACIÓN  
UNIDAD DE ADQUISICIONES E INFRAESTRUCTURA  
COORDINACIÓN DE ADQUISICIÓN DE BIENES Y  
CONTRATACIÓN DE SERVICIOS

CONTRATO DE ADQUISICIÓN DE BIENES  
NUMERO U170581  
HOJA 1 DE 1

ACUERDO DEL CIAAS	N/A	SESIÓN DEL CIAAS	N/A
PROCEDIMIENTO DE CONTRATACIÓN	LICITACIÓN PÚBLICA INTERNACIONAL ABIERTA ELECTRÓNICA NÚMERO LA-018GYR047-ETB-2017		
FUNDAMENTO	ARTÍCULO 134 DE LA CONSTITUCIÓN POLÍTICA DE LOS ESTADOS UNIDOS MEXICANOS, DE CONFORMIDAD CON LOS ARTÍCULOS 17 PÁRRAFO TERCERO, 25 SEGUNDO PÁRRAFO, 26 FRACCIÓN I, 26 BIS FRACCIÓN II, 26 TER, 28 FRACCIÓN III, 29, 45 Y 47 DE LA LAASSP, 13 Y DEMÁS CORRELATIVOS DE SU REGLAMENTO Y OTRAS DISPOSICIONES APLICABLES EN LA MATERIA.		
FECHA DE FALLO	DÍA 15	MES DICIEMBRE	AÑO 2017
PROVEEDOR	INTERNACIONAL FARMACÉUTICA, S.A. DE C.V.		
DOMICILIO (Artículo 49 "RLAASSP")	CALLE CARRETERA NÚMERO 44, COLONIA PARQUE SAN ANDRÉS, DELEGACIÓN COYOACÁN, CÓDIGO POSTAL 04040, CIUDAD DE MÉXICO.		
TELÉFONO(S)	1105-0260 EXT. 3013 Y 3018	FAX	1327-0283
ESCRITURA PÚBLICA.	27,945 (CONSTITUTIVA) 227 (TRANSFORMACIÓN)	FECHA ESCRITURA PÚBLICA	10 DE SEPTIEMBRE DE 1969 (CCNS) 18 DE DICIEMBRE DE 1984 (TRANSF)
NOTARÍA PÚBLICA	128 DEL DISTRITO FEDERAL 178 DEL DISTRITO FEDERAL	FOLIO MERCANTIL	171 (CONSTITUTIVA) 63409 (TRANSFORMACIÓN)
DE ACUERDO CON SUS ESTATUTOS, SU OBJETO SOCIAL CONSISTE ENTRE OTRAS ACTIVIDADES, EN:	LA COMPRAVENTA, ARRENDAMIENTO, IMPORTACIÓN, EXPORTACIÓN, DISTRIBUCIÓN, TRANSPORTACIÓN, COMERCIALIZACIÓN, FABRICACIÓN, MANUFACTURA, REPROCESO, ACONDICIONAMIENTO O REACONDICIONAMIENTO Y MAQUILA DE EQUIPOS MÉDICOS, PRÓTESIS, ORTESIS, AYUDAS FUNCIONALES, AGENTES DE USO ODONTOLÓGICO, MATERIAL QUIRÚRGICO, MATERIAL DE CURACIÓN, PRODUCTOS HIGIENICOS Y OTROS DISPOSITIVOS DE USO MÉDICO. (ESCRITURA 34,062-28-03-2018 NOTARIO PÚBLICO 197 DEL DISTRITO FEDERAL)		
NOMBRE DEL REPRESENTANTE LEGAL	DANIEL TALAVERA FLORES	ESCRITURA PÚBLICA	27,276
NOTARIO PÚBLICO	LICENCIADA SARA CUEVAS VILLALOBOS	NOTARÍA PÚBLICA	197 DEL DISTRITO FEDERAL
FECHA DE ENTREGA DE LOS BIENES	"EL INSTITUTO" EMITIRÁ ÓRDENES DE REPOSICIÓN CONFORME A LO ESTABLECIDO EN LA CLÁUSULA CUARTA DEL PRESENTE CONTRATO	LUGAR ENTREGA DE LOS BIENES	EN LOS LUGARES ESTABLECIDOS EN EL ANEXO 3 (TRES) DEL PRESENTE CONTRATO
OBJETO DEL CONTRATO		IMPORTE MÍNIMO SIN IVA	IMPORTE MÁXIMO SIN IVA
ADQUISICIÓN DE BIENES TERAPÉUTICOS DE LOS GRUPOS 060 MATERIAL DE CURACIÓN, 070 MATERIAL RADIOLÓGICO Y 080 MATERIAL DE LABORATORIO, PARA LA COMPRA CONSOLIDADA DEL EJERCICIO 2018, CONFORME A LOS BIENES DETALLADOS EN LOS ANEXOS 1 (UNO), 3 (TRES) Y 4 (CUATRO) DEL PRESENTE CONTRATO.		\$671,720.74 (SEISCIENTOS SETENTA Y UN MIL SETECIENTOS VEINTE PESOS 74/100 M.N.)	\$1,677,938.92 (UN MILLON SEISCIENTOS SETENTA Y SIETE MIL NOVECIENTOS TREINTA Y OCHO PESOS 92/100 M.N.)
"EL INSTITUTO" INSTITUTO MEXICANO DEL SEGURO SOCIAL		"EL PROVEEDOR" INTERNACIONAL FARMACÉUTICA, S.A. DE C.V.	
 MARIA GUADALUPE SERRANO ZARINAVA APODERADA-LEGAL		 DANIEL TALAVERA FLORES APODERADO LEGAL	
EN REPRESENTACIÓN DE LOS ADMINISTRADORES DEL CONTRATO Numeral 6.3.18 de las Políticas, Bases y Lineamientos en materia de Adquisiciones, Arrendamientos y Prestación de Servicios del IMSS, artículos 2, fracción II y 94 del Reglamento de la Ley de Adquisiciones, Arrendamientos y Servicios del Sector Público.			

Este Instrumento jurídico fue elaborado de conformidad con los documentos proporcionados por la División Contratante, correspondientes al procedimiento de contratación que se señala.  
LAS DECLARACIONES Y CLÁUSULAS DEL PRESENTE CONTRATO APARECEN AL REVERSO







**INSTITUTO MEXICANO DEL SEGURO SOCIAL**  
**DIRECCIÓN DE ADMINISTRACIÓN**  
**UNIDAD DE ADQUISICIONES E INFRAESTRUCTURA**  
**COORDINACIÓN DE ADQUISICIÓN DE BIENES Y**  
**CONTRATACIÓN DE SERVICIOS**  
**COORDINACIÓN TÉCNICA DE PLANEACIÓN Y CONTRATOS**

**Contrato Número**  
**U170581**

## **ANEXO 1 (UNO)**

**“CARACTERÍSTICAS TÉCNICAS Y CANTIDADES TOTALES DE LOS BIENES”**

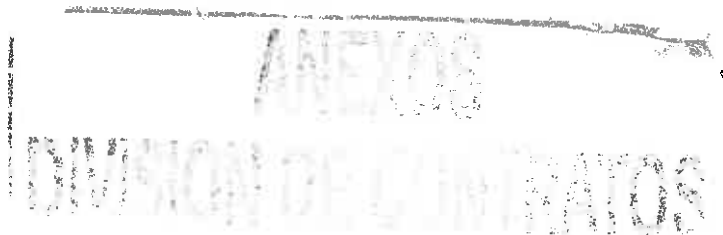

**EL PRESENTE ANEXO CONSTA DE 02 HOJAS INCLUYENDO ESTA CARÁTULA**

**DIVISIÓN DE CONTRATOS**  
**NIVEL CENTRAL**

THE UNIVERSITY OF CHICAGO  
DEPARTMENT OF CHEMISTRY  
5800 S. UNIVERSITY AVENUE  
CHICAGO, ILLINOIS 60637  
TEL: (773) 835-3100



1000  
1000  
1000

UNIVERSITY OF CHICAGO LIBRARY

Clasif. Presp:  
099001150000

INSTITUTO MEXICANO DEL SEGURO SOCIAL  
IMSS-SAI SUBSISTEMA DE ADQUISICIONES  
COORDINACION DE ADQUISICION DE BIENES Y CONTRATACION DE SERVICIOS  
CONTRATO ABIERTO DE SUMINISTRO  
No. CONTRATO: UI70581  
No. REQUISICION: 0990060040118HX38  
ANEXO 1

PAGINA: 1  
FECHA: 2017/12/18  
HORA: 04:14:29 p.m.

PROVEEDOR : INTERNACIONAL FARMACEUTICA, S.A. DE C.V.  
R.F.C. : IFA -841005-198  
NO. PROVEEDOR: 00030048

CLAVE DEL ARTICULO	DESCRIPCION	DEMANDA	PRECIO UNITARIO	IMPORTE	DESCUENTO (%)	DESCUENTO (\$)	PRECIO NETO	IMPORTE MINIMO NETO	IMPORTE MAXIMO NETO
060 196 0057 11 01	CERAS PARA HUESOS (PASTA DE BECK). ESTER IL. SOBRE CON 2.5 G IL. SOBRE CON 2.5 G Marca: 1013C2004 SSA Procedencia: MEXICO RFC Fabricante: IFA -841005-198	1,907	\$196.94	\$938,616.04	4.63%	\$43,465.92	\$187.82	\$358,172.74	\$895,150.12
COBERTURA :	098001150900 4,766 SUTURAS SINTETICAS ABSORBIBLES, POLIMERO DE ACIDO GLICOLICO, TRENZADO, CON AGUJA . LONGITUD DE LA HEBRA. 45 CM CALIBRE DE LA SUTURA. 6-0 CARACTERIASTICAS DE LA A GUJA. 1/4 DE CIRCULO, DOBLE ARMADO, ESPA TULADA (6-8.73 MM). TULADA (6-8.73 MM). Marca: 0573C86 SSA Procedencia: MEXICO RFC Fabricante: IFA -841005-198	580	\$554.47	\$802,872.56	2.5%	\$20,083.76	\$540.60	\$313,548.00	\$782,768.80
COBERTURA :	098001150900 1,448								

IMPORTE DEL CONTRATO: \$671,720.74  
FIANZA REQUERIDA: \$1,677,938.92  
\$167,793.89

IMPORTES CON LETRA:  
MÍNIMO : SEISCIENTOS SESENTA Y UN MIL SETECIENTOS VEINTE PESOS 74/100 M.N.  
MÁXIMO : UN MILLONE SEISCIENTOS SESENTA Y SIETE MIL NOVECIENTOS TREINTA Y OCHO PESOS 92/100 M.N.

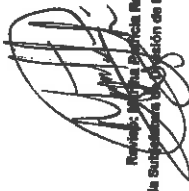
  
Revista: Lic. Alma Rosa Medrano Diaz  
Titular de la División de Materiales de Curación

  
Revista: Lic. Alma Rosa Medrano Diaz  
Titular de la División de Ebanes Terapéuticos







**INSTITUTO MEXICANO DEL SEGURO SOCIAL**  
**DIRECCIÓN DE ADMINISTRACIÓN**  
**UNIDAD DE ADQUISICIONES E INFRAESTRUCTURA**  
**COORDINACIÓN DE ADQUISICIÓN DE BIENES Y**  
**CONTRATACIÓN DE SERVICIOS**  
**COORDINACIÓN TÉCNICA DE PLANEACIÓN Y CONTRATOS**

**Contrato Número**  
**U170581**

## **ANEXO 2 (DOS)**

**"DICTAMEN DE DISPONIBILIDAD PRESUPUESTAL PREVIO"**

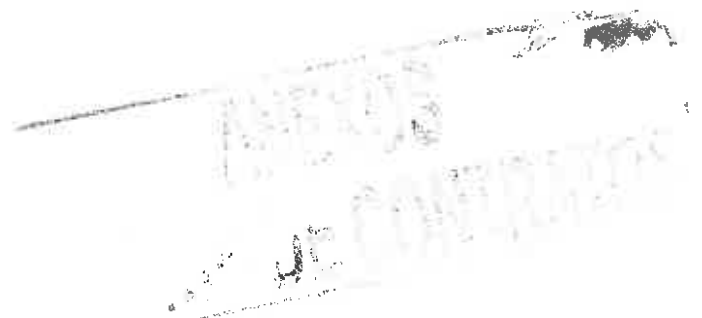

**EL PRESENTE ANEXO CONSTA DE 02 HOJAS INCLUYENDO ESTA CARÁTULA**

**DIVISIÓN DE CONTRATOS**  
**NIVEL CENTRAL**







INSTITUTO MEXICANO DEL SEGURO SOCIAL

DIRECCION DE FINANZAS  
UNIDAD DE OPERACION FINANCIERA  
COORDINACION DE PRESUPUESTO E INFORMACION PROGRAMATICA  
DICTAMEN DE DISPONIBILIDAD PRESUPUESTAL PREVIO

FOLIO: 0000000286-2018

Dictamen de Inversión  
 Dictamen de Gasto

Dependencia Solicitante:

09	Distrito Federal Nivel Central
099001	Oficinas Centrales
180000	Coord Control Abasto

Concepto:

OFICIO NO. 3408 RECIBIDO EL 24/08/2017 PARA LA ADQUISICION DE MATERIAL DE CURACION

Fecha Elaboración:

24/08/2017

Total Comprometido (en pesos):

\$ 5,288,324.42 DE MATERIAL DE CURACION

Cuenta: 21053002

Unidad de Información: 188001

Centro de Costos: 150800

COMPROMETIDO MENSUAL (en miles de pesos):											
ENE	FEB	MAR	ABR	MAY	JUN	JUL	AGO	SEP	OCT	NOV	DIC
5,288,324.4	0.0	0.0	0.0	0.0	0.0	0.0	0.0	0.0	0.0	0.0	0.0
RESPONSABLE (en miles de pesos):											
0.0	0.0	0.0	0.0	0.0	0.0	0.0	0.0	0.0	0.0	0.0	0.0

El presente documento de existencia de respaldo presupuestario se emite en términos de lo señalado en numeral 7.2.10 de la Norma Presupuestaria del Instituto Mexicano del Seguro Social (IMSS), y de lo establecido en el artículo 8º, 144 y 148 del Reglamento Interior del IMSS, responsabilidad del área solicitante el destino y aplicación de los recursos. También se informa que este documento únicamente tendrá validez para el ejercicio fiscal en curso, y que con base en la revisión que se efectuó en el Sistema Financiero PRE-Milenium, en el Módulo de Control de Compromisos, en la combinación unidad de información y centro de costos, los montos señalados quedan comprometidos para dar inicio a las gestiones de adquisición de bienes y servicios con base al marco normativo vigente.

ATENTAMENTE

Lic. Jessica Miranda Vega

Titular de la División de Control y Seguimiento al Gasto de Operación

DIA MES AÑO  
DICTAMINADO DEFINITIVO

DICTAMEN DEFINITIVO.

CONTRATO No. \_\_\_\_\_

IMPORTE DEFINITIVO (EN PESOS): \$ \_\_\_\_\_ .00

SE EMITE SUJETO A LAS CIFRAS DEFINITIVAS QUE APRUEBE LA H. CÁMARA DE DIPUTADOS PARA EL IMSS, RAZÓN POR LA CUAL EL IMPORTE DEBERÁ RATIFICARSE UNA VEZ QUE SE TENGA EL PRESUPUESTO APROBADO PARA EL EJERCICIO 2018.

Clave: 8170-008-001



ANEXOS  
LIBRO DE CONTRATOS

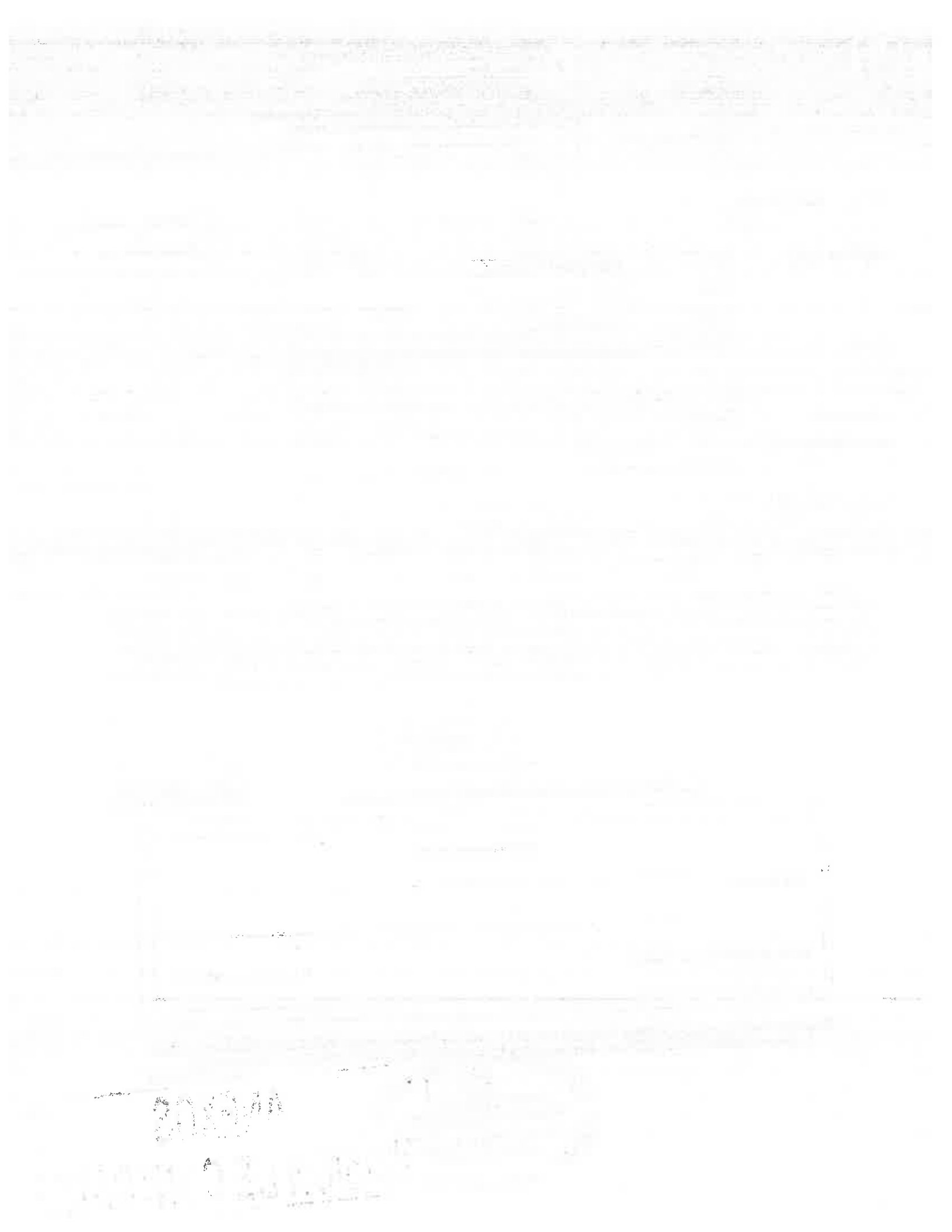



**INSTITUTO MEXICANO DEL SEGURO SOCIAL**  
**DIRECCIÓN DE ADMINISTRACIÓN**  
**UNIDAD DE ADQUISICIONES E INFRAESTRUCTURA**  
**COORDINACIÓN DE ADQUISICIÓN DE BIENES Y**  
**CONTRATACIÓN DE SERVICIOS**  
**COORDINACIÓN TÉCNICA DE PLANEACIÓN Y CONTRATOS**

**Contrato Número**  
**U170581**

### **ANEXO 3 (TRES)**

**"TERMINOS Y CONDICIONES, LUGARES DE ENTREGA Y PAGO DE  
LOS BIENES Y ADMINISTRADORES DEL CONTRATO"**

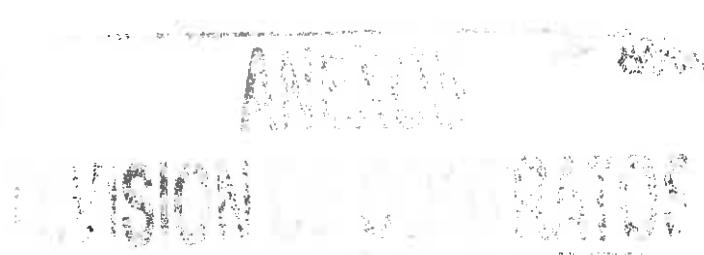

**EL PRESENTE ANEXO CONSTA DE 17 HOJAS INCLUYENDO ESTA CARÁTULA**

**DIVISIÓN DE CONTRATOS**  
**NIVEL CENTRAL**





**ANEXO 3  
TÉRMINOS Y CONDICIONES**

En cumplimiento a lo dispuesto en el numeral 4.18.4 de las Políticas, Bases y Lineamientos en materia de Adquisiciones, Arrendamientos y Prestación de Servicios del Instituto Mexicano del Seguro Social (POBALINES), se establecen los presentes Términos y Condiciones para la compra de bienes terapéuticos de los grupos 060 Material de curación, 070 Material radiológico y 080 Material de laboratorio, para la Compra Consolidada del ejercicio fiscal 2018.

**1.- Dependencias/Entidades requirentes (Contratos Abiertos).**

A continuación se enlistan las dependencias y entidades que manifestaron formalmente su acuerdo para llevar a cabo la contratación bajo la modalidad de Compra Consolidada y a quienes les resultan aplicables los presentes Términos y Condiciones de conformidad con lo dispuesto en el artículo 13 del Reglamento de la Ley de Adquisiciones, Arrendamientos y Servicios del Sector Público (RLAASSP):

INSTITUTOS Y DEPENDENCIAS PARTICIPANTES MEDICAMENTOS
INSTITUTO MEXICANO DEL SEGURO SOCIAL (IMSS)
INSTITUTO DE SEGURIDAD Y SERVICIOS SOCIALES DE LOS TRABAJADORES DEL ESTADO (ISSSTE)
SECRETARIA DE LA DEFENSA NACIONAL (SEDENA)
PETROLEOS MEXICANOS (PEMEX)
SECRETARIA DE MARINA/DIRECCIÓN GENERAL ADJUNTA DE SANIDAD NAVAL (SEMAR)
INSTITUTO DE SERVICIOS DE SALUD PUBLICA DEL ESTADO DE BAJA CALIFORNIA
SECRETARÍA DE SALUD DE LA CIUDAD DE MÉXICO
SERVICIOS DE SALUD PÚBLICA DEL DISTRITO FEDERAL
INSTITUTO DE SALUD DE TUXTLA GUTIERREZ, CHIAPAS
SERVICIOS DE SALUD DE CHIHUAHUA
INSTITUTO CHIHUAHUENSE DE SALUD
SERVICIOS DE SALUD DEL ESTADO DE COLIMA
INSTITUTO DE SALUD DEL ESTADO DE MÉXICO
INSTITUTO MATERNO INFANTIL DEL ESTADO DE MEXICO
SERVICIOS ESTATALES DE SALUD Y/O SECRETARIA DE SALUD DEL ESTADO DE GUERRERO.
SERVICIOS DE SALUD DEL ESTADO DE GUANAJUATO.
SERVICIOS DE SALUD DE MICHOACÁN
HOSPITAL DEL NIÑO MORELENSE
SERVICIOS DE SALUD DE NAYARIT
SERVICIOS DE SALUD DE OAXACA
SERVICIOS ESTATALES DE SALUD DE QUINTANA ROO

ABASTO  
DIVISION DE CONTRATACION



SERVICIOS DE SALUD DE SAN LUIS POTOSÍ
SERVICIOS DE SALUD DE SINALOA
SECRETARÍA DE SALUD DEL ESTADO DE TABASCO
SECRETARIA DE SALUD Y O.P.D. SALUD DE TLAXCALA
HOSPITAL DE LA MUJER
HOSPITAL GENERAL DE MEXICO, "DR. EDUARDO LICEAGA"
HOSPITAL INFANTIL DE MEXICO FEDERICO GÓMEZ
HOSPITAL JUÁREZ DEL CENTRO
HOSPITAL NACIONAL HOMEOPATICO
INSTITUTO NACIONAL DE CARDIOLOGIA IGNACIO CHAVEZ
INSTITUTO NACIONAL DE ENFERMEDADES RESPIRATORIAS "ISMAEL COSÍO VILLEGAS"
INSTITUTO NACIONAL DE PEDIATRIA
INSTITUTO NACIONAL DE REHABILITACION LUIS GUILLERMO IBARRA IBARRA
SERVICIOS DE ATENCIÓN PSIQUIÁTRICA
INSTITUTO NACIONAL DE NEUROLOGIA Y NEUROCIROGIA MANUEL VELASCO SUÁREZ
INSTITUTO NACIONAL DE CIENCIAS MEDICAS Y NUTRICION SALVADOR ZUBIRAN
HOSPITAL REGIONAL DE ALTA ESPECIALIDAD DE CIUDAD VICTORIA "BICENTENARIO 2010"

Así mismo, se establece que la cantidad mínima de los bienes a contratar es del 40%, de conformidad con lo establecido en el artículo 47 de la Ley de Adquisiciones, Arrendamientos y Servicios del Sector Público (LAASSP).

**2.- Descripción amplia y detallada de los bienes**

Los bienes terapéuticos a adquirir, se encuentran en los siguientes grupos: 060 Material de curación, 070 Material radiológico y 080 Material de laboratorio contenidos en el Cuadro Básico y Catálogo de Material de Curación, Cuadro Básico y Catálogo de Auxiliares de Diagnóstico y Cuadro Básico y Catálogo de Instrumental y Equipo Médico del Sector Salud emitidos por la Comisión Interinstitucional del Cuadro Básico y Catálogo de Insumos del Sector Salud, así como en el Cuadro Básico de Material de Curación, Cuadro Básico de Auxiliares de Diagnóstico y Cuadro Básico de Instrumental y Equipo Médico del Instituto Mexicano del Seguro Social vigente.

Conforme a la descripción de los cuadros y catálogos, se precisan características, especificaciones, unidades de medida, claves y cantidades solicitadas por el IMSS, Dependencias y Entidades Consolidadas, datos que se incluyen en el anexo denominado "Requerimiento".

**3. Pruebas, método de evaluación y resultado mínimo que debe obtenerse.**

Exclusivamente será necesaria la evaluación de las claves detalladas en el anexo denominado "Claves con Muestra" a las que se realizará una revisión técnico-sanitaria-documental e Inspección física en las instalaciones del Instituto, para verificar por parte de la Coordinación de Control Técnico

cf





de Insumos, la concordancia de estas con las especificaciones y metodologías de prueba que se encuentran contenidas en la Farmacopea de los Estados Unidos Mexicanos, Suplementos para Dispositivos Médicos (aplicable de acuerdo a la fecha de fabricación), o en las Normas Oficiales Mexicanas, Normas Mexicanas, Normas Internacionales, Normas del Instituto Mexicano del Seguro Social y a falta de éstas, de acuerdo a las especificaciones técnicas del fabricante y demás aplicables y de ser el caso la realización de pruebas de funcionalidad, por lo que es necesario que el licitante participante entregue al siguiente día hábil de la última Junta de Aclaraciones a esta Convocatoria en el Instituto lo siguiente:

- Escrito dirigido al Instituto en papel membretado con la razón social del licitante, a través del cual solicite la evaluación de la clave-marca y fabricante que ofertará, haciendo referencia al número de licitación pública que corresponda.
- La cantidad de muestras indicada en el anexo denominado "Claves con muestra", las cuales deberán ser de fabricación reciente, corresponder a un mismo número de lote por clave-marca a ofertar y etiquetadas conforme lo establece la NOM-072-SSA1-2012 Etiquetado de Medicamentos y de remedios herbolarios.

*Nota.-* Las muestras entregadas por parte del licitante, se quedarán de refención en las instalaciones del Instituto, por lo que no serán devueltas y servirán para su comparación con las entregadas por el licitante adjudicado durante la vigencia del contrato.

- Certificado de calidad emitido por el fabricante y/o Titular del Registro Sanitario correspondiente al lote de las muestras entregadas que contenga la totalidad de las pruebas contenidas en la normatividad aplicable al producto (incluyendo la especificación y resultado)
- Copia legible del Registro Sanitario vigente o Prórroga vigente expedidos por la COFEPRIS o
- En caso de contar con Registro Sanitario que no se encuentre dentro del periodo de vigencia de 5 años, o se encuentre dentro de los 150 días naturales previos a su vencimiento conforme al artículo 376 de la Ley General de Salud y artículo 190 Bis adicionado al Reglamento de Insumos para la Salud, publicado en el DOF el 2 de enero de 2008, deberá presentar: Copia legible del Registro Sanitario sometido a prórroga y del acuse de solicitud de prórroga del mismo adjuntando la totalidad de documentos anexos a la solicitud incluyendo el formato denominado "Autorizaciones, Certificados y Visitas" (FF-COFEPRIS-01) que tiene establecido la COFEPRIS

En la fecha de entrega el Instituto, expedirá constancia de la recepción de la documentación y muestras solicitadas, que servirá como comprobante de entrega de las mismas. La falta de este documento en dichos términos y/o que no se hayan entregado la muestra de aquellas claves requeridas en el anexo denominado "Claves con muestra" es motivo de desechamiento de las propuestas técnicas de aquellas partidas y claves que no reúnan cualquiera de estos requisitos.

La información antes requerida deberá presentarla en las instalaciones del Instituto, ubicada en Calle José Urbano Fonseca No. 6, Colonia Magdalena de las Salinas, Delegación Gustavo A. Madero, C.P. 07760, Ciudad de México, teléfono 57473500 extensión 26121, teléfono directo 57546894, en un horario de lunes a viernes (días hábiles) de 08:00 a 16:00 horas.



El resultado de la evaluación se dará a conocer a la Coordinación de Control del Abasto, previo a la emisión del fallo.

Para las claves no detalladas en el Anexo denominado "Claves con muestra", no será necesaria la presentación de muestras, sujetándose a la evaluación de los documentos requeridos en el apartado de términos y condiciones.

#### 4. Programa de entregas. (4.18.4 a) POBALINES)

La primera entrega de las claves, se realizará de acuerdo a la cantidad indicada en la orden de reposición, pedido, orden de suministro o documento, a través del cual la Institución requirente notifique la solicitud de bienes, a partir del día natural siguiente de la notificación del fallo, la cual no podrá ser mayor del 20% (veinte por ciento) de la cantidad máxima adjudicada, realizándose la entrega a partir del 2 de enero de 2018, las entregas subsecuentes serán conforme a las necesidades de cada Institución.

La solicitud de entrega de los bienes podrá realizarse a partir del día natural siguiente a la notificación del fallo, conforme a la emisión de órdenes de reposición para el IMSS, pedidos, órdenes de suministro o documento para las Instituciones consolidadas, siendo la entrega en un plazo máximo de 15 días naturales posteriores a la notificación.

La vigencia de la contratación será del 1º de enero de 2018 hasta el 31 de diciembre de 2018, en términos de lo dispuesto en el artículo 46 de la LAASSP y 84 de su Reglamento.

#### 5. Norma o Especificación Técnica que deben cumplir los bienes. (4.18.4 b) POBALINES)

##### Normas:

- NORMA Oficial Mexicana NOM-241-SSA1-2012, Buenas prácticas de fabricación para establecimientos dedicados a la fabricación de dispositivos médicos.
- NORMA Oficial Mexicana NOM-137-SSA1-2008, Etiquetado de dispositivos médicos.

##### 5.1 Cumplimiento de normas

Para acreditar el cumplimiento de las normas, los licitantes como parte de su propuesta técnica deberán presentar escrito suscrito por el representante legal en el que manifieste que los bienes terapéuticos ofertados cumplen con lo establecido en la Ley General de Salud, en los artículos aplicables, conforme a lo decretado en la Farmacopea de los Estados Unidos Mexicanos y sus suplementos, en las Normas Oficiales Mexicanas, Normas Mexicanas, Normas Internacionales, específicamente NOM-241-SSA1-2012 y NOM-137-SSA1-2008, así como con las especificaciones técnicas del IMSS y a falta de estas, de acuerdo a las especificaciones técnicas del fabricante, de conformidad con lo dispuesto en los artículos 53 y 55 de la Ley Federal sobre Metrología y Normalización, o especificaciones técnicas que se señalan en el artículo 67 de la Ley mencionada o bien, deberán cumplir con las características y especificaciones requeridas en la presente Convocatoria, por la(s) clave(s) en la(s) que participe y a falta de estas las especificaciones técnicas



del fabricante. En todos los casos cuando las dependencias o entidades lo determinen procedente, se realizarán pruebas de funcionalidad ante el laboratorio acreditado por la Entidad Mexicana de Acreditación (EMA).

**6. Licencias, Permisos, Registros, Certificados o Autorizaciones que debe cumplir o aplicarse al bien. (4.18.4 c) POBALINES)**

Para las claves de los grupos 060 Material de curación, 070 Material radiológico y 080 Material de laboratorio, los licitantes deberán presentar como parte de su propuesta técnica lo siguiente:

Para las claves que conforme al Anexo Requerimiento, se requiere registro sanitario deberán exhibir:

**6.1 Registro Sanitario.**

i. Copia legible del Registro Sanitario vigente, expedido por la Comisión Federal para la Protección Contra Riesgos Sanitarios (COFEPRIS), conforme a lo establecido en el artículo 376 de la Ley General de Salud debidamente referenciado con clave del bien ofertado a 14 dígitos el cual deberá corresponder a los Insumos requeridos; así mismo, podrá integrar los anexos correspondientes al marbete, a efecto de que pueda acreditar fehacientemente que el producto ofertado cumple con la cédula descriptiva del insumo del Cuadro Básico.

ii. En caso de que el Registro Sanitario no se encuentre dentro del periodo de vigencia de 5 años, o se encuentre dentro de los 150 días naturales previos a su vencimiento conforme al artículo 376 de la Ley General de Salud, deberá presentar:

- 1.- Copia simple legible del Registro Sanitario sometido a prórroga;
- 2.- Copia simple legible del acuse de recibo y del trámite de prórroga del Registro Sanitario, presentado ante la COFEPRIS; y
- 3.- Carta en hoja membretada y firmada por el representante legal del Titular del Registro Sanitario, en donde manifieste que el trámite de prórroga del Registro Sanitario, del cual presenta copia, fue sometido en tiempo y forma, y que el acuse de recibo presentado corresponde al producto sometido a trámite de prórroga ante COFEPRIS.

Las dependencias y entidades se reservan el derecho de validar en cualquier tiempo durante el procedimiento de contratación y posterior a su adjudicación, los Registros Sanitarios con la COFEPRIS.

**6.2 En el caso de bienes que conforme al Transitorio Segundo del Acuerdo por el que se da a conocer el listado de insumos para la salud considerados como de bajo riesgo para efectos de obtención de riesgos sanitario, y de aquellos productos que por su naturaleza, características propias y uso no se consideran como insumos para la salud y por ende no requieren registro sanitario 2011, publicado en el DOF el 31 de diciembre de 2012, INSUMOS DE BAJO RIESGO PARA EFECTOS DE OBTENCIÓN DE REGISTRO SANITARIO y que debieron solicitar el registro sanitario antes del 31 de diciembre de 2016.**



i. Copia legible del Registro Sanitario vigente, expedido por la Comisión Federal para la Protección Contra Riesgos Sanitarios (COFEPRIS), conforme a lo establecido en el artículo 376 de la Ley General de Salud debidamente referenciado con clave del bien ofertado a 14 dígitos el cual deberá corresponder a los insumos requeridos; así mismo, podrá integrar los anexos correspondientes al registro sanitario, a efecto de que pueda acreditar fehacientemente que el producto ofertado cumple con la descripción del Cuadro Básico.

ii. En caso de que la solicitud de Registro Sanitario se encuentre en trámite, deberá presentar:

- 1.- Copia simple legible de la solicitud de Registro Sanitario sometido ante la COFEPRIS, con fecha de hasta el 31 de diciembre de 2016;
- 2.- Copia simple legible del acuse de recibo y del trámite de solicitud de Registro Sanitario, presentado ante la COFEPRIS; y
- 3.- Carta en hoja membretada y firmada por el representante legal del Titular del Registro Sanitario, en donde manifieste que el trámite de solicitud del Registro Sanitario, del cual presenta copia, fue sometido en tiempo y forma, y que el acuse de recibo presentado corresponde al producto sometido a trámite de prórroga ante COFEPRIS.

Las dependencias y entidades se reservan el derecho de validar en cualquier tiempo durante el procedimiento de contratación y posterior a su adjudicación, los Registros Sanitarios con la COFEPRIS.

Para las claves que conforme al Anexo "Requerimiento" no requieren registro sanitario deberán exhibir:

6.3 Atendiendo a que los bienes se encuentran señalados en el ANEXO DOS del Acuerdo por el que se da a conocer el listado de Insumos para la Salud considerados como Bajo Riesgo para efectos de obtención de registro sanitario, y de aquellos productos que por su naturaleza, características propias y uso no se consideran como insumos para la salud y por ende no requieren Registro Sanitario, publicado en el DOF el 31 de diciembre de 2012, se deberá presentar:

- Documentación que acredite el cumplimiento de la descripción del bien indicada en el Anexo denominado "REQUERIMIENTO" (etiqueta, definida como el marbete, rotulo, marca o imagen gráfica que se haya escrito, impreso, estareado, marcado, marcado en relieve o en hueco, grabado, adherido o precintado en cualquier material susceptible de contener el insumo, incluyendo el envase mismo, que permitan acreditar claramente las especificaciones y características de los bienes ofertados; documental que deberán exhibirse en idioma español, identificando o referenciando la clave del bien ofertado a 14 dígitos), y;
- Constancia emitida por COFEPRIS en la que se manifieste que el bien ofertado no requiere de Registro Sanitario, en la que indique de manera expresa la clave y/o descripción del mismo.

#### 6.4 Licencias y Avisos

6.4.1. En caso de que el licitante no sea el titular del Registro Sanitario u. oferte bienes que no requieren Registro Sanitario:

ANEXOS  
DIVISION DE CONTRATACION



- Aviso de Funcionamiento.
- Aviso de Responsable Sanitario.

6.4.2. En caso de que el licitante sea el titular del Registro Sanitario:

- Aviso de funcionamiento y aviso de responsable Sanitario.

6.5 Carta de Respaldo. En caso de que el licitante no sea titular del o los Registros Sanitarios de los bienes que oferta, deberán proporcionar carta del titular del registro sanitario, en la que manifieste el respaldo de la propuesta técnica con la que participa y se obliga a cumplir en el tiempo de entrega y plazo de garantía de los insumos para la salud objeto de esta licitación; por la (s) clave (s) en la (s) que participe. Asimismo, manifestar que se compromete poner a la vista las especificaciones técnicas de calidad, métodos de prueba, sustancias de referencia y los estudios de estabilidad acelerada y a largo plazo, así como la validación de métodos de prueba de los insumos que oferta, en el momento que se le requiera.

En el caso de bienes que no requieren registro sanitario deberán proporcionar carta del fabricante, en la que manifieste el respaldo de la propuesta técnica con la que participa y se obliga a cumplir en el tiempo de entrega y plazo de garantía de los insumos para la salud objeto de esta licitación; por la (s) clave (s) en la (s) que participe. Asimismo, manifestar que se compromete poner a la vista las especificaciones técnicas de calidad, métodos de prueba, sustancias de referencia y los estudios de estabilidad acelerada y a largo plazo, así como la validación de métodos de prueba de los insumos que oferta, en el momento que se le requiera.

6.6 Acuse de recibo de las muestras.

El licitante deberá entregar copia del acuse de recibo emitido por personal de la COCTI de las muestras y documentación de aquellos números de claves que se indican en el Anexo 6 "Claves que Requieren Muestra".

6.7 Folletos o catálogos o fotografías o manuales, entre otros para comprobar las especificaciones técnicas requeridas. (4.18.4 d) POBALINES)

En caso de que la cédula descriptiva del bien ofertado no se encuentre completamente detallada en el Registro Sanitario, el licitante deberá integrar como parte de su propuesta técnica los anexos del Registros Sanitarios vigente autorizados por la COFEPRIS, para acreditar las especificaciones y características de los insumos para la salud; documental que deberá exhibirse en idioma español, identificando o referenciando la clave del bien ofertado a 14 dígitos. Dicho requisito no resulta obligatorio si con la presentación del Registro Sanitario se acredita el cumplimiento de la descripción del bien solicitado.

Para los bienes que no requieren registro sanitario deberán integrar etiqueta, definida como el marbete, rotulo, marca o imagen gráfica que se haya escrito, impreso, estarcido, marcado, marcado en relieve o en hueco, grabado, adherido o precintado en cualquier material susceptible de contener el insumo, incluyendo el envase mismo, que permitan acreditar claramente las especificaciones y características de los bienes ofertados; documental que deberán exhibirse en idioma español, identificando o referenciando la clave del bien ofertado a 14 dígitos.

Handwritten marks and stamps at the bottom of the page, including a date stamp '11/09' and a signature.





**7 Visitas a las instalaciones institucionales, donde se suministrarán o colocaran los bienes. (4.18.4 e) POBALINES)**

Para el presente procedimiento no se realizarán visitas a las instalaciones institucionales por parte de los licitantes.

**8 Visitas a las instalaciones de los licitantes. (4.18.4 f) POBALINES)**

Para el presente procedimiento no se realizarán visitas a las instalaciones de los licitantes.

**9 Plazo, lugar y condiciones de entrega de los bienes. (4.18.4 g) POBALINES)**

**9.1 Plazo y lugar de entrega.**

La claves deberán ser entregadas en los destinos y domicilios señalados en los anexos denominados "Lugares de entrega" y "Lugares de entrega y pago IMSS".

La totalidad de bienes serán solicitados por las dependencias y entidades requirente a través de órdenes de reposición para el IMSS, pedidos, orden de suministro o documento a través del cual la dependencia o entidad requirente notifique la solicitud de bienes, en las cuales se indicará la descripción del artículo, la cantidad de piezas, la fecha y lugar de entrega.

Las órdenes de reposición para el IMSS, pedido, orden de suministro o documento a través del cual la dependencia o entidad requirente notifique la solicitud de bienes, tendrá un periodo de vigencia de 15 (quince) días naturales como entrega oportuna más un máximo de 4 (cuatro) días naturales de atraso con la aplicación de la pena convencional correspondiente. La contabilización de los días será a partir del siguiente día natural en que sea emitida la orden de reposición del IMSS o notificado el pedido, orden de suministro o documento para la dependencia o entidad requirente.

Las dependencias o entidades requirentes validarán que con independencia de estos parámetros, no se generen solicitudes por punto de entrega y proveedor menores a \$500.00 (quinientos pesos 00/100 m.n.) a fin de garantizar la costeabilidad de las mismas.

Las dependencias o entidades requirentes podrán solicitar entregas hasta por el total del saldo del contrato, lo cual se hará del conocimiento del proveedor a través de la solicitud (orden de reposición, pedido, orden de suministro o documento a través del cual se notifique la solicitud de bienes).

El proveedor deberá entregar los bienes a más tardar el día que concluya el plazo pactado como entrega oportuna, salvo que el día de conclusión del plazo coincida con un día inhábil, en cuyo caso la fecha de entrega se recorrerá al siguiente día hábil sin dar lugar a la aplicación de penas convencionales, sin embargo, si el término del plazo no coincide con un día inhábil y el proveedor no entrega los bienes en esa fecha, los días inhábiles siguientes contarán como naturales para efectos de la aplicación de penas convencionales.

De la fecha establecida en el calendario para la entrega, el proveedor tendrá 4 (cuatro) días más para la entregar, considerando este periodo como entrega extemporánea con la aplicación de penas convencionales.



Las dependencias o entidades requirentes notificarán los pedidos, ordenes de suministro o documentos que establezcan para su solicitud, a través de correo electrónico o llamada telefónica, dirigido a los datos de los contactos oficiales establecidos por los licitantes.

Las dependencias o entidades requirentes podrán cancelar las órdenes de reposición, pedido, orden de suministro, dentro de los 3 días naturales posteriores a su emisión o notificación, salvo los casos en que posteriormente se conozca algún problema de calidad en los bienes que serán recibidos.

La notificación de la cancelación de órdenes de reposición pedidos, órdenes de suministro o documentos que establezcan para su solicitud, se informará al proveedor a través de la dirección electrónica (<http://sai.imss.gob.mx>) para el caso del IMSS y/o correo electrónico y/o llamada telefónica.

Las cancelaciones por parte de las dependencias y entidades requirentes se podrán realizar por los siguientes supuestos:

- Duplicidad en la emisión.
- Por notificación de la rescisión administrativa del contrato.
- Terminación anticipada del contrato.
- Por incumplimiento a las especificaciones técnicas de calidad.
- Omisión a la solicitud de canje o recolección de bienes realizada por el Instituto, por diversos motivos (calidad, caducidad, etc.).
- Problemas técnicos del sistema que emite la orden.
- Por cualquier otra causa que implique algún daño o perjuicio al Instituto.

Las órdenes de reposición, pedidos, órdenes de suministro o documentos que establezcan para su solicitud, podrán ser canceladas a solicitud por escrito del proveedor y previo análisis por parte de las dependencias y entidades requirentes, bajo los siguientes supuestos:

- Cuando se solicite la entrega de narcóticos, estupefacientes y biológicos en almacenes o unidades que no cuenten con Licencia Sanitaria.
- Cuando se supere la cantidad máxima adjudicada, y no se haya hecho del conocimiento del proveedor o este no haya aceptado el incremento a la contratación.

**Para el IMSS:**

Al momento de la entrega emitirá número de alta en el Sistema de Abasto Institucional al proveedor directamente en el lugar donde se realiza la entrega, mismo que puede ser visualizado por el proveedor adjudicado en el portal de proveedores.

Las órdenes de reposición serán notificadas a los proveedores a través de la Página de Internet de Proveedores ubicada en la dirección electrónica (<http://sai.imss.gob.mx>).

En caso que la Página de Internet de Proveedores no se encuentre en funcionamiento, se hará la notificación a través de las áreas de abastecimiento de nivel central y/o de cada Delegación a través de correo electrónico o llamada telefónica, utilizando los datos de contacto que el licitante adjudicado proporcione, en el entendido que de no recibir respuesta al tercer día natural a partir de la notificación





se dará por confirmada su recepción. Para el caso de las llamadas telefónicas se darán por confirmadas si se logra la comunicación, para este caso, el Instituto solicitará el nombre y cargo de la persona que atendió la llamada.

Es responsabilidad de los proveedores el tramitar y contar con sus claves de acceso vigentes para acceder al Portal de Internet de Proveedores para consultar el estado de sus órdenes de reposición ya que los problemas de acceso al Portal no eximen a los proveedores de sus obligaciones. La obtención de las claves podrá ser gestionada en la Coordinación Técnica del Análisis y Seguimiento de Procesos, ubicada en Tokio 80 Piso 1, Ciudad de México, la atención será otorgada a través de la División de Análisis e Información de Abasto, teléfono 52382700, la extensión 12605, de lunes a viernes, días hábiles de 9:00 a 15:00 horas.

## 9.2 Condiciones de Entrega

El proveedor deberá entregar los bienes a más tardar el día que concluya el plazo pactado como entrega oportuna, salvo que el día de conclusión del plazo coincida con un día inhábil, en cuyo caso la fecha de entrega se recorrerá al siguiente día hábil sin dar lugar a la aplicación de penas convencionales, sin embargo, si el término del plazo no coincide con un día inhábil y el proveedor no entrega los bienes en esa fecha, los días inhábiles siguientes contarán como naturales para efectos de la aplicación de penas convencionales.

La transportación de los bienes, las maniobras de carga y descarga en el andén del lugar de entrega serán a cargo del proveedor, así como el aseguramiento de los bienes, hasta que estos sean recibidos de conformidad por las Dependencias y Entidades requirentes.

El personal encargado de la recepción será el administrador del contrato o la persona que éste designe para tal efecto, no será necesario elaborar acta de entrega-recepción, toda vez que para la recepción de los bienes media la generación de un alta, en el caso del IMSS a través del Sistema de Abasto Institucional, o bien de un acuse de recibo mediante sello en el caso de las Dependencias y Entidades requirentes.

Durante la recepción, los bienes estarán sujetos a una verificación visual aleatoria, con objeto de revisar que se entreguen conforme con la descripción del Cuadro Básico y Catálogo de Material de Curación, Cuadro Básico y Catálogo de Auxiliares de Diagnóstico y Cuadro Básico y Catálogo de Instrumental y Equipo Médico del Sector Salud emitidos por la Comisión Interinstitucional del Cuadro Básico y Catálogo de Insumos del Sector Salud, así como en el Cuadro Básico de Material de Curación, Cuadro Básico de Auxiliares de Diagnóstico y Cuadro Básico de Instrumental y Equipo Médico del Instituto Mexicano del Seguro Social vigente, así como con las condiciones descritas en el presente requerimiento, considerando cantidad, empaques y envases en buenas condiciones.

Se verificará que los bienes se encuentren adecuadamente empacados, con las envolturas originales del fabricante y las condiciones de embalaje que los resguarden del polvo y la humedad, debiendo garantizar la identificación y entrega de los bienes que preserven sus cualidades durante el transporte y almacenaje, sin merma de su vida útil y sin daño o perjuicio alguno.

En caso de ser distribuidor, en el empaque secundario o colectivo se deberá incluir una etiqueta donde se observen su razón social, RFC y domicilio.



Mientras no se cumpla con las condiciones de entrega establecidas en el presente, no se darán por recibidos y aceptados los bienes.

El proveedor deberá entregar junto con los bienes:

- Orden de Reposición o remisión, pedido, orden de suministro, en la que se indique el número de lote o de serie en su caso, fecha de caducidad (en caso de aplicar) número de piezas, descripción de los bienes, precio unitario y costo total.
- En su caso, copia del programa de entregas.
- Informe analítico del lote a entregar emitido por el laboratorio de control de calidad del fabricante o aquél que se haya determinado en la convocatoria a la licitación o invitación y en el contrato o convenio modificatorio respectivo (solo aplica para bienes terapéuticos).
- Escrito preferentemente en papel membretado, en el cual el Proveedor, por su propio derecho o a través de su representante legal, garantice que el período de caducidad de los bienes no podrá ser menor a 12 (doce) meses, contados a partir de la fecha de entrega de éstos (solo aplica para bienes terapéuticos).
- Los Proveedores podrán entregar bienes con una caducidad mínima hasta de 9 (nueve) meses, siempre y cuando entreguen una carta compromiso, en la cual se obliguen a canjear, dentro del plazo establecido en la convocatoria, invitación o cotización, sin costo alguno para las Instituciones participantes, aquellos bienes que no sean consumidos dentro de su vida útil.
- Se podrá considerar una caducidad menor a 9 (nueve) meses, cuando se acredite que los bienes tienen una vida útil menor a partir de la fecha de fabricación.

Los envases secundarios y a falta de éstos los envases primarios, deberán contener contra etiquetas sin cubrir leyendas originales, indicando la clave del bien a 12 dígitos en apego a lo establecido en el numeral 5.28 de la Norma Oficial Mexicana NOM-072-SSA1-2012.

Las condiciones de entrega detalladas en el presente apartado resultan aplicables para todas las dependencias y entidades participantes, salvo para el Instituto de Seguridad y Servicios Sociales de los Trabajadores del Estado, cuyas especificaciones se incluyen en el anexo denominado "Condiciones de Entrega".

Para el IMSS, como se indica en el Anexo denominado Requerimiento, columna "Esquemas particulares de entrega para el IMSS" se considera el esquema de metas médicas, que considera la entrega de órdenes de reposición extraordinarias, conforme a la programación de metas médicas o semanas nacionales de salud, por lo que el Licitante deberá garantizar que cubra la demanda requerida.

#### 10 Abastecimiento Simultaneo (4.18.4 h) POBALINES)

Para los casos en que se determine realizar abastecimiento simultaneo en apego a lo dispuesto en los artículo 29 fracción XII y 39 de la Ley de Adquisiciones, Arrendamientos y Servicios del Sector Público, así como 59 de su Reglamento, es necesario considerar lo señalado en este último precepto:

"En la convocatoria a la licitación pública indicarán el número de fuentes de abastecimiento requeridas, los rangos en cantidades o porcentajes de los bienes o servicios que se asignarán a

CONTRATOS



cada una y el porcentaje diferencial de precio considerado para determinar las proposiciones susceptibles de ser consideradas para la adjudicación del contrato, el cual no podrá ser superior al diez por ciento respecto de la proposición ganadora;

Al licitante cuya proposición haya sido seleccionada en primer lugar se le adjudicará el contrato por una cantidad igual o superior al cuarenta por ciento de los requerimientos, conforme al precio de su proposición, salvo que haya ofrecido una cantidad inferior;

La asignación por el porcentaje que reste después de aplicar lo dispuesto en la fracción anterior, se hará conforme al orden de evaluación, a los licitantes cuyos precios se encuentren dentro del rango indicado por la convocante, conforme a la fracción I de este artículo, y

Si alguna cantidad queda pendiente de asignación, según se predice en la convocatoria a la licitación pública, se podrá asignar al proveedor seleccionado en primer lugar y en caso de que éste no acepte, se podrá adjudicar el contrato respectivo al licitante que haya obtenido el segundo lugar, siempre que la diferencia en precio no sea superior al porcentaje señalado en la convocatoria a la licitación pública, el cual no podrá exceder el porcentaje indicado en la fracción I de este artículo, y en caso de no aceptar, se declarará desierta y se procederá a efectuar otro procedimiento de contratación sólo por dicha cantidad."

En este sentido y en apego a lo antes señalado se determina lo siguiente:

*Con Precio Máximo de Referencia*

Número de Licitación	Forma de Pago	Reserva de Precio	Deposito
DOS	60%	40%	IMSS ISSSTE

El resto de las Dependencias y Entidades requerientes atendiendo a que existe proveeduría suficiente que pueda cubrir la demanda estimada, una fuente de abastecimiento, para lo cual se deberá considerar lo señalado en el artículo 59 del Reglamento de la Ley.

**11 Penas convencionales y deducciones (4.18.4 I) POBALINES)**

Con el propósito de garantizar el cabal cumplimiento a las obligaciones establecidas en los contratos que se deriven de la presente licitación, de conformidad a lo establecido en los artículos 45, fracción XIX, 53 y 53 bis, de la Ley de Adquisiciones, Arrendamientos y Servicios del Sector Público y 85 fracción V, 86 segundo párrafo, 95, 96, 97 y 100 de su Reglamento; aplicará las sanciones descritas a continuación o, en su caso, llevará a cabo la cancelación de partidas o la resolución administrativa del contrato.

**a. Penas Convencionales**

De conformidad con el Artículo 53 de la Ley de Adquisiciones, Arrendamientos y Servicios del Sector Público y del 95 de su Reglamento, procederá a la aplicación de penas convencionales por atraso en la entrega de los bienes.

12/20

ANEXOS

DIVISION DE CONTRATACION



Las penas convencionales se aplicarán cuando, por causas imputables al proveedor, la entrega de los bienes se realice con atraso, considerando para esta determinación la fecha convenida o pactada contractualmente entre las partes, considerando lo siguiente:

- Se penalizará con el 2.5% (dos punto cinco por ciento) por día natural de atraso, hasta por cuatro días.
- Se determinará en función de los bienes no entregados en la fecha convenida.
- El periodo de penalización comienza a contar a partir del día siguiente en que se concluye el plazo o fecha convenida para la entrega de los bienes.
- La pena convencional por atraso se calculará por cada día natural de incumplimiento, de acuerdo con el porcentaje de penalización establecido, aplicado al valor de los bienes entregados con atraso, y de manera proporcional al importe de la garantía de cumplimiento que corresponda al concepto. La suma de las penas convencionales no deberá exceder el importe de dicha garantía.
- El mecanismo para cálculo y aplicación será determinado por cada Dependencia o Entidad Participante, el cual deberá estar comprendido dentro del plazo establecido por el artículo 51 de la LAAASSP para el pago.

La penalización por atraso en la entrega de bienes, considerará lo siguiente:

- El servidor público designado como administrador del contrato, será el responsable del cálculo, aplicación y dar seguimiento de las penas convencionales.
- La pena convencional se calculará por el administrador del contrato, por cada día de atraso por la falta de cumplimiento de entregar en tiempo los bienes, de acuerdo con el porcentaje de penalización establecido para el correspondiente procedimiento de contratación.
- Las penas convencionales deben aplicarse bajo el principio de proporcionalidad, toda vez que si una parte de la obligación fue cumplida, la pena no puede ser aplicada a la totalidad del monto contratado.
- La penalización se calculará a partir del día siguiente en que concluye el plazo o fecha convenida para la entrega de los bienes.

**b. Deduciones**

Con fundamento en lo dispuesto en el Artículo 53 Bis de la Ley de Adquisiciones, Arrendamientos y Servicios del Sector Público, se aplicará las deducciones en los siguientes casos:

Cuando el proveedor no de cumplimiento a la solicitud de canje o recolección de los bienes cuando estos no cumplan con requisitos de calidad, o con defectos o vicios ocultos, en el plazo señalado.	10% del valor total de los bienes pendientes de canje o recolección.	Fecha de notificación para canje o recolección + 10 días hábiles, a partir del día 11 se aplicará el 10% del valor total de los bienes pendientes de canje o recolección.
<b>PARA EL IMSS</b> Cuando el proveedor no entregue las muestras que le solicite la Coordinación de Control Técnico de Insumos (COCTI) para evaluar la calidad de los insumos	10% del valor total de la clave solicitada de muestra.	Fecha notificada para la entrega de entrega de la muestra, a partir del día hábil siguiente se aplicará el 10% del valor total de la clave solicitada de





entregados.		muestra
<b>EN CASO DE INCUMPLIMIENTO EN LA ENTREGA DE LOS BIENES.</b> Cuando el licitante adjudicado no entregue los bienes requeridos en el plazo máximo de entrega, considerando los 4 días de sanción.	10% del monto total de los bienes no entregados	Al día 20 se aplicará el 10% del valor por lo bienes no entregados.

En caso de que el licitante adjudicado se haya hecho acreedor a penas convencionales o deducciones, el Administrador del Contrato o la persona designado por éste notificará al contacto oficial del licitante adjudicado el importe y causa de la sanción, a fin de que en el plazo máximo de 5 días hábiles proporcione los elementos para desvirtuar su aplicación y/o entregue la nota de crédito correspondiente, de no hacerlo en dicho plazo se entenderá por aceptada la sanción y en consecuencia se podrá aplicar el descuento de este importe con cargo a las facturas pendientes de pago de cualquier contrato formalizado.

El proveedor deberá entregar la nota de crédito en la Unidad donde se originó la sanción. De no dar cumplimiento a lo estipulado, se podrá realizar el descuento del importe correspondiente con cargo a las facturas pendientes de pago de cualquier contrato que esté formalizado con el proveedor.

#### 12. Garantías contra defectos o vicios ocultos de bienes (4.18.5 POBALINES)

El licitante que resulte adjudicado con la presentación de su propuesta acepta responder, en cualquier caso de los defectos y vicios ocultos de los bienes objeto del presente procedimiento de contratación, tanto durante el tiempo de vigencia del contrato como durante la vida útil del producto, debiendo canjear los bienes.

#### 13. Plazo y condiciones de canje o devolución del bien. (4.18.5.1 y 4.18.5.3 POBALINES)

##### 13.1 Canje.

Las Dependencias y Entidades requirentes en caso de detectar en los bienes entregados defectos o vicios ocultos, solicitarán al proveedor mediante oficio o correo electrónico al contacto oficial designado por el licitante adjudicado el canje de los bienes.

El proveedor tendrá un plazo máximo de 10 (diez) días hábiles contados a partir de la notificación para realizar el canje de los bienes por otros lotes que no presenten los defectos o vicios ocultos identificados. En caso de incumplimiento se aplicará la deducción indicada en el apartado correspondiente.

En los casos que el proveedor no realice el canje o la recolección de los bienes defectuosos y/o con vicios ocultos, conforme al párrafo anterior, las Dependencias y Entidades requirentes procederán a la disposición final de los mismos de acuerdo a lo establecido por la Ley General de Salud en el artículo 414 párrafo tercero. En este caso, el importe de los bienes no recolectados cuyo pago se haya efectuado, se considerará como pago en exceso y el proveedor deberá reintegrar dichas cantidades, a más tardar 10 días naturales posteriores a la solicitud por parte de la dependencia o entidad requirente, más los intereses correspondientes, conforme a la tasa que establezca la Ley de Ingresos de la Federación, en los casos de prórroga para el pago de créditos fiscales. Los intereses

ANEXO  
DIVISION DE CONTRATOS



se calcularán sobre las cantidades pagadas en exceso y se computarán por días naturales desde la fecha en que el Instituto haya realizado el pago de dichos bienes.

En el supuesto anterior, para el caso de los bienes, cuya disposición final sea la destrucción, el proveedor cubrirá el importe de la destrucción, a más tardar 10 días naturales posteriores a la solicitud por parte del Instituto. De no cumplir con lo anterior se considerará como pago en exceso y se procederá en los términos del párrafo anterior, tomando como base la fecha límite para el cálculo de los intereses el día siguiente a la fecha límite de pago.

La solicitud del canje se realizará a través de los administradores de los contratos o por el personal que designen para tal efecto.

### 13.2 Devolución.

Cuando las Autoridades Sanitarias (COFEPRIS o Secretaría de Salud) revocuen el Registro Sanitario de los bienes que hayan resultado adjudicados, las Dependencias y Entidades requerientes, además de que podrán rescindir el contrato, solicitará al proveedor la recolección de los insumos, la cual deberá concluirse en un plazo no mayor a 15 (quince) días hábiles contados a partir de la notificación por parte de las dependencia o entidad requirente.

También procederá la devolución del total de las existencias de los bienes al proveedor, cuando con posterioridad a la entrega de lotes corregidos, se detecte el mismo defecto de lotes anteriores o éstos no hayan sido canjeados.

El proveedor se obliga a responder por su cuenta y riesgo de los daños y/o perjuicios que por inobservancia o negligencia de su parte, llegue a causar al Instituto y/o terceros.

En los casos que el proveedor no realice la recolección de los bienes defectuosos y/o con vicios ocultos, conforme al párrafo anterior, las Dependencias y Entidades requerientes procederán a la disposición final de los mismos de acuerdo a lo establecido por la Ley General de Salud en el artículo 414 párrafo tercero. En este caso, el importe de los bienes no recolectados cuyo pago se haya efectuado, se considerará como pago en exceso y el proveedor deberá reintegrar dichas cantidades, a más tardar 10 días naturales posteriores a la solicitud por parte de la dependencia o entidad requirente, más los intereses correspondientes, conforme a la tasa que establezca la Ley de Ingresos de la Federación, en los casos de prórroga para el pago de créditos fiscales. Los intereses se calcularán sobre las cantidades pagadas en exceso y se computarán por días naturales desde la fecha en que el Instituto haya realizado el pago de dichos bienes.

En el supuesto anterior, para el caso de los bienes cuya disposición final sea la destrucción, el proveedor cubrirá el importe de la destrucción, a más tardar 10 días naturales posteriores a la solicitud por parte del Instituto. De no cumplir con lo anterior se considerará como pago en exceso y se procederá en los términos del párrafo anterior, tomando como base la fecha límite para el cálculo de los intereses el día siguiente a la fecha límite de pago.

### 13.3 Caducidades del bien. (4.18.5.4 POBALINES)

El licitante adjudicado deberá presentar al momento de la entrega de los bienes un escrito en papel membretado, firmado por su representante legal, el cual garantice que el periodo de caducidad de los



bienes que entregará no será menor a 12 (doce) meses contados a partir de la fecha de entrega de los mismos.

Los Proveedores podrán entregar bienes con una caducidad mínima hasta de 9 (nueve) meses, contados a partir de la fecha de entrega de los mismos, siempre y cuando entreguen una carta compromiso en la cual se obliguen a canjear dentro del plazo establecido en los términos y condiciones, sin costo alguno para las dependencias o entidades requerientes aquellos bienes que no sean consumidos dentro de su vida útil.

Se podrá considerar una caducidad menor a 9 (nueve) meses, cuando se acredite que los bienes tienen una vida útil menor a partir de la fecha de fabricación, para el caso del IMSS se requerirá Dictamen emitido por la COCTI.

#### 14. Pago (4.18.6 POBALINES)

Se efectuará los pagos progresivos al proveedor una vez entregados los bienes, de conformidad con lo dispuesto en el artículo 51 de la Ley de Adquisiciones, Arrendamientos y Servicios del Sector Público y 93 de su Reglamento.

El pago se realizará por las Dependencias y Entidades requerientes dentro de los 20 días naturales posteriores a aquel en que el Proveedor presente los documentos en las condiciones y los lugares a que hacen referencia los anexos denominados "Lugares de Entrega y Pago del IMSS y Condiciones de Pago de las Dependencias y Entidades Consolidadas y Requisitos de pago".

#### 15. Anticipos (4.19 POBALINES)

Para el presente procedimiento no se otorgarán anticipos.

#### 16. Representante Técnico. (4.22 y 4.34 POBALINES).

El IMSS fungirá como representante técnico en el procedimiento que se derive los presentes términos y condiciones a través los siguientes servidores públicos o los designados por los mismos para tal efecto:

- Titular de la División Institucional de Cuadros Básicos e Insumos para la Salud,
- Coordinador de Control Técnico de Insumos.
- Titular de la División de Planeación de Bienes Terapéuticos.

#### 17. Administrador del Contrato. (5.3.17 y 5.3.18 POBALINES)

Los administradores de los contratos se encuentran detallados en el anexo denominado "Administradores de Contrato".

Los cuáles serán los responsables de verificar el cumplimiento de las obligaciones contractuales, como es la entrega de los bienes, supervisar el cálculo de deducciones y penas convencionales, entre otros. El administrador del contrato podrá auxiliarse para el debido cumplimiento de sus obligaciones, con otros servidores públicos, cuando las condiciones contractuales lo requieran, en

16/20  
DIVISION DE CONTRATOS  
GIB





ese caso, dichos auxiliares serán corresponsables de las actividades que se les asignen y de mantener informado al administrador del contrato con la periodicidad y forma que se les indique.

**18. Seguro de Responsabilidad Civil. (5.5.6 POBALINES)**

Para el presente procedimiento no se requiere solicitar a los licitantes un seguro de responsabilidad civil.

**19. Otras condiciones**

**19.1 Calidad**

El proveedor deberá entregar todos los insumos cumpliendo con los requisitos de calidad establecidos en la Ley General de Salud, Legislación Sanitaria y demás ordenamientos aplicables.

**Para el IMSS**

El proveedor deberá entregar todos los insumos cumpliendo con los requisitos de calidad establecidos en la Ley General de Salud, Legislación Sanitaria y demás ordenamientos aplicables.

En el caso de que se adjudique un bien que cuente con antecedentes de incumplimiento conforme a las especificaciones técnicas de calidad, el proveedor a partir del fallo y hasta por lo menos 15 días hábiles previos a la primera entrega, deberá presentar muestras en el Instituto de un lote corregido de fabricación posterior al lote dictaminado con incumplimiento y que pretenda entregar al Instituto, acompañadas de su informe de resultados de análisis emitido por el fabricante para que el Instituto realice la evaluación, a fin de constatar el cumplimiento a las especificaciones de la norma correspondiente.

La entrega de las muestras y la documentación se efectuará en la calle José Urbano Fonseca No. 6, Colonia Magdalena de las Salinas, Delegación Gustavo A. Madero, C.P. 07760, Ciudad de México, Teléfono 57473500 ext. 26121, directo: 57546894, de lunes a viernes de 8:00 a 16:00 horas (días hábiles).

De no demostrar la corrección, los administradores de contrato o en su caso la Coordinación de Control de Abasto conforme a las necesidades del Instituto y en caso de que el proveedor asignado haya participado con más de una marca, podrá solicitar, se practiquen estudios a cualquiera de las otras marcas ofertas del bien.

Si los lotes presentados no muestran corrección de los defectos, los administradores de contratos o en su caso la Coordinación de Control de Abasto podrán solicitar el inicio del proceso de rescisión administrativa del contrato.

El Instituto podrá solicitar al proveedor en cualquier tiempo durante la vigencia del contrato lo siguiente:

- Muestras de los insumos adjudicados para verificar el cumplimiento de los requisitos de calidad de los bienes.

*[Handwritten signature]*



- Las especificaciones técnicas de calidad y métodos de prueba de los productos que no cuenten con Norma Oficial Mexicana, así como las sustancias de referencia y las tablas de estabilidad acelerada y a largo plazo de sus productos. El no proporcionar lo antes mencionado será motivo de emisión de oficio de rechazo de la muestra sujeta a evaluación por parte del Instituto.
- El certificado vigente de Buenas Prácticas de Fabricación, expedido por la COFEPRIS.

De acuerdo al párrafo anterior, el tiempo establecido para la entrega por parte del proveedor, será en un lapso no mayor a 5 (cinco) días hábiles.

La evaluación de la calidad realizada por el Instituto de los insumos para salud, se efectuará conforme a lo establecido en la Ley General de Salud, en los artículos aplicables, conforme a lo establecido en la Farmacopea de los Estados Unidos Mexicanos y sus Suplementos, misma que podrá ser consultada en la página electrónica de la Secretaría de Salud: <http://portal.salud.gob.mx>, en las normas oficiales mexicanas, normas mexicanas, normas internacionales, así como las especificaciones técnicas del IMSS (misma que podrá ser consultada en la página electrónica: <http://compras.imss.gob.mx/?P=provinfo>), o a falta de éstas, de acuerdo a las especificaciones técnicas del fabricante y cuando el Instituto lo determine procedente se realizarán pruebas de funcionalidad.

El Instituto podrá verificar el cumplimiento de los requisitos de calidad de los bienes, a través de los programas de muestreo y quejas, cuyas muestras deberán ser repuestas por el proveedor sin costo, al área del Instituto que así lo solicite. El incumplimiento en la entrega de las especificaciones, métodos de prueba, sustancias de referencia y/o certificados de calidad emitidos por el fabricante, en un plazo mayor a 5 días hábiles será motivo para que el Instituto emita oficio de dictamen de incumplimiento al lote a evaluar.

Corresponderá a las Delegaciones/UMAES verificar que los bienes entregados por los proveedores no cuenten con reporte de incumplimiento por parte del Instituto a través la Coordinación de Control Técnico de Insumos (COCTI).

## 19.2 Inclusión de Registros Sanitarios

Para aquellas claves que presenten incumplimiento, el proveedor adjudicado durante la vigencia del contrato podrá solicitar entregar bienes con Registro Sanitario distinto a los adjudicados debiendo cumplir con los siguientes requisitos:

- Los solicitados en los requisitos técnicos que se establezcan en los Términos y Condiciones.
- Escrito en que justifique las causas que motivan la inclusión, anexando los requisitos para su evaluación y acompañando escrito de titular del registro sanitario adjudicado que genera la imposibilidad de entrega.
- Formato de inclusión de Registro Sanitario.
- Escrito bajo protesta de decir verdad, en el que manifieste el origen de los bienes conforme al procedimiento en el cual resulte adjudicado.

Formado de inclusión de Registro Sanitario



CLAVE(S)					DEPENDENCIA	CATEGORÍA			NOMBRE DEL LICITANTE
SPO	RES	ESR	DR	VAE		UN	CONT.	TIPO	

La inclusión se sujetará a las mismas condiciones establecidas en los procedimientos de adquisición y el contrato, por lo que no resulta procedente modificar ninguna de las condiciones que se derivan del procedimiento de contratación y, en consecuencia del contrato. Una vez realizada la solicitud de inclusión y de resultar procedente, el proveedor se obliga a la formalización del convenio, no siendo susceptible dejar sin efectos la petición. Para considerar que la inclusión puede ser susceptible de ser analizada debe existir un incumplimiento durante el mes en que se lleve a cabo la solicitud o el mes inmediato previo a la misma.

La solicitud de inclusión de registro sanitario deberá gestionarse ante el Representante de los Administradores del Contrato que en el caso del IMSS es la Coordinación de Control de Abasto y para el resto de las Dependencias y Entidades requerientes ante el administrador del contrato; dichas solicitudes no implica obligación de aceptación, toda vez que debe mediar el análisis de la necesidad.

**19.3 Datos Generales y Notificaciones Oficiales de los Licitantes**

Con la finalidad de establecer canales de comunicación oficiales con los proveedores, en los contratos se deberá incluir los siguientes datos:

- Nombre completo del contacto oficial
  - Cargo
  - Domicilio
  - Teléfono (oficina y celular) y fax
  - Correo electrónico

Cabe señalar, que el contacto designado por el proveedor, no tendrá que ser necesariamente el representante legal de la empresa, sin embargo toda notificación que se le haga llegar por parte de las Dependencias y Entidades requerientes, se considerará de carácter oficial.

Las notificaciones podrán realizarse en los siguientes términos:

- Mediante oficio entregado en el domicilio señalado en este apartado.
- Vía correo electrónico
- Llamada telefónica

El proveedor se obliga a comunicar cualquier cambio en los datos de este contacto oficial, mediante escrito en papel membretado firmado por su representante legal dirigido al Administrador de Contrato y/o a los Representantes de los mismos.

**PARA EL IMSS**

Se entiende como canal oficial a:

CONTRATOS



- Administradores de los Contratos Delegaciones/UMAEs.
- Coordinadores de Abastecimiento de Delegaciones/UMAEs.
- Coordinador de Control de Abasto y/o Coordinador Técnico de Planeación y/o Divisional de Planeación de Bienes Terapéuticos y/o División de Supervisión y Control del Abasto.
- Coordinador de Adquisición de Bienes y Contratación de Servicios.
- Personal que designen para tal efecto.

En caso de incumplir con la obligación de informar los cambios en el contacto oficial, las Dependencias o Entidades requerientes no se hacen responsables por las consecuencias que por causa de la omisión afecten al proveedor.

El presente documento se suscribe con fundamento en las facultades conferidas en el numeral 8.1.1.2, Coordinación de Control de Abasto, del Manual de Organización de la Dirección de Administración; y en su calidad de Área Consolidadora en apego a lo dispuesto en las Políticas, Bases y Lineamientos en Materia de Adquisiciones, Arrendamientos y Prestación de Servicios del Instituto Mexicano del Seguro Social, conforme al requerimiento enviado por las Delegaciones y UMAEs del Instituto Mexicano del Seguro Social y, en el caso de las dependencias y entidades requerientes se actúa como área integradora de los requerimientos.

*"Es la responsable de integrar, concentrar y revisar las necesidades del Área Requerente, así como reunir los dictámenes de disponibilidad presupuestaria y las especificaciones técnicas, para que, en representación de todas las Áreas Requerentes, realice el envío del expediente al Área Contratante."*

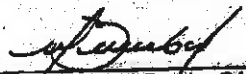
  
María del Pilar Buerba Gómez  
Titular de la Coordinación de Control de Abasto

Valida

  
Gabriel Barreto Olvera  
Titular de la Coordinación Técnica de Planeación

Autoriza

  
Ana Laura Montes de Oca Chevalier  
Titular de la División de Planeación de Bienes Terapéuticos

Revisa

ANEXOS  
DIVISION DE CONTRATOS

OTARIN



LUGARES DE ENTREGA Y PAGO DEL IMSS

**DIRECTORIO DE ALMACENES**

**PARA EL IMSS**

**HORARIO DE ENTREGA DE 8:00 HRS A 14:00 HRS**

DELEGACIÓN Y LOCALIDAD	LUGAR DE ENTREGA	LUGAR DE PAGO
<b>AGUASCALIENTES</b>	Almacén Carolina Villanueva Ciudad No. 314 C.P. 20290 Aguascalientes, Ags. Industrial	Departamento de Presupuesto, Contabilidad y Erogaciones Alameda No. 704 Colonia del Trabajo C.P. 20180 Aguascalientes, Ags.
<b>BAJA CALIFORNIA NORTE</b>	Almacén Bvd. Lázaro Cárdenas No. 3035 Frente Fracc. Nuevo Mexicali C. P. 21600 Mexicali, B. C. N.	Departamento de Presupuesto, Contabilidad y Erogaciones Calz. Cuauhtémoc No. 300 Col. Aviación C. P. 21230 Mexicali, B. C. N.
<b>BAJA CALIFORNIA SUR</b>	Almacén Calle Cuauhtémoc y Carranza No. 2415 Col. La Rinconada C. P. 23040 La Paz, B. C. S.	Departamento de Presupuesto, Contabilidad y Erogaciones Calle Madero No. 315 entre Héroes del 47 y H. Colegio Militar Col. Esterito C. P. 23020
<b>CAMPECHE</b>	Almacén Calle Nueva del Seguro Social s/n Col. Centro C. P. 24000 Campeche, Camp.	Departamento de Presupuesto, Contabilidad y Erogaciones Av. López mateos s/n, esq. Talamantes y Quintana roo, C. P. 24000, Campeche, camp.
<b>COAHUILA</b>	Almacén Carretera Antigua Arteaga y Libramiento López C.P. 25015 Arteaga, Coah. Portillo	Departamento de Presupuesto, Contabilidad y Erogaciones Bvd. Venustiano Carranza 2809 esq. Periférico Luis Echeverría Álvarez Colonia La Salle C.P. 25280 Saltillo, Coah.
<b>COLIMA</b>	Almacén Calle Zaragoza No. 199 Col. La Alta Villa C. P. 28987 Ciudad Villa de Álvarez Colima, Col.	Departamento de Presupuesto, Contabilidad y Erogaciones Calle Zaragoza No. 62 Col. Centro CP. 28000 Colima, Col.
<b>CHIAPAS</b>	Almacén Delegacional Tapachula Libramiento Sur de Tapachula Km 4.0 Parque Industrial Los Mangos Tapachula, Chis.	Departamento de Presupuesto, Contabilidad y Erogaciones Carretera Costera y Anillo Periférico s/n Col. Centro C. P. 30700 Tapachula, Chis.
<b>CHIAPAS</b>	Almacén Subdelegacional en Tuxtla Gutiérrez, Carretera Tuxtla Gutiérrez-San Cristóbal Km 7.0 Tuxtla Gutiérrez, Chiapas	Departamento de Presupuesto, Contabilidad y Erogaciones Carretera Costera y Anillo Periférico s/n Col. Centro C. P. 30700 Tapachula, Chis.
<b>CHIHUAHUA</b>	Almacén Delegacional Privada de Santa Rosa Nos. 21 y 23 Colonia Nombre de Dios C.P. 31110 Chihuahua, Chih.	Departamento de Presupuesto, Contabilidad y Erogaciones Av. Universidad No 1101 Colonia Centro C.P. 31000 Chihuahua, Chih.
<b>DURANGO</b>	Almacén Delegacional Carretera Durango-México Km 5 Colonia 15 de Octubre C.P. 34285 Durango, Dgo.	Departamento de Presupuesto, Contabilidad y Erogaciones Calle Juárez No 104 Sur 1er. Piso Zona Centro C.P. 34000 Durango, Dgo.
<b>GUANAJUATO</b>	Almacén Delegacional Calle España Esq. Calle Suacia Fracc. Los Paraísos C. P. 37320 León, Gto.	Departamento de Presupuesto, Contabilidad y Erogaciones Bvd. Adolfo López Mateos s/n Esq. Paseo de los Insurgentes s/n Fracc. Los Paraísos C. P. 37320 Tel. 01 477 717 5474, León, Gto.
<b>GUERRERO</b>	Almacén delegacional Av. Rufz Cortines S/N Frente a la Escuela de Sociales Col. INFONAVIT Alta Progreso Acapulco, Gro. C.P. 39610	Departamento de Presupuesto, Contabilidad y Erogaciones Cuauhtémoc No. 95 Col. Centro Acapulco, Gro. C.P. 39300



DELEGACIÓN	UBICACIÓN	UBICACIÓN
HIDALGO	Almacén Delegacional Calle Arboleda no. 115 Colonia Industrial la Paz C. P. 42080 Pachuca, Hgo.	Departamento de Presupuesto, Contabilidad y Erogaciones Prolongación Av. Madero No. 407 Col. Céspedes Reforma, C.P. 42090, Pachuca, Hgo.
JALISCO	Almacén Delegacional Anillo Periférico Sur No. 8000 Col. Sta. María Tequepepan C. P. 45600 Tlaquepaque, Jal.	Departamento de Presupuesto, Contabilidad y Erogaciones Calle Bellisario Domínguez No. 1000 esq. Sierra Morena Col. Independencia C. P. 44340 Guadalajara, Jal.
ESTADO DE MÉXICO ORIENTE	Almacén de la Coordinación de Abastecimiento y Equipamiento Pontente 146 No. 825 Col. Industrial Vallejo Código Postal 02300 Delegación Azcapotzalco, Distrito	Jefatura de Servicios de Finanzas Calle 4 No. 25 primer piso Fraccionamiento Industrial Alce Blanco Municipio de Naucalpan Edo. Méx.
ESTADO DE MÉXICO PONIENTE	Coordinación de Abastecimiento y Equipamiento Vialidad Toluca Metepec Km. 4.5 Barrio del Espíritu Santo, Col. La Michoacana, Metepec, Edo. de Méx. C.P. 52140	Jefatura de Finanzas Calle Josefa Ortiz de Domínguez Esq. Miguel Hidalgo y Costilla, Col. Centro, Toluca, Méx. C.P. 50000
MICHOACÁN	Almacén Delegacional Manuel Pérez Coronado esq. Jesús Sansón Flores s/n. Col. Infonavit Camelinas C.P. 58290, Morelia, Michoacán	Jefatura de Finanzas Avenida Francisco I. Madero Poniente, Col. Centro 1200, C.P. 58000, Morelia, Michoacán
MORELOS	Coordinación de Abastecimiento y Equipamiento - Almacén Delegacional Av. Plan de Ayala Esq. Av. Central s/n Col. Cusuhnauc código Postal 62430 Cuernavaca Morelos	Departamento de Presupuesto, Contabilidad y Erogaciones Blv. Benito Juárez No. 18 Primer Piso Código Postal 62000 Col. Centro Cuernavaca Morelos
NAVARRIT	Almacén Delegacional Retorno No. 72 Col. Obrera C. P. 63120 Tepic, Nay.	Departamento de Presupuesto, Contabilidad y Erogaciones Calzada del Ejército Nacional No. 14 Col. Fray Junípero Serra C. P. 63166 Tepic, Nay.
NUEVO LEÓN	Almacén Delegacional Manuel L. Barragán No. 4950 Nte. Colonia Hidalgo C.P. 64260 Monterrey, N.L.	Departamento de Presupuesto, Contabilidad y Erogaciones Calle Prof. Rafael Ramírez Oriente No. 1950, C.P. 64000, Monterrey, N.L.
OAXACA	Almacén Delegacional Paraje la Vía s/n Km 3 Carretera Oaxaca-Zacachila C. P. 68160 Xoxocotlan, Oax.	Departamento de Presupuesto, Contabilidad y Erogaciones Calzada Porfirio Díaz No. 803, Col. Centro, C.P. 68000 Oaxaca, Oax.
PUEBLA	Almacén Delegacional Calle 5 de Febrero Oriente No. 107 Col. San Felipe Hueyotlipan C. P. 72080 Puebla, Pue.	Departamento de Presupuesto, Contabilidad y Erogaciones Calle 4 Norte No. 2005 C. P. 72000 Puebla, Pue. Col. Centro
QUERETARO	Almacén Delegacional en Querétaro Av. Mesquite No. 6 Col. San Pablo Querétaro, Qro. Código Postal 76130	Departamento de Presupuesto, Contabilidad y Erogaciones Fernando De Loyola No. 101, Col. San Angel, C.P. 76030, Querétaro, QRO.
QUINTANA ROO	Almacén Delegacional Carretera Chetumal-Mérida Km 2.5 Col. Aeropuerto C.P. 77003 Chetumal, Quintana Roo.	Depto. Presupuesto, Contabilidad y Erogaciones Av. Héroes de Chapultepec No. 2 Oriente, Col. Centro C.P. 77000 Chetumal, Quintana Roo.
SAN LUIS POTOSÍ	Almacén Delegacional Av. De los conventos 109-111 Fraccionamiento Hogares Ferrocarrileros C.P. 78435 San Luis Potosí, S.L.P.	Departamento de Presupuesto, Contabilidad y Erogaciones Cuauhtémoc 255 Colonia Moderna C.P. 78270 San Luis Potosí, S.L.P.
SINALOA	Almacén Delegacional Blvd. Efraim Zapata No. 8755 Pta. Col. Industrial El Palmito C. P. 80160 Tel. 01667 9920121, 9920475 y 9920476 Culiacán, Sin.	Departamento de Presupuesto, Contabilidad y Erogaciones Fco. Zarco y Jesús G. Andrade s/n Col. Miguel Alemán C. P. 80200 Culiacán, Sin.
SONORA	Almacén Delegacional Prolongación Hidalgo y Huilaguay Col. Bella Vista C.P. 85130 Cd. Obregón, Son.	Departamento de Presupuesto, Contabilidad y Erogaciones Calle 5 de Febrero No. 205, Col. Centro, C.P. 85000 Cd. Obregón, Son.
TABASCO	Ciudad Industrial II, calle Bucano esq. Aluminio s/n. Villahermosa, Tabasco Código Postal 85032	Departamento de Presupuesto, Contabilidad y Erogaciones Av. Cesar A. Sandino No. 102 Col. 1º de Mayo C. P. 85190 Villahermosa, Tab.
TAMAULIPAS	Almacén Delegacional Conjunto IMSS C/P. 87028 Cd. Victoria, Tamps.	Departamento de Presupuesto, Contabilidad y Erogaciones Centro Médico Educativo y Cultural Lic. Adolfo López Mateos Colonia Pedro Sosa Código Postal 87120 Cd. Victoria, Tamps.
TLAXCALA	Almacén Delegacional Instituto Politécnico Nacional s/n San Diego Metepec C. P. 90110 Tlaxcala, Tlx.	Departamento de Presupuesto, Contabilidad y Erogaciones Guillermo Valle No. 115 Col. Centro C. P. 90000 Tlaxcala, Tlx.

DIVISION DE CONTRATOS





ESTADO	UBICACIÓN	DEPARTAMENTO
VERACRUZ NORTE	Almacén Delegacional de Bienes Terapéuticos Carret. Veracruz-La Boticaria Km 2.5 Col. Vista Alegre C. P. 94295 Boca del Río Veracruz	Departamento de Presupuesto, Contabilidad y Erogaciones Lomas del Estadio s/n Col. Centro C. P. 91000 Xalapa, Ver.
VERACRUZ SUR	Almacén Delegacional de Bienes Av. Veracruz Esq. Norte 22 No. 56 Col. Sta. Catalina C. P. 94730 Río Blanco, Ver.	Departamento de Presupuesto, Contabilidad y Erogaciones Sur 10 No. 127 Altos, C.P. 94300, Orizaba, Veracruz Sur.
YUCATÁN	Almacén Delegacional Calle 44 No. 999 por 127 y 127B Col. Serapio Rendón C. P. 97285 Mérida, Yuc.	Departamento de Presupuesto, Contabilidad y Erogaciones Calle 34 No. 439 por 41 Col. Industrial C. P. 97150 Mérida, Yuc.
ZACATECAS	Almacén Delegacional Calle Juan Aldama S/N, Esquina con Vicente Guerrero, Col. Centro C.P. 98500, Calera de Victor Rosales, Zacatecas.	Departamento de Presupuesto, Contabilidad y Erogaciones Avenida Restauradores No. 3 Col. Dependencias Federales C.P. 98600 Guadalupe, Zac.
DELEGACIÓN NORTE DISTRITO FEDERAL	Almacén Delegacional Norte del D.F. Calz. Vallejo 675 Col. Magdalena de las Salinas Código Postal 07760 delegación Gustavo A. Madero México, D.F.	Jefatura de Planeación y Finanzas Delegación Norte del D.F. Av. Instituto Politécnico Nacional No. 5421 Col. Magdalena de las Salinas Código Postal 07760 delegación Gustavo A. Madero
DELEGACIÓN SUR DISTRITO FEDERAL	Almacén delegacional Sur del D.F. Calz. Vallejo 675, Col. Magdalena de las Salinas Delegación Gustavo A. Madero C.P. 07760 Méx, D.F.	Departamento Delegacional de Presupuesto, Contabilidad y Erogaciones sito en Calzada de la Viga No. 1174, Esquina eje 5 Sur, Colonia El Triunfo, Delegación Iztapalapa, C.P. 09430, México, D.F.
HOSPITAL DE ESPECIALIDADES TORREÓN, COAH.	Almacén de la UMAE Blvd. Revolución No. 2650 Ota. Col. Torreón Jardín C.P. 27200 Torreón Coah.	Departamento de Finanzas de la Umas 71 Blvd. Revolución No. 2650 Ota. Col. Torreón Jardín C.P. 27200 Torreón Coah.
HOSPITAL DE ESPECIALIDADES No. 1 LEÓN, GUANAJUATO	Mat. de Curación en Almacén de la UMAE Av. México entrando por Calle Suecia s/n Col. Los Paraísos C. P. 37320 León, Gto.	Departamento de Finanzas de la UMAE Blvd. Adolfo López Mateos esq. Paseo de los Insurgentes s/n Col. Los Paraísos C. P. 37320 León, Gto.
HOSPITAL DE GINECO PEDIATRÍA No. 48 LEÓN, GUANAJUATO	Almacén de la UMAE Paseo de los Insurgentes s/n Fracc. Los Paraísos C. P. 37328 León, Gto.	Departamento de Finanzas de la UMAE Paseo de los Insurgentes s/n Fracc. Los Paraísos C. P. 37328 León, Gto.
HOSPITAL DE PEDIATRÍA OBLATOS JALISCO	Mat. de Curación en Almacén de la UMAE Calle Belisario Domínguez No. 735 Col. Independencia Sector Libertad C. P. 44349 Guadalajara, Jal.	Departamento de Finanzas de la UMAE Calle Belisario Domínguez No. 735 Col. Independencia Sector Libertad C. P. 44349 Guadalajara, Jal.
HOSPITAL DE GINECO OBSTETRICIA OBLATOS JALISCO	Mat. de Curación en Almacén de la UMAE Calle Belisario Domínguez No. 771 Col. Independencia-Oblatos C. P. 44340 Guadalajara, Jal.	Departamento de Finanzas de la UMAE Calle Belisario Domínguez No. 771 Col. Independencia-Oblatos C. P. 44340 Guadalajara, Jal.
HOSPITAL DE ESPECIALIDADES OBLATOS JALISCO	Mat. de Curación en Almacén de la UMAE Calle Belisario Domínguez No. 1000 Col. Independencia Sector Libertad C. P. 44349 Tel. 0133 36 69 90 00 Ext. 31353 y 31354 Guadalajara, Jal.	Departamento de Finanzas de la UMAE Calle Belisario Domínguez No. 1000 Col. Independencia Sector Libertad C. P. 44349 Guadalajara, Jal.
TRAUMATOLOGIA LOMAS VERDES	Subalmacén de la Unidad Médica de Alta Especialidad Hospital de Traumatología y Ortopedia Lomas Verdes Av. Lomas Verdes S/N, Col. Exejidos del Oro, Naucalpan de Juárez Edo. de Méx. C.P. 53120	Departamento de Finanzas de la UMAE Av. Lomas Verdes S/N, Col. Exejidos del Oro Naucalpan de Juárez, Edo. de Méx C.P. 53120 Horario de 8 a 13 hrs
HOSPITAL DE CARDIOLOGÍA MONTERREY, N.L.	Almacén de la UMAE Av. Lincoln S/N Esq. Enf. Ma. De Jesús Candía Mendoza Col. Valle Verde C.P. 64730 Monterrey, N.L.	Departamento de Finanzas de la Umas 34 Av. Lincoln S/N Esq. Enf. Ma. De Jesús Candía Mendoza Col. Valle Verde C.P. 64730 Monterrey, N.L.
HOSPITAL DE ESPECIALIDADES MONTERREY, N.L.	Almacén de la UMAE Ave. Abraham Lincoln y Ave. Fidel Velásquez S/N Colonia Nueva Morelos C.P. 64320 Monterrey, N.L.	Departamento de Finanzas de la Umas 25 Ave. Abraham Lincoln y Ave. Fidel Velásquez S/N Colonia Nueva Morelos C.P. 64320 Monterrey, N.L.
HOSPITAL DE TRAUMATOLOGIA Y ORTOPEDIA MONTERREY, N.L.	Almacén de la UMAE Av. Pino Suárez y 15 de Mayo S/N Zona Centro C.P. 64000 Monterrey, N.L.	Departamento de Finanzas de la Umas 21 Cuahtémoc Juan Ignacio Ramón Zona Centro C.P. 64000 Monterrey, N.L.
HOSPITAL DE GINECO OBSTETRICIA MONTERREY, N.L.	Almacén de la UMAE Av. Constitución y Av. Félix U. Gómez Col. Centro C.P. 64000 Monterrey, N.L.	Departamento de Finanzas de la Umas 23 Av. Constitución y Av. Félix U. Gómez Col. Centro C.P. 64000 Monterrey, N.L.
HOSPITAL DE ESPECIALIDADES PUEBLA	Almacén y farmacia de la UMAE Calle 24 Oriente sin número, entra la 2 y 4 Norte, Col. Centro, C. P. 72000 Puebla, Pue.	Departamento de Finanzas de la UMAE Calle 24 Oriente sin número, entra la 2 y 4 Norte, 3er piso de la Torre de Gobierno, Col. Centro, C. P. 72000 Puebla, Pue. Teléfono 01

CONTRATOS





UNIDAD ADMINISTRATIVA	UBICACIÓN DEL ALMACÉN	UBICACIÓN DEL DEPARTAMENTO DE FINANZAS
	Telefono 01 222 242520 a la línea 29, Extensión 61394, Horario de 8:00 a 14:30 horas.	222 242520 a la línea 29, Extensión 61357, Horario de 8:00 a 12:30 horas.
HOSPITAL DE TRAUMATOLOGÍA Y ORTOPEDIA PUEBLA, PUE.	Almacén de la UMAE Diagonal Defensores de la República esquina 6 Poniente Col. Amor C.P. 72140 Puebla, Pue.	Departamento de Finanzas de la UMAE Diagonal Defensores de la República esquina 6 Poniente Col. Amor C.P. 72140 Puebla, Pue.
HOSPITAL DE ESPECIALIDADES No. 2 CD. OBREGÓN, SONORA	Mat. de Curación en Almacén de la UMAE Pról. Hidalgo y Huixtla s/n Col. Bella Vista C.P. 85130 Cd. Obregón, Son.	Departamento de Finanzas de la UMAE Pról. Hidalgo y Huixtla s/n Col. Bella Vista C.P. 85130 Cd. Obregón, Son.
HOSPITAL DE ESPECIALIDADES VERACRUZ	Almacén de la UMAE Calle Cuauhtémoc s/n Esq. Cervantes y Padilla Col. Formando Hogar C.P. 91897 Veracruz, Ver.	Departamento de Finanzas de la UMAE Calle Cuauhtémoc s/n Esq. Cervantes y Padilla Col. Formando Hogar C.P. 91897 Veracruz, Ver.
HOSPITAL DE ESPECIALIDADES YUCATÁN	Almacén de la UMAE Calle 34 X 41 No. 439 Ex terrenos El Fénix Col. Industrial El Palmito C.P. 97150 Mérida, Yuc.	Departamento de Finanzas de la UMAE Calle 34 X 41 No. 439 Ex terrenos El Fénix Col. Industrial El Palmito C.P. 97150 Mérida, Yuc. Departamento de Finanzas y Sistemas de la UMAE 1er. Piso del Hospital de Traumatología Av. Colector 15 S/N, Esq. Av. Instituto Politécnico Nacional Col. Magdalena de las Salinas Delegación Gustavo A. Madero C.P. 07760 Méx. D.F.
HOSPITAL DE TRAUMATOLOGIA Y ORTOPEDIA MAGDALENA DE LAS SALINAS	Almacén de Traumatología y Almacén de Ortopedia Av. Colector 15 S/N Esq. con Av. Instituto Politécnico Nacional Col. Magdalena de las Salinas Delegación Gustavo A. Madero C.P. 07760, Méx. D.F.	Departamento de Finanzas y Sistemas de la UMAE 1er. Piso del Hospital de Traumatología Av. Colector 15 S/N, Esq. Av. Instituto Politécnico Nacional Col. Magdalena de las Salinas Delegación Gustavo A. Madero C.P. 07760 Méx. D.F.
HOSPITAL DE TRAUMATOLOGIA Y ORTOPEDIA MAGDALENA DE LAS SALINAS	Almacén de Terapia Física Av. Instituto Politécnico Nacional 1806 Col. Magdalena de las Salinas Delegación Gustavo A. Madero C.P. 07760, Méx. D.F.	Departamento de Finanzas y Sistemas de la UMAE 1er. Piso del Hospital de Traumatología Av. Colector 15 S/N, Esq. Av. Instituto Politécnico Nacional Col. Magdalena de las Salinas Delegación Gustavo A. Madero C.P. 07760 Méx. D.F.
HOSPITAL DE ESPECIALIDADES LA RAZA	Almacén Hospital de Especialidades de la Calle Seris y Zaachila S/N, Col. La Raza C.P. 02990 Delegación Atzacapotzalco, Méx. D.F. En el Almacén y Farmacia localizados en el Sótano	Departamento de Finanzas localizado en 1er. Piso Hospital de Especialidades de la Raza Calle Seris y Zaachila S/N, Col. La Raza C.P. 02990 Delegación Atzacapotzalco, Méx. D.F.
GINECO 3 CENTRO MEDICO LA RAZA	Almacén Material de Curación y Radiológico Hospital de Gineco-Obstetrica No. 3 Centro Médico Nacional La Raza, sito en Antonio Valeriano S/N Col. La Raza, Delegación Atzacapotzalco, Méx. D.F.	Departamento de Finanzas y Sistemas de la Unidad Médica de Alta Especialidad Hospital de Gineco-Obstetrica No. 3 del Centro Médico Nacional La Raza, sito en Antonio Valeriano S/N Col. La Raza Delegación Atzacapotzalco México, D.F.
HOSPITAL GENERAL DEL CENTRO MEDICO LA RAZA	Almacén de Material de Curación y Radiológico; y Almacén de Infectología Almacén de la UMAE Hospital General del Centro Médico Nacional La Raza Av. Jacarandas Esq. Saachila Col. La Raza Delegación Atzacapotzalco, Méx. D.F.	Departamento de Finanzas de la Unidad Médica de Alta Especialidad, Hospital General Dr. Gaudencio González Garza, del Centro Médico Nacional La Raza Calz. Vallejo S/N, Esq. Av. Jacarandas, Col. La Raza Delegación Atzacapotzalco, C.P. 02990 Méx. D.F.
HOSPITAL LUIS CASTELAZO AYALA GINECOLOGÍA Y OBSTETRICIA GINECO 4	Almacén de Unidad Médica de Alta Especialidad, Hospital de Ginecología y Obstetrica Av. Río Magdalena No. 289 Planta Baja Col. Tixapán San Ángel C.P. 01090 Delegación Álvaro Obregón, Méx. D.F.	Departamento de Finanzas y Sistemas Hospital Gineco-Obstetrica No. 4 Av. Río Magdalena No. 289 1er. Piso Col. Tixapán, San Ángel, C.P. 01090 Delegación Álvaro Obregón, D.F.
HOSPITAL DE ONCOLOGIA SIGLO XXI	Almacén de Unidad Médica de Alta Especialidad, Hospital de Oncología del Centro Médico Nacional Siglo XXI Av. Cuauhtémoc No. 330 Col. Doctores Delegación Cuauhtémoc, C.P. 06720 México, D.F. Planta Baja del patio de maniobras de la Unidad	Departamento de Finanzas sito en 3er. Piso P del Hospital de Oncología C.M.N. Siglo XXI Av. Cuauhtémoc No. 330 Col. Doctores Delegación Cuauhtémoc, C.P. 06720 D.F. de las 9:00 a las 13 hrs.
HOSPITAL DE ESPECIALIDADES SIGLO XXI	Almacén de la Unidad Médica de Alta Especialidad Hospital de Especialidades Centro Médico Nacional Siglo XXI Av. Cuauhtémoc No. 330 Planta Baja Col. Doctores, Méx. D.F. C.P. 06720 Delegación Cuauhtémoc Clave Presupuestal 378509662153	Departamento de Finanzas del Hospital de Especialidades del Centro Médico Nacional Siglo XXI Av. Cuauhtémoc No. 330 Col. Doctores Delegación Cuauhtémoc, C.P. 06720 D.F.
HOSPITAL DE CARDIOLOGIA	Almacén de la Unidad Médica de Alta	Departamento de Finanzas de la UMAE Av. Cuauhtémoc No.



DELEGACIÓN Y UMAE	CONCEPTO	DIRECCIÓN
SIGLO XXI	Especialidad Hospital de Cardiología Siglo XXI Av. Cuauhtémoc No. 330, Planta Baja Col. Doctores, Méx. D.F. C.P. 06720 Delegación Cuauhtémoc	330, Planta Baja Col. Doctores, Méx. D.F. C.P. 06720 Delegación Cuauhtémoc
HOSPITAL DE PEDIATRÍA SIGLO XXI	Almacén de la Unidad Médica de Alta Especialidad Hospital de Pediatría Siglo XXI Av. Cuauhtémoc No. 330, Planta Baja Col. Doctores, Méx. D.F. C.P. 06720 Delegación Cuauhtémoc	Departamento de Finanzas de la UMAE Av. Cuauhtémoc No. 330 Planta Baja, Col. Doctores, México, D. F. CP. 06720
ALMACÉN DE PROGRAMAS ESPECIALES Y RED FRÍA	Calzada Vallejo 675, Col. Magdalena de las Salinas, C.P. 07760, Delegación Gustavo A. Madero, México, D. F.	División de Trámites y Erogaciones, General Tiburcio Montiel No. 15 (esq. con Gómez Pedraza), Col. San Miguel Chapultepec C.P.11850 Delegación Miguel Hidalgo.

208  
SE CONTRATÓ

*[Handwritten signature]*



9

2

INSTITUTO DE SEGURIDAD Y SERVICIOS SOCIALES DE LOS TRABAJADORES DEL ESTADO (ISSTE)	DR. SIDRO ACEL SANCHEZ CEDILLO	JEFE DE SERVICIOS DE REGULACION Y ATENCION HOSPITALARIA	5447 1434 Ext. 12968	scsanchs@isste.gob.mx	Av. San Fernando 547, 5° piso Edificio A, Col. Torrelío Guerra, Del. Tlalpan, C.P. 14050, Ciudad de México
	DR. JOSÉ MISAEL HERNÁNDEZ CARRILLO	JEFE DEL DEPARTAMENTO DE VIGILANCIA Y CONTROL EPIDEMIOLÓGICO	5447 1434 Ext. 12975	jose.hernandez@isste.gob.mx	Av. San Fernando 547, 5° piso, Col. Torrelío Guerra, Del. Tlalpan, C.P. 14050, Ciudad de México
	DR. MIGUEL ÁNGEL MAKAMURA LÓPEZ	JEFE DEL DEPARTAMENTO DE ENFERMEDADES PREVENIBLES POR VINCUNACION	5447 1424 Ext. 89506	miguel.makamura@isste.gob.mx	Av. San Fernando 547, 5° piso, Col. Torrelío Guerra, Del. Tlalpan, C.P. 14050, Ciudad de México
	DR. EMMANUEL MELGAREJO ESTEFAN	JEFE DEL DEPARTAMENTO DE ENVEJECIMIENTO SALUDABLE	5447 1424 Ext. 12999	emmanuel.melgarejo@isste.gob.mx	Av. San Fernando 547, 4° piso, Col. Torrelío Guerra, Del. Tlalpan, C.P. 14050, Ciudad de México
	DR. ALFONSA SAUTISTA MÁRQUEZ	JEFA DE SERVICIOS DE ATENCION MEDICA FAMILIAR	5447 1424 Ext. 12990	alfonsa.sautista@isste.gob.mx	Av. San Fernando 547, 5° piso, Col. Torrelío Guerra, Del. Tlalpan, C.P. 14050, Ciudad de México
	DR. ALEJANDRO MEDINA SANTOYO	JEFE DEL DEPARTAMENTO DE SALUD BUCAI	5447 1424 Ext. 13148	alejandromed@isste.gob.mx	Av. San Fernando 547, 5° piso, Col. Torrelío Guerra, Del. Tlalpan, C.P. 14050, Ciudad de México
	DR. MILDRED YAZMIN CHÁVEZ CÁRDENAS	JEFA DEL DEPARTAMENTO DE PREVENCIÓN Y CONTROL DE ENFERMEDADES CRÓNICO DEGENERATIVAS	5447 1424 Ext. 13097	my.chavez@isste.gob.mx	Av. San Fernando 547, 5° piso, Col. Torrelío Guerra, Del. Tlalpan, C.P. 14050, Ciudad de México
PETRÓLEOS MEXICANOS (PEMEX)	DR. FELIPE VELÁZQUEZ CANCHOLA	JEFE DE DEPARTAMENTO DE RECURSOS PARA LA OPERACION DE LA SUBSECCION DE SERVICIOS MEDICOS	5447 1424 Ext. 12976	felipe.velazquez@pamex.com	AV. MARINA NACIONAL NO. 850, EDIFICIO JOSE COLOMO PISO 2, COL. HUASTECA, DELEGACION MIGUEL HIDALGO, MEXICO, D.F., C.P. 11311
	DR. FELIPE VELÁZQUEZ CANCHOLA	GERENTE DE SERVICIOS MEDICOS	1944-9771, 1944-9418 micro - 29450	felipe.velazquez@pamex.com	AV. MARINA NACIONAL NO. 850, EDIFICIO JOSE COLOMO PISO 2, COL. HUASTECA, DELEGACION MIGUEL HIDALGO, MEXICO, D.F., C.P. 11311
SECRETARIA DE LA DEFENSA NACIONAL DIRECCION GENERAL DE SANIDAD	SUBTENIENTE DE SANIDAD CARLOS SANTANA ARIAS REYES	ADSCRITO A LA SUBSECCION DE SEGUIMIENTOS Y CONTRATOS DE LA SECCION DE RECURSOS MATERIALES DE LA DIRECCION GENERAL DE SANIDAD.	56-25 59-11 EXT. 5996	ariasand1979@gmail.com invmecado.dn11@sedena.gob.mx	AV. EJERCITO NACIONAL ESQ. CON BOULEVARD MANUEL AVILA CAMACHO (PERIFERICO) COL. IRRIGACION DEL. MIGUEL HIDALGO C.P. 11640 CAMPO MILITAR No. 1-J CD. DE MEX.
SECRETARIA DE MARINA/DIRECCION GENERAL ADJUNTA DE SANIDAD NAVAL	TTE.NAV.SSN.LE.INTENSIV. PEDRO NAAL AC	SUBDIRECTOR DE SERVICIOS LOGISTICOS DE LA DIRECCION GENERAL ADJUNTA DE SANIDAD NAVAL.	56-24-65-00 EXT-6268 Y 7597	djnasn.sl@gmail.com	EJE 2 ORIENTE, HEROICA ESCUELA NAVAL MILITAR 961 COL. LOS OPRSES. CP. 04830 DEL. COYOACAN. CIUDAD DE MEXICO
INSTITUTO DE SERVICIOS DE SALUD PUBLICA DEL ESTADO DE BAJA CALIFORNIA	MTRO. ERIC RENE SOTO DE LEON	JEFE DEL DEPARTAMENTO DE RECURSOS MATERIALES Y SERVICIOS GENERALES	686-5595800-EXT 4599	erene@saludbc.gob.mx	AVENIDA PIONEROS #1005 COL. CENTRO CIVICO Y COMERCIAL, CP 21000, MEXICALI BAJA CALIFORNIA.
SECRETARIA DE SALUD (INSTITUTO DE SALUD DE TUXTLA GUTIERREZ, CHIAPAS.	LIC. JAIRO CESAR GUILLEN RAMIREZ IMS. MARIO ANTONIO HERNANDEZ CALZADA	DIRECTOR DE ADMINISTRADOR Y FINANZAS SUBDIRECTOR DE RECURSOS MATERIALES Y SERVICIOS GENERALES.	(01961) 61-8-82-50	info.guillen@salud.chiapas.gob.mx mario.hernandez@salud.chiapas.gob.mx	UNIDAD ADMINISTRATIVA, EDIFICIO "C" COL. MAYA, C.P. 29010, TUXTLA GUTIERREZ, CHIAPAS
SERVICIOS DE SALUD PUBLICA DEL DISTRITO FEDERAL	LIC. PEDRO FUERTES BURGOS	DIRECTOR DE ADMINISTRACION Y FINANZAS	5098-1700	fuertes@serv.salud.df.gob.mx	CALLE XOCONGO NÚMERO 228, COLONIA TRANSITO, DELEGACION CUAUHTÉMOC, CÓDIGO POSTAL 06620, EN MÉXICO, DISTRITO FEDERAL
SECRETARIA DE SALUD DE LA CIUDAD DE MEXICO.	DR. EDGAR VINICIO MONDRAGON ARMILIO	DIRECTOR GENERAL DE SERVICIOS MEDICOS Y URGENCIAS	51921200 EXT. 1957	edgar.mondragon@sedad.df.gob.mx	ALTADENA NÚMERO 25, PISO 5, COLONIA NAPOLES, DELEGACION BENITO JUÁREZ, CIUDAD DE MEXICO, C.P. 06810
SERVICIOS DE SALUD DE CHIHUAHUA	MAP LUIS ANGEL VAZQUEZ RAMIREZ	DIRECTOR ADMINISTRATIVO DE SERVICIOS DE SALUD DE CHIHUAHUA	614 488 88 00 EXT. 21808	luisangel.vazquez@chihuahua.gob.mx	CALLE TERCERA NUM. 604 COL. CENTRO
INSTITUTO CHIHUAHUENSE DE SALUD	LIC. JESÚS GILBERTO BACA GUARDIOLA	DIRECTOR ADMINISTRATIVO DE INSTITUTO CHIHUAHUENSE DE SALUD	614 429 35 00 EXT. 21508	gilberto.baca@chihuahua.gob.mx	CALLE TERCERA NUM. 604 COL. CENTRO
SERVICIOS DE SALUD DEL ESTADO DE COLIMA	JOSE JULIAN MARTINEZ BARREDA	SUBDIRECTOR DE ADQUISICIONES Y SERVICIOS GENERALES	01 (812) 81 6 25 95 Y 01 (812) 81 6 2 5 96	adquisiciones_je.colima@hotmail.com jcmartinezjulio@colima.gob.mx	CARLOS SALAZAR PRECIADO NO. 249, COLONIA BUROCRATAS MUNICIPALES LA ESTANCA, COLIMA, COLIMA, C.P. 28040
INSTITUTO MATERNO INFANTIL DEL ESTADO DE CO. (HOSPITAL DE GINECOLOGIA Y OBSTETRICIA)	DR. MARIA DEL SOCORRO SUAREZ DELBADILO, LIC EVA PRADO MERCADO	SUBDIRECTORA MEDICA, SUBDIRECTORA ADMINISTRATIVA	7222178280 Y 7222179884 EXTS. 99492, 99593	marimad14@outlook.com	PASEO TOLLOCA ESG. PUERTO DE PALOS S/N COL. SIDRO FABELA, C.P. 50170 TOLUCA, MEXICO.
INSTITUTO MATERNO INFANTIL DEL ESTADO DE MEXICO (HOSPITAL PARA EL NIÑO)	DR. BARUC GÓMEZ HERNÁNDEZ P.LIC. ISMAEL RIVERO JAIMES	SUBDIRECTOR MEDICO SUBDIRECTOR ADMINISTRATIVO	(01722) 2 17 40 43 EXT. 99141, 99594	barucgomez@hotmail.com riverojaimes@imn.gob.mx	AV. PASEO COLON S/N PASEO TOLLOCAN S/N. COLONIA ISABELA, C. P. 50170 TOLUCA, MEXICO.
INSTITUTO DE SALUD DEL ESTADO DE MEXICO	JOSE LUIS LIBREROS SANCHEZ	SUBDIRECTOR DE RECURSOS MATERIALES	(01722) 211 49 80	libros@isste@gmail.com	MANUEL M. GANDUÑO, LOTES DEL 38 AL 21, FRACCIONAMIENTO INDUSTRIAL SAN ANTONIO BUENAVISTA, TOLUCA ESTADO DE MEXICO

TRABAJADORES UNIDOS

**INSTITUTO MEXICANO DEL SEGURO SOCIAL**  
**DIRECCIÓN DE ADMINISTRACIÓN**  
**UNIDAD DE ADMINISTRACIÓN**  
**COORDINACIÓN CONTROL DE ABASTO**  
**ADMINISTRADORES DE LOS CONTRATOS DE LAS INSTITUCIONES PARTICIPANTES**

SERVICIOS ESTATALES DE SALUD Y/O SECRETARÍA DE SALUD DEL ESTADO DE GUERRERO	LIC. JUAN MANUEL SANTAMARÍA RAMÍREZ	SUBSECRETARIO DE ADMINISTRACIÓN Y FINANZAS	01 747 4 93 1-00 EXT 1302	juanm@hsmg.com.mx	AV. BUFFO FIGUEROA S/N. COL. BUROCRATAS CHILPANCIÑO, GRO. C.P. 39000
INSTITUTO DE SALUD PÚBLICA DEL ESTADO DE GUANAJUATO	Mtro. FERNANDO REYNOSO MARQUEZ	COORDINADOR GENERAL DE ADMINISTRACIÓN Y FINANZAS	473 73 52700 EXT 121	reynoso@ihsupubestato.gob.mx	TAMAZUACA NO. 4 ZONA CENTRO
SERVICIOS DE SALUD DE MICHOACÁN	DR. LIDIO ANGEI GUZMAN REYES	SUBDIRECTOR DE SERVICIOS DE SALUD	14438122818	serviciosdeestad_smb@salud.michoacan.gob.mx	Av. Madres Pta. #505, Col. Centro, C.P. 58000 Morelia, Mich.
HOSPITAL DEL NIÑO MORELENSE	MAYRA PATRICIA SÁNCHEZ RUBÍ	COORDINADORA DE ÁREA DE RECURSOS MATERIALES Y CONTROL PATRIMONIAL	777 9621170 EXT. 4620 Y 2100	mayra.mrchez@hnm.com.mx	AV. DE LA SALUD No. 1 COL. BENITO JUAREZ EMILIANO ZAPATA, MORELOS C.P. 62765
SERVICIOS DE SALUD DE NAYARIT	1) DR. ENRIQUE FRAGOSO OLIVARES 2) C. LUIS EMILIO GONZALEZ MACIAS	1) DIRECTOR DE ATENCIÓN HOSPITALARIA 2) DIRECTOR DE ATENCIÓN MÉDICA	(011) 288-46-96 (011) 219-14-64	hospitalesnav@hotmail.com	AVENIDA MEXICO No. 185 SUR, ZONA CENTRO, CP 68000 TEPIC NAYARIT
SERVICIOS DE SALUD DE OAXACA	LIC. FRANCISCO JAVIER CORNEJO ROLDÁN	SUBDIRECTOR GENERAL DE ADMINISTRACIÓN Y FINANZAS	(951) 601 76 00	fcornelio@shob.com.mx	A.P. GARCÍA N. 103 CENTRO, OAXACA CP 68000
SERVICIOS ESTATALES DE SALUD DE QUINTANA ROO	M.D. ÁLVARO AMILCAR FERNÁNDEZ CARRILLO	JEFE DEL DEPTO. DE GENDREROS Y	8861899 ext 65227	alvarof@hqm.com.mx	A.V. CHAPULTEPEC 267, CHETUMAL, CENTRO QUINTANA ROO 77900
SERVICIOS DE SALUD DE SAN LUIS POTOSÍ	LIC. FRANCISCO AARÓN ACUÑA MORENO	SUBDIRECTOR DE ASUNTOS JURÍDICOS	(444) 894-1100 Ext. 21441	salud_lfcaacuna@slp.gob.mx	PROLONGACION CALZADA DE GUADALUPE No. 5850 PLANTA BAJA, COL. IONAS DE LA VIRGEN, C.P. 78390, SAN LUIS POTOSÍ, S.L.P.
SERVICIOS DE SALUD DE SINALOA	Mtro. Celina Judith Merical de Oros	Subdirectora de Recursos Materiales	7-59-25-17 ó 7-59-25-08	celinao@hsm.com.mx	Cerro Montebello No. 150 Ote. Col. Montebello, Culiacán Sinaloa
SERVICIOS DE SALUD DE SINALOA	Mtro. Alma Lucía Domínguez Adame	Jefa del Departamento de Adquisiciones	7-59-25-17 ó 7-59-25-08	alma.domiguez@salud.sinaloa.gob.mx	Cerro Montebello No. 150 Ote. Col. Montebello, Culiacán Sinaloa
SERVICIOS DE SALUD DEL ESTADO DE TABASCO	LIC. JUAN PEREZ HERNANDEZ	DIRECTOR DE ADMINISTRACION	(999) 3160000 EXT. 81400	admin.salud@emsil.com	PROL. AV. PASEO TABASCO NO-1504 COL. TABASCO 2000 VILLAHERMOSA, TABASCO C.P. 86005
SECRETARÍA DE SALUD Y O.P.D. SALUD DE TLAXCALA	L.A.E. MARIO HERNANDEZ RAMIREZ	DIRECTOR DE ADMINISTRACION DEL O.P.D.-SALUD DE TLAXCALA	4621060 EXT. 8030 Y 8011	operativo_salud@hotmail.com mario.hernandez@salud.tlaxcala.gob.mx	ISMAICO PCAZO NORTE NO 25, COL. CENTRO, CHAUTEMPAK, TLAXCALA C.P. 90800
HOSPITAL DE LA MUJER	LIC LUIS ALEJANDRO PÁZ MURGA	COORDINADOR ADMINISTRATIVO	59411100 EXT 1627	luispaz@slud.gob.mx	Prolongación Salvador Díaz Mirón No. 874 Colonia Sarro Tomaz Deleg. Miguel Hidalgo, C.P. 11940 TEL 55-41-11-00 Ext 3627
HOSPITAL GENERAL DE MÉXICO, "DR. EDUARDO LICEAGA"	JULIO CASTILLO VINALAY	SUBDIRECTOR DE RECURSOS MATERIALES	2789200	licecastillom@hotmail.com	DR. BALMIS 148 COLONIA DOCTORES DELEGACION CUAUHTEMOC MEXICO DISTRITO FEDERAL C.P. 06726
HOSPITAL INFANTIL DE MÉXICO FEDERICO GÓMEZ	C.P. Carlos Rogelio Plascencia Pacheco	Director de Administración	52289917 Ext. 9016	dir.edmon@hinf.edu.mx	Dirección de Administración Dr. Márquez No. 162 2o. Piso del Edificio Arturo Murrat Delegación Cuauhtémoc, C.P. 06720 Ciudad de México
HOSPITAL JUÁREZ DEL CENTRO	MTRA. FABIOLA L. JIMENEZ LOPEZ	COORDINADORA ADMINISTRATIVA DEL HOSPITAL JUÁREZ DEL CENTRO	20008400 EXT. 54806	coordinacionhjc@yahoo.com	PLAZA SAN PABLO NÚMERO 13, COLONIA CENTRO, DELEGACION CUAUHTEMOC, CÓDIGO POSTAL 06060, CIUDAD DE MÉXICO
HOSPITAL NACIONAL HOMEOPÁTICO	MRS. DILSES A. GONZÁLEZ GARCÍA	COORDINADOR ADMINISTRATIVO DEL HOSPITAL NACIONAL HOMEOPÁTICO	5062 16 00 43051M	msgolezarusa@gmail.com	CHIMALPOPOCA NO. 135, SEGUNDO PISO, EDIFICIO "B" COL. OBRERA, DELEG. CUAUHTEMOC, C.P. 06060
INSTITUTO NACIONAL DE CARDIOLOGÍA IBNACIO CHÁVEZ	DR. ALEJANDRO ALATORRE HERNÁNDEZ	SUBDIRECTOR DE RECURSOS MATERIALES	5573 0845	alejandro.alatorre@cardiologia.org.mx	DOMICILIO JUAN BADIAGO NO.1, COLONIA SECCION XVI, DELEGACION TLALPÁN, CODIGO POSTAL 14080, CIUDAD DE MEXICO
HOSPITAL REGIONAL DE ALTA ESPECIALIDAD DE CIUDAD VICTORIA "BICENTENARIO 2010"	ING. BLANCA HESTYBALYZ CANTU BASZA	SUBDIRECTORA DE RECURSOS MATERIALES	8941586100	hestybalyz@gmail.com	UBRAMIENTO GUADALUPE VICTORIA S/N, AREA PARQUES, CD. YUPITERA, TAMAULIPAS
INSTITUTO NACIONAL DE CIENCIAS MÉDICAS Y NUTRICIÓN SALVADOR ZUBIRÁN	ING. SALVADOR SIENEGA ESTRIBARTE	COORDINADOR DE ADQUISICIONES	54870800 EXT. 5762	sienegas@iincm.com.mx	AV. MASCO DE QUINOA 15 COL. BELLSARIO DOMINGUEZ SECCION XVI DELEGACION TLALPÁN C.P. 14080 CIUDAD DE MEXICO
INSTITUTO NACIONAL DE ENFERMEDADES RESPIRATORIAS "IBMAEL CÓRDO VILLEGAS"	M.A.H. SANDRA ANGÉLICA ZANORA RODRÍGUEZ	JEFE DEL DEPARTAMENTO DE ADQUISICIONES	54871788 ext. 5282	sandra.zanora@iincm.com.mx	CALZADA DE TLALPANA 4992, COL 34000 XV, DELEGACION TLALPÁN, CP 14080
INSTITUTO NACIONAL DE NEUROLOGÍA Y NEUROCIENCIA MANUEL VELASCO SUÁREZ	Lic. Mariana Escobar Espinosa Mtro. C. Diana Mariana de Jesús Nicolás	Jefe del Depto. De Insumos Hospitalarios - Jefe del Departamento de Farmacia	5606-2822 Ext- 4004 5604-3822 Ext- 4020	insumos@iincm.com.mx farmacia@iincm.edu.mx	No. Insurgentes Sur No. 3877, Col. La Fama, Delegación Tlalca, Código Postal 14200, Ciudad de México
INSTITUTO NACIONAL DE PEDIATRÍA	SUBDIRECTORA DE ENFERMERIA	SUBDIRECTORA DE ENFERMERIA	38440900		Avda. Insurgentes sur 3700 Jebra C, Colonia Insurgentes Cuicuilco, Delegación Cuicuilco, Ciudad de México
INSTITUTO NACIONAL DE REHABILITACIÓN LUIS GUILLERMO IBARRA IBARRA	DR. PATRICIA ZARATE CASTAÑÓN (MEDICAMENTOS)	VICEPRESIDENTA DEL COFAT	10840900	patriciazarate@hotmail.com	Avda. Insurgentes sur 3700 Jebra C, Colonia Insurgentes Cuicuilco, Delegación Cuicuilco, Ciudad de México
SERVICIOS DE ATENCIÓN PSICOMÉDICA/ HOSPITAL PSIQUIÁTRICO FRAY BERNARDINO ALVAREZ	Mtro. Norma Leticia Hernández Hernández	Subdirectora Administrativa del Hospital Psiquiátrico "Fray Bernardino Álvarez"	55-73-09-88	normah@hpsa.com.mx	Av. México Xochimilco No. 288 Col. Anáhuac de Guadalupe C.P. 14080 Tlalpán
SERVICIOS DE ATENCIÓN PSICHIÁTRICA/ HOSPITAL PSIQUIÁTRICO INFANTIL DR. JUAN N. NAVARRO	C. P. David Rito Ojeda	Subdirector Administrativo del Hospital Psiquiátrico Infantil "Dr. Juan N. Navarro"	56-55-02-90	daritoo@hpsai.com	HOSPITAL PSIQUIÁTRICO INFANTIL DR. JUAN N. NAVARRO Ubicado en Avenida San Buenaventura número 86 Col. Belisario Domínguez, Dem. Terr. Tlalpán C.P. 14080, Ciudad de México

**AVISO**  
**DE**  
**DE**



**INSTITUTO MEXICANO DEL SEGURO SOCIAL**  
**DIRECCION DE ADMINISTRACIÓN**  
**UNIDAD DE ADMINISTRACIÓN**  
**COORDINACIÓN CONTROL DE ABASTO**  
**ADMINISTRADORES DE LOS CONTRATOS DE LAS INSTITUCIONES PARTICIPANTES**

SERVICIOS DE ATENCIÓN PSIQUIÁTRICA/ HOSPITAL PSIQUIÁTRICO DR. SAMUEL RAMÍREZ MORENO	Mtro. Pábel Pasos Mancón	Subdirector Administrativo del Hospital Psiquiátrico "Dr. Samuel Ramírez Moreno"	55-40-18-78	psabon1@hotmail.com	HOSPITAL PSIQUIÁTRICO DR. SAMUEL RAMÍREZ MORENO Autopista México-Puebla No. 83, Col. Ampliación Santa Catarina, Valle de Chalco de Solidaridad, Estado de México, C.P. 56619
SERVICIOS DE ATENCIÓN PSIQUIÁTRICA/ CECOSAM CUAUHTÉMOC	Lic. Verónica Carillo López	Administradora del CECOSAM Cuauhtémoc	55-41-12-34	veronikas@hotmail.com	CECOSAM CUAUHTÉMOC Ubicado en Enrique González Martínez No. 151, Col. Santa María la Rivera, C.P. 06400, Ciudad de México, Tel. 55-41-12-34.
SERVICIOS DE ATENCIÓN PSIQUIÁTRICA/ CECOSAM IZTAPALAPA	C. Lucía Blancas Cortes	Administradora del CECOSAM Iztapalapa	56-64-16-60	lucias1@hotmail.com	CECOSAM IZTAPALAPA Ubicado en Buena de Reforma s/n, Col. Lomas de Reforma 3a, Sección, Deleg. Iztapalapa, C.P. 06910, Ciudad de México.
SERVICIOS DE ATENCIÓN PSIQUIÁTRICA/ CECOSAM ZACATENCO	C. Miguel Darío Gutiérrez Rojas	Administrador del CECOSAM Zacatenco	55-36-02-58	migueldario@hotmail.com	CECOSAM ZACATENCO Ubicado en Huenuco No. 825 Esp. Av. Ticomán, Col. Residencial Zacatenco, Deleg. G.A. Madero, C.P. 67880, Ciudad de México, Tel. 55-66-02-69.
IMSS/Delegación Aguascalientes	LAE JUAN MERCADO ORTEGA	COORDINADOR DE ABASTECIMIENTO	01 449 9 71 07 95	juan.mercado@imss.gob.mx	AV. CAROLINA VILLANUEVA No. 814, CD. INDUSTRIAL C.P. 20280 AGUASCALIENTES, A.G.
IMSS/Delegación Baja California Norte	Lic. Victor Manuel Clemente Galván	Jefe de Servicios Administrativos	(666) 864-7750	victor.clemente@imss.gob.mx	Col. Cuauhtémoc No. 300, Col. Avilón C.P. 21230, Mexicali, Baja California
IMSS/Delegación Baja California Sur	Luis Arturo Duarte Jiménez	Coordinador de Abastecimiento y Equipamiento Delegacional	612 12 2 7291	luis.duarte@imss.gob.mx	Cuauhtémoc y colonias #2415, colonia la rincónada, c.p. 28040
IMSS/Delegación Campeche	ING. FERNANDO JAVIER VIRGILIO ROMERO	TITULAR DE LA COORDINACIÓN DE ABASTECIMIENTO Y EQUIPAMIENTO	018818113421	fernando.virgilio@imss.gob.mx	CALLE NUEVA DEL SEGURO SOCIAL, S/N, COL. CENTRO, C.P. 24000, SAN FRANCISCO DE CAMPECHE, CAMP.
IMSS/Delegación Chiapas	Lic. Fernando Cancino Pascacio	Coordinador de Abastecimiento y Equipamiento	962-62-816-89	fernando.cancino@imss.gob.mx	Libramiento Sur Poniente km 4.0, Parque Industrial los mangos, C.P. 80786, tepechula chiapas
IMSS/Delegación Chihuahua	LSCA. NORBERTO MONARREZ MÉNDEZ	TITULAR DE LA COORDINACIÓN DE ABASTECIMIENTO Y EQUIPAMIENTO	01-614-413-1102	norberto.monarez@imss.gob.mx	ALMACÉN DELEGACIONAL, PRIVADA DE SANTA ROSA NO. 21, COL. NOMBRE DE DIOS. C.P.31210, CHIHUAHUA, CHIH.
IMSS/Delegación Coahuila	FELIPE DE JESÚS GUERRA CANTU	TITULAR DE LA COORDINACIÓN DE ABASTECIMIENTO Y EQUIPAMIENTO	844 413 3536	felipe.guerra@imss.gob.mx	BIVD. JESÚS VALDES SÁNCHEZ Y LIB. PROF. OSCAR FLORES YAMA S/N, ARETAGA, OAHUILA, C.P. 25350
IMSS/Delegación Colima	Lic. Luis Enrique Mendoza Flores	Titular de la Jefatura de Servicios Administrativos	01-512-812-6950	luis.enrique.mendoza@imss.gob.mx	ALMACEN DELEGACIONAL, CALLE ZARAGOZA No. 199 COL. ALTAVILLA C.P. 28887 CIUDAD VILLA DE ÁLVAREZ COLIMA, COL.
IMSS/Delegación DF Norte	Mtro. José Luis Quintana Corona	Coordinador de Abastecimiento y Equipamiento Delegacional	5752-3093	jose.quintana@imss.gob.mx	Almacén Delegacional, Calzada Vallejo no. 675 Col. Magdalena de las Salinas, Del. Gustavo A. Madero C.P.07760, Ciudad de México.
IMSS/Delegación DF Sur	Lic. David Arnáiz Luna Méndez	Titular de la Jefatura de Servicios Administrativos	56 34 72 20 56349910 ext. 27601	david.luna@imss.gob.mx	Col. De La Viga 1174, Ciudad de México, Col. El triunfo, Del. Iztapalapa, C.P. 08480, Ciudad de México.
IMSS/Delegación Durango	ING. SALVADOR CHÁIDEZ HERNÁNDEZ	COORDINADOR DE ABASTECIMIENTO Y EQUIPAMIENTO DELEGACIONAL	6186192080	salvador.chaidez@imss.gob.mx	CARRERA DURANGO-MÉXICO KM. 5 S/N, COL. 15 DE OCTUBRE, C.P. 34285
IMSS/Delegación Guanajuato	JOSE FRANCISCO MENDOZA MARTINEZ	COORDINADOR DE ABASTECIMIENTO Y EQUIPAMIENTO DELEGACIONAL	477-773-0980	jose.mendezamart@imss.gob.mx	ALMACÉN DELEGACIONAL, BIVD LOPEZ MATEOS E INSURGENTES S/N COL. PARAISOS, C.P. 37320, LEÓN GTO.
IMSS/Delegación Guerrero	L.C. CARLOS MUCIO DOMÍNGUEZ	ENCARGADO DE LA COORDINACIÓN DE ABASTECIMIENTO Y EQUIPAMIENTO	01-744-4896-388	carlos.mucio@imss.gob.mx	ALMACEN DELEGACIONAL, AV. RUIZ CORTINEZ S/N, COL. INFONAVIT ALTA PROGRESO, C.P. 39610, ACAPULCO GRO.
IMSS/Delegación Hidalgo	LIC. OLIVIA RAMIREZ HERNÁNDEZ	ENCARGADA DE LA COORDINACIÓN DE ABASTECIMIENTO Y EQUIPAMIENTO	01-771-7140-899	olivia.ramirez@imss.gob.mx	ALMACEN DELEGACIONAL, CALLE ARBOLEDAS LOTE 54 Y 55, NO. 115, ZONA INDUSTRIAL LA PAZ, C.P. 42080, PACHUCA HIDALGO.
IMSS/Delegación Jalisco	ARMANDO VILLARREAL CASTILLO	COORDINADOR DE ABASTECIMIENTO	(35)92891240 ext. 80100	armando.villarreal@imss.gob.mx	PERIFERICO SUR NO 8000
IMSS/Delegación Méjico Oriente	FRANCISCO JAVIER GARDUÑO HERRERA	COORDINACIÓN DE ABASTECIMIENTO Y EQUIPAMIENTO	5858 2597	francisco.garduno@imss.gob.mx	CALLE 4 NO. 25, COL. FRACCIONAMIENTO INDUSTRIAL ALCE BLANCO, NAUCALPAN DE JALISCO, EDO. DE MÉX
IMSS/Delegación Méjico Poniente	LIC. VANESSA GABRIELA ORTEGA PINEDA	TITULAR DE LA COORDINACIÓN DE ABASTECIMIENTO Y EQUIPAMIENTO	721 2821664	vanessa.ortega@imss.gob.mx	VIALIDAD TOLLUCA METEPEC KM. 4.5, BARRIO DEL ESPÍRITU SANTO, COL. LA MICHOACANA, METEPEC, ESTADO DE MÉJICO, C.P. 52140
IMSS/Delegación Méjico Occidental	LIC. CARLOS REYNALDO MACIEL SILVA	COORDINACIÓN DE ABASTECIMIENTO Y EQUIPAMIENTO	01-488-912-8618	carlos.maciels@imss.gob.mx	ALMACEN DELEGACIONAL, MANUEL PÉREZ CORONADO BPO. SANSON FLORES No. 200, COL. INFONAVIT CAMELINAS C.P. 58290, MORELIA MICHOACÁN



**INSTITUTO MEXICANO DEL SEGURO SOCIAL**  
**DIRECCIÓN DE ADMINISTRACIÓN**  
**UNIDAD DE ADMINISTRACIÓN**  
**COORDINACIÓN CONTROL DE ABASTO**  
**ADMINISTRADORES DE LOS CONTRATOS DE LAS INSTITUCIONES PARTICIPANTES**

IMSS/Delegación Morelos	CLAUDIA LAUREANO PALMA	TITULAR DE LA COORDINACIÓN DE ABASTECIMIENTO Y EQUIPAMIENTO	01-777-812-8414	claudia.laureano@imss.gob.mx	ALMACÉN DELEGACIONAL, AV. PLAN DE AYALA, ESQ. AV. CENTRAL 1201, COL. RICARDO FLORES MAGÓN, C.P. 62450, CUERNAVACA, MORELOS
IMSS/Delegación Nayarit	RAÚL MANUEL MARDUEÑO GUERRERO	TITULAR DE LA COORDINACIÓN DE ABASTECIMIENTO Y EQUIPAMIENTO	01-811-215-7276	raul.mardueno@imss.gob.mx	ALMACÉN DELEGACIONAL, RETORNO NO. 72, COL. OBRERA C.P. 65125, TEPIC, NAYARIT
IMSS/Delegación Nuevo León	Lic. Lorenzo Ángel De la Garza González	TITULAR DE LA JEFATURA DE SERVICIOS ADMINISTRATIVOS	01-8181-808-182	llorenzodela Garza@imss.gob.mx	Almacén delegacional, Manuel I. Barragán no. 4850 rte. Col. Hidalgo. c.p. 64260 monterrey, N.L.
IMSS/Delegación Oaxaca	Lic. Mario Caballero López	TITULAR DE LA COORDINACIÓN DE ABASTECIMIENTO Y EQUIPAMIENTO	01-851-5171-515	mario.caballero@imss.gob.mx	Almacén Delegacional, Blvd. Guadalupe Hinojosa de Murat no. 817, col. Santa Cruz Xicocotlán, Oax.
IMSS/Delegación Puebla	LIC. JORGE ALFONSO RUÍZ ROMERO	TITULAR DE LA JEFATURA DE SERVICIOS ADMINISTRATIVOS	01-222-2250690 Ext. 69090	jorgeruiz@imss.gob.mx	CALLE 4 NORTE NO. 2005, COL. CENTRO C.P. 72000, PUEBLA, PUE
IMSS/Delegación Querétano	C. EMILIO DÍAZ FLORES	TITULAR DE LA JEFATURA DE SERVICIOS ADMINISTRATIVOS	01-442-211-29-01	emilio.diaz@imss.gob.mx	ALMACÉN DELEGACIONAL, CALLE MEZQUITAL NO. 8 COL. SAN PABLO C.P. 76180, QRO. QRO
IMSS/Delegación Quintana Roo	José Andrés Martínez Aguilar	COORDINADOR DE ABASTECIMIENTO Y EQUIPAMIENTO	01888-8326802	jose.martinezak@imss.gob.mx	Carratón Chetumal - Mérida KM 2.5 Col. Aeropuerto C.P. 77000 Chetumal, Quintana Roo
IMSS/Delegación San Luis Potosí	LIC. HECTOR G. DE LA LOZA ALVAREZ	COORDINADOR DE ABASTECIMIENTO Y EQUIPAMIENTO	01-448-1287-88	hector.de.la.loza@imss.gob.mx	ALMACÉN DELEGACIONAL, AV. DE LOS CONVENTOS 109-111, FRACCIONAMIENTO HOGARES FERROCARRILEROS 2da SECCIÓN, C.P. 78436 SAN LUIS POTOSÍ, S.L.P.
IMSS/Delegación Sinaloa	JUAN GUILLERMO CASILLAS BOVIO	ENCARGADO DE LA COORDINACIÓN DE ABASTECIMIENTO Y EQUIPAMIENTO	01-(667) 713 9562	juan.casillas@imss.gob.mx	BLVD. EMILIANO ZAPATA NO. 3755 PTE. COL. INDUSTRIAL EL PALMITO C.P. 80180 CUJICÁN SINALOA
IMSS/Delegación Sonora	VICTOR MURRIETA GONZÁLEZ	JEFE DEL DEPARTAMENTO DE ABASTECIMIENTO	01-844-415-1245	victor.murrieta@imss.gob.mx	ALMACÉN DELEGACIONAL, CALLE TALLERES 1242, ENTRE BOULEVARD CIRCUNVALACION Y CIRCUITO DEL PARQUE, C.P. 85065, COL. PARQUE INDUSTRIAL, CD. OBRERÓN SONORA
IMSS/Delegación Tabasco	Ing. Jorge Romero Cabañas	Titular de la Coordinación de Abastecimiento y Equipamiento	01-995-315-9265	jorge.romero@imss.gob.mx	ALMACEN DELEGACIONAL, AV. PASEO USUMACINTA No. 95 COL. 1º DE MAYO C.P. 86190 VILLA HERMOSA TABASCO
IMSS/Delegación Tamaulipas	ING. ISRAEL LÓPEZ CAMACHO	JEFE DEL DEPARTAMENTO DE ABASTECIMIENTO	01-834-8160-199	israel.lopez@imss.gob.mx	ALMACEN DELEGACIONAL, CARRETERA MÉXICO LAREDO KM 701 COL. CAMPESTRE, CONJUNTO IMSS C.P. 87028, CD. VICTORIA TAMAULIPAS
IMSS/Delegación Tlaxcala	JAVIER GUEVÁRA DAVILA	TITULAR DE LA COORDINACIÓN DE ABASTECIMIENTO Y EQUIPAMIENTO	01-246-466-5185	javier.guevara@imss.gob.mx	ALMACEN DELEGACIONAL, AV. LIBRAMIENTO PTE. INSTITUTO POLITÉCNICO NACIONAL S/N, SAN DIEGO METEPEC C.P. 90110, TLAXCALA, TLX
IMSS/Delegación Veracruz Norte	C.P. MARIA DEL CARMEN OJEDA LOPEZ	COORDINADOR DE ABASTECIMIENTO Y EQUIPAMIENTO	(228)8176296	maria.c.ojeda@imss.gob.mx	BELISARIO DOMINGUEZ NO. 15, COLONIA ADALBERTO, ZONA CENTRO C.P. 81000, XALAPA, VER.
IMSS/Delegación Veracruz Sur	ING. EDUARDO SÁNCHEZ MONTANARO	TITULAR DE LA JEFATURA DE SERVICIOS ADMINISTRATIVOS	01-272-7251-494	eduardo.sanchezmd@imss.gob.mx	ALMACEN DELEGACIONAL, AV. VERACRUZ/BO. NORTE 22 NO. 56 COL. SANTA CATARINA, C.P. 84720 BILCANCO, VER.
IMSS/Delegación Yucatán	LIC. CRISTIAN BAILÓN TOARES	COORDINADOR DE ABASTECIMIENTO Y EQUIP.	101-999 9402564	cristian.bailon@imss.gob.mx	ALMACEN DELEGACIONAL, CALLE 44 NO. 899 ROL-157 Y 1278, COL. SEBASTIÁN RENDÓN C.P. 87785, MÉRIDA YUCATÁN
IMSS/Delegación Zacatecas	LIC. IGNACIO JESUS OLIVARES RESENDEZ	JEFE DELEGACIONAL DE SERVICIOS ADMINISTRATIVOS	014928991018	ignacio.olivares@imss.gob.mx	AV. RESTAURADORES NO. 8, COL. DEPENDENCIAS FEDERALES, GUADALUPE, ZAC
IMSS/UMAE Cardiología Nuevo León	LIC. FERNANDO BARRERA GONZÁLEZ	JEFE DEL DEPARTAMENTO DE ABASTECIMIENTO	01-81-8899-4895, 4028	fernando.barrera@imss.gob.mx	AV. ABRAHAM LINCOLN Y ENFERMERA MARÍA DE JESÚS CANDIA, COL. VALLE VERDE 2DO. SECTOR MONTERREY, C.P. 64860
IMSS/UMAE Cardiología SMO	SERGIO ROSAS GARCÍA	JEFE DEL DEPARTAMENTO DE ABASTECIMIENTO	8627-8900 Ext. 72075	sergio.rosas@imss.gob.mx	AV. CUAUHTEMOC NO. 880 COL. DOCTORES DBS, CUAUHTEMOC, CIUDAD DE MÉXICO
IMSS/UMAE Especialidades Coahuila	CESAR SALAS GUERRERO	JEFE DE DEPARTAMENTO DE ABASTECIMIENTO	8717280810	cesar.salas@imss.gob.mx	BOULEVARD REVOLUCIÓN NO. 3450 ORIENTE, COL. TORREÓN JARDÍN, C.P. 27200, TORREÓN COAHUILA
IMSS/UMAE Especialidades Guanajuato	DR. LUIS ALONSO RAMOS LÓPEZ	MEMORABLE DE LA DIRECCIÓN ADMINISTRATIVA	01-477-717-4800, 81786	luis.ramos@imss.gob.mx	BLVD. ADOLFO LOPEZ MATEOS ESQ. PASEO DE LOS INSURGENTES S/N, PLANTA 2da, COL. LOS PARAISOS, C.P. 87820, LEÓN, GUANAJUATO
IMSS/UMAE Especialidades Jalisco	EDUVADOR CARRILLO FLORES	JEFE DE DEPARTAMENTO DE ABASTECIMIENTO	01-888-1824-51	eduardo.carrillo@imss.gob.mx	BLVD. DOMINGUEZ NO. 1090, COL. INDEPENDENCIA SECTOR LIBERTAD, C.P. 4434, GUADALAJARA, JALISCO
IMSS/UMAE Especialidades Jalisco	LIC. LAURA GABRIELA VUOSA COLÍN	JEFE DEL DEPARTAMENTO DE ABASTECIMIENTO	5724-8900, ext. 89438-89122	laura.vuosa@imss.gob.mx	SERIS Y ZARZA S/N, COL. LA RAZA DEL AZCAPOTZACO, C.P. 82990, CIUDAD DE MÉXICO
IMSS/UMAE Especialidades Nuevo León	LIC. JOSÉ MANUEL PULIDO GONZÁLEZ ANGEL OLAZARAN GARZA	DIRECTOR ADMINISTRATIVO JEFE DE ABASTECIMIENTOS	01-818-8714-100, 41816	josemanuel.pulido@imss.gob.mx angel.olazarang@imss.gob.mx	AV. FIDEL VELAZQUEZ Y GONZÁLEZ S/N, COL. NUEVA MORFLOS C.P. 64180, MONTERREY NUEVO LEÓN

**INSTITUTO MEXICANO DEL SEGURO SOCIAL**  
**DIRECCIÓN DE ADMINISTRACIÓN**  
**UNIDAD DE ADMINISTRACIÓN**  
**COORDINACIÓN CONTROL DE ABASTO**  
**ADMINISTRADORES DE LOS CONTRATOS DE LAS INSTITUCIONES PARTICIPANTES**

INSTITUCIÓN PARTICIPANTE	ADMINISTRADOR	CARGO	TELÉFONO	EMAIL	DIRECCIÓN
IMSS/UMAE Especialidades Puebla	YADHYRA LIZETTE SALAS VEGA	JEFE DEL DEPARTAMENTO DE ABASTECIMIENTO	01 22 242 45 20	yadhira.salas@imss.gob.mx	CALLE 2 NORTE NO. 2004 COL. CENTRO CP-72000 PUEBLA.
IMSS/UMAE Especialidades Sonora	ING. RAFAEL ADRIAN GARCÍA CABRAL	JEFE DEL DEPARTAMENTO DE ABASTECIMIENTO	01-644-414-4246	rafael.garcia@imss.gob.mx	GUERRERO PROLONGACIÓN HUISAGUI S/N, COL. BELLAVISTA, C.P. 85180, CIUDAD OBTREGON SONORA
IMSS/UMAE Especialidades SGO	Ing. Rafael de Jesús Sánchez Dueñas	Titular del Depto. De Abastecimiento	3627-6800	rafael.sanchez@imss.gob.mx	Av. Cuauhtémoc No. 330, Col. Doctores, C.P. 06720 Ciudad de México.
IMSS/UMAE Especialidades Veracruz	CESAR UTRERA ROSAS	JEFE DE DEPARTAMENTO	012299841564	cesar.utera@imss.gob.mx	CUAUTÉMOC S/N ESC. CERVANTES Y PADILLA, VERACRUZ VER.
IMSS/UMAE Especialidades Yucatán	U.C. EFRAIN CÁCERES HERNÁNDEZ	JEFE DEL DEPARTAMENTO DE ABASTECIMIENTO	01-699-9225-656	efrain.caceres@imss.gob.mx	CALLE 41 NO. 489, POR 34 Y 32 COL. INDUSTRIAL C.P. 87150. MÉRIDA YUCATÁN
IMSS/UMAE General La Raza	JULIO CARLOS VODGAN BASURTO ORTIZ	JEFE DEL DEPARTAMENTO DE ABASTECIMIENTO	57-24-58-00 Ext. 24311	julio.basurto@imss.gob.mx	Antonio Valeriano s/n, Esquina Seris, Colonia La Raza, Delegación Azcapotzalco, C.P. 02990
IMSS/UMAE Gineco Jalisco	LIC. OSCAR RICARDO MORA SANCHEZ	JEFE DEL DEPARTAMENTO DE ABASTECIMIENTO	01-333-668-3000	oscar.mora@imss.gob.mx	BELIZARIO DOMÍNGUEZ NO. 1000. SECTOR LIBERTAD, GUADALAJARA JALISCO. C.P. 44440
IMSS/UMAE Gineco Nuevo León	Lic. Fidel Octaviano Ponce Salinas	Jefe de Depto. de Abastecimiento y Equipamiento	01-8150-3182	fidel.ponce@imss.gob.mx	AV. CONSTITUCIÓN S/N Y AV. FELIX U. GÓMEZ ZONA CENTRO, C.P. 64000, MONTERREY N.L.
IMSS/UMAE Gineco Pediatría Guanajuato	Dr. José L.F. Lima Anguliano Dr. Manuel López Martínez	Director Médico Director Administrativo.	01-477-717-4800 ext. 31841	manuel.lopezma@imss.gob.mx	BOULEVARD PASEO DE LOS INSURGENTES S/N COL. LOS PARAISOS, LEÓN GUANAJUATO, C.P. 37820
IMSS/UMAE Gineco SGO	U.C. ARMANDO ALFREDO JÓVER HERNÁNDEZ	JEFE DEL DEPARTAMENTO DE ABASTECIMIENTO	55 50 6422 EXT. 28059	armando.lover@imss.gob.mx	AV. RÍO MAGDALENA NO.289 COL. TIZAPAN SAN ÁNGEL C.P. 01080 DELEG. ALVARO OBTREGON MÉXICO CIUDAD DE MÉXICO.
IMSS/UMAE Ginecología La Raza	Sarita Pabla Montiel Pacheco	Jefe del Departamento de Abastecimiento	57-24-58-00 Ext. 24311	sarita.montiel@imss.gob.mx	Antonio Valeriano S/N esquina con Seris, Colonia La Raza, Delegación Azcapotzalco, C.P. 02990
IMSS/UMAE Oncología SGO	Lic. Noel Cruz Sánchez	Titular del Depto. De Abastecimiento	5627-6800 Ext. 21951/22608	noel.cruz@imss.gob.mx	AV. CUAUTÉMOC NO. 330, COL. DOCTORES, DEL CUAUTÉMOC. C.P. 06720, CD DE MÉX.
IMSS/UMAE Pediatría Jalisco	ING. ISAAC GÓMEZ TORRES	TITULAR DE LA JEFATURA DEL DEPARTAMENTO DE ABASTECIMIENTO	86-68-30-00 Ext. 51702	isac.gomez@imss.gob.mx	Belisario Domínguez #783, Col. Independencia, Guadalajara Jalisco, C.P. 44940
IMSS/UMAE Pediatría SGO	ING. ISAAC GÓMEZ TORRES	ENCARGADO DEL DEPARTAMENTO DE ABASTECIMIENTO	56278900 ext 21933	isac.gomez@imss.gob.mx	AV. CUAUTÉMOC NO. 330 COLONIA DOCTORES, DELEGACIÓN CUAUTÉMOC CIUDAD DE MÉXICO
IMSS/UMAE Traumatología Lomas Verdes	LIC. ENRIQUE ALBARRÁN VÁZQUEZ	DIRECTOR ADMINISTRATIVO	55 71 08 04	enrique.albarran@imss.gob.mx	AVENIDA LOMAS VERDES N° 52 COL. SANTA CRUZ ACATLAN NAUCALPAN DE JUÁREZ ESTADO DE MÉXICO C.P. 58150
IMSS/UMAE Traumatología Magdalena de las Salinas	ALEJANDRO RODRIGUEZ LÓPEZ	JEFE DE DEPARTAMENTO DE ABASTECIMIENTO	57546258	alejandro.rodriguez@imss.gob.mx	AVENIDA COLECTOR 5, SIN NÚMERO; ESQUINA INSTITUTO POLITÉCNICO NACIONAL; COLONIA MAGDALENA DE LAS SALINAS, C.P. 067760, DELEGACIÓN GUSTAVO A. MADERO
IMSS/UMAE Traumatología Nuevo León	C. Javier Herrera Calvillo	Titular del Depto. De Abastecimiento	01-8181-50-3190	javier.herrera@imss.gob.mx	Av. Pinosuarez s/n, Col. Centro entre calle Cuauhtémoc y Pinosuarez, C.P. 64000, Monterrey Nuevo León
IMSS/UMAE Traumatología Puebla	L.C.C. LUIS ALBERTO MORENO ESPINOSA	JEFE DE DEPARTAMENTO DE ABASTECIMIENTO	01 222 249 30 99 ext 151	luis.moreno@imss.gob.mx	DIAGONAL DEFENSORES DE LA REP ESQ. 6 PTE. COL. AMOR CP 72140 EN PUEBLA, PUEBLA.

\*\* PARA IMSS  
 CON FUNDAMENTO EN EL NUMERAL 5.3.18 DE LAS POLÍTICAS, BASES Y LINEAMIENTOS EN MATERIA DE ADQUISICIONES, ARRENDAMIENTOS Y PRESTACIÓN DE SERVICIOS DEL INSTITUTO MEXICANO DEL SEGURO SOCIAL, EL TITULAR DE LA COORDINACIÓN DE CONTROL DE ABASTO DEL INSTITUTO MEXICANO DEL SEGURO SOCIAL, EN SU CALIDAD DE ÁREA CONSOLIDADORA SERÁ QUIEN FIRME LOS CONTRATOS Y/O CONVENIOS MODIFICATORIOS EN REPRESENTACIÓN DE LOS ADMINISTRADORES DE LOS MISMOS; ESTO SIN PERJUICIO DE LAS OBLIGACIONES CONFERIDAS A ÉSTOS EN LA NORMATIVA DE LA MATERIA, PARA EL CABAL CUMPLIMIENTO DE LA RESPONSABILIDAD QUE TIENEN LOS ADMINISTRADORES DEL CONTRATO.

LAS DELEGACIONES Y UMAES DESIGNARÁN A SU RESPECTIVO ADMINISTRADOR DEL CONTRATO,  
 EL ADMINISTRADOR DEL CONTRATO EN DELEGACIONES Y UMAES, SERÁ EL SERVIDOR PÚBLICO EN EL QUE RECAE LA RESPONSABILIDAD DE ADMINISTRAR Y VERIFICAR EL CUMPLIMIENTO DE LOS DERECHOS Y OBLIGACIONES ESTABLECIDAS EN EL CONTRATO\*.

CONTRATOS

SILENTO

100

3



**INSTITUTO MEXICANO DEL SEGURO SOCIAL  
DIRECCIÓN DE ADMINISTRACIÓN  
UNIDAD DE ADQUISICIONES E INFRAESTRUCTURA  
COORDINACIÓN DE ADQUISICIÓN DE BIENES Y  
CONTRATACIÓN DE SERVICIOS  
COORDINACIÓN TÉCNICA DE PLANEACIÓN Y CONTRATOS**

**Contrato Número  
U170581**

**ANEXO 4 (CUATRO)  
"PROPUESTA ECONÓMICA"**

**EL PRESENTE ANEXO CONSTA DE 02 HOJAS INCLUYENDO ESTA CARÁTULA**

**DIVISIÓN DE CONTRATOS  
NIVEL CENTRAL**

**ANEXOS**

**DIVISIÓN DE CONTRATOS**

SECRET

SECRET

SECRET





SHUT OUT