

The image features a large, semi-transparent watermark of the IMSS logo in the background. The logo consists of a stylized figure of a person with arms raised, enclosed within a rounded square frame. Below this frame, the letters 'IMSS' are written in a bold, sans-serif font.

Se manifiesta que el  
archivo publicado es  
la mejor versión  
disponible con la  
que cuenta el  
Instituto Mexicano  
del Seguro Social.



INSTITUTO MEXICANO DEL SEGURO SOCIAL  
 DIRECCIÓN DE ADMINISTRACIÓN  
 UNIDAD DE ADQUISICIONES E INFRAESTRUCTURA  
 COORDINACIÓN DE ADQUISICIÓN DE BIENES Y  
 CONTRATACIÓN DE SERVICIOS

CONTRATO DE ADQUISICIÓN DE BIENES  
 NÚMERO U170282  
 HOJA 1 DE 1

ACUERDO DEL CAAAS	SESIÓN DEL CAAAS
PROCEDIMIENTO DE CONTRATACIÓN	LICITACIÓN PÚBLICA NACIONAL ELECTRÓNICA NÚMERO LA-019GYR120-E11-2017
FUNDAMENTO	ARTÍCULOS 134 DE LA CONSTITUCIÓN POLÍTICA DE LOS ESTADOS UNIDOS MEXICANOS; 25, 26 FRACCIÓN I, 26 BIS FRACCIÓN II, 28 FRACCIÓN I, 29 Y 45 DE LA LAASSP; 2 FRACCIÓN I, 39 DE SU REGLAMENTO Y DEMÁS DISPOSICIONES APLICABLES EN LA MATERIA
FECHA DE FALLO	DÍA: 18 MES: SEPTIEMBRE AÑO: 2017

VICENCIA DEL CONTRATO					
DEL	DÍA	MES	AÑO	HASTA	AÑO
	03	OCTUBRE	2017	31	2017
TIPO DE CONTRATO					
DICTAMEN DE DISPONIBILIDAD PRESUPUESTAL PREVIO					
CERRADO (X)		ABIERTO ( )		POLJO: 0000352179-2017	
FECHA:		18 DE JULIO DE 2017			
CUENTA:		21060112			

PROVEEDOR	TECNOIMAGEN CORPORATIVO, S.A. DE C.V.	R.F.C.	TCO960129926	REGISTRO PATRIARCAL IMSS	Y66 24688 10 6
DOMICILIO (ARTÍCULO 46 DE LA LAASSP)	AVENIDA DE LAS AMERICAS NÚMERO 35, COLONIA MODERNA, DELEGACIÓN BENITO JUÁREZ, CÓDIGO POSTAL 03510, CIUDAD DE MÉXICO.				
TELÉFONO	5579-4812 Y 5579-4825	FAX	5579-3693 EXT 260	CONDOMINIO ELECTRÓNICO	tecnocorp@prodigy.net.mx
ESCRITURA PÚBLICA	12,660	FECHA ESCRITURA PÚBLICA	26 DE ENERO DE 1996	NOTARIO PÚBLICO	LICENCIADO ALFONSO ALVAREZ NARVAEZ
NOTARÍA PÚBLICA	171 DEL DISTRITO FEDERAL	FOLIO MERCANTIL	209202		
DE ACUERDO CON SUS ESTADUTOS, SU OBJETO SOCIAL CONSISTE ENTRE OTRAS ACTIVIDADES, E.T.C.	LA FABRICACIÓN, DISTRIBUCIÓN, COMPRA Y VENTA DE ROPA EN GENERAL.				
NOMBRE DEL APODERADO LEGAL	JUAN CARLOS ZACARÍAS BUSTOS	ESCRITURA PÚBLICA	50,814	FECHA ESCRITURA PÚBLICA	24 DE MAYO DE 2011
NOTARIO PÚBLICO	LICENCIADO MAURICIO MARTINEZ RIVERA	NOTARÍA PÚBLICA	96 DEL DISTRITO FEDERAL	FOLIO MERCANTIL	N/D
FECHA DE ENTREGA DE LOS BIENES	ÚNICA ENTREGA: A MÁS TARDAR A LOS 90 DÍAS NATURALES DESPUÉS DE EMITIDO EL FALLO.	LUGAR ENTREGA DE LOS BIENES	LOS BIENES DEBERÁN SER ENTREGADOS CONFORME LO ESTABLECIDO EN EL NUMERAL 9 DE LOS TERMINOS Y CONDICIONES Y CUADRO DE DISTRIBUCIÓN INCLUIDOS EN EL ANEXO 2 (DOS) DEL PRESENTE CONTRATO.		
			DENTRO DE LOS 20 (VEINTE) DÍAS NATURALES POSTERIORES A AQUEL EN QUE "EL PROVEEDOR" PRESENTE EN LAS ÁREAS FINANCIERAS, LA REPRESENTACIÓN IMPRESA DEL COMPROBANTE FISCAL DIGITAL (CFDI) QUE REÚNA LOS REQUISITOS FISCALES, ESTABLECIDOS EN LA LEY DE LA MATERIA.		

OBJETO DEL CONTRATO		IMPORTE TOTAL EN L.V.A	
ADQUISICIÓN DE "ROPA CONTRACTUAL PARA LA ZONA "A" (IMSS PROSPERA), CONFORME A LOS BIENES DETALLADOS EN LOS ANEXOS 1 (UNO), 2 (DOS) Y 4 (CUATRO) DEL PRESENTE CONTRATO.		\$2,574,439.53 (DOS MILLONES QUINIENTOS SETENTA Y CUATRO MIL QUINIENTOS TREINTA Y NUEVE PESOS 53/100 M/N.)	0% ( ) 16% (X)
"EL INSTITUTO" INSTITUTO MEXICANO DEL SEGURO SOCIAL		"EL PROVEEDOR" TECNOIMAGEN CORPORATIVO, S.A. DE C.V.	
 MARIA GUADALUPE SERRANO ZARIÑANA APODERADA LEGAL		 JUAN CARLOS ZACARIAS BUSTOS APODERADO LEGAL	
 JOAQUIN SANCHEZ CAMACHO TITULAR DE LA DIVISIÓN DE INFRAESTRUCTURA DE LA UNIDAD DEL PROGRAMA IMSS-PROSPERA "ADMINISTRADOR DEL CONTRATO"			

Este instrumento jurídico fue elaborado de conformidad con los documentos proporcionados por la División Contratante, correspondientes al procedimiento de contratación que se señala.

LAS DECLARACIONES Y CLÁUSULAS DEL PRESENTE CONTRATO APARECEN AL REVERSO

03/OCTUBRE/2017  
 ANAJ/HGILGJP







INSTITUTO MEXICANO DEL SEGURO SOCIAL  
DIRECCIÓN DE ADMINISTRACIÓN  
UNIDAD DE ADQUISICIONES E INFRAESTRUCTURA  
COORDINACIÓN DE ADQUISICIÓN DE BIENES  
Y CONTRATACIÓN DE SERVICIOS  
COORDINACIÓN TÉCNICA DE PLANEACIÓN Y CONTRATOS

Contrato Número  
U170282

## ANEXO 1 (UNO)

"CARACTERÍSTICAS TÉCNICAS Y CANTIDADES TOTALES DE LOS BIENES"

ANEXO  
DISEÑO

EL PRESENTE ANEXO CONSTA DE 04 HOJAS INCLUYENDO ESTA CARÁTULA

110

110

110

INSTITUTO MEXICANO DEL SEGURO SOCIAL  
 IMSS-SAI SUBSISTEMA DE ADQUISICIONES  
 COORDINACION DE ADQUISICION DE BIENES Y CONTRATACION DE SERVICIOS  
 CONTRATO CERRADO  
 No. CONTRATO: UI70282  
 No. REQUISICION: 0990210020317MC08  
 ANEXO 1

Clasif. Presp: 099001150000  
 PROVEEDOR : TECNOIMAGEN CORPORATIVO, S.A. DE C.V.  
 R.F.C. : TCO -960129-926  
 No. PROVEEDOR: 00130564

CLAVE DEL ARTICULO	DESCRIPCION	MINIMA	MAXIMA	PRECIO UNITARIO	IMPORTE	DESCUENTO (%)	DESCUENTO (\$)	PRECIO NETO	IMPORTE MINIMO NETO	IMPORTE MAXIMO NETO
210 125 4130 03 01 22.	FILIPINA Y PANTALON PARA CABALLERO. TALL A: MEDIANA. COLOR: AZUL ELECTRICO.CEDULA 22. Marca: TECNOIMAGEN Procedencia: MEXICO RFC Fabricante: TCO -960129-926	12	12	\$367.32	\$4,407.84	0%	\$0.00	\$367.32	\$4,407.84	\$4,407.84
210 125 4148 03 01 22.	FILIPINA Y PANTALON PARA CABALLERO. TALL A: GRANDE. COLOR: AZUL ELECTRICO.CEDULA 22. Marca: TECNOIMAGEN Procedencia: MEXICO RFC Fabricante: TCO -960129-926	22	22	\$367.32	\$8,081.04	0%	\$0.00	\$367.32	\$8,081.04	\$8,081.04
210 125 4155 03 01 22.	FILIPINA Y PANTALON PARA CABALLERO. TALL A: EXTRAGRANDE. COLOR: AZUL ELECTRICO.CE DULA 22. Marca: TECNOIMAGEN Procedencia: MEXICO RFC Fabricante: TCO -960129-926	5	5	\$367.32	\$1,836.60	0%	\$0.00	\$367.32	\$1,836.60	\$1,836.60



*[Handwritten signature]*

LOR: BLANCO LOGOSIMBOL  
 UNTAS REDON  
 DELANTERO:  
 E UNA PIEZA  
 ORLEADO SIN



PROVEEDOR : TECNOIMAGEN CORPORATIVO, S.A. DE C.V.  
 R.F.C. : TCO -960129-926  
 No. PROVEEDOR: 00130564

CLAVE DEL ARTICULO DESCRIPCION DEMANDA MINIMA MAXIMA UNITARIO IMPORTE DESCUENTO (%) DESCUENTO (\$) PRECIO NETO IMPORTE MINIMO NETO IMPORTE MAXIMO NETO

210 125 4460 02 01 A PIEZA. ZONA "A", CEDULA 6.  
 Marca: TECNOIMAGEN  
 Procedencia: MEXICO  
 RFC Fabricante: TCO -960129-926

210 125 4478 02 01 UNA PIEZA. ZONA "A", CEDULA 6.  
 Marca: TECNOIMAGEN  
 Procedencia: MEXICO  
 RFC Fabricante: TCO -960129-926

210 125 4478 02 01 UNA PIEZA. ZONA "A", CEDULA 6.  
 Marca: TECNOIMAGEN  
 Procedencia: MEXICO  
 RFC Fabricante: TCO -960129-926

CONTRATO CERRADO

No. CONTRATO: UL70282

No. REQUISICION: 090210020317MC08

ANEXO 1

PROVEEDOR : TECNOIMAGEN CORPORATIVO, S.A. DE C.V.

R.F.C. : TCO -960129-926

No. PROVEEDOR: 00130564

CLAVE DEL ARTICULO	DESCRIPCION	DEMANDA MINIMA	PRECIO UNITARIO	IMPORTE NETO	DESCUENTO (%)	DESCUENTO (\$)	PRECIO NETO	IMPORTE MINIMO NETO	IMPORTE MAXIMO NETO
--------------------	-------------	----------------	-----------------	--------------	---------------	----------------	-------------	---------------------	---------------------

DELANTERO:

NDEADAS Y SOLAPA EN ESCUADRA  
 DE CUATRO PIEZAS CON SEIS BOTONES Y OJA  
 LES, DOS BOLSAS INFERIORES, ABERTURA DE  
 BOLSA CON VIVO Y DOBLADILLO, ABERTURAS L  
 ATERALES EN COSTADOS. ESPALDA: DE TRES P  
 IEZAS, CON CINTURON FIJO EN LA PARTE CEN  
 TRAL CON VIVOS  
 A CON VIVO Y DOBLADILLO. LOGOSIMBOLO DEL  
 IMSS CENTRADO Y BORDADO EN LA MANGA IZQ  
 UIERDA  
 N DOBLADILLO, CON VIVOS EN LOS COSTADOS  
 DELANTERO: DE DOS PIEZAS CON CIERRE OCU  
 LTO Y BOLSAS DIAGONALES  
 PIEZAS CON PINZA  
 CON ELASTICO, BOTON Y OJAL  
 NA PIEZA. ZONA "A", CEDULA 6.  
 NA PIEZA. ZONA "A", CEDULA 6.

210 125 4486 02 01	Marca: TECNOIMAGEN Procedencia: MEXICO RFC Fabricante: TCO -960129-926	2,140	\$298.15	\$638,041.00	0%	\$0.00	\$298.15	\$638,041.00	\$638,041.00
--------------------	--	-------	----------	--------------	----	--------	----------	--------------	--------------

ANEXOS  
 DIVISION DE CONTRATOS

FILIPINA CON CUELLO DE PUNTAS REDONDEADA  
 S, MANGA CORTA Y PANTALON, FEMENINO. TAL  
 LA: EXTRA-GRANDE. TELA: GABARDINA: 50% P  
 OLIESTER-50% ALGODON  
 OSIMBOLO COLOR CODIGO PANTONE: VERDE 561  
 C O 561 CORTE FRANCES  
 S REDONDEADAS Y SOLAPA EN ESCUADRA  
 NTERO: DE CUATRO PIEZAS CON SEIS BOTONES  
 Y OJALES, DOS BOLSAS INFERIORES, ABERTU  
 RA DE BOLSA CON VIVO Y DOBLADILLO, ABERT  
 URAS LATERALES EN COSTADOS. ESPALDA: DE  
 TRES PIEZAS, CON CINTURON FIJO EN LA PAR  
 TE CENTRAL CON VIVOS  
 A PIEZA CON VIVO Y DOBLADILLO. LOGOSIMBO  
 LO DEL IMSS CENTRADO Y BORDADO EN LA MAN  
 GA IZQUIERDA  
 ADO SIN DOBLADILLO, CON VIVOS EN LOS COS  
 TADOS  
 RE OCULTO Y BOLSAS DIAGONALES  
 DE DOS PIEZAS CON PINZA  
 PIEZA CON ELASTICO, BOTON Y OJAL

LOR: BLANCO	LOG								
O: DE PUNTA DELA									
RECTA DE UN									
RECTO ORLE									
AS CON CIER									
TRASERO:									
INA: DE UNA									
COPIA									



PROVEEDOR : TECNOIMAGEN CORPORATIVO, S.A. DE C.V.  
R.F.C. : TCO -960129-926  
No. PROVEEDOR: 00130564

CLAVE DEL ARTICULO	DESCRIPCION	DEMANDA		PRECIO UNITARIO	IMPORTE	DESCUENTO (%)	DESCUENTO (\$)	PRECIO NETO	IMPORTE MINIMO NETO	IMPORTE MAXIMO NETO
		MINIMA	MAXIMA							
210 125 4494 02 01	DE UNA PIEZA. ZONA "A", CEDULA 6. DE UNA PIEZA. ZONA "A", CEDULA 6. Marca: TECNOIMAGEN Procedencia: MEXICO RFC Fabricante: TCO -960129-926	483	483	\$298.15	\$144,006.45	0%	\$0.00	\$298.15	\$144,006.45	\$144,006.45

PIPIPIA CON CUELLO DE PUNTAS REDONDEADA  
S, MANGA CORTA Y PANTALON, FEMENTINO. TAL  
IA: ESPECIAL. TELA: GABARDINA: 50% POLITE  
STER-50% ALGODON  
BOLLO COLOR CODIGO PANTONE: VERDE 561 C O  
561 CORTE FRANCES  
DONDEADAS Y SOLAPA EN ESCUADRA  
O: DE CUATRO PIEZAS CON SEIS BOTONES Y O  
JALIS, DOS BOLSAS INFERIORES, ABERTURAS  
E BOLSAS CON VIVO Y DOBLADILLO, ABERTURAS  
LATERALES EN COSTADOS. ESPALDA: DE TRES  
PIEZAS, CON CINTURON PISO EN LA PARTE C  
ENTRAL CON VIVOS  
RZA CON VIVO Y DOBLADILLO. LOGOSIMBOLO D  
EL IMSS CENTRADO Y BORDADO EN LA MANGA I  
ZQUIERDA  
SIN DOBLADILLO, CON VIVOS EN LOS COSTADO  
S  
CUNTO Y BOLSAS DIAGONALES  
OS PIEZAS CON PINZA  
ZA CON ELASTICO, BOTON Y OJAL  
UNA PIEZA. ZONA "A", CEDULA 6.  
UNA PIEZA. ZONA "A", CEDULA 6.  
Marca: TECNOIMAGEN  
Procedencia: MEXICO  
RFC Fabricante: TCO -960129-926

210 125 4502 02 01	PIPIPIA CON CUELLO DE PUNTAS REDONDEADA S, MANGA CORTA Y PANTALON, FEMENTINO. TAL IA: PLUS. TELA: GABARDINA: 50% POLIESTER -50% ALGODON COLOR CODIGO PANTONE: VERDE 561 C O 561 CORTE FRANCES EADAS Y SOLAPA EN ESCUADRA E CUATRO PIEZAS CON SEIS BOTONES Y OJALE S, DOS BOLSAS INFERIORES, ABERTURAS DE BO	82	82	\$298.15	\$24,448.30	0%	\$0.00	\$298.15	\$24,448.30	\$24,448.30
--------------------	---	----	----	----------	-------------	----	--------	----------	-------------	-------------

CONTRATO CERRADO

No. CONTRATO: U170282  
 No. REQUISICION: 0990210020317MC08  
 ANEXO 1

PROVEEDOR : TECNOIMAGEN CORPORATIVO, S.A. DE C.V.  
 R.F.C. : TCO -960129-926  
 No. PROVEEDOR: 00130564

CLAVE DEL ARTICULO DESCRIPCION

LSA CON VIVO Y DOBLADILLO, ABERTURAS LAT  
 ERALES EN COSTADOS. ESPALDA: DE TRES PIE  
 ZAS, CON CINTURON FIJO EN LA PARTE CENTR  
 AL CON VIVOS  
 CON VIVO Y DOBLADILLO. LOGOSIMBOLO DEL I  
 MSS CENTRADO Y BORDADO EN LA MANGA IZQUI  
 ERDA  
 DOBLADILLO, CON VIVOS EN LOS COSTADOS  
 ELANTERO: DE DOS PIEZAS CON CIERRE OCULT  
 O Y BOLSAS DIAGONALES  
 IEZAS CON PINZA  
 ON ELASTICO, BOTON Y OJAL  
 PIEZA. ZONA "A", CEDULA 6.  
 PIEZA. ZONA "A", CEDULA 6.  
 Marca: TECNOIMAGEN  
 Procedencia: MEXICO  
 RFC Fabricante: TCO -960129-926

DEMANDA	PRECIO		IMPORTE	DESCUENTO (%)	DESCUENTO (\$)	PRECIO NETO	IMPORTE	
	MINIMA	MAXIMA					MINIMO NETO	MAXIMO NETO
UNA PIEZA			\$20,870.50	0%	\$0.00	\$298.15	\$20,870.50	\$20,870.50
RLEADO SIN D								
O: DE DOS P								
UNA PIEZA C								
FIA: DE UNA								
70			70			\$298.15	\$20,870.50	\$20,870.50

IMPORTE DEL CONTRATO: \$2,574,539.53  
 FIANZA REQUERIDA: \$257,453.92

**ANEXOS**  
**COMISION DE CONTRATOS**

IMPORTES CON LETRA:

MÍNIMO : DOS MILLONES QUINIENTOS SETENTA Y CUATRO MIL QUINIENTOS TREINTA Y NUEVE PESOS 53/100 M.N.  
 MÁXIMO : DOS MILLONES QUINIENTOS SETENTA Y CUATRO MIL QUINIENTOS TREINTA Y NUEVE PESOS 53/100 M.N.

SIN TEXTO



INSTITUTO MEXICANO DEL SEGURO SOCIAL  
DIRECCIÓN DE ADMINISTRACIÓN  
UNIDAD DE ADQUISICIONES E INFRAESTRUCTURA  
COORDINACIÓN DE ADQUISICIÓN DE BIENES  
Y CONTRATACIÓN DE SERVICIOS  
COORDINACIÓN TÉCNICA DE PLANEACIÓN Y CONTRATOS

Contrato Número  
U170282

## ANEXO 2 (DOS)

### "PROGRAMA DE ENTREGAS, TÉRMINOS Y CONDICIONES"

INSTITUTO MEXICANO DEL SEGURO SOCIAL  
DIRECCIÓN DE ADMINISTRACIÓN  
UNIDAD DE ADQUISICIONES E INFRAESTRUCTURA  
COORDINACIÓN DE ADQUISICIÓN DE BIENES  
Y CONTRATACIÓN DE SERVICIOS  
COORDINACIÓN TÉCNICA DE PLANEACIÓN Y CONTRATOS

EL PRESENTE ANEXO CONSTA DE 17 HOJAS INCLUYENDO ESTA CARÁTULA



100

100

100

Clasif. Presp: 09900115000  
COORDINACION DE ADQUISICION DE BIENES Y CONTRATACION DE SERVICIOS: 39 P.M.

PAGINA: 1  
FECHA: 02/10/2017

INSTITUTO MEXICANO DEL SEGURO SOCIAL  
IMSS-SAI SUBSISTEMA DE ADQUISICIONES  
PROGRAMA DE ENTREGAS  
No. CONTRATO: U170282  
No. REQUISICION: 0990210020317MC08  
ANEJO 2

PROVEEDOR : TECNOIMAGEN CORPORATIVO, S.A. DE C.V.  
R.F.C. : TCO -960129-926  
No. PROVEEDOR: 00130564

=====

FILIPINA Y PANTALON PARA CABALLERO. TALL  
A: MEDIANA. COLOR: AZUL ELECTRICO.CEDULA  
22.

CLAVE DEL ARTICULO	DESCRIPCION	FECHA ENTREGA	CLAS. PTAL.	DESTINO	CANTIDAD DE PIEZAS
210 125 4130 03 01	22.	12/12/2017	098001150900	098001150900	12.00

FILIPINA Y PANTALON PARA CABALLERO. TALL  
A: GRANDE. COLOR: AZUL ELECTRICO.CEDULA  
22.

CLAVE DEL ARTICULO	DESCRIPCION	FECHA ENTREGA	CLAS. PTAL.	DESTINO	CANTIDAD DE PIEZAS
210 125 4148 03 01	22.	12/12/2017	098001150900	098001150900	12.00

FILIPINA Y PANTALON PARA CABALLERO. TALL  
A: EXTRAGRANDE. COLOR: AZUL ELECTRICO.CE  
DULA 22.

CLAVE DEL ARTICULO	DESCRIPCION	FECHA ENTREGA	CLAS. PTAL.	DESTINO	CANTIDAD DE PIEZAS
210 125 4155 03 01	22.	12/12/2017	098001150900	098001150900	5.00

FILIPINA CON CUELLO DE PUNTAS REDONDEADA  
S, MANGA CORTA Y PANTALON, FEMENINO. TAL  
LA: CHICA. TELA: GABARDINA: 50% POLIESTE  
R-50% ALGODON; COLOR: BLANCO; LOGOSIMBOL  
O COLOR CODIGO PANTONE: VERDE 561 C O 56  
1 CORTE FRANCES; CUELLO: DE PUNTAS REDON  
DEADAS Y SOLAPA EN ESCUADRA; DELANTERO:  
DE CUATRO PIEZAS CON SEIS BOTONES Y OJAL  
ES, DOS BOLSAS INFERIORES, ABERTURA DE B  
OLSA CON VIVO Y DOBLADILLO, ABERTURAS LA  
TERALES EN COSTADOS. ESPALDA: DE TRES PI

CAJAS DE PIEZAS  
22.00  
DIVISION DE CONTRATOS

No. REQUISICION: 0990210020317MC08  
 ANEXO 2  
 No. CONTRATO: U170282

PROVEEDOR : TECNOIMAGEN CORPORATIVO, S.A. DE C.V.  
 R.F.C. : TCO -960129-926  
 No. PROVEEDOR: 00130564

CLAVE DEL ARTICULO 210 125 4460 02 01 A PIEZA. ZONA "A", CEDULA 6.

NO. ENTREGA	FECHA ENTREGA	CLAS. DESTINO	PTAL.	CANTIDAD DE PIEZAS
4	12/12/2017	088005150900		101.00
5	12/12/2017	098001150900		13.00
6	12/12/2017	108002150900		145.00
7	12/12/2017	138001150900		430.00
8	12/12/2017	168001150900		98.00
9	12/12/2017	228001150900		760.00
10	12/12/2017	258001150900		280.00
11	12/12/2017	348001150900		155.00

FILIPINA CON CUELLO DE PUNTAS REDONDEADAS, MANGA CORTA Y PANTALON, FEMENINO. TALLA: MEDIANA. TELA: GABARDINA: 50% POLIESTER-50% ALGODON; COLOR: BLANCO; LOGOSIMBOLO COLOR CODIGO PANTONE: VERDE 561 C O 561 CORTE FRANCÉS; CUELLO: DE PUNTAS REDONDEADAS Y SOLAPA EN ESCUADRA; DELANTERO: DE CUATRO PIEZAS CON SEIS BOTONES Y OJALES, DOS BOLSAS INFERIORES, ABERTURA DE BOLSA CON VIVO Y DOBLADILLO, ABERTURAS LATERALES EN COSTADOS. ESPALDA: DE TRES PIEZAS, CON CINTURON FIJO EN LA PARTE CENTRAL CON VIVOS; MANGA: RECTA DE UNA PIEZA CON VIVO Y DOBLADILLO. LOGOSIMBOLO DEL IMSS CENTRADO Y BORDADO EN LA MANGA IZQUIERDA; PANTALON: CORTE RECTO ORLEADO SIN DOBLADILLO, CON VIVOS EN LOS COSTADOS; DELANTERO: DE DOS PIEZAS CON CIERRE OC

Clasif. Presp: INSTITUTO MEXICANO DEL SEGURO SOCIAL  
 099001150000 IMSS-SAI SUBSISTEMA DE ADQUISICIONES  
 COORDINACION DE ADQUISICION DE BIENES Y CONTRATACION DE SERVICIOS: 43 P.M.  
 PROGRAMA DE ENTREGAS  
 No. CONTRATO: U170282  
 No. REQUISICION: 0990210020317MC08  
 ANEXO 2

PROVEEDOR : TECNOIMAGEN CORPORATIVO, S.A. DE C.V.  
 R.F.C. : TCO -960129-926  
 No. PROVEEDOR: 00130564

=====

CLAVE DEL ARTICULO 210 125 4478 02 01  
 DESCRIPCION UNA PIEZA. ZONA "A", CEDULA 6

NO. ENTREGA	FECHA ENTREGA	CLAS. PTAL.	DESTINO	CANTIDAD DE PIEZAS
12	12/12/2017	088005150900		359.00
13	12/12/2017	098001150900		27.00
14	12/12/2017	108002150900		392.00
15	12/12/2017	138001150900		643.00
16	12/12/2017	168001150900		135.00
17	12/12/2017	228001150900		1,300.00
18	12/12/2017	258001150900		501.00
19	12/12/2017	348001150900		473.00

**MEXCOS**  
 DE CONTRATOS

FILIPINA CON CUELLO DE PUNTAS REDONDEADAS, MANGA CORTA Y PANTALON, FEMENINO, TELA: GRANDE. TELA: GABARDINA: 50% POLIESTER-50% ALGODON; COLOR: BLANCO; LOGOS: 61 CORTE FRANCÉS; CUELLO: DE PUNTAS REDONDEADAS Y SOLAPA EN ESCUADRA; DELANTERO: DE CUATRO PIEZAS CON SEIS BOTONES Y OJAS, DOS BOLSAS INFERIORES, ABERTURA DE BOLSA CON VIVO Y DOBLADILLO, ABERTURAS LATERALES EN COSTADOS. ESPALDA: DE TRES PIEZAS, CON CINTURON FIJO EN LA PARTE CENTRAL CON VIVOS; MANGA: RECTA DE UNA PIEZA CON VIVO Y DOBLADILLO. LOGOSIMBOLO DEL IMSS CENTRADO Y BORDADO EN LA MANGA IZQUIERDA; PANTALON: CORTO RECTO ORLEADO SIN DOBLADILLO, CON VIVOS EN LOS COSTADOS; DELANTERO: DE DOS PIEZAS CON CIERRE OCULTO Y BOLSAS DIAGONALES; TRASERO: DE DOS PIEZAS CON PINZA; PRETINA: DE UNA PIEZA CON ELASTICO, BOTON Y OJAL; COFIA: DE UNA PIEZA. ZONA "A", CEDULA 6.

CLAVE DEL ARTICULO 210 125 4486 02 01  
 DESCRIPCION UNA PIEZA. ZONA "A", CEDULA 6



NO. CONTRATO: U170282  
 NO. REQUISICION: 0990210020317MC08  
 ANEXO 2

PROVEEDOR : TECNOIMAGEN CORPORATIVO, S.A. DE C.V.  
 R.F.C. : TCO - 960129 - 926  
 NO. PROVEEDOR : 00130564

NO. ENTREGA	FECHA ENTREGA	CIAS. PTAL. DESTINO	CANTIDAD DE PIEZAS
20	12/12/2017	088005150900	300.00
21	12/12/2017	098001150900	13.00
22	12/12/2017	108002150900	300.00
23	12/12/2017	138001150900	252.00
24	12/12/2017	168001150900	43.00
25	12/12/2017	228001150900	632.00
26	12/12/2017	258001150900	300.00
27	12/12/2017	348001150900	300.00

FILIPINA CON CUELLO DE PUNTAS REDONDEADAS, MANGA CORTA Y PANTALON, FEMENTINO. TALLA: EXTRA-GRANDE. TELA: GABARDINA: 50% POLIESTER-50% ALGODON; COLOR: BLANCO; LOGO SIMBOLO COLOR CODIGO PANTONE: VERDE 561 C O 561 CORTE FRANCÉS; CUELLO: DE PUNTA REDONDEADAS Y SOLAPA EN ESCUADRA; DELANTERO: DE CUATRO PIEZAS CON SEIS BOTONES Y OJALES, DOS BOLSAS INFERIORES, ABERTURAS DE BOLSA CON VIVO Y DOBLADILLO, ABERTURAS LATERALES EN COSTADOS. ESPALDA: DE TRES PIEZAS, CON CINTURON FIJO EN LA PARTE CENTRAL CON VIVOS; MANGA: RECTA DE UNA PIEZA CON VIVO Y DOBLADILLO. LOGOSIMBOLO DEL IMSS CENTRADO Y BORDADO EN LA MANGA IZQUIERDA; PANTALON: CORTE RECTO ORLEADO SIN DOBLADILLO, CON VIVOS EN LOS COSTADOS; DELANTERO: DE DOS PIEZAS CON CIERRE OCULTO Y BOLSAS DIAGONALES; TRASERO: DE DOS PIEZAS CON PINZA; PRETINA: DE UNA PIEZA CON ELASTICO, BOTON Y OJAL; COFIA: DE UNA PIEZA. ZONA "A", CEDULA 6.  
 CLAVE DEL ARTICULO : DE UNA PIEZA. ZONA "A", CEDULA 6.

NO. ENTREGA	FECHA ENTREGA	CIAS. PTAL. DESTINO	CANTIDAD DE PIEZAS
28	12/12/2017	088005150900	84.00
29	12/12/2017	098001150900	4.00
30	12/12/2017	108002150900	111.00
31	12/12/2017	138001150900	19.00
32	12/12/2017	168001150900	8.00

PROVEEDOR : TECNOIMAGEN CORPORATIVO, S.A. DE C.V.  
 R.F.C. : TCO -960129-926  
 NO. PROVEEDOR: 00130564

33	12/12/2017	228001150900	99.00
34	12/12/2017	258001150900	82.00
35	12/12/2017	348001150900	76.00

FILIPINA CON CUELLO DE PUNTAS REDONDEADA  
 S, MANGA CORTA Y PANTALON, FEMENINO. TAL  
 LA: ESPECIAL. TELA: GABARDINA: 50% POLIE  
 STER-50% ALGODON; COLOR: BLANCO; LOGOSIM  
 BOLO COLOR CODIGO PANTONE: VERDE 561 C O  
 561 CORTE FRANCES; CUELLO: DE PUNTAS RE  
 DONDEADAS Y SOLAPA EN ESCUADRA; DELANTER  
 O: DE CUATRO PIEZAS CON SEIS BOTONES Y O  
 JALES, DOS BOLSAS INFERIORES, ABERTURA D  
 E BOLSA CON VIVO Y DOBLADILLO, ABERTURAS  
 LATERALES EN COSTADOS. ESPALDA: DE TRES  
 PIEZAS, CON CINTURON FIJO EN LA PARTE  
 ENTRAL CON VIVOS; MANGA: RECTA DE  
 EZA CON VIVO Y DOBLADILLO. LOGOSIM  
 EL IMSS CENTRADO Y BORDADO EN LA MANGA  
 ZQUIERDA; PANTALON: CORTE RECTO ORLEADO  
 SIN DOBLADILLO, CON VIVOS EN LOS COSTADO  
 S; DELANTERO: DE DOS PIEZAS CON CIERRE  
 CULTO Y BOLSAS DIAGONALES; TRASERO: DE D  
 OS PIEZAS CON PINZA; PRETINA: DE UNA PIE  
 ZA CON ELASTICO, BOTON Y OJAL; COFIA: DE  
 UNA PIEZA. ZONA "A", CEDULA 6.

CLAVE DEL ARTICULO DESCRIPCION  
 210 125 4502 02 01 UNA PIEZA. ZONA "A", CEDULA 6.

NO. ENTREGA	FECHA ENTREGA	CLAS. PTAL. DESTINO	CANTIDAD DE PIEZAS
36	12/12/2017	088005150900	19.00
37	12/12/2017	108002150900	5.00
38	12/12/2017	138001150900	2.00
39	12/12/2017	228001150900	19.00
40	12/12/2017	258001150900	11.00
41	12/12/2017	348001150900	26.00

FILIPINA CON CUELLO DE PUNTAS REDONDEADA  
 S, MANGA CORTA Y PANTALON, FEMENINO. TAL  
 LA: PLUS. TELA: GABARDINA: 50% POLIESTER  
 -50% ALGODON; COLOR: BLANCO; LOGOSIMBOLO

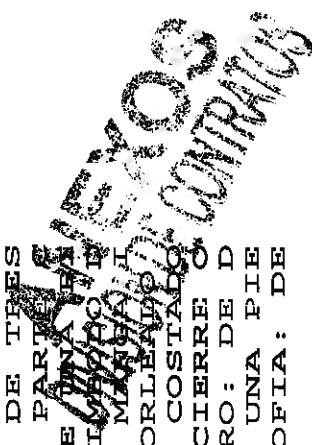

No. REQUISICION: 0990210020317MC08  
 No. CONTRATO: U170282  
 ANEXO 2

PROVEEDOR : TECNOIMAGEN CORPORATIVO, S.A. DE C.V.  
 R.F.C. : TCO -960129-926  
 No. PROVEEDOR: 00130564

=====  
 COLOR CODIGO PANTONE: VERDE 561 C O 561  
 CORTE FRANCÉS; CUELLO: DE PUNTAS REDOND  
 EADAS Y SOLAPA EN ESCUADRA; DELANTERO: D  
 E CUATRO PIEZAS CON SEIS BOTONES Y OJALE  
 S, DOS BOLSAS INFERIORES, ABERTURA DE BO  
 LSA CON VIVO Y DOBLADILLO, ABERTURAS LAT  
 ERALES EN COSTADOS. ESPALDA: DE TRES PIE  
 ZAS, CON CINTURON FIJO EN LA PARTE CENTR  
 AL CON VIVOS; MANGA: RECTA DE UNA PIEZA I  
 CON VIVO Y DOBLADILLO. LOGOSIMBOLO DEL I  
 MMS CENTRADO Y BORDADO EN LA MANGA IZQUI  
 ERDA; PANTALON: CORTE RECTO ORLEADO SIN  
 DOBLADILLO, CON VIVOS EN LOS COSTADOS; D  
 ELANTERO: DE DOS PIEZAS CON CIERRE OCULT  
 O Y BOLSAS DIAGONALES; TRASERO: DE DOS P  
 IEZAS CON PINZA; PRETINA: DE UNA PIEZA C  
 ON ELASTICO, BOTON Y OJAL; COFIA: DE UNA  
 PIEZA. ZONA "A", CEDULA 6.  
 DESCRIPCION PIEZA. ZONA "A", CEDULA 6.

NO. ENTREGA	FECHA ENTREGA	CLAS. PTAL. DESTINO	CANTIDAD DE PIEZAS
42	12/12/2017	088005150900	21.00
43	12/12/2017	138001150900	3.00
44	12/12/2017	228001150900	29.00
45	12/12/2017	258001150900	13.00
46	12/12/2017	348001150900	4.00

**ANEXOS**  
**DIVISION DE CONTRATOS**



"2017, Año del Centenario de la Promulgación de la Constitución Política de los Estados Unidos Mexicanos"

**ANEXO 4**  
**TÉRMINOS Y CONDICIONES ROPA CONTRACTUAL ZONA "A RÉGIMEN**  
**ORDINARIO Y MÉDICOS RESIDENTES (COMISIÓN NACIONAL MIXTA DE ROPA**  
**CONTRACTUAL)**  
**(APLICABLES PARA EL PROGRAMA IMSS PROSPERA)**

**1. DESCRIPCIÓN AMPLIA Y DETALLADA DE LOS BIENES:**

Se anexa el requerimiento en formato electrónico Excel.

**2. PRUEBAS Y MÉTODO DE EVALUACIÓN:**

**Los licitantes deberán presentar su Propuesta Técnica cumpliendo con todos los requisitos del Anexo "Requerimiento", los presentes Términos y Condiciones e incluir los siguientes documentos:**

- a) Deberá presentar un documento que incluya al menos la información contenida en el Anexo 4.6 "Propuesta Técnica", mismo que podrá tomar como referencia.
- b) Escrito en papel preferentemente membretado, firmado por el representante legal del licitante, indicando que los informes están emitidos por laboratorio(s) de Prueba(s) acreditado(s) por la Entidad Mexicana de Acreditación, A.C. en lo sucesivo (E.M.A) y que los resultados no han sido alterados, en términos del anexo 4.1 "Informe de Laboratorio".
- c) Escrito en papel preferentemente membretado, firmado por el representante legal, indicando que los certificados de productos nuevos están emitidos por laboratorio(s) de Prueba(s) acreditado(s) por la E.M.A y que los resultados no han sido alterados, en términos del anexo 4.1.1 "Certificado de Producto Nuevo".
- d) Informe de laboratorio o certificados de productos nuevos conforme al Anexo 4.4 "Presentación de Informes de laboratorio o certificados de productos nuevos Zona A", para tal efecto deberá relacionar los informes de laboratorio o certificados de productos nuevos que presente conforme al formato del Anexo 4.2 "Relación de Informes de Laboratorios Entregados" de los presentes términos y condiciones, mismo que también deberá anexarse a la Propuesta Técnica en el acto de Presentación y Apertura de proposiciones a través del Sistema Electrónico de Información Pública Gubernamental denominado "Compranet".

Para dar cumplimiento a este punto, se deberá observar lo siguiente:





*"2017, Año del Centenario de la Promulgación de la Constitución Política de los Estados Unidos Mexicanos"*

### **PARA TODAS LAS PARTIDAS:**

En el anexo 4.4 "Presentación de Informe de Laboratorio o Certificado de Producto Nuevo se indica el documento a presentar para cada partida, ya sea Informe de laboratorio o certificados de productos nuevos, tanto para ropa como para calzado.

Cuando un mismo informe de laboratorio de tela y logo-símbolo se presenta para participar en diversas partidas, el informe deberá precisar cuáles son aquellas partidas para las que se presenta.

### **PARA LAS TELAS:**

Las pruebas que se deben realizar a éstas, se encuentran precisadas en cada especificación técnica de tela que se anexa a los presentes Términos y Condiciones y en el Anexo 4.4 "Presentación de Informe de Laboratorio o Certificado de Producto Nuevo" se indica para qué partidas se solicitará informe de laboratorio.

El informe de laboratorio deberá presentarse en formato digital, completo y a color en su propuesta técnica a través del Sistema Electrónico de Información Pública Gubernamental denominado "Compranet".

La especificación técnica, contiene la descripción de las pruebas requeridas e incluye los resultados mínimos a obtenerse, precisando además las normas a cumplirse de acuerdo con la Ley Federal Sobre Metrología y Normalización.

La vigencia de los informes de laboratorios no podrá ser mayor a seis meses anteriores a la fecha establecida para el acto de presentación y apertura de proposiciones del procedimiento de contratación que nos ocupa.

Para los Informes de laboratorios de las telas, en caso de que el laboratorio acreditado ante la EMA que emite el informe no tenga acreditada ante la misma alguna prueba o método, éste podrá contratar la prueba con un laboratorio que sí cuente con la acreditación respectiva ante la referida entidad, debiendo para ello expresar el resultado en el informe, con la leyenda, "Prueba contratada", anexando a través del Sistema Electrónico de Información Pública Gubernamental denominado "Compranet", el original de la prueba expedida por el laboratorio que fue contratado, para asegurar que se trata de la misma muestra. Por lo tanto se admitirán informes de laboratorio para una misma partida emitidos por laboratorios distintos, únicamente cuando uno de ellos hubiese



*"2017, Año del Centenario de la Promulgación de la Constitución Política de los Estados Unidos Mexicanos"*

subcontratado las pruebas con cualquier otro laboratorio acreditado en la prueba subcontratada.

#### **PARA LA CONFECCIÓN DE LAS PRENDAS:**

Se deberán ajustar a lo previsto en las Especificaciones Técnicas de cada una de las partidas que se anexan a los presentes Términos y Condiciones, situación que se verificará en la evaluación de las muestras.

Para la presente licitación, **NO** se solicitan informes de laboratorios de las prendas terminadas.

#### **PARA EL CALZADO:**

Deberá presentar en formato digital, completo y a color en su propuesta técnica los certificados de productos nuevos, expedido por los Organismos de Certificación acreditados por la EMA, a través del Sistema Electrónico de Información Pública Gubernamental denominado "Compranet".

Para la cédula No.33 actualización 31 de agosto de 2007, el certificado de producto nuevo, que presenten deberá señalar que se da cumplimiento a la Especificación Técnica IMSS

Para la misma cédula No.33 actualización 31 de agosto de 2007, el Certificado de Producto Nuevo que presenten deberá señalar que se da cumplimiento a la NOM-113-STPS-2009 TIPO II, el cumplimiento de dicha Norma es respecto del tipo de calzado y las pruebas de impacto y compresión de la puntera de protección.

El proceso de fabricación deberá ser conforme a lo establecido en la especificación técnica IMSS.

Cédulas 46 y 51 actualización de enero de 2015, el certificado de producto nuevo, que presenten deberá señalar que se da cumplimiento a la Especificación Técnica IMSS.

Para las mismas cédulas 46 y 51 actualización de enero de 2015, el certificado de producto nuevo, que presenten deberá señalar que se da cumplimiento a la NOM-113-STPS-2009 TIPO I.

*"2017, Año del Centenario de la Promulgación de la Constitución Política de los Estados Unidos Mexicanos"*

El proceso de fabricación deberá ser con el sistema de fabricación de inyección directa al corte con suela de P.U. (POLIURETANO), conforme a lo establecido en la especificación técnica IMSS.

El proceso de fabricación deberá ser conforme a lo establecido en la especificación técnica IMSS.

**e) MUESTRAS.**

**En el anexo 4.3 "Relación de Muestras Solicitadas para la Evaluación de Prendas" se proporciona la relación de muestras necesarias para realizar la evaluación de las partidas, tanto para ropa como para calzado.**

El anexo 4.5. "Relación de Entrega de Muestras" de los presentes términos y condiciones, deberá anexarse a la propuesta técnica, debidamente sellado y firmado.

**f) CARTAS DE CAPACIDAD Y RESPALDO DEL LICITANTE:**

f.1) Los licitantes deberán de presentar carta en la que manifiesten que cuentan con la Infraestructura tecnológica, Recursos Humanos y Financieros necesarios, para llevar a cabo el compromiso contractual que resulte del procedimiento de contratación que nos ocupa ante el Instituto.

f.2) Tratándose de licitantes para calzado:

En el caso de ser distribuidor deberá presentar en su propuesta técnica a través del Sistema Electrónico de Información Pública Gubernamental denominado "Compranet", carta de respaldo del fabricante del calzado.

En caso de ser fabricante, deberá presentar en su propuesta técnica a través del Sistema Electrónico de Información Pública Gubernamental denominado "Compranet", carta de respaldo de los proveedores de la materia prima utilizada en la fabricación del producto para los siguientes conceptos:

- Materia prima
- Suela y
- Producción de piel y forro.



*"2017, Año del Centenario de la Promulgación de la Constitución Política de los Estados Unidos Mexicanos"*

Los documentos señalados en los incisos a), b), c), d), e) (copia del anexo 4.5 "Relación de Entrega de Muestras" debidamente firmado) y en su caso, f.1) y f.2) según corresponda, deberá presentarse en formato digital y deberán ser integrados a su propuesta a través del Sistema Electrónico de Información Pública Gubernamental denominado "Compranet".

Las muestras señaladas en el inciso e) se presentarán conforme al siguiente capítulo:

### ENTREGA DE LA DOCUMENTACIÓN

A partir del día siguiente de concluida la junta de aclaraciones y hasta un día hábil antes de la fecha del Acto de presentación y apertura de proposiciones, de lunes a viernes dentro del horario de 9:30 a 14:00 horas en las oficinas de la representación Institucional de la Comisión Nacional Mixta de Ropa de Trabajo y Uniformes; sito, Manuel Villalongín No. 117, piso 4; Col Cuauhtémoc, Delegación Cuauhtémoc, Ciudad de México, C.P. 06500, los licitantes deberán presentar lo siguiente:

- Por cada una de las partidas en las que desee participar, el licitante deberá presentar la(s) muestra (s), (prenda, conjunto, par), según corresponda, conforme a la relación de muestras necesarias para realizar la evaluación, por parte de la Comisión Nacional Mixta de Ropa de Trabajo y Uniformes, conforme al anexo 4.3 "Relación de Muestras Solicitadas para la Evaluación de Prendas" para lo cual recibirá el formato anexo 4.5 "Relación de Entrega de Muestras", debidamente sellado.

La Comisión Nacional Mixta de Ropa de Trabajo y Uniformes, llevará a cabo la recepción de muestras, para lo cual hará entrega al licitante del anexo 4.5 "Relación de Entrega de Muestras", mismo que el licitante anexará a su propuesta técnica en el acto de Presentación y Apertura de Proposiciones, a través del Sistema Electrónico de Información Pública Gubernamental denominado "Compranet".

Asimismo, se hace de conocimiento de los posibles licitantes que la Comisión Nacional Mixta de Ropa de Trabajo y Uniformes en la presentación de muestras dará cumplimiento a lo señalado en el Acuerdo por el que se expide el protocolo de actuación en materia de contrataciones públicas, otorgamiento y prórroga de licencias, permisos, autorizaciones y concesiones, publicado en el Diario Oficial de la Federación el 20 de agosto de 2015, modificado mediante acuerdos publicados en el mismo medio el 19 de febrero de 2017 y 28 de febrero de 2017, mediante el

*[Firma manuscrita]*



*"2017, Año del Centenario de la Promulgación de la Constitución Política de los Estados Unidos Mexicanos"*

cual se establecen una serie de reglas que deben cumplir los servidores públicos del IMSS que participan en las contrataciones públicas, en cuanto al contacto que tienen con los particulares, así como en la celebración de reuniones con los mismos en actos públicos y procesos deliberativos, por lo que se levantará minuta de la presentación de muestras, en donde, además de asentar el evento, se hará constar el cumplimiento íntegro de lo prescrito por el protocolo en mención, en lo conducente.

### **MÉTODO DE EVALUACIÓN:**

La evaluación se realizará corroborando que los documentos presentados por los licitantes, cumplan con cada uno de los requisitos solicitados y las especificaciones técnicas.

El licitante presentará muestra de producto e informe de laboratorio o certificado de producto nuevo (según sea el caso), cuyas características serán evaluadas en atención a lo siguiente:

A) El informe de laboratorio y el certificado de producto nuevo que se presente deberá:

- Estar dirigido al Instituto Mexicano del Seguro Social.
- Cumplir con todas y cada una de las características de la especificación técnica que corresponda, incluyendo, enunciativa y no limitativamente dimensiones (pantimedias y logosímbolo), color, forma, calidad, cantidad, propiedades, características, composición, resistencia (a la tracción, al rasgado, al enganchamiento), masa, tipo de tejido, tipo de ligamento, color, estabilidad dimensional, resistencia a la formación de frisas (borlitas o pilling), densidad del tejido, solidez del color (a la luz, al sudor, (ácido, alcalino), al frote, al lavado doméstico e industrial), elasticidad, estiramiento, compresión, según corresponda. Deberá reportar cada una de las características propiedades, dimensiones y elementos enunciativamente señalados en el párrafo que antecede para cada una de las tallas de las partidas que oferte, es decir, deberá cumplir íntegramente con lo requerido en cada especificación técnica, presentación, empaque y terminado de la prenda.
- Reportar como titular del informe al licitante
- Cumplir con todos los requerimientos, indicaciones y señalamientos de las especificaciones técnicas también denominadas ETIMSS.
- Cumplir con todos los requerimientos, indicaciones y señalamientos precisados en la convocatoria a la licitación y documentos anexos.
- Encontrarse vigente, según la vigencia precisada en estos Términos y condiciones.



*"2017, Año del Centenario de la Promulgación de la Constitución Política de los Estados Unidos Mexicanos"*

- Se verificará que los informes de laboratorio o certificados que se presenten hayan sido emitidos por laboratorios de pruebas que cuenten con acreditación ante la E.M.A. e indiquen el número de acreditación. Se verificará que el laboratorio tenga acreditado cada uno de los métodos de prueba solicitados; dicha verificación se llevará a cabo mediante la revisión del Listado de Laboratorios de Ensayo Acreditados, a través de la página electrónica de la Entidad Mexicana de Acreditación, A.C. (EMA), [www.ema.org.mx](http://www.ema.org.mx)
- Para los Informes de laboratorios de las telas, en caso de que el laboratorio acreditado ante la EMA que emite el informe no tenga acreditada ante la misma alguna prueba o método, éste podrá contratar la prueba con un laboratorio que sí cuente con la acreditación respectiva ante la referida entidad, debiendo para ello expresar el resultado en el informe, con la leyenda, "Prueba contratada", anéxando a través del Sistema Electrónico de Información Pública Gubernamental denominado "Compranet", el original de la prueba expedida por el laboratorio que fue contratado, para asegurar que se trata de la misma muestra. Por lo tanto se admitirán informes de laboratorio o certificados de productos nuevos para una misma partida emitidos por laboratorios distintos, únicamente cuando uno de ellos hubiese subcontratado las pruebas con cualquier otro laboratorio acreditado en la prueba subcontratada.

B) La muestra de producto deberá:

- Cumplir con todas y cada una de las características de las especificaciones técnicas que corresponda, incluyendo enunciativa y no limitativamente dimensiones, color, forma, calidad, cantidad, propiedades, características, presentación, terminado de la prenda (prenda terminada), empaquetado, etiquetado, indicaciones de corte y confección.
- Cumplir con todos los requerimientos, indicaciones y señalamientos de las especificaciones técnicas.
- Cumplir con todos los requerimientos, indicaciones y señalamientos precisados en la convocatoria a la licitación y documentos anexos.
- Ser presentada en las medidas, color y tallas precisadas en el Anexo 4.3 "Relación de muestras solicitadas para la evaluación de muestras solicitadas" de los presentes Términos y Condiciones.

#### **Partidas sin Informe de Laboratorio.**

Para el caso de las partidas en las que no se requiere la presentación de Informe de Laboratorio, la evaluación se realizará tomando en cuenta lo dispuesto en el inciso B) del presente capítulo.



*"2017, Año del Centenario de la Promulgación de la Constitución Política de los Estados Unidos Mexicanos"*

## CAUSAS DE DESECHAMIENTO

- a) Se desechará la propuesta cuando un mismo Informe de laboratorio de tela o logo-símbolo se presente para participar en diversas partidas y en el contenido del informe no se precise alguna de las partidas en la que se requiera, puesto que se entenderá por no presentado para la partida omitida.
- b) Se desechará la propuesta que presente informes de laboratorio o certificados de productos nuevos con información contradictoria.
- c) Se desechará la propuesta que presente informes de laboratorio o certificados de productos nuevos con información incompleta.
- d) Se desechará la propuesta que presente informes de laboratorio o certificados de productos nuevos que no cubran las medidas de seguridad documental propias de laboratorio que lo emite, por ejemplo, ausencia de testigo o espécimen, ausencia de entresellado, ausencia de sellado, ausencia de firma, entre otros.
- e) Se desechará la propuesta que presente dos o más informes de laboratorio o certificados de productos nuevos que, refiriéndose a una misma partida, presente testigos o especímenes distintos, o de una tela distinta o de un color distinto.
- f) Se desechará la propuesta cuando los Informes de laboratorios de las telas y logo-símbolo, que no sean acorde al tipo de tela y color de cada una de las partidas de ropa en las que participe.
- g) Se desechará la propuesta cuando se omita la entrega de informes de laboratorios, certificados de productos nuevos del producto, entrega de muestras, cualquier carta o anexo requerido.
- h) Se desechará la propuesta que no presente el documento que incluya al menos la información contenida en el Anexo 4.6 "Propuesta Técnica", mismo que podrá tomar como referencia.
- i) Se desechará la propuesta cuyo documento de "Propuesta Técnica describa bienes con características distintas de las requeridas en las Especificaciones Técnicas.
- j) Se desechará la propuesta que contenga cualquier documento o muestra que incumpla con las características solicitadas en las especificaciones técnicas.

*"2017, Año del Centenario de la Promulgación de la Constitución Política de los Estados Unidos Mexicanos"*

- k) Se desechará la propuesta que incumpla con los requisitos solicitados en la convocatoria y documentos anexos.
- l) Se desechará la propuesta cuando el laboratorio que emita el informe de laboratorio o certificado de producto no cuente con la acreditación ante la E.M.A.
- m) Se desechará la propuesta en caso de que el laboratorio que emite el informe no tenga acreditada ante la EMA cualquier prueba o método requerido, salvo cuando se trate de métodos de prueba internos así expresamente solicitados en las especificaciones técnicas.
- n) Se desechará la propuesta en caso de que el laboratorio que emite los Informes de laboratorios de las telas, omita incluir en el resultado la leyenda "Prueba Contratada", además de no anexar a través del Sistema Electrónico de Información Pública Gubernamental denominado "Compranet", el original de la prueba expedida por el laboratorio que fue contratado.
- o) Se desechará la propuesta que incumpla con cualquiera de los supuestos, requerimientos y señalamientos contenidos en los incisos A) y B) del apartado Método de Evaluación.

### 3. PLAZO Y PROGRAMA DE ENTREGAS

La entrega y pago de las cantidades previamente establecidas, se realizará en Delegaciones de conformidad con lo siguiente:

**Única entrega:** A más tardar a los 90 días naturales después de emitido el fallo.

Se podrán realizar entregas parciales de los bienes, hasta cumplir con la totalidad de los bienes requeridos dentro de los plazos establecidos.

La vigencia del contrato será a partir de su firma y hasta el 31 de diciembre de 2017.

### 4. NORMAS O ESPECIFICACIONES TÉCNICAS QUE DEBEN CUMPLIR LOS BIENES:

Las Normas Oficiales Mexicanas, Normas Mexicanas a cumplir se encuentran en las especificaciones técnicas IMSS, de los bienes, que se anexan a este documento.





*"2017, Año del Centenario de la Promulgación de la Constitución Política de los Estados Unidos Mexicanos"*

**5. INFORMES DE LABORATORIO O CERTIFICADOS DE PRODUCTO NUEVO DE CONFORMIDAD QUE DEBEN CUMPLIR O APLICARSE AL BIEN A CONTRATAR.**

Se deberá cumplir lo indicado en el Anexo 4.4 "Presentación de Informe de Laboratorio o Certificado de Productos Nuevos" y conforme a lo establecido en la especificación técnica que corresponda.

**6. FOLLETOS, CATÁLOGOS, FOTOGRAFÍAS, MANUALES ENTRE OTROS, QUE SE REQUIERAN PARA COMPROBAR LAS ESPECIFICACIONES TÉCNICAS REQUERIDAS.**

No aplica

**7. VISITA A LAS INSTALACIONES INSTITUCIONALES**

No se realizarán visitas a las instalaciones institucionales.

**8. VISITA A LAS INSTALACIONES DE LOS PROVEEDORES**

No se realizarán visitas a las instalaciones de los proveedores.

**9. LUGARES DE ENTREGA**

Para las cédulas: 1, 2, 3, 4, 5, 6, 7, 8, 9, 10, 11, 12, 13, 14, 15, 16, 19, 20, 21, 22, 23, 28, 29, 33, 35, 40, 43, 44, 45, 46, 47, 48, 49, 51, 53, 54, 55, 56, 57 y 58 la entrega deberá llevarse a cabo en los siguientes lugares, conforme al cuadro de distribución que se anexa a los presentes Términos y Condiciones:

DELEGACIÓN Y/O UMAE	LUGAR DE ENTREGA	LUGAR DE PAGO
AGUASCALIENTES	Almacén Delegacional Caroline Villanueva No. 314 Ciudad Industrial C.P. 20290 Aguascalientes, Ags.	Departamento de Presupuesto, Contabilidad y Erogaciones Alameda No. 704 Colonia del Trabajo C.P. 20180 Aguascalientes, Ags.
CHIHUAHUA	Almacén Delegacional Privada de Santa Rosa Nos. 21 y 23 Colonia Nombre de Dios C.P. 31110 Chihuahua, Chih.	Departamento de Presupuesto, Contabilidad y Erogaciones Av. Universidad No 1101 Colonia Centro C.P. 31000 Chihuahua, Chih.
DURANGO	Almacén Delegacional Carretera Durango-México Km 5 Colonia 15 de Octubre C.P. 34285 Durango, Dgo.	Departamento de Presupuesto, Contabilidad y Erogaciones Calle Juárez No 104 Sur 1er. Piso Zona Centro Durango, Dgo.





"2017, Año del Centenario de la Promulgación de la Constitución Política de los Estados Unidos Mexicanos"

DELEGACION Y/O UMAE	LUGAR DE ENTREGA	LUGAR DE PAGO
GUANAJUATO	Almacén Delegacional Calle España Esq. Calle Suecia Fracc. Los Paraísos C. P. 37320 León, Gto.	Departamento de Presupuesto, Contabilidad y Erogaciones Bvd. Adolfo López Mateos s/n Esq. Paseo de los Insurgentes s/n Fracc. Los Paraísos C. P. 37320 Tel. 01 477 717 5474 León, Gto.
HIDALGO	Almacén Delegacional Carretera Las Bombas-La Paz No. 402 Fracc. Industrial La Paz C. P. 42080 Pachuca, Hgo.	Departamento de Presupuesto, Contabilidad y Erogaciones Bvd. Luis Donaldo Colosio n° 516 Col. Ceruillo C. P. 42090 Pachuca, Hgo.
ESTADO DE MÉXICO ORIENTE	Almacén de la Coordinación de Abastecimiento y Equipamiento Poniente 146 No. 825 Col. Industrial Vallejo Código Postal 02300 Delegación Azcapotzalco, Ciudad de México.	Jefatura de Servicios de Finanzas Calle 4 No. 25 primer piso Fraccionamiento Industrial Alce Blanco Municipio de Naucalpan Edo. Méx.
ESTADO DE MÉXICO PONIENTE	Coordinación de Abastecimiento y Equipamiento Vialidad Toluca Metepec Km. 4.5 Barrio del Espíritu Santo, Col. La Michoacana, Metepec, Edo. de Méx. C.P. 52140	Jefatura de Finanzas Calle Josefa Ortiz de Domínguez Esq. Miguel Hidalgo y Costilla, Col. Centro, Toluca, Méx. C.P. 50000
MORELOS	Coordinación de Abastecimiento y Equipamiento - Almacén Delegacional Av. Plan de Ayala Esq. Av. Central s/n Col. Cuauhnauc código Postal 62430 Cuernavaca Morelos	Departamento de Presupuesto, Contabilidad y Erogaciones Biv. Benito Juárez No. 18 Primer Piso Código Postal 62000 Col. Centro Cuernavaca Morelos
PUEBLA	Material de Curación en Almacén Delegacional Calle 5 de Febrero Oriente No. 107 Col. San Felipe Hueyotlipan C. P. 72030 Puebla, Pue.	Departamento de Presupuesto, Contabilidad y Erogaciones Calle 4 Norte No. 2005 C. P. 72000 Puebla, Pue.
QUERETARO	Almacén Delegacional en Querétaro Av. Mesquita No. 8 Col. San Pablo Querétaro, Qro Código Postal 76130 Tel. (442) 2-10-10-63, 2-10-10-64	Departamento de Presupuesto, Contabilidad y Erogaciones Av. 5 de febrero N° 102 Col. Centro Código Postal 76000
SAN LUIS POTOSÍ	Almacén Delegacional Av. De los conventos 109-111 Colonia Hogares Ferrocarrileros C.P. 78160 San Luis Potosí, S.L.P.	Departamento de Presupuesto, Contabilidad y Erogaciones Cuauhtémoc 255 Colonia Moderna C.P. 78270 San Luis Potosí, S.L.P.
TLAXCALA	Almacén Delegacional Instituto Politécnico Nacional s/n San Diego Metepec C. P. 90110 Tlaxcala, Tlx.	Departamento de Presupuesto, Contabilidad y Erogaciones Guillermo Valle No. 115 Col. Centro C. P. 90000 Tlaxcala, Tlx.
ZACATECAS	Almacén Delegacional Calle Juan Aldama Nta. s/n, Esquina con Vicente Guerrero Ote. Zona Centro. CP. 98500. Galera de Víctor Rosales, Zacatecas	Departamento de Presupuesto, Contabilidad y Erogaciones Restauradores No. 3 Col. Dependencias Federales C.P. 98600 Guadalupe, Zac.
DELEGACIÓN NORTE CIUDAD DE MÉXICO	Almacén Delegacional Norte de la Ciudad de México Calz. Vallejo 675 Col. Magdalena de las Salinas Código Postal 07760 delegación Gustavo A. Madero Ciudad de México.	Jefatura de Planeación y Finanzas Delegación Norte de la Ciudad de México Av. Instituto Politécnico Nacional No. 5421 Col. Magdalena de las Salinas Código Postal 07760 delegación Gustavo A. Madero
DELEGACIÓN SUR CIUDAD DE MÉXICO	Almacén delegacional Sur de la Ciudad de México Calz. Vallejo 675, Col. Magdalena de las Salinas Delegación Gustavo A. Madero C.P. 07760 Méx. Ciudad de México	Departamento Delegacional de Presupuesto, Contabilidad y Erogaciones sito en Popocatepetl No. 14, 6o. Piso Col. Exhipodromo Condesa Delegación Cuauhtémoc, C.P. 06100, Ciudad de México
NIVEL CENTRAL	Almacén de Programas Especiales y Red Fria Calz. Vallejo 676 Col. Magdalena de las Salinas Código Postal 07760 Delegación Gustavo A. Madero Ciudad de México.	División de Trámite de Erogaciones Tiburcio Montiel No.15 Col. San Miguel Chapultepec Código Postal 11850 Delegación Miguel Hidalgo, Ciudad de México





"2017, Año del Centenario de la Promulgación de la Constitución Política de los Estados Unidos Mexicanos"

Exclusivamente para las cédulas: 17, 18, 24, 25, 27, 30, 31, 32, 34, 36, 37, 38, 41, 42, 50, 52, 59 y 60, la entrega deberá llevarse a cabo en el siguiente lugar:

DELEGACIÓN Y/O UMAE	LUGAR DE ENTREGA	LUGAR DE PAGO
NIVEL CENTRAL	Almacén de Programas Especiales y Red Fria Calz. Vallejo 675 Col. Magdalena de las Salinas Código Postal 07760 Delegación Gustavo A. Madero Ciudad de México	División de Trámite de Erogaciones Tiburcio Montiel No.15 Col. San Miguel Chapultepec Código Postal 11850 Delegación Miguel Hidalgo, Ciudad de México.

Los responsables de los Almacenes serán los Servidores Públicos facultados para recibir los bienes.

## 10. REQUISITOS PARA LA ENTREGA

Por cada uno de los sitios de entrega relacionados en este punto, el proveedor deberá entregar, junto con los bienes una Remisión del Pedido u Orden de Reposición, la cual deberá presentarse en original y cinco copias legibles, foliadas y debidamente requisitadas en todos sus rubros Deberán contener el número de contrato, número de Lote o de serie en su caso, fecha de caducidad (en caso de aplicar), numero de piezas, descripción de los bienes, precio unitario, costo total; en su caso, copia del programa de entregas.

El Instituto generará órdenes de reposición, a partir de la emisión del fallo y previo a la fecha máxima de entrega en las cuales se indicará la clave, descripción del artículo, la cantidad de piezas, la fecha y lugar de entrega, de acuerdo a las condiciones de entrega establecidas en el presente.

La generación de órdenes de reposición no condiciona a la entrega por parte del licitante adjudicado, ya que el proveedor está obligado a entregar en las fechas establecidas contractualmente, en tiempo y forma.

Las órdenes de reposición serán notificadas a los licitantes adjudicados vía Internet, a través de la Página Internet de Proveedores ubicada en la dirección electrónica (<http://sai.imss.gob.mx>). La recepción de la notificación podrá ser confirmada a través de la misma dirección electrónica, contando el proveedor con un máximo de dos días naturales a partir de la fecha de emisión para su confirmación por esa vía, las órdenes de reposición se darán por confirmadas al tercer día natural de que se emitan por el Instituto.

En caso que la Página de Internet de Proveedores no se encuentre en funcionamiento, se hará la notificación a través de las áreas de abastecimiento de nivel central y/o de cada Delegación a través de correo electrónico o llamada



*"2017, Año del Centenario de la Promulgación de la Constitución Política de los Estados Unidos Mexicanos"*

telefónica, utilizando los datos de contacto que el licitante asignado plasme de acuerdo a los datos generales y notificaciones oficiales, en el entendido que de no recibir respuesta al tercer día natural a partir de la notificación se dará por confirmada su recepción. Para el caso de las llamadas telefónicas se darán por confirmadas si se logra la comunicación; para este caso, el Instituto solicitará el nombre y cargo de la persona que atendió la llamada.

Es responsabilidad de los proveedores el tramitar y contar con sus claves de acceso vigentes para acceder al Portal de Internet de Proveedores para consultar el estado de sus órdenes de reposición ya que los problemas de acceso al Portal no eximen a los proveedores de sus obligaciones.

Las órdenes de reposición podrán ser canceladas a solicitud del Instituto Mexicano del Seguro Social bajo los siguientes supuestos:

- Duplicidad en la emisión.
- Por notificación de la rescisión administrativa del contrato.
- Terminación anticipada del contrato.
- Por incumplimiento a las especificaciones técnicas de calidad.
- Omisión a la solicitud de canje o recolección de bienes realizada por el Instituto, por diversos motivos (calidad, caducidad, etc.).
- Problemas técnicos del sistema que emite la orden.  
Por falta de suscripción del contrato adjudicado.
- Por cualquier otra causa que implique algún daño o perjuicio al Instituto.

Las órdenes de reposición podrán ser canceladas a solicitud del proveedor y previo análisis por parte del Instituto, bajo los siguientes supuestos:

- Cuando las órdenes de reposición no coincidan con la cantidad o fecha estipulada en el contrato (específicamente para el caso de los contratos cerrados).

La cancelación de órdenes de reposición en todos los casos solo procederá cuando esta se realice dentro de los 3 días naturales posteriores a su emisión, salvo los casos en que se conozca posterior a este período algún problema de calidad en los bienes que serán recibidos o en los casos en los que el Instituto haya iniciado el procedimiento de rescisión administrativa de los contratos.

La notificación de la cancelación de órdenes de reposición se hará del conocimiento del proveedor a través de la dirección electrónica (<http://sai.imss.gob.mx>) y/o correo electrónico y/o llamada telefónica.

"2017, Año del Centenario de la Promulgación de la Constitución Política de los Estados Unidos Mexicanos"

## 11. CONDICIONES DE ENTREGA

El proveedor deberá entregar los bienes a más tardar cuando se concluya el plazo pactado como entrega oportuna, salvo que el mismo coincida con un día inhábil, en cuyo caso la fecha de entrega se recorrerá al siguiente día hábil sin dar lugar a la aplicación de penas convencionales, sin embargo, si el término del plazo no coincide con un día inhábil y el proveedor no entrega los bienes en esa fecha, los días inhábiles siguientes contarán como naturales para efectos de la aplicación de penas convencionales.

Para cumplir con la identificación de los bienes, el proveedor deberá marcar cada uno de ellos con la siguiente información:

1. Denominación genérica del producto.
2. Denominación distintiva del producto.
3. Datos del fabricante.
4. Hecho en México por: (solo para bienes Nacionales)
5. Razón social
6. Domicilio.
7. Año de licitación.

Los productos que por su naturaleza o por el tamaño de las unidades en que se expendan o suministren no puedan llevar etiqueta, contra etiqueta o cuando por su tamaño no puedan contener toda la información mínima obligatoria, deben contener al menos los siguientes datos:

1. Denominación genérica.
2. Denominación distintiva.
3. Año de licitación.

Así como con las condiciones descritas en el requerimiento, considerando cantidad, empaques y envases en buenas condiciones.

Cabe resaltar que mientras no se cumpla con las condiciones de entrega establecidas en el presente, no se darán por recibidos y aceptados los bienes y se aplicará la sanción correspondiente.

La transportación de los bienes, las maniobras de carga y descarga en el andén del lugar de entrega serán a cargo del proveedor, así como el aseguramiento de los bienes, hasta que estos sean recibidos de conformidad en cada uno de los lugares de entrega.





*"2017, Año del Centenario de la Promulgación de la Constitución Política de los Estados Unidos Mexicanos"*

Se verificará que los bienes se encuentren adecuadamente empacados, con las envolturas originales del fabricante y las condiciones de embalaje que los resguarden del polvo y la humedad, debiendo garantizar la identificación y entrega de los bienes que preserven sus cualidades durante el transporte y almacenaje, sin merma de su vida útil y sin daño o perjuicio alguno.

Durante la recepción, los bienes estarán sujetos a una verificación visual aleatoria, con objeto de revisar que se entreguen conforme con la descripción del Catálogo de Artículos, así como con las condiciones descritas en el presente requerimiento, considerando cantidad, empaques y envases en buenas condiciones.

Tratándose de distribuidores, además deberá presentarlo con una etiqueta en el empaque secundario o colectivo en la que se observen su razón social, RFC y domicilio.

Todos los productos deberán ser entregados perfectamente empacados, con las envolturas originales del fabricante y en condiciones de embalaje que los resguarde del polvo y humedad, garantizando que los bienes se encuentren en condiciones óptimas, así como la calidad se mantenga durante el período de caducidad, a las condiciones del medio ambiente.

Los bienes requeridos, deberán ser nuevos y cumplir con las normas oficiales mexicanas y con las normas mexicanas, según proceda, y a falta de éstas, de las normas Internacionales, de conformidad con lo dispuesto por los artículos 53 y 55 de la Ley Federal sobre Metrología y Normalización; o bien, deberán cumplir con las características y especificaciones requeridas por el Instituto.

Cabe resaltar que mientras no se cumpla con las condiciones de entrega establecidas en el presente, el Instituto no dará por recibidos y aceptados los bienes, procediendo a la rescisión contractual.

El personal encargado de la recepción será el administrador del contrato o la persona que este designe, no será necesario elaborar acta de entrega-recepción, toda vez que para la recepción de los bienes media la generación de un alta, en el caso del IMSS a través del Sistema de Abasto Institucional.

La Comisión Nacional Mixta de Ropa de Trabajo y Uniformes, a través de las Subcomisiones Mixtas de Ropa de Trabajo y Uniformes, podrá revisar de manera aleatoria la confección, diseño, terminado, empaque, envase y descripción, conforme a lo establecido en el Cuadro Básico Institucional, siendo responsabilidad del Almacén Delegacional verificar que la cantidad a entregar coincida con la remisión y orden de reposición, en su caso, tramitará el canje o devolución de las prendas, lo anterior de conformidad con el punto 8.8.4 de la

ANEXOS



*"2017, Año del Centenario de la Promulgación de la Constitución Política de los Estados Unidos Mexicanos"*

**Norma que Establece las Disposiciones para la Dotación, Control y Optimización de Inventarios de Ropa Contractual en el Instituto Mexicano del Seguro Social.**

La Comisión Nacional Mixta de Ropa de Trabajo y Uniformes, podrá en cualquier momento verificar el cumplimiento de los requisitos de los bienes adjudicados, por si misma o través de las personas acreditadas por la EMA (Organismo de Certificación o Laboratorio de Pruebas).

La verificación de calidad consiste en la inspección que realizan las Subcomisiones Mixtas de Ropa de Trabajo y Uniformes, del producto que se recibe, constatando su apego a las especificaciones técnicas requeridas, a efecto de que, en caso de incumplimiento se notifique al administrador del contrato y realice las acciones conforme a la normatividad aplicable.

## **12. CALIDAD**

El proveedor debe entregar los bienes conforme a lo solicitado en los requisitos de este documento y las Especificaciones Técnicas IMSS anexas, así como a lo establecido en los contratos.

La calidad de los bienes deberá ser amparada por el proveedor, el cual será el único responsable del bien mismo que será canjeado según lo contratado. Los gastos que se generen por este concepto correrán a cargo del proveedor, cuando los requerimientos no coincidan con lo establecido por el Instituto en el presente documento y en las Especificaciones Técnicas IMSS.

En caso de detectar en los bienes entregados defectos o vicios ocultos, solicitarán al proveedor mediante oficio o correo electrónico al contacto oficial designado por el licitante adjudicado el canje de los bienes.

El proveedor tendrá un plazo máximo de 10 (diez) días hábiles contados a partir de la notificación para realizar el canje de los bienes por otros lotes que no presenten los defectos o vicios ocultos identificados. En caso de incumplimiento se aplicará la deducción indicada en el apartado correspondiente.

En los casos que el proveedor no realice el canje o la recolección de los bienes defectuosos y/o con vicios ocultos, conforme al párrafo anterior, las Dependencias y Entidades requirentes procederán a la disposición final de los mismos de acuerdo a lo establecido por la Ley General de Salud en el artículo 414 párrafo tercero. En este caso, el importe de los bienes no recolectados cuyo pago se haya efectuado, se considerará como pago en exceso y el proveedor deberá reintegrar dichas cantidades, a más tardar 10 días naturales posteriores a la solicitud por parte de la





*"2017, Año del Centenario de la Promulgación de la Constitución Política de los Estados Unidos Mexicanos"*

dependencia o entidad requirente, más los intereses correspondientes, conforme a la tasa que establezca la Ley de Ingresos de la Federación, en los casos de prórroga para el pago de créditos fiscales. Los intereses se calcularán sobre las cantidades pagadas en exceso y se computarán por días naturales desde la fecha en que el Instituto haya realizado el pago de dichos bienes.

En el supuesto anterior, para el caso de los bienes, cuya disposición final sea la destrucción, el proveedor cubrirá el importe de la destrucción, a más tardar 10 días naturales posteriores a la solicitud por parte del Instituto. De no cumplir con lo anterior se considerará como pago en exceso y se procederá en los términos del párrafo anterior, tomando como base la fecha límite para el cálculo de los intereses el día siguiente a la fecha límite de pago.

La solicitud del canje se realizará a través de los administradores de los contratos o por el personal que designen para tal efecto.

### 13. DATOS GENERALES Y NOTIFICACIONES OFICIALES

Con la finalidad de establecer canales de comunicación oficiales con los proveedores, en los contratos se deberá incluir los siguientes datos:

- Nombre completo del contacto oficial
- Cargo
- Domicilio
- Teléfono (oficina y celular) y fax
- Correo electrónico

Cabe señalar, que dicho contacto no tendrá que ser necesariamente del representante legal de la empresa, sin embargo toda notificación que se le haga llegar por parte del Instituto, se considerará de carácter oficial.

El proveedor se obliga a comunicar cualquier cambio en los datos de este contacto oficial, mediante escrito firmado a la Coordinación de Control de Abasto y a la Coordinación de Adquisición de Bienes y Contratación de Servicios.

En caso de incumplir con la obligación de informar los cambios en el contacto oficial, el Instituto no se hace responsable por las situaciones que la omisión de esto afecte al proveedor.

Las notificaciones por parte del Instituto podrán realizarse en los siguientes términos:



*"2017, Año del Centenario de la Promulgación de la Constitución Política de los Estados Unidos Mexicanos"*

- Mediante oficio entregado en el domicilio señalado en este apartado.
- Vía correo electrónico
- Llamada telefónica

#### **14. MODALIDAD DE CONTRATACIÓN, TIPO DE CONTRATO Y TIPO DE ABASTECIMIENTO:**

El contrato contemplará cantidades previamente determinadas.

Para efectos del contrato, este procedimiento de adjudicación será por medio de una sola fuente de abasto, y se realizará la adjudicación del 100% de los bienes de la partida al proveedor que oferte el precio más bajo y que cumpla con las condiciones establecidas en la convocatoria y anexos.

Se suscribirá un contrato por proveedor por cada régimen.

#### **15. PRECIO**

Los licitantes deberán cotizar los bienes en moneda nacional y los precios deberán permanecer fijos partir de la fecha de presentación de sus proposiciones y durante la vigencia del contrato.

#### **16. GARANTÍA CONTRA DEFECTOS O VICIOS OCULTOS DE BIENES:**

El proveedor deberá entregar, junto con los bienes, una garantía de fabricación con cobertura amplia a favor del Instituto contra vicios ocultos que cubra, a partir de la recepción de los bienes y hasta el término de vigencia del contrato, la cual deberá entregar al Instituto por escrito en papel preferentemente membretado, debidamente firmada por el Representante Legal de éste y a entera satisfacción del Instituto.

El plazo para notificar al proveedor de la existencia de defectos o vicios ocultos en un bien tendrá por única limitante que la garantía de fabricación se encuentre vigente.

El administrador del contrato una vez que tenga conocimiento del vicio oculto deberá notificar al proveedor por escrito para que realice el canje de los bienes en el plazo de diez días hábiles.

Una vez notificado el Proveedor de la presencia de los vicios, daños o defectos, éste contará con diez días hábiles para canjear el bien, de no realizar el canje

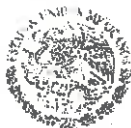

*"2017, Año del Centenario de la Promulgación de la Constitución Política de los Estados Unidos Mexicanos"*

dentro del término establecido, se procederá a iniciar el procedimiento de rescisión del contrato y, en su caso, ejecutar la garantía de cumplimiento.

Los productos a adquirir no caducan, no requieren consumibles, no requieren reportes técnicos, ni la ejecución de mano de obra, mantenimientos ni capacitación por tratarse de bienes y no así de servicios.

### 17. FORMA DE PAGO:

El pago se realizará en los términos siguientes:

Se podrán realizar entregas parciales de los bienes dentro del plazo establecido y el pago se realizará en una sola exhibición al final de la entrega de los bienes.

El pago se realizará en pesos mexicanos, en los plazos normados por la Dirección de Finanzas en el "Procedimiento para la recepción, glosa y aprobación de documentos presentados para trámite de pago y constitución de fondos fijos" sin que éstos rebasen los 20 días naturales posteriores a aquel en que el Proveedor presente en las áreas de trámite de erogaciones la representación impresa del comprobante fiscal digital, siempre y cuando se cuente con la suficiencia presupuestal, así como con la documentación comprobatoria que acredite la entrega de los bienes, y se indique en dicha documentación los bienes entregados, número de Proveedor, número de contrato, número de fianza y denominación social de la afianzadora, en su caso. Los contratos y su dictamen presupuestal deberán estar registrados en el Sistema PREI Millenium.

Para el trámite de pago en el contrato se deberá indicar que el Proveedor deberá expedir sus comprobantes fiscales digitales en el esquema de facturación electrónica, con las especificaciones nombradas por el SAT a nombre del Instituto Mexicano del Seguro Social, con Registro Federal de Contribuyentes IMS421231145, domicilio en Avenida Paseo de la Reforma Núm. 476, Colonia Juárez, C.P. 06600, Delegación Cuauhtémoc, Ciudad de México, para la validación de dichos comprobantes el Proveedor deberá cargar en Internet, a través del Portal de Servicios a Proveedores de la página del IMSS el archivo en formato XML, la validez de los mismos será determinada durante la carga y únicamente los comprobantes validos serán procedentes para pago.

El Administrador del Contrato será quien dará la autorización para que la Dirección de Finanzas proceda a su pago.

En el contrato se deberá indicar que el Proveedor se obliga a no cancelar ante el SAT los CFDI a favor del IMSS previamente validados en el Portal de Servicios a





*"2017, Año del Centenario de la Promulgación de la Constitución Política de los Estados Unidos Mexicanos"*

Proveedores, salvo justificación y comunicación por parte del mismo al Administrador del Contrato para su autorización expresa, debiendo éste informar a las áreas de trámite de erogaciones de dicha justificación y Reposición del CFDI en su caso.

En caso de aplicar, el contrato deberá señalar que el Proveedor deberá entregar el CFDI a favor del IMSS por el importe de la aplicación de la pena convencional por atraso en la entrega de los bienes.

En ningún caso, se deberá autorizar el pago de los bienes, si no se ha determinado, calculado y notificado al Proveedor las penas convencionales o deducciones pactadas en el contrato, así como su registro y validación en el Sistema PREI Millenium.

El pago se realizará mediante transferencia electrónica de fondos, a través del esquema electrónico interbancario que el IMSS tiene en operación, para tal efecto en los contratos se deberá incluir el número de cuenta, CLABE, Banco y Sucursal, a menos que el Proveedor acredite en forma fehaciente la imposibilidad para ello. El pago se depositará en la fecha programada, a través del esquema interbancario si la cuenta bancaria del Proveedor está contratada con BANORTE, BBVA BANCOMER, HSBC, o SCOTIABANK INVERLAT o a través del esquema interbancario vía SPEI (Sistema de Pagos Electrónicos Interbancarios) si la cuenta pertenece a un banco distinto a los antes mencionados.

Las URG deberán registrar los contratos y su dictamen presupuestal en el Sistema PREI Millenium para el trámite de pago correspondiente.

Para que el Proveedor pueda celebrar un contrato de cesión de derechos de cobro, mismo que deberá notificarlo por escrito al IMSS con un mínimo de cinco días naturales anteriores a la fecha de pago programada, el Administrador del Contrato o en su caso el titular del Área Requirente, deberá entregar los documentos sustantivos de dicha cesión el área responsable de autorizar dicha cesión.

## 18. PENAS CONVENCIONALES

El Instituto de conformidad con el art. 53 de la Ley de Adquisiciones Arrendamientos y Servicios del Sector Público y del 95 del Reglamento de la Ley referida, procederá a la aplicación de penas convencionales por atraso en la entrega de los bienes.

Las penas convencionales se calcularán tomando como base el importe de los bienes entregados extemporáneamente sin incluir el IVA.



*"2017, Año del Centenario de la Promulgación de la Constitución Política de los Estados Unidos Mexicanos"*

El Instituto aplicará una pena convencional por cada día de atraso en la entrega de los bienes, por el equivalente al 2.5% (dos punto cinco por ciento) sobre el valor total de lo incumplido. En este supuesto, la aplicación de la pena convencional podrá ser hasta por un máximo de 4 (cuatro) días hábiles como entrega extemporánea.

Las penas convencionales no excederán el importe de la garantía de cumplimiento del contrato.

**19. DEDUCTIVAS**

Con fundamento en lo dispuesto en el Artículo 53 Bis de la Ley de Adquisiciones, Arrendamientos y Servicios del Sector Público, se aplicará deductivas en los siguientes casos:

Causa	Porcentaje	Plazo
Cuando el proveedor no de cumplimiento a la solicitud de canje o recolección de los bienes cuando estos no cumplan con requisitos de calidad, o con defectos o vicios ocultos, en el plazo señalado:	10% del valor total de los bienes pendientes de canje o recolección.	Fecha de notificación para canje o recolección + 10 días hábiles, a partir del día 11 se aplicará el 10% del valor total de los bienes pendientes de canje o recolección.
<b>EN CASO DE INCUMPLIMIENTO EN LA ENTREGA DE LOS BIENES.</b>	10% del monto total de los bienes no entregados	Al día 95 después de la adjudicación se aplicará el 10% del valor por lo bienes no entregados.
Cuando el licitante adjudicado no entregue los bienes requeridos en el plazo máximo de entrega, considerando los 4 días de sanción.		

**20. RESCISIÓN ADMINISTRATIVA Y CANCELACIÓN DE PARTIDAS (CLAVES):**

El Instituto, podrá en cualquier momento rescindir administrativamente los contratos cuando el proveedor incumpla total o parcialmente con cualquiera de las obligaciones establecidas en la convocatoria y/o en el contrato y sus anexos.

**21. TERMINACIÓN ANTICIPADA**

El Instituto podrá dar por terminado anticipadamente el contrato, sin responsabilidad para éste y sin necesidad de que medie resolución judicial alguna,

*[Handwritten signature and stamp]*

*[Handwritten marks and signature]*



"2017, Año del Centenario de la Promulgación de la Constitución Política de los Estados Unidos Mexicanos"

cuando concurren razones de interés general o bien cuando por causas justificadas se extinga la necesidad de requerir los bienes objeto del contrato y se demuestre que de continuar con el cumplimiento de las obligaciones pactadas se ocasionará un daño o perjuicio al Instituto o se determine la nulidad total o parcial de los actos que dieron origen al instrumento jurídico con motivo de la resolución de una inconformidad emitida por la Secretaría de la Función Pública.

## 22. GARANTÍA DE CUMPLIMIENTO DEL CONTRATO:

El proveedor, para garantizar el cumplimiento de todas y cada una de las obligaciones estipuladas en el contrato adjudicado, deberá presentar fianza expedida por afianzadora debidamente constituida en términos de la Ley Federal de Instituciones de Fianzas, por un importe equivalente al 10% (diez por ciento) del monto total máximo del contrato, sin considerar el Impuesto al Valor Agregado, a favor del Instituto Mexicano del Seguro Social.

Las obligaciones derivadas del contrato que en su caso se formalice son divisibles, por lo que en caso de incumplimiento del proveedor la garantía de cumplimiento se ejecutará de manera proporcional al monto de lo incumplido.

La garantía de cumplimiento a las obligaciones del contrato se liberará mediante autorización por escrito por parte del Instituto en forma inmediata, siempre y cuando el proveedor haya cumplido a entera satisfacción con todas las obligaciones contractuales.

Para realizar la liberación de la garantía, corresponde al administrador del contrato, manifestar por escrito y de manera expresa su aceptación, así como, en su caso, cuantificar el finiquito correspondiente, dicho escrito deberá ser dirigido a la Coordinación de Control de Abasto.

El proveedor manifiesta expresamente:

- A. Su voluntad en caso de que existan créditos a su favor contra el Instituto, de renunciar al derecho a compensar que le concede la legislación sustantiva civil aplicable, por lo que otorga su consentimiento expreso para que en el supuesto de incumplimiento de las obligaciones que deriven del contrato, se haga efectiva la garantía otorgada, así como cualquier otro saldo a favor del Instituto.
- B. Su conformidad para que la fianza que garantiza el cumplimiento del contrato, permanezca vigente durante la sustanciación de todos los procedimientos judiciales o arbitrales y los recursos legales que se interpongan, con relación al

47





*"2017, Año del Centenario de la Promulgación de la Constitución Política de los Estados Unidos Mexicanos"*

contrato, hasta que sea dictada resolución definitiva que cause ejecutoria por parte de la autoridad o tribunal competente.

- C. Su conformidad para que la institución de fianzas entere el pago de la cantidad reclamada hasta por el monto garantizado más, en su caso, la indemnización por mora que derive del artículo 95 bis de la Ley Federal de Instituciones de Fianzas, aun cuando la obligación se encuentre sub judice.
- D. En virtud de procedimiento ante autoridad judicial, no judicial o tribunal arbitral, salvo que el acto rescisorio sea combatido y el fiado obtenga la suspensión de su ejecución, ya sea en el recurso administrativo, en el juicio contencioso o ante el tribunal arbitral correspondiente.
- E. En caso de que el procedimiento administrativo, o ante autoridad judicial o tribunal arbitral resulte favorable a los intereses del fiado, y la institución de fianzas haya pagado la cantidad reclamada, el beneficio devolverá a la afianzadora la cantidad pagada en un plazo máximo de 90 (noventa) días hábiles contados a partir de que la resolución favorable al fiado haya causado ejecutoria.
- F. Su aceptación para que la fianza de cumplimiento permanezca vigente hasta que las obligaciones garantizadas hayan sido cumplidas en su totalidad, en la inteligencia que la conformidad para la liberación deberá ser otorgada mediante escrito suscrito por el Instituto.
- G. Su conformidad en que la reclamación que se presente ante la afianzadora por incumplimiento de contrato, quedará integrada con la siguiente documentación:
  - a. Reclamación por escrito a la Institución de Fianzas.
  - b. Copia de la póliza de fianza en su caso, sus documentos modificatorios.
  - c. Copia del contrato garantizado y en su caso sus convenios modificatorios.
  - d. Copia del documento de notificación al fiado de su incumplimiento.
  - e. En su caso, la rescisión del contrato y su notificación.
  - f. En su caso, documento de terminación anticipada y su notificación.
  - g. Copia del finiquito y en su caso, su notificación.
  - h. Importe reclamado.

En caso de requerir la afianzadora algún documento adicional a los antes establecidos será responsabilidad del proveedor proporcionarlo a su Afianzadora.

ANEXO  
FINANCIACIÓN DE CONTRATOS



*"2017, Año del Centenario de la Promulgación de la Constitución Política de los Estados Unidos Mexicanos"*

No obstante lo anterior, en el supuesto de que el monto del contrato adjudicado sea igual o menor a 900 días de salario mínimo general vigente en la Ciudad de México, el proveedor ganador podrá presentar la garantía de cumplimiento de las obligaciones estipuladas en el contrato, mediante fianza, cheque certificado o de caja, depósito de dinero constituido a través de certificado o billete de depósito expedido por institución de crédito autorizada o depósito de dinero ante el IMSS, sin calcularse el IVA., por un importe equivalente al 10% (diez por ciento), del monto máximo total del contrato, sin considerar el Impuesto al Valor Agregado, a favor del Instituto Mexicano del Seguro Social, de acuerdo con el procedimiento siguiente:

- Debe expedirse a favor del Instituto Mexicano del Seguro Social
- Deberá ser resguardado, a título de garantía, en el caso del IMSS en la División de Contratos.
- Será devuelto a más tardar el segundo día hábil posterior a que el Instituto constate el cumplimiento del contrato. En este caso, la verificación del cumplimiento del contrato por parte del IMSS deberá hacerse a más tardar el tercer día hábil posterior a aquél en que el proveedor de aviso de la entrega de los bienes correspondientes.

Esta garantía deberá presentarse dentro de los diez días naturales siguientes a la fecha de firma del contrato, en términos del artículo 48 de la LAASSP.

### **23. ÁREA TÉCNICA RÉGIMEN ORDINARIO:**

El Representante Institucional y el Representante Sindical, ante la Comisión Nacional Mixta de Ropa de Trabajo y Uniformes, serán los encargados de asistir al Servidor Público que presida la Junta de Aclaraciones a fin de que se resuelva en forma clara y precisa las dudas y planteamientos de los Licitantes relacionados con los aspectos contenidos en la convocatoria o invitación a cuando menos tres personas. Así como de suscribir el Dictamen Técnico de Evaluación de las Propuestas Técnicas, de conformidad con los artículos 19 inciso g) y 20 inciso h) del Reglamento de Ropa Contractual inmerso en el Contrato Colectivo de Trabajo del Instituto Mexicano del Seguro Social y punto 8.1.16 de la Norma que Establece la Disposiciones para la Dotación, Control y Optimización de Inventarios de Ropa Contractual en el Instituto Mexicano del Seguro Social.

AR  
DIVISION DE CON



*"2017, Año del Centenario de la Promulgación de la Constitución Política de los Estados Unidos Mexicanos"*

#### **24. ÁREA TÉCNICA DEL PROGRAMA IMSS PROSPERA**

La Unidad del Programa IMSS Prospera se adhiere al resultado de la evaluación técnica que emita la Comisión Nacional Mixta de Ropa de Trabajo y Uniformes, ya que los bienes requeridos para el Programa IMSS Prospera son los mismos requeridos por el régimen ordinario.

Lo anterior considerando que la referida Unidad no cuenta con personal técnico disponible.

#### **25. ÁREA TÉCNICA MÉDICOS RESIDENTES:**

El Representante Institucional ante la Comisión Nacional Mixta de Ropa de Trabajo y Uniformes, será el encargado de asistir al Servidor Público que presida la Junta de Aclaraciones a fin de que se resuelva en forma clara y precisa las dudas y planteamientos de los Licitantes relacionados con los aspectos contenidos en la convocatoria o invitación a cuando menos tres personas. Así como de suscribir el Dictamen Técnico de Evaluación de las Propuestas Técnicas, de conformidad con el punto 8.1.16 de la Norma que Establece la Disposiciones para la Dotación, Control y Optimización de Inventarios de Ropa Contractual en el Instituto Mexicano del Seguro Social.

#### **26. ADMINISTRADOR DEL CONTRATO:**

Con fundamento en el numeral 5.3.18 de las Políticas, Bases y Lineamientos en Materia de Adquisiciones, Arrendamientos y Servicios, el Titular de la Coordinación de Control de Abasto en su calidad de área Concentradora será quien firme los contratos y/o convenios modificatorios en representación de los administradores de los mismos; esto sin perjuicio de las obligaciones conferidas a éstos en la normativa de la materia, para el cabal cumplimiento de la responsabilidad que tienen los administradores del contrato, por lo que los administradores del contrato serán los servidores públicos señalados en el Anexo 5 denominado "Administradores de Contrato de las Delegaciones", para el Programa IMSS Prospera, adicionalmente el Lic. Joaquín Sánchez Camacho, Titular de la Unidad de la División de Infraestructura IMSS Prospera quien fungirá como administrador a nivel nacional.

Los presentes Términos y Condiciones se concentran con base a los solicitados por la Comisión Nacional Mixta de Ropa de Trabajo y Uniformes y a los que se adhirió el Programa IMSS Prospera, respecto a los antecedentes observados en la Coordinación



"2017, Año del Centenario de la Promulgación de la Constitución Política de los Estados Unidos Mexicanos"

de Control de Abasto, así como con las condiciones y requisitos de entrega solicitados por los Administradores de Contrato.

**A t e n t a m e n t e**

María del Pilar Buerba Gómez  
Titular de la Coordinación de  
Control de Abasto

Autoriza

Enrique Amaya Hernández  
Titular de la División de Planeación de  
Bienes No Terapéuticos

Revisa

Josué Omar Velez Correa  
Jefe de División Operativa la División  
de Planeación de Bienes No  
Terapéuticos

Elabora

OS  
TUS



INSTITUTO MEXICANO DEL SEGURO SOCIAL  
DIRECCIÓN DE ADMINISTRACIÓN  
UNIDAD DE ADQUISICIONES E INFRAESTRUCTURA  
COORDINACIÓN DE ADQUISICIÓN DE BIENES  
Y CONTRATACIÓN DE SERVICIOS  
COORDINACIÓN TÉCNICA DE PLANEACIÓN Y CONTRATOS

Contrato Número  
U170282

### ANEXO 3 (TRES)

“DICTAMEN DE DISPONIBILIDAD PRESUPUESTAL PREVIO”

ANEXO  
DIVISIONAL

EL PRESENTE ANEXO CONSTA DE 02 HOJAS INCLUYENDO ESTA CARÁTULA





FOLIO: 0000352179-2017

Dictamen de Inversión  
 Dictamen de Gasto

Dependencia Solicitante:

09 Distrito Federal Nivel Central  
099001 Oficinas Centrales  
070000 Unidad Programa IMSS Prospera

Concepto:

OFICIO NO. 2846 RECIBIDO EL 14/07/2017 PARA LA ADQUISICIÓN DE ROPA CONTRACTUAL DEL PROGRAMA IMSS PROSPERA.

Fecha de Elaboración:

18/07/2017

Total Comprometido (en pesos):

\$ 33,173,763.70

Cuenta: 21060112

ROPA CONTRACTUAL

Unidad de Información 099001

Centro de Costos: 1601

COMPROMETIDO MENSUAL (en miles de pesos)

ENE	FEB	MAR	ABR	MAY	JUN	JUL	AGO	SEP	OCT	NOV	DIC
0.0	0.0	0.0	0.0	0.0	0.0	33,173.8	0.0	0.0	0.0	0.0	0.0
0.0	0.0	0.0	0.0	0.0	0.0	0.0	0.0	0.0	0.0	0.0	0.0

El presente documento de existencia de respaldo presupuestario se emite en términos de lo señalado en numeral 7.2.10 de la Norma Presupuestaria del Instituto Mexicano del Seguro Social (IMSS), y de lo establecido en el artículo 8°, 144 y 148 del Reglamento Interior del IMSS, responsabilidad del área solicitante el destino y aplicación de los recursos. También se informa que este documento únicamente tendrá validez para el ejercicio fiscal en curso, y que con base en la revisión que se efectuó en el Sistema Financiero PREI-Millennium, en el Módulo de Control de Compromisos, en la combinación unidad de información y centro de costos, los montos señalados quedan comprometidos para dar inicio a las gestiones de adquisición de bienes y servicios con base al marco normativo vigente.

ATENTAMENTE

Lic. Jessica Miranda Vera

Titular de la División de Control y Regulación al Gasto de Operación

DIA MES AÑO  
DICTAMENADO DEFINITIVO

DICTAMEN DEFINITIVO

CONTRATO No.

IMPORTE DEFINITIVO (EN PESOS):

\$ 33,173,763.70

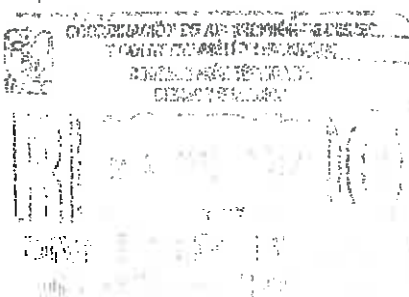

Clave: 6170-009-001



100

100

100



INSTITUTO MEXICANO DEL SEGURO SOCIAL  
DIRECCIÓN DE ADMINISTRACIÓN  
UNIDAD DE ADQUISICIONES E INFRAESTRUCTURA  
COORDINACIÓN DE ADQUISICIÓN DE BIENES  
Y CONTRATACIÓN DE SERVICIOS  
COORDINACIÓN TÉCNICA DE PLANEACIÓN Y CONTRATOS

Contrato Número  
U170282

**ANEXO 4 (CUATRO)**  
**"PROPUESTA ECONÓMICA"**

EL PRESENTE ANEXO CONSTA DE 02 HOJAS INCLUYENDO ESTA CARÁTULA

*[Handwritten signature]*

MEMO

MEMO

**ANEXO 16**  
**FORMATO DE PROPUESTA ECONOMICA ZONA A**

LICITACIÓN PÚBLICA: LA-019GYR120-E11-2017  
 FECHA: 16 de Agosto de 2017

NOMBRE DEL LICITANTE: TECNOIMAGEN CORPORATIVO, S.A. DE C.V.  
 FABRICANTE: ( X )  
 DISTRIBUIDOR: ( )

DOMICILIO: Av. De las Américas No. 35 Col. Moderna Delegación Benito Juárez C.P. 06510 Ciudad de México  
 No. de PRE IMSS: 0000130564

R. F. C. TCO-960129-926  
 TELEFONO: 55-79-46-25  
 FAX: 55-79-48-25  
 CORREO ELECTRONICO: ventas@tecnoimagencorporativo.com

Partido	Cédula	Descripción	Razón social del fabricante	RFC del Fabricante	Marca	Cantidad Total de la partida	PIR	Porcentaje de descuento ofrecido	Porcentaje de descuento ofrecido truncado	Preio Unitario con descuento ofrecido	Importe por pagar
6	6	FILIPINA CON CUELLO DE PUNTAS REDONDEADAS, MANGA CORTA Y PANTALÓN, FEMENINO	Tecnoimagen Corporativo, S.A. de C.V.	TCO-960129-926	Tecnoimagen	93,262	\$335.00	11.00	11.00	\$ 298.15	\$ 27,806,065.30
7	7	BATA LARGA DE MANGA LARGA, MASCULINO	Tecnoimagen Corporativo, S.A. de C.V.	TCO-960129-926	Tecnoimagen	64,979	\$209.50	5.00	5.00	\$ 199.02	\$ 12,932,120.58
8	8	BATA LARGA DE MANGA LARGA, FEMENINO	Tecnoimagen Corporativo, S.A. de C.V.	TCO-960129-926	Tecnoimagen	68,004	\$207.66	9.00	9.00	\$ 188.97	\$ 12,850,715.88
14	14	TRAJE SASTRE PARA CABALLERO	Tecnoimagen Corporativo, S.A. de C.V.	TCO-960129-926	Tecnoimagen	535	\$1,517.50	2.50	2.50	\$ 1,479.56	\$ 791,564.60
19	19	CHAMARRA PARA CABALLERO	Tecnoimagen Corporativo, S.A. de C.V.	TCO-960129-926	Tecnoimagen	2,447	\$554.25	1.00	1.00	\$ 548.70	\$ 1,342,668.90
20	20	CAMISA PARA CABALLERO	Tecnoimagen Corporativo, S.A. de C.V.	TCO-960129-926	Tecnoimagen	5,631	\$225.60	3.50	3.50	\$ 217.69	\$ 1,225,305.60
22	22	FILIPINA Y PANTALÓN, PARA CABALLERO	Tecnoimagen Corporativo, S.A. de C.V.	TCO-960129-926	Tecnoimagen	23,052	\$424.65	13.50	13.50	\$ 367.32	\$ 8,467,460.64
26	27	CHAMARRA Y PANTALÓN DEPORTIVOS	Tecnoimagen Corporativo, S.A. de C.V.	TCO-960129-926	Tecnoimagen	1,527	\$398.50	0.50	0.50	\$ 396.50	\$ 605,455.90
27	28	MAKINOFF PARA CABALLERO	Tecnoimagen Corporativo, S.A. de C.V.	TCO-960129-926	Tecnoimagen	1,310	\$784.00	6.00	6.00	\$ 736.96	\$ 965,417.60
34	35	FILIPINA PARA DAMA	Tecnoimagen Corporativo, S.A. de C.V.	TCO-960129-926	Tecnoimagen	8,496	\$178.25	1.00	1.00	\$ 176.46	\$ 1,499,204.16
37	38	CHAMARRA UNISEX	Tecnoimagen Corporativo, S.A. de C.V.	TCO-960129-926	Tecnoimagen	1,282	\$498.00	0.50	0.50	\$ 495.51	\$ 635,243.82
45	48	PANTALÓN PARA MEDICO RESIDENTE	Tecnoimagen Corporativo, S.A. de C.V.	TCO-960129-926	Tecnoimagen	8,706	\$234.50	2.00	2.00	\$ 230.21	\$ 1,830,088.26
47	49	PANTALÓN PARA MEDICA RESIDENTE	Tecnoimagen Corporativo, S.A. de C.V.	TCO-960129-926	Tecnoimagen	9,291	\$169.00	7.50	7.50	\$ 156.32	\$ 1,452,369.12
48	50	PLAYERA TIPO POLO	Tecnoimagen Corporativo, S.A. de C.V.	TCO-960129-926	Tecnoimagen	3,146	\$190.00	0.50	0.50	\$ 189.05	\$ 594,751.30

ESTRATIFICACIÓN: MICRO ( ) PEQUEÑA ( ) MEDIANA ( X ) GRANDE ( )

*[Handwritten signatures and initials]*

4864 000101



51	53	FILIPINA PARA CABALLERO	Tecnoimagen Corporativo, S.A. de C.V.	TCO-960129-926	Tecnoimagen	6,330	\$200.00	1.00	1.00	\$	196.00	\$	1,233,340.00
52	54	PANTALÓN PARA CABALLERO	Tecnoimagen Corporativo, S.A. de C.V.	TCO-960129-926	Tecnoimagen	9,888	\$200.13	2.00	2.00	\$	196.12	\$	1,939,234.56
53	55	FAJA	Tecnoimagen Corporativo, S.A. de C.V.	TCO-960129-926	Tecnoimagen	6,330	\$156.02	0.50	0.50	\$	155.23	\$	982,603.90
54	56	FILIPINA PARA CABALLERO	Tecnoimagen Corporativo, S.A. de C.V.	TCO-960129-926	Tecnoimagen	6,570	\$184.00	1.00	1.00	\$	182.16	\$	1,195,791.20
55	57	PANTALÓN PARA CABALLERO	Tecnoimagen Corporativo, S.A. de C.V.	TCO-960129-926	Tecnoimagen	6,570	\$195.00	1.00	1.00	\$	194.04	\$	1,274,842.80
56	58	PANTALÓN PARA DAMA	Tecnoimagen Corporativo, S.A. de C.V.	TCO-960129-926	Tecnoimagen	8,496	\$179.50	1.00	1.00	\$	177.70	\$	1,509,735.20
											SUBTOTAL	\$	81,154,984.92
											IVA	\$	12,964,797.59
											TOTAL	\$	94,119,782.51

IMPORTE TOTAL DE LA PROPUESTA CON LETRA SIN I.V.A.:

(Ochenta y Un Millones Ciento Cincuenta y Cuatro Mil Novecientos Ochenta y Cuatro Pesos 92/100 M.N.)

En caso de resultar adjudicado, los precios señalados en la presente propuesta permanecerán fijos durante la vigencia del contrato. La vigencia de la presente propuesta será de 90 días a partir de la fecha del acto de presentación y apertura de proposiciones del proceso de contratación en el que se presenta. En el caso que el IMSS me otorgue la demanda solicitada, me obligo en nombre de mi representada a suscribir el contrato que se derne en los términos, condiciones y cantidades establecidos en esta licitación.

Atentamente

Juan Carlos Zacarias Bustos  
Apoderado Legal

*[Handwritten signatures and initials]*