

The background features a large, semi-transparent watermark of the IMSS logo. The logo consists of a stylized eagle with its wings spread, perched on a cactus, all enclosed within a rounded square border. Below the square, the letters 'IMSS' are written in a large, bold, sans-serif font.

Se manifiesta que el  
archivo publicado es  
la mejor versión  
disponible con la  
que cuenta el  
Instituto Mexicano  
del Seguro Social.



|  |  |                  |      |
|--|--|------------------|------|
| ACUERDO DEL CIAASS                       | N/A  | SESIÓN DEL CIAAS | N/A  |
| PROCEDIMIENTO DE CONTRATACIÓN            | ADJUDICACIÓN DIRECTA INTERNACIONAL BAJO LA COBERTURA DE LOS TRATADOS DE LIBRE COMERCIO NÚMERO SA-019GYR047-T33-2015  |                  |      |
| FUNDAMENTO LEGAL (LAASP) Y SU REGLAMENTO | 134 CONSTITUCIÓN POLÍTICA DE LOS ESTADOS UNIDOS MEXICANOS.<br>3 FRACCIÓN I, 26 FRACCIÓN III, 26 BIS FRACCIÓN I, 28 FRACCIÓN II, 40,41 FRACCIÓN V Y 47 DE LA LAASP Y DEMÁS DISPOSICIONES APLICABLES EN LA MATERIA |                  |      |
| FECHA DE FALLO                           | DÍA  | MES              | AÑO  |
|  | 26   | MARZO            | 2015 |

| VIGENCIA DEL CONTRATO |     |               |      |  |                 |           |      |
|-----------------------|-----|---------------|------|--|-----------------|-----------|------|
| DEL                   | DÍA | MES           | AÑO  | HASTA  | DÍA             | MES       | AÑO  |
|                       | 09  | ABRIL         | 2015 |  | 31              | DICIEMBRE | 2015 |
| TIPO DE CONTRATO      |     |               |      | DICTAMEN DE DISPONIBILIDAD PRESUPUESTAL PREVIO |                 |           |      |
| CERRADO ( )           |     | ABIERTO ( X ) |      | FOLIO:   | 0000019798-2015 | FOLIO     | N/A  |
|                       |     |               |      | FECHA:   | 26 FEBRERO 2015 | FECHA     |      |
|                       |     |               |      | CUENTA:  | 21053001        | N/A       |      |

|   |  |                             |  |                         |   |
|---|--|-----------------------------|--|-------------------------|---|
| PROVEEDOR   | PRODIFAM, S.A. DE C.V.   | R.F.C.                      | PRO-840510-812   | REGISTRO PATRONAL IMSS  | Y66-29405-10-8  |
| DOMICILIO   | CALLE SUR 109-A, NÚMERO 2223, COLONIA JUVENTINO ROSAS, DELEGACIÓN IZTACALCO, CÓDIGO POSTAL 08700, MÉXICO, DISTRITO FEDERAL   |                             |  |                         |   |
| TELÉFONO(S):  | 5649-1445  | FAX                         | 5649-2264  | CORREO ELECTRÓNICO      | ventasgobierno@psicofarma.com.mx  |
| ESCRITURA PÚBLICA:  | 49,452 (CONSTITUTIVA)<br>3,444 (CAMBIO DE DENOMINACIÓN)  | FECHA ESCRITURA PÚBLICA     | 30 DE ABRIL DE 1984 (CONSTITUTIVA)<br>24 DE JUNIO DE 1996 (CAMBIO DE DENOMINACIÓN) | NOTARIO PÚBLICO         | LICENCIADO FRANCISCO DANIEL SÁNCHEZ DOMÍNGUEZ (CONSTITUTIVA)<br>LICENCIADO LEONEL LICONA SÁNCHEZ (CAMBIO DE DENOMINACIÓN) |
| NOTARÍA PÚBLICA   | 117 DEL D.F. (CONSTITUTIVA)<br>183 D.F. (CAMBIO DE DENOMINACIÓN)   | FOLIO MERCANTIL             | 69,324   |                         |   |
| DE ACUERDO CON SUS ESTATUTOS, SU OBJETO SOCIAL CONSISTE ENTRE OTRAS ACTIVIDADES, EN:    | LA COMPRA-VENTA, IMPORTACIÓN, EXPORTACIÓN, COMERCIALIZACIÓN, PROMOCIÓN, PROCESO, EMPAQUE, INDUSTRIALIZACIÓN, COMISIÓN, CONSIGNACIÓN, REPRESENTACIÓN, DISTRIBUCIÓN DE TODA CLASE DE MEDICAMENTOS, MATERIAL DE CURACIÓN Y ARTÍCULOS PARA LA SALUD Y TODO LO RELACIONADO CON ESTOS RAMOS. |                             |  |                         |   |
| NOMBRE DEL REPRESENTANTE LEGAL  | RAMÓN CIPRIANO BARRERA   | ESCRITURA PÚBLICA           | 28,676   | FECHA ESCRITURA PÚBLICA | 18 DE JULIO DE 2012   |
| NOTARIO PÚBLICO   | LICENCIADO FERNANDO PÉREZ ARREDONDO  | NOTARÍA PÚBLICA             | 12   | FOLIO MERCANTIL         | N/A   |
| ÁREA CONTRATANTE<br>Artículos 2 fracción I del RLAASP y 69 del Reglamento Interior IMSS | LICENCIADA MAGDALENA LEAL GONZÁLEZ<br>TITULAR DE LA DIVISIÓN DE BIENES TERAPÉUTICOS.   |                             | EN REPRESENTACIÓN DE LAS ÁREAS REQUERENTES Y ADMINISTRADORES DEL CONTRATO          |                         | ROGELIO BUENOSTRO ESTRADA<br>TITULAR DE LA COORDINACIÓN DE CONTROL DE ABASTO.   |
| ÁREA TÉCNICA<br>Artículo 2 fracción III del RLAASP                                      | DOCTORA ALEJANDRA FLORENZANO GARCÍA<br>JEFE DE ÁREA DEL CUADRO BÁSICO DE MEDICAMENTOS  |                             | Artículos 2 fracción II y 84 del RLAASP  |                         |   |
| FECHA DE ENTREGA DE LOS BIENES  | "EL INSTITUTO" emitirá órdenes de reposición conforme a lo establecido en la Cláusula Quinta del presente Contrato   | LUGAR ENTREGA DE LOS BIENES | En los lugares establecidos en el Anexo 2 (dos) del presente Contrato              | PLAZO PARA PAGO         | Mediante transferencia electrónica de fondos, dentro de los 20 días naturales.  |

| OBJETO DEL CONTRATO   | IMPORTE MÍNIMO SIN I.V.A.   | IMPORTE MÁXIMO SIN I.V.A.   | I.V.A.           |
|---|---|---|------------------|
| ADQUISICIÓN DE MEDICAMENTOS CLAVE 010 000 0106 00, PARA CUBRIR LAS NECESIDADES MÍNIMAS NECESARIAS PARA EL INSTITUTO EN EL EJERCICIO 2015. | \$1,121,526.56<br>(UN MILLÓN CIENTO VEINTIÚN MIL QUINIENTOS VEINTISEIS PESOS 56/100 M.N.) | \$2,803,813.32<br>(DOS MILLONES OCHOCIENTOS TRES MIL OCHOCIENTOS TRECE PESOS 32/100 M.N.) | 0% ( X ) 16% ( ) |

|  |   |
|--|---|
| REPRESENTANTE LEGAL INSTITUTO MEXICANO DEL SEGURO SOCIAL<br><br>EDUARDO DANIEL CAMACHO SALDÍVAR<br>(FIRMA) | REPRESENTANTE LEGAL PRODIFAM, S.A. DE C.V.<br><br>RAMÓN CIPRIANO BARRERA<br>(FIRMA) |
|--|---|

Este instrumento jurídico fue elaborado de conformidad con los documentos proporcionados por el Área Contratante, correspondientes al procedimiento de contratación que se señala.

09/04/2015

JASSIAAL/HBMOLGJP





**INSTITUTO MEXICANO DEL SEGURO SOCIAL**  
DIRECCIÓN DE ADMINISTRACIÓN  
UNIDAD DE ADMINISTRACIÓN  
COORDINACIÓN DE ADQUISICIÓN DE BIENES  
Y CONTRATACIÓN DE SERVICIOS

**Contrato N°**  
**U150118**  
Adjudicación Directa  
SA-019GYR047-T33-2015

**ANEXO 1 (UNO)**

**“CARACTERÍSTICAS TÉCNICAS Y CANTIDADES TOTALES  
DE LOS BIENES”**

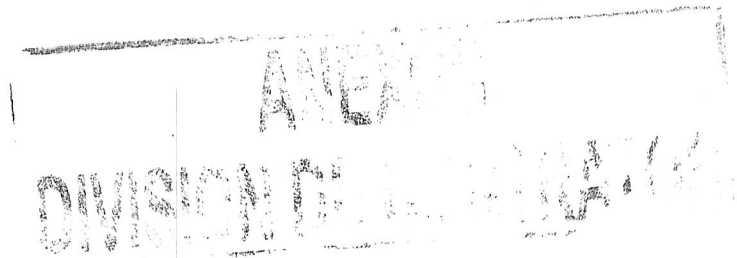

EL PRESENTE ANEXO CONSTA DE **02** HOJAS INCLUYENDO ESTA CARÁTULA

*R*

Clasif. Presp:  
099001150000

INSTITUTO MEXICANO DEL SEGURO SOCIAL  
IMSS-SAI SUBSISTEMA DE ADQUISICIONES  
Ofnas Centrales -Reforma- Coordinacion De Abastecimiento  
CONTRATO ABIERTO DE SUMINISTRO  
No. CONTRATO: U150118  
No. REQUISICION: 09900100301150159  
ANEXO 1

PAGINA: 1  
FECHA: 2015/03/26  
HORA: 04:49:31 p.m.

PROVEEDOR : PRODIFAM, S.A. DE C.V.  
R.F.C. : PRO -840510-812  
No. PROVEEDOR: 00077454

| CLAVE DEL ARTICULO | DESCRIPCION   | DEMANDA |         | PRECIO UNITARIO | IMPORTE        | DESCUENTO (%) | DESCUENTO (\$) | PRECIO NETO | IMPORTE        |                |
|--------------------|---|---------|---------|-----------------|----------------|---------------|----------------|-------------|----------------|----------------|
|                    |   | MINIMA  | MAXIMA  |                 |                |               |                |             | MINIMO NETO    | MAXIMO NETO    |
| 010 000 0106 00 00 | PARACETAMOL SOLUCION ORAL CADA ML CONTIENE: PARACETAMOL 100 MG ENVASE CON 15 ML, GOTERO CALIBRADO A 0.5 Y 1 ML, INTEGRADO O O ADJUNTO AL ENVASE QUE SIRVE DE TAPA.<br>O O ADJUNTO AL ENVASE QUE SIRVE DE TAPA.<br>Marca: ULTRA<br>Procedencia: MEXICO<br>RFC Fabricante: ULA -010207-TY5<br>Marca: SOLFRAN<br>Procedencia: MEXICO<br>RFC Fabricante: LSO -741128-J68<br>Marca: ALPHARMA<br>Procedencia: MEXICO<br>RFC Fabricante: LAL -690421-KQ0 | 364,132 | 910,329 | \$3.08          | \$2,803,813.32 | 0%            | \$0.00         | \$3.08      | \$1,121,526.56 | \$2,803,813.32 |

COBERTURA :  
098001150900 910,329

IMPORTE DEL CONTRATO: \$1,121,526.56 \$2,803,813.32  
FIANZA REQUERIDA: \$280,381.32

IMPORTES CON LETRA:  
MÍNIMO : UN MILLONE CIENTO VEINTIUNO MIL QUINIENTOS VEINTISEIS PESOS 56/100 M.N.  
MÁXIMO : DOS MILLONES OCHOCIENTOS TRES MIL OCHOCIENTOS TRECE PESOS 32/100 M.N.

DIVISION DE CONTRATOS  
ANEXOS



**INSTITUTO MEXICANO DEL SEGURO SOCIAL**  
DIRECCIÓN DE ADMINISTRACIÓN  
UNIDAD DE ADMINISTRACIÓN  
COORDINACIÓN DE ADQUISICIÓN DE BIENES  
Y CONTRATACIÓN DE SERVICIOS

**Contrato N°**  
**U150118**  
Adjudicación Directa  
SA-019GYR047-T33-2015

## **ANEXO 2 (DOS)**

**“TÉRMINOS Y CONDICIONES, LUGAR DE ENTREGA Y PAGO DE  
LOS BIENES”**

**ANEXOS**  
**DIVISION DE CONTRATOS**

EL PRESENTE ANEXO CONSTA DE 20 HOJAS INCLUYENDO ESTA CARÁTULA



## TÉRMINOS Y CONDICIONES PARA LA COMPRA DE MEDICAMENTOS PARA CUBRIR LAS NECESIDADES DEL EJERCICIO 2015 PARA EL INSTITUTO MEXICANO DEL SEGURO SOCIAL

### I. TIPO DE CONTRATACIÓN

El tipo de contrato deberá ser **abierto**.

### II. ADMINISTRADOR DEL CONTRATO

El administrador del contrato, serán las Delegaciones y UMAE'S, lo anterior de acuerdo al segundo párrafo del glosario de términos, estipulado en las Políticas, Bases y Lineamientos en Materia de Adquisiciones, Arrendamientos y Servicios.

Con fundamento en el numeral 26.5 de las Políticas, Bases y Lineamientos en Materia de Adquisiciones, Arrendamientos y Servicios, se señala que el titular de la Coordinación de Control de Abasto en su calidad de área concentradora será quien firme los contratos en representación de los administradores de los mismos.

### III. REPRESENTANTE TÉCNICO

Con fundamento en el numeral 26.5 de las políticas, bases y lineamientos en materia de adquisiciones, arrendamientos y servicios, a través del oficio no 095524612400/dicbis/cbm/2293 signado por el titular de la coordinación de unidades médicas de alta especialidad perteneciente a la dirección de prestaciones médicas se designa a la Dra. Alejandra Florenzano García, jefe de área de cuadro básico institucional de medicamentos.

### IV. VIGENCIA

La vigencia del contrato será a partir de la formalización del contrato al 31 de diciembre de 2015.

En el caso de las claves que cuenten con patente y la vigencia de la misma concluya en el transcurso del año 2015, los contratos tendrán vigencia a partir de la formalización a la fecha de terminación de vigencia de la patente.

### V. FUENTES DE ABASTO

La asignación deberá ser a una fuente de abasto, el cien por ciento de la cantidad requerida por clave a un solo proveedor para cada una de las unidades requerentes.

### VI. PLAZO Y LUGAR DE ENTREGA

Los bienes deberán ser entregados en su totalidad en una sola exhibición en los destinos incluidos en el **anexo I**. El Instituto emitirá documento de alta al proveedor directamente en el lugar donde se realiza la entrega, reiterando que el lugar de pago será en Delegaciones y UMAES.

Los bienes serán solicitados por el Instituto a través de órdenes de reposición, en las cuales se indicará la descripción del artículo, la cantidad de piezas, la fecha y lugar de entrega.

ANEXOS  
DIVISION DE CONTRATOS



Las órdenes de reposición, tendrán un período de vigencia de 15 (quince) días naturales como entrega oportuna más un máximo de 4 (cuatro) días naturales de atraso con la aplicación de la pena convencional correspondiente. La contabilización de los días será a partir del siguiente día natural en que la orden de reposición fue emitida por el Instituto.

Las órdenes de reposición serán notificadas a los proveedores a través de la Página Internet de Proveedores ubicada en la dirección electrónica (<http://sai.imss.gob.mx>). La recepción de las notificaciones deberá ser confirmada a través de la misma dirección electrónica como máximo al segundo día natural de la fecha de emisión en el entendido que toda orden de reposición se dará por confirmada al tercer día natural de ser emitida la orden por el Instituto.

En caso que la Página de Internet de Proveedores no se encuentre en funcionamiento, se hará la notificación a través de las áreas de abastecimiento de nivel central y/o de cada Delegación o UMAE a través de correo electrónico o llamada telefónica, utilizando los datos de contacto que el proveedor adjudicado plasme de acuerdo al numeral XVIII, en el entendido que de no recibir respuesta al tercer día natural a partir de la notificación se dará por confirmada su recepción. Para el caso de las llamadas telefónicas se darán por confirmadas si se logra la comunicación, para este caso, el Instituto solicitará el nombre y cargo de la persona que atendió la llamada.

Es responsabilidad de los proveedores el tramitar y contar con sus claves de acceso vigentes para acceder al Portal de Internet de Proveedores para consultar el estado de sus órdenes de reposición ya que los problemas de acceso al Portal no eximen a los proveedores de sus obligaciones. La obtención de las claves podrá ser gestionada en la Coordinación Técnica del Proceso de Abasto, ubicada en Durango 261 Piso 7, Colonia Roma Norte, México, D.F., la atención será otorgada a través del C. José Manuel Basurto Romero, teléfono 5754 2864, la extensión 14323, de lunes a viernes, días hábiles de 9:00 a 15:00 horas.

El Instituto podrá cancelar las órdenes de reposición dentro de los 3 días naturales posteriores a su emisión, salvo los casos en que se conozca posterior a este periodo algún problema de calidad en los bienes que serán recibidos o en los casos en los que el Instituto haya iniciado el procedimiento de rescisión administrativa de los contratos.

La notificación de la cancelación de órdenes de reposición se informará al proveedor a través de la dirección electrónica (<http://sai.imss.gob.mx>) y/o correo electrónico y/o llamada telefónica.

Las órdenes de reposición podrán ser canceladas a solicitud del Instituto Mexicano del Seguro Social bajo los siguientes supuestos:

- Duplicidad en la emisión.
- Por notificación de la rescisión administrativa del contrato.
- Terminación anticipada del contrato.
- Por incumplimiento a las especificaciones técnicas de calidad.
- Omisión a la solicitud de canje o recolección de bienes realizada por el Instituto, por diversos motivos (calidad, caducidad, etc.).
- Problemas técnicos del sistema que emite la orden.
- Por cualquier otra causa que implique algún daño o perjuicio al Instituto.





Las órdenes de reposición podrán ser canceladas a solicitud del proveedor y previo análisis por parte del Instituto, bajo los siguientes supuestos:

- Cuando se solicite la entrega de narcóticos, estupefacientes y biológicos en almacenes o unidades que no cuenten con Licencia Sanitaria.
- Cuando las órdenes de reposición no coincidan con la cantidad o fecha estipulada en el contrato.
- Cuando se supere la cantidad máxima adjudicada, y no se haya hecho del conocimiento del proveedor o este no haya aceptado el incremento a la contratación.

## VII. CONDICIONES DE ENTREGA

El proveedor deberá entregar los bienes amparados en cada orden de reposición, orden de suministro, orden de compra, pedido, etc. a más tardar cuando se concluya el plazo pactado como entrega oportuna, salvo que el mismo coincida con un día inhábil, en cuyo caso la fecha de entrega se recorrerá al siguiente día hábil sin dar lugar a la aplicación de penas convencionales, sin embargo, si el término del plazo no coincide con un día inhábil y el proveedor no entrega los bienes en esa fecha, los días inhábiles siguientes contarán como naturales para efectos de la aplicación de penas convencionales.

La transportación de los bienes, las maniobras de carga y descarga en el andén del lugar de entrega serán a cargo del proveedor, así como el aseguramiento de los bienes, hasta que estos sean recibidos de conformidad por el Instituto.

Durante la recepción, los bienes estarán sujetos a una verificación visual aleatoria, con objeto de revisar que se entreguen conforme con la descripción del Catálogo de Artículos, así como con las condiciones descritas en el presente requerimiento, considerando cantidad, empaques y envases en buenas condiciones.

Para el caso que corresponda, será causal de la no recepción de los bienes, si estos no son entregados con los insumos relacionados con el mismo para su uso y/o consumo. De tal forma que de presentarse esta situación será considerada como un incumplimiento y se aplicará la sanción correspondiente.

Los bienes terapéuticos que se entreguen deberán apegarse estrictamente a las especificaciones, descripciones, presentaciones y demás características que se indican en el presente requerimiento, los cuales deben de corresponder a la descripción del Cuadro Básico Institucional de Insumos para la Salud.

El proveedor deberá entregar junto con los bienes: copia impresa de la orden de reposición, orden de suministro, orden de compra, pedido, etc. en la que se indique el número de lote o de serie en su caso, fecha de caducidad (en caso de aplicar), número de piezas, descripción de los bienes, precio unitario, costo total; en su caso, copia del programa de entregas; así como un informe analítico del lote a entregar emitido por el laboratorio de control de calidad del fabricante.

Los bienes terapéuticos que se entreguen deberán apegarse estrictamente a las especificaciones, descripciones, presentaciones y demás características que se indican en el presente requerimiento, los cuales deben de corresponder a la descripción del Cuadro Básico Institucional de Insumos para la Salud y/o Catálogo General de Artículos del IMSS.



Los envases secundarios, y si no existen estos, los primarios deberán contener contra etiquetas sin cubrir leyendas originales, indicando la clave del bien a 4 dígitos del específico.

Los envases primarios y secundarios, deberán identificarse de acuerdo a lo establecido en la Ley General de Salud y su Reglamento, conforme a los marbetes autorizados por la COFEPRIS y la Norma Oficial Mexicana para medicamento NOM-072-SSA1-2012.

En caso de ser distribuidor, en el empaque secundario o colectivo se deberá incluir una etiqueta donde se observen su razón social, RFC y domicilio.

Todos los productos deberán ser entregados perfectamente empacados, con las envolturas originales del fabricante y en condiciones de embalaje que los resguarde del polvo y humedad, garantizando que los bienes se encuentren en condiciones óptimas, así como la calidad se mantenga durante el periodo de caducidad, a las condiciones del medio ambiente, o bien en refrigeración, si así lo requiere el manejo del material, en este último caso el bien debe incluirse en sistema de red fría para su transporte y almacenaje, demostrando el cumplimiento mediante el registro de temperatura.

Cabe resaltar que mientras no se cumpla con las condiciones de entrega establecidas en el presente, el Instituto no dará por recibidos y aceptados los bienes y se aplicará la sanción correspondiente.

#### **CADUCIDAD**

Con fundamento en el numeral 61.1 en el inciso e) de las Políticas, Bases y Lineamientos en materia de Adquisiciones, Arrendamientos y Servicios del IMSS, los bienes deberán entregar escrito por el que garanticen una caducidad mínima de 12 meses contados a partir de la fecha de entrega de los bienes.

No obstante los proveedores podrán entregar bienes con una caducidad mínima hasta de 9 (nueve) meses, siempre y cuando entreguen una carta compromiso, en la cual se obliguen a canjear, dentro de un plazo de 15 días hábiles, contados a partir del día siguiente a que sea notificado el canje, sin costo alguno para el Instituto, aquellos bienes que no sean consumidos dentro de su vida útil, identificando en dicha carta, la(s) clave(s), con su descripción, fabricante y número de lote.

Bajo ninguna circunstancia el Instituto aceptará bienes con caducidad inferior a 9 meses, salvo en los insumos que por su composición biológica no sea posible de acuerdo a la opinión de atención médica, el cual deberá ser avalado mediante oficio por la Coordinación de Control Técnico de Insumos (COCTI) del Instituto.

Así mismo, se verificará que el Código de Barras que ostenten los bienes a entregar corresponda a los empaques primarios y/o secundarios, así como los relativos a los empaques colectivos, de acuerdo a las normas internacionales de codificación, y a la Cédula de actualización de números de Códigos de Barras, Pesos y Volúmenes.

#### **VIII. DESCUENTOS OFERTADOS EN ESPECIE**

Para el caso de los bienes con descuentos ofertados en especie (bonificaciones) resultado de la negociación llevada a cabo por la Comisión Coordinadora para la Negociación de Precios de Medicamentos y Otros Insumos para la Salud; se realizará a través de la Coordinación de Control de Abasto, calculados



con base en el monto solicitado del contrato, durante la vigencia del mismo. Aun cuando el insumo se entregue posterior a la fecha de vencimiento del contrato, el proveedor estará obligado a realizar la entrega correspondiente a la bonificación.

Se solicitará al proveedor por escrito, la cantidad de productos y los lugares de entrega, considerando a cargo del proveedor los gastos de traslado hasta el lugar de destino.

El proveedor entregará los insumos correspondientes a descuentos ofertados en especie con comprobantes de importe de \$0.00 pesos.

Los bienes entregados por descuento ofertado en especie, deberán cumplir con las mismas especificaciones y condiciones del presente documento.

Tanto el laboratorio como el proveedor, serán notificados a la Comisión Coordinadora para la Negociación de Precios de Medicamentos y otros Insumos para la Salud y a la Secretaría de la Función Pública por no entregar los descuentos en especie o bien, al entregarlos fuera del plazo establecido.

El procedimiento que se realizará será el siguiente:

- El Instituto solicitará, mediante oficio y de forma trimestral el descuento ofertado en especie, por lo que el proveedor deberá entregar a la Coordinación de Control de Abasto por escrito, el nombre, teléfono y correo electrónico de 3 (tres) contactos, quienes serán los responsables de recibir oficios, notificaciones y aclarar cualquier duda referente a bonificaciones.
- El Instituto a través de la Coordinación de Control de Abasto, informará por cualquier medio a los contactos establecidos en el punto anterior, que se encuentra disponible para su recolección el oficio de solicitud de bonificaciones, lo cual podrá recoger en las instalaciones de la Coordinación de Control de Abasto, por lo que el proveedor tendrá un plazo máximo de 2 (dos) días hábiles para recoger el escrito.
- En caso de no recoger o exceder en tiempo la recolección del mismo, se dará por aceptada la solicitud y empezará a correr el tiempo definido para la entrega de dichos descuentos como se estipula en el siguiente párrafo. No obstante el proveedor deberá recoger la solicitud (oficio), sin posibilidad de ampliar el tiempo de entrega.
- El proveedor se obliga a entregar los descuentos ofertados en especie en el lugar que indique la Coordinación de Control de Abasto, en un plazo no mayor a 15 (quince) días naturales, después de haber tenido conocimiento de la solicitud (oficio), por parte del Instituto o se cumpla el vencimiento del plazo.
- En caso de que no se entreguen en tiempo y forma los bienes, el Instituto impondrá penas convencionales a que refiere el numeral XIII de estos Términos. Para lo cual el proveedor proporcionará a la Coordinación de Control de Abasto las notas de crédito correspondientes a los incumplimientos.
- No obstante la aplicación de las penas convencionales por el incumplimiento en tiempo y forma y entrega de nota de crédito, subsiste la obligación por parte del proveedor para la entrega de los bienes.



El proveedor entregará los insumos correspondientes a descuentos ofertados en especie con comprobantes de importe de \$0.00 pesos. A su vez, el Instituto a través del Almacén de Programas Especiales y Red Fría, Almacenes Delegacionales, Almacenes de las Unidades Médicas de Alta Especialidad o en los lugares que designe el Instituto, sellará la constancia de recepción para que los distribuidores comprueben el cumplimiento.

El proveedor entregará las remisiones a la Coordinación de Control de Abasto para comprobar la entrega de las bonificaciones en especie

## IX. CALIDAD

El proveedor deberá entregar todos los insumos cumpliendo con los requisitos de calidad establecidos en la Ley General de Salud, Legislación Sanitaria y demás ordenamientos aplicables.

En el caso de que se adjudique un bien que cuente con antecedentes de incumplimiento conforme a las especificaciones técnicas de calidad, el proveedor a partir del fallo y hasta por lo menos 15 días hábiles previos a la primera entrega, deberán presentar muestras en la Coordinación de Control Técnico de Insumos (COCTI) de un lote corregido y que pretenda entregar al Instituto, acompañadas de su informe de resultados de análisis emitido por el fabricante para que en los laboratorios de la COCTI se practiquen los estudios fisicoquímicos, microbiológicos y/o estudios que correspondan, a fin de constatar el cumplimiento a las especificaciones de la norma correspondiente.

La entrega de las muestras y la documentación se efectuará en la calle José Urbano Fonseca N°6, Colonia Magdalena de las Salinas, Delegación Gustavo A. Madero, C.P. 07760, México D.F., Teléfono 57473500 ext. 26121, directo: 57546894, de lunes a viernes de 8:00 a 16:00 horas (días hábiles).

Si los lotes presentados no muestran corrección de los defectos, la Coordinación de Control de Abasto podrá solicitar el inicio del proceso de rescisión administrativa del contrato.

El Instituto a través de la COCTI podrá solicitar al proveedor en cualquier tiempo durante la vigencia del contrato lo siguiente:

- Muestras de los insumos adjudicados
- Las especificaciones técnicas de calidad y métodos de prueba de los productos que no cuenten con Norma Oficial Mexicana, así como las sustancias de referencia y las tablas de estabilidad acelerada y a largo plazo de sus productos.
- El certificado vigente de Buenas Prácticas de Fabricación, expedido por la COFEPRIS.

De acuerdo al párrafo anterior, el tiempo establecido para la entrega por parte del proveedor, será en un lapso no mayor a 5 (cinco) días hábiles.

La evaluación de la calidad realizada por la COCTI de los insumos para salud, se efectuará conforme a lo establecido en la Ley General de Salud, en los artículos aplicables, conforme a lo establecido en la Farmacopea de los Estados Unidos Mexicanos y sus Suplementos, misma que podrá ser consultada en la página electrónica de la Secretaría de Salud: <http://portal.salud.gob.mx>, en las normas oficiales mexicanas, normas internacionales, así como las especificaciones técnicas del IMSS (misma que podrá ser



consultada en la página electrónica: <http://compras.imss.gob.mx/?P=provinfo>), o a falta de éstas, de acuerdo a las especificaciones técnicas del fabricante.

El Instituto podrá verificar el cumplimiento de los requisitos de calidad de los bienes, a través de los programas de muestreo y quejas de la Coordinación de Control Técnico de Insumos, cuyas muestras deberán ser repuestas por el proveedor sin costo, al área del Instituto que así lo solicite.

Corresponderá a las Delegaciones/UMAES verificar que los bienes entregados por los proveedores no cuenten con reporte de devolución por parte de la COCTI.

#### X. CANJE

El Instituto podrá solicitar por escrito o por correo electrónico al proveedor el canje de los bienes que presenten defectos o vicios ocultos.

La notificación se realizará a las personas y/o direcciones que el proveedor determino como contactos oficiales en el numeral XVIII del presente documento.

El proveedor tendrá un plazo que no exceda los 10 (diez) días hábiles a partir la notificación para realizar el canje de los bienes por otros lotes que no presenten los defectos o vicios ocultos identificados y será sancionado conforme a lo establecido en los numerales XIV y XV del presente documento.

En el caso del IMSS, la solicitud del canje se realizará a través de las Delegaciones, UMAES o en su caso, la Coordinación de Control del Abasto.

#### XI. DEVOLUCIÓN

En caso de que las Autoridades Sanitarias (COFEPRIS o Secretaría de Salud) suspendan o inhabiliten el registro sanitario del proveedor o fabricante, las instituciones participantes, además de que podrán rescindir el contrato y aplicar la sanción contractual correspondiente, solicitará al proveedor la recolección de los insumos, la cual deberá concluirse en un plazo no mayor a 15 (quince) días hábiles contados a partir de la notificación por parte del Instituto.

También procederá la devolución del total de las existencias de los bienes al proveedor, cuando con posterioridad a la entrega de lotes corregidos, se detecte el mismo defecto de lotes anteriores o éstos no hayan sido canjeados.

El proveedor se obliga a responder por su cuenta y riesgo de los daños y/o perjuicios que por inobservancia o negligencia de su parte, llegue a causar al Instituto y/o terceros.

El Instituto podrá dar disposición final de los bienes que no sean canjeados y/o recolectados y aplicará al proveedor las sanciones correspondientes.

#### XII. SANCIONES APLICABLES Y TERMINACIÓN DE LA RELACIÓN CONTRACTUAL

Con el propósito de garantizar el cabal cumplimiento a las obligaciones establecidas en el contrato que se derive del presente proceso, el Instituto, de conformidad a lo establecido en los artículos 45, fracción XIX, 53, 53 bis, 54, y 54 bis de la Ley de Adquisiciones Arrendamientos y Servicios del Sector Público y en los



numerales 85 fracción V, 86 segundo párrafo, 95, 96, 97, 98, 99, 100 y 102 de su Reglamento; aplicará las sanciones descritas a continuación, o en su caso, llevara a cabo la cancelación de partidas o la rescisión administrativa del contrato.

En caso de ser sancionado, el proveedor deberá proporcionar la nota de crédito correspondiente en la Unidad donde se originó la causal de la sanción. De no dar cumplimiento a lo estipulado, el Instituto podrá realizar el cargo a las facturas pendientes de pago de cualquier contrato que esté formalizado con el proveedor.

### XIII. PENAS CONVENCIONALES

De conformidad con el Artículo 53 de la Ley de Adquisiciones Arrendamientos y Servicios del Sector Público y del 95 de su Reglamento, procederá a la aplicación de penas convencionales por atraso en la entrega de los bienes, incluyendo los descuentos ofertados en especie.

Las penas convencionales se aplicarán cuando, por causas imputables al proveedor, la entrega de los bienes se realice con atraso, considerando para esta determinación la fecha convenida o pactada contractualmente o pactada entre las partes, considerando lo siguiente:

- Se penalizará con el 2.5% (dos punto cinco por ciento) por día natural de atraso, hasta por cuatro días.
- Se determinará en función de los bienes no entregados en la fecha convenida.
- El periodo de penalización comienza a contar a partir del día siguiente en que se concluye el plazo o fecha convenida para la entrega de los bienes.

En el caso de los descuentos ofertados en especie, la pena convencional se calculará en base al precio negociado con la Comisión Coordinadora para la Negociación de Precios de Medicamentos y otros Insumos para la Salud, observando lo señalado en este numeral.

### XIV. DEDUCTIVAS

Con fundamento en lo dispuesto en el Artículo 53 Bis de la Ley de Adquisiciones, Arrendamientos y Servicios del Sector Público, se aplicará deductivas en los siguientes casos:

| Causa   | Porcentaje | Cálculo   |
|---|------------|---|
| Por la no entrega de los bienes solicitados en la orden de reposición, vencido el plazo de entrega más los cuatro días de atraso. | 0.5%       | <p><b>Supuesto:</b><br/>Fecha de entrega oportuna + 4 días, a partir del día 5 continua el incumplimiento parcial o deficiente.</p> <p><b>Determinación</b><br/>El día 5, comienza la aplicación del 0.5% por día natural, por el valor de los bienes no entregados, de manera parcial y/o deficiente hasta la fecha en que materialmente se cumpla la obligación y sin que cada concepto de deducciones exceda a la parte proporcional de la garantía de</p> |



| Causa   | Porcentaje  | Cálculo  |
|---|---|--|
| <p>Cuando el proveedor no de cumplimiento a la solicitud de canje o recolección de los bienes cuando estos no cumplan con requisitos de calidad, o con defectos o vicios ocultos, en el plazo señalado.</p> <p>En los casos en los que el proveedor no realice el canje o la recolección de los bienes defectuosos y/o con vicios ocultos, conforme al párrafo anterior, el Instituto procederá a la disposición final de los mismos de acuerdo a lo establecido por la Ley General de Salud en el artículo 414 párrafo tercero. En este caso, el importe de los bienes no recolectados cuyo pago se haya efectuado, se considerará como pago en exceso y el proveedor deberá reintegrar dichas cantidades, a más tardar 10 días naturales posteriores a la solicitud por parte del Instituto, más los intereses correspondientes, conforme a la tasa que establezca la Ley de Ingresos de la Federación, en los casos de prórroga para el pago de créditos fiscales. Los intereses se calcularán sobre las cantidades pagadas en exceso y se computarán por días naturales desde la fecha en que el Instituto haya realizado el pago de dichos bienes.</p> <p>En el supuesto anterior, para el caso de los bienes, cuya disposición final sea la destrucción, el proveedor cubrirá el importe de la destrucción, a más tardar 10 días naturales posteriores a la solicitud por parte del Instituto. De no cumplir con lo anterior se considerara como pago en exceso y se procederá en los términos del párrafo anterior, tomando como base la fecha límite para el cálculo de los intereses el día siguiente a la fecha límite de pago.</p> | <p>10% del valor total de los bienes entregados.</p>          | <p>cumplimiento que le corresponda del monto total del contrato.</p> <p>Fecha de notificación para canje o recolección + 10 días hábiles, a partir del día 11 se aplicará el 10% del valor total de los bienes pendientes de canje o recolección.</p>  |
| <p>Cuando el proveedor no entregue las muestras que le solicite la Coordinación de Control Técnico de Insumos (COCTI) para evaluar la calidad de los insumos entregados.</p>  | <p>10% del valor total de la clave solicitada de muestra.</p> | <p>Fecha notificada para la entrega de entrega de la muestra, a partir del día hábil siguiente se aplicará el 10% del valor total de la clave solicitada de muestra.</p>   |
| <p>Al vencimiento del plazo de entrega para los descuentos ofertados en especie (bonificaciones)</p>  | <p>0.5%</p>   | <p><b>Supuesto:</b><br/>Fecha de entrega oportuna + 4 días, el día 5 continúa el incumplimiento parcial o deficiente.</p> <p><b>Determinación</b><br/>El día 5, comienza la aplicación del 0.5% por día natural, por el valor de los bienes no entregados, de manera parcial y/o deficiente hasta la fecha en que materialmente se cumpla la</p> |

AREA...  
DIVISION DE...



|   |   |  |
|---|---|--|
|   |   | <p>obligación y sin que cada concepto de deducciones exceda a la parte proporcional de la garantía de cumplimiento que le corresponda.</p> <p>La aplicación de deductiva se calculará en base al precio negociado con la Comisión Coordinadora para la Negociación de Precios de Medicamentos y otros Insumos para la Salud.</p> |
| <p>Cuando el proveedor no de cumplimiento a la solicitud de canje o recolección de los bienes cuando estos no cumplan con requisitos de calidad, o con defectos o vicios ocultos, en el plazo señalado.</p> <p>En los casos en los que el proveedor no realice el canje o la recolección de los bienes defectuosos y/o con vicios ocultos, conforme al párrafo anterior, el Instituto procederá a la disposición final de los mismos de acuerdo a lo establecido por la Ley General de Salud en el artículo 414 párrafo tercero. En este caso, el importe de los bienes no recolectados cuyo pago se haya efectuado, se considerará como pago en exceso y el proveedor deberá reintegrar dichas cantidades, a más tardar 10 días naturales posteriores a la solicitud por parte del Instituto, más los intereses correspondientes, conforme a la tasa que establezca la Ley de Ingresos de la Federación, en los casos de prórroga para el pago de créditos fiscales. Los intereses se calcularán sobre las cantidades pagadas en exceso y se computarán por días naturales desde la fecha en que el Instituto haya realizado el pago de dichos bienes.</p> <p>En el supuesto anterior, para el caso de los bienes, cuya disposición final sea la destrucción, el proveedor cubrirá el importe de la destrucción, a más tardar 10 días naturales posteriores a la solicitud por parte del Instituto. De no cumplir con lo anterior se considerara como pago en exceso y se procederá en los términos del párrafo anterior, tomando como base la fecha límite para el cálculo de los intereses el día siguiente a la fecha límite de pago.</p> | <p>10% del valor total de los bienes entregados.</p>          | <p>Fecha de notificación para canje o recolección + 10 días hábiles, a partir del día 11 se aplicará el 10% del valor total de los bienes pendientes de canje o recolección.</p>   |
| <p>PARA EL IMSS<br/>Cuando el proveedor no entregue las muestras que le solicite la Coordinación de Control Técnico de Insumos (COCTI) para evaluar la calidad de los insumos entregados.</p>   | <p>10% del valor total de la clave solicitada de muestra.</p> | <p>Fecha notificada para la entrega de entrega de la muestra, a partir del día hábil siguiente se aplicará el 10% del valor total de la clave solicitada de muestra.</p>   |





## XV. RESCISIÓN ADMINISTRATIVA Y CANCELACIÓN DE PARTIDAS (CLAVES)

El IMSS podrá en cualquier momento rescindir administrativamente los contratos cuando el proveedor incumpla total o parcialmente con cualquiera de las obligaciones establecidas en la convocatoria y/o en el contrato y sus anexos.

El límite de incumplimiento a que alude el Artículo 53 Bis de la Ley de Adquisiciones, Arrendamientos y Servicios del Sector Público, mediante el cual se podrán cancelar total o parcialmente las partidas o conceptos no entregados, podrá solicitarse a partir del 10% de las órdenes de reposición, orden de suministro, orden de compra, pedido, etc., incumplidas.

## XVI. TERMINACIÓN ANTICIPADA

El instituto podrá dar por terminado anticipadamente el contrato, sin responsabilidad para éste y sin necesidad de que medie resolución judicial alguna, cuando concurren razones de interés general o bien cuando por causas justificadas se extinga la necesidad de requerir los bienes objeto del contrato y se demuestre que de continuar con el cumplimiento de las obligaciones pactadas se ocasionara un daño o perjuicio al Instituto o se determine la nulidad total o parcial de los actos que dieron origen al instrumento jurídico con motivo de la resolución de una inconformidad emitida por la Secretaría de la Función Pública.

## XVII. PAGO

El pago de los bienes, se efectuará en pesos mexicanos en las Unidades Administrativas por Delegación y UMAE'S del IMSS, con domicilios y horarios de atención, relacionados en el **anexo I**, considerando lo siguiente:

El pago se realizará mediante transferencia electrónica de fondos, a través del esquema electrónico interbancaria que el IMSS tenga en operación, a menos que el proveedor acredite en forma fehaciente la imposibilidad para ello, para lo cual se insertará en los contratos lo siguiente:

El proveedor acepta que el IMSS le efectúe el pago a través de transferencia electrónica, para tal efecto proporciona la cuenta número \_\_\_\_\_ CLABE \_\_\_\_ del Banco \_\_\_\_ Sucursal \_\_\_\_ a nombre de (el proveedor)".

El pago se depositará en la fecha programada de pago, si la cuenta bancaria del proveedor está contratada con BANAMEX, HSBC, BANORTE, SANTANDER o SCOTIABANK, si la cuenta pertenece a un banco distinto a los mencionados, el IMSS realizará la instrucción de pago en la fecha programada, y su aplicación se llevará a cabo el día hábil siguiente, de acuerdo con lo establecido por el CECOBAN.

El pago se realizará en los plazos normados por la Dirección de Finanzas, en el "Procedimiento para la recepción, glosa y aprobación de documentos presentados para trámite de pago", sin que éstos rebasen los 20 (veinte) días naturales posteriores a aquel en que el proveedor presente en las áreas financieras, el original de la factura que reúna los requisitos fiscales, establecidos en la Ley de la materia y en la que se indiquen los bienes entregados, número de proveedor, número de contrato, en su caso, número de orden(es) de reposición que ampara(n) dicho(s) bien(es), número(s) de alta(s), número de fianza y denominación social de la Afianzadora. Los contratos y su dictamen presupuestal deberán estar registrados en el Sistema PREI para el trámite de pago correspondiente.



Para la facturación electrónica, la recepción de las mismas será a través del Portal de Servicios a Proveedores, y deberán ser proporcionadas en su formato XML; la validez de las mismas será determinada durante la carga y únicamente las facturas fiscalmente validas serán procedentes para pago. El proveedor deberá proporcionar a las áreas financieras una representación impresa de la misma que cumpla con las especificaciones normadas por el SAT, la representación impresa por sí misma no será sustento para pago si no se hace la carga del XML del cual se originó o si la misma no es una representación fiel del XML origen.

En caso de que el proveedor presente su factura con errores o deficiencias, el plazo de pago se ajustará en términos de los artículos 89 y 90 del Reglamento de la LAASSP,

Así mismo, el IMSS aceptará del proveedor, que en el supuesto de que tenga cuentas liquidas y exigibles a su cargo, aplicarlas contra los adeudos que, en su caso, tuviera por concepto de cuotas obrero patronales, conforme a lo previsto en el artículo 40 B, de la Ley del Seguro Social.

Los proveedores que entreguen bienes al IMSS, y que celebren contratos de cesión de derechos de cobro, deberán notificarlo al IMSS, con un mínimo de 5 (cinco) días naturales anteriores a la fecha de pago programada, entregando invariablemente una copia de los contra-recibos cuyo importe se cede, además de los documentos sustantivos de dicha cesión, de igual forma los que celebren contrato de cesión de derechos de cobro a través de factoraje financiero conforme al Programa de Cadenas Productivas de Nacional Financiera, S.N.C., institución de Banca de Desarrollo.

El pago de los bienes quedará condicionado proporcionalmente al pago que el proveedor deba efectuar por concepto de penas convencionales por atraso.

#### **XVIII. DATOS GENERALES Y NOTIFICACIONES OFICIALES**

Con la finalidad de establecer canales de comunicación oficiales con los proveedores, en los contratos se deberá incluir los siguientes datos:

Nombre completo del contacto oficial

- Cargo
- Domicilio
- Teléfono (oficina y celular) y fax
- Correo electrónico

Cabe señalar, que el contacto designado por el proveedor, no tendrá que ser necesariamente el representante legal de la empresa, sin embargo toda notificación que se le haga llegar por parte del Instituto, se considerará de carácter oficial.

Las notificaciones podrán realizarse en los siguientes términos:

- Mediante oficio entregado en el domicilio señalado en este apartado.
- Vía correo electrónico
- Llamada telefónica



El proveedor se obliga a comunicar cualquier cambio en los datos de este contacto oficial, mediante escrito firmado a la Coordinación de Control de Abasto y a la Coordinación de Adquisición de Bienes y Contratación de Servicios.

En caso de incumplir con la obligación de informar los cambios en el contacto oficial, el Instituto no se hace responsable por las situaciones que la omisión de esto afecte al proveedor.

Se entiende como canal oficial a:

- Administradores de los Contratos Delegaciones/UMAES
- Coordinadores de Abastecimiento de Delegaciones/UMAES
- Coordinador de Control de Abasto y/o Coordinador Técnico del Proceso de Abasto y/o Divisional de Planeación y Seguimiento del Abasto
- Coordinador de Adquisición de Bienes y Contratación de Servicios y personal que éste designe.

#### **XIX. GARANTÍA DE CUMPLIMIENTO DE CONTRATO**

El proveedor, para garantizar el cumplimiento de todas y cada una de las obligaciones estipuladas en el contrato adjudicado, deberá presentar fianza expedida por afianzadora debidamente constituida en términos de la Ley Federal de Instituciones de Fianzas, por un importe equivalente al 10% (diez por ciento) del monto total máximo del contrato, sin considerar el Impuesto al Valor Agregado, para lo cual deberán ajustarse a los modelos de garantía de cumplimiento que se incluyen en formato digital.

Esta garantía deberá presentarse a más tardar, dentro de los diez días naturales siguientes a la fecha de firma del contrato, en términos del artículo 48 de la LAASSP.

El proveedor, para garantizar el cumplimiento de todas y cada una de las obligaciones estipuladas en el contrato adjudicado, deberá presentar fianza expedida por afianzadora debidamente constituida en términos de la Ley Federal de Instituciones de Fianzas, por un importe equivalente al 10% (diez por ciento) del monto total máximo del contrato, sin considerar el Impuesto al Valor Agregado, a favor del Instituto Mexicano del Seguro Social.

La garantía de cumplimiento a las obligaciones del contrato se liberará mediante autorización por escrito por parte del Instituto en forma inmediata, siempre y cuando el proveedor haya cumplido a satisfacción con todas las obligaciones contractuales.

Para realizar la liberación de la garantía, corresponde a los administradores de los contratos de Delegaciones/UMAES, manifestar por escrito y de manera expresa su aceptación, así como, en su caso, cuantificar el finiquito correspondiente, dicho escrito deberá ser dirigido a la Coordinación de Control de Abasto.

Por su parte, el proveedor deberá manifestar expresamente:

- A. Su voluntad en caso de que existan créditos a su favor contra el Instituto, de renunciar al derecho a compensar que le concede la legislación sustantiva civil aplicable, por lo que otorga su consentimiento expreso para que en el supuesto de incumplimiento de las obligaciones que

ANEXOS  
DIVISION

R



deriven del contrato, se haga efectiva la garantía otorgada, así como cualquier otro saldo a favor del Instituto.

- B. Su conformidad para que la fianza que garantiza el cumplimiento del contrato, permanezca vigente durante la sustanciación de todos los procedimientos judiciales o arbitrales y los recursos legales que se interpongan, con relación al contrato, hasta que sea dictada resolución definitiva que cause ejecutoria por parte de la autoridad o tribunal competente.
- C. Su conformidad para que la institución de fianzas entere el pago de la cantidad reclamada hasta por el monto garantizado más, en su caso, la indemnización por mora que derive del artículo 95 bis de la Ley Federal de Instituciones de Fianzas, aun cuando la obligación se encuentre sub judice,
- D. En virtud de procedimiento ante autoridad judicial, no judicial o tribunal arbitral, salvo que el acto rescisorio sea combatido y el fiado obtenga la suspensión de su ejecución, ya sea en el recurso administrativo, en el juicio contencioso o ante el tribunal arbitral correspondiente.

En caso de que el procedimiento administrativo, o ante autoridad judicial o tribunal arbitral resulte favorable a los intereses del fiado, y la institución de fianzas haya pagado la cantidad reclamada, el beneficio devolverá a la afianzadora la cantidad pagada en un plazo máximo de 90 (noventa) días hábiles contados a partir de que la resolución favorable al fiado haya causado ejecutoria.

- E. Su aceptación para que la fianza de cumplimiento permanezca vigente hasta que las obligaciones garantizadas hayan sido cumplidas en su totalidad, en la inteligencia que la conformidad para la liberación deberá ser otorgada mediante escrito suscrito por el Instituto.
- F. Su conformidad en que la reclamación que se presente ante la afianzadora por incumplimiento de contrato, quedará integrada con la siguiente documentación:
  - a. Reclamación por escrito a la Institución de Fianzas.
  - b. Copia de la póliza de fianza en su caso, sus documentos modificatorios.
  - c. Copia del contrato garantizado y en su caso sus convenios modificatorios.
  - d. Copia del documento de notificación al fiado de su incumplimiento.
  - e. En su caso, la rescisión del contrato y su notificación.
  - f. En su caso, documento de terminación anticipada y su notificación.
  - g. Copia del finiquito y en su caso, su notificación.
  - h. Importe reclamado.

En caso de requerir la afianzadora algún documento adicional a los antes establecidos será responsabilidad del proveedor proporcionarlo a su Afianzadora.



No obstante lo anterior, en el supuesto de que el monto del contrato adjudicado sea igual o menor a 600 días de salario mínimo general vigente en el Distrito Federal, el proveedor adjudicado podrá presentar la garantía de cumplimiento de las obligaciones estipuladas en el contrato, mediante cheque certificado, por un importe equivalente al 10% (diez por ciento), del monto máximo total del contrato, sin considerar el Impuesto al Valor Agregado, a favor del Instituto Mexicano del Seguro Social, de acuerdo con el procedimiento siguiente:

- El cheque debe expedirse a nombre del Instituto Mexicano del Seguro Social
- Dicho cheque deberá ser resguardado, a título de garantía, en el caso del IMSS en la División de Contratos.
- El cheque será devuelto a más tardar el segundo día hábil posterior a que el Instituto constate el cumplimiento del contrato. En este caso, la verificación del cumplimiento del contrato por parte del IMSS deberá hacerse a más tardar el tercer día hábil posterior a aquél en que el proveedor de aviso de la entrega de los bienes correspondientes.

ANEXOS  
DIVISION DE CONTRATOS



**CATÁLOGO GENERAL DE LUGARES DE ENTREGA Y PAGO**

**DIRECTORIO DE ALMACENES**

**PARA EL IMSS**

**HORARIO DE ENTREGA DE 8:00 HRS A 14: 00 HRS**

| DELEGACIÓN Y/O UMAE          | LUGAR DE ENTREGA   | LUGAR DE PAGO   |
|------------------------------|--|---|
| <b>AGUASCALIENTES</b>        | Almacén Delegacional<br>Carolina Villanueva No. 314<br>Ciudad Industrial<br>C.P. 20290 Aguascalientes, Ags.              | Departamento de Presupuesto, Contabilidad y Erogaciones<br>Alameda No. 704 Colonia del Trabajo<br>C.P. 20180 Aguascalientes, Ags.   |
| <b>BAJA CALIFORNIA NORTE</b> | Almacén Delegacional<br>Blvd. Lázaro Cárdenas No. 3035<br>Frente Fracc. Nuevo Mexicali<br>C. P. 21600 Mexicali, B. C. N. | Departamento de Presupuesto, Contabilidad y Erogaciones<br>Calz. Cuauhtémoc No. 300 Col. Aviación<br>C. P. 21230 Mexicali, B. C. N.   |
| <b>BAJA CALIFORNIA SUR</b>   | Almacén Delegacional<br>Calle Cuauhtémoc y Carranza No. 2415<br>Col. La Rinconada C. P. 23040<br>La Paz, B. C. S.        | Departamento de Presupuesto, Contabilidad y Erogaciones<br>Calle Madero No. 315 entre Héroes del 47 y H. Colegio Militar<br>Col. Esterito C. P. 23020                                   |
| <b>CAMPECHE</b>              | Almacén Delegacional<br>Calle Nueva del Seguro Social s/n<br>Col. Centro C. P. 24000 Campeche, Camp.                     | Departamento de Presupuesto, Contabilidad y Erogaciones<br>Av. María Lavalle Urbina esq. Av. Fundadores<br>Zona Comercial Ah Kim Pech Col. San Francisco<br>C. P. 24010 Campeche, Camp. |
| <b>COAHUILA</b>              | Almacén Delegacional<br>Carretera Antigua Arteaga y Libramiento López Portillo<br>C.P. 25015 Arteaga, Coah.              | Departamento de Presupuesto, Contabilidad y Erogaciones<br>Blvd. Venustiano Carranza 2809 esq. Periférico Luis Echeverría Álvarez Colonia La Salle C.P. 25280 Saltillo, Coah.           |
| <b>COLIMA</b>                | Almacén Delegacional<br>Calle Zaragoza No.199<br>Col. La Alta Villa C. P. 28987<br>Ciudad Villa de Álvarez Colima, Col.  | Departamento de Presupuesto, Contabilidad y Erogaciones<br>Calle Zaragoza No. 62 Col. Centro CP. 28000 Colima, Col.   |
| <b>CHIAPAS</b>               | Almacén Delegacional Tapachula<br>Libramiento Sur de Tapachula Km 4.0<br>Parque Industrial Los Mangos Tapachula, Chis.   | Departamento de Presupuesto, Contabilidad y Erogaciones<br>Carretera Costera y Anillo Periférico s/n<br>Col. Centro C. P. 30700 Tapachula, Chis.  |



| DELEGACIÓN Y/O UMAE             | LUGAR DE ENTREGA   | LUGAR DE PAGO   |
|---------------------------------|--|---|
| <b>CHIAPAS</b>                  | Almacén Subdelegacional en Tuxtla Gutiérrez, Chiapas<br>Carretera Tuxtla Gutiérrez-San Cristóbal Km 7.0<br>Tuxtla Gutiérrez, Chiapas                           | Departamento de Presupuesto, Contabilidad y Erogaciones<br>Carretera Costera y Anillo Periférico s/n<br>Col. Centro C. P. 30700 Tapachula, Chis.  |
| <b>CHIHUAHUA</b>                | Almacén Delegacional Privada de Santa Rosa Nos. 21 y 23<br>Colonia Nombre de Dios C.P. 31110<br>Chihuahua, Chih.   | Departamento de Presupuesto, Contabilidad y Erogaciones<br>Av. Universidad No 1101 Colonia Centro C.P. 31000<br>Chihuahua, Chih.  |
| <b>DURANGO</b>                  | Almacén Delegacional Carretera Durango-México Km 5<br>Colonia 15 de Octubre C.P. 34285<br>Durango, Dgo.  | Departamento de Presupuesto, Contabilidad y Erogaciones<br>Calle Juárez No 104 Sur 1er. Piso Zona Centro<br>C.P.34000<br>Durango, Dgo.  |
| <b>GUANAJUATO</b>               | Almacén Delegacional Calle España Esq. Calle Suecia<br>Fracc. Los Paraísos C. P. 37320<br>León, Gto.   | Departamento de Presupuesto, Contabilidad y Erogaciones<br>Blvd. Adolfo López Mateos s/n Esq. Paseo de los Insurgentes s/n<br>Fracc. Los Paraísos C. P. 37320<br>Tel. 01 477 717 5474, León, Gto. |
| <b>GUERRERO</b>                 | Almacén delegacional Av. Ruíz Cortines S/N Frente a la Escuela de Sociales Col. INFONAVIT Alta Progreso Acapulco, Gro. C.P. 39610                              | Departamento de Presupuesto, Contabilidad y Erogaciones Cuauhtémoc No. 95 Col. Centro Acapulco, Gro. C.P. 39300   |
| <b>HIDALGO</b>                  | Almacén Delegacional Carretera Las Bombas-La Paz No. 402 Fracc. Industrial La Paz C. P. 42080 Pachuca, Hgo.  | Departamento de Presupuesto, Contabilidad y Erogaciones Blvd. Luis Donaldo Colosio n° 516 Col. Canutillo C. P. 42090 Pachuca, Hgo.  |
| <b>JALISCO</b>                  | Almacén Delegacional Anillo Periférico Sur No. 8000 Col. Sta. María Tequepexpan C. P. 45600 Tlaquepaque, Jal.  | Departamento de Presupuesto, Contabilidad y Erogaciones Calle Belisario Domínguez No. 1000 esq Sierra Morena Col. Independencia C. P. 44340 Guadalajara, Jal.                                     |
| <b>ESTADO DE MÉXICO ORIENTE</b> | Almacén de la Coordinación de Abastecimiento y Equipamiento Poniente 146 No. 825 Col. Industrial Vallejo Código Postal 02300 Delegación Azcapotzalco, Distrito | Jefatura de Servicios de Finanzas Calle 4 No. 25 primer piso Fraccionamiento Industrial Alce Blanco Municipio de Naucalpan Edo. Méx.  |

ANEXOS

DIVISION DE CONTABILIDAD



| DELEGACIÓN Y/O UMAE              | LUGAR DE ENTREGA  | LUGAR DE PAGO  |
|----------------------------------|---|--|
| <b>ESTADO DE MÉXICO PONIENTE</b> | Coordinación de Abastecimiento y Equipamiento Vialidad Toluca Metepec Km. 4.5 Barrio del Espíritu Santo, Col. La Michoacana, Metepec, Edo. de Méx, C.P. 52140     | Jefatura de Finanzas Calle Josefa Ortiz de Domínguez Esq. Miguel Hidalgo y Costilla, Col. Centro, Toluca, Méx. C.P. 50000                        |
| <b>MICHOACAN</b>                 | Almacén Delegacional Manuel Pérez Coronado esq. Jesús Sansón Flores s/n. Col. Infonavit Camelinas CP. 58290, Morelia, Michoacán                                   | Jefatura de Finanzas Madero Poniente, Col. Centro 1200, C.P. 58000, Morelia, Michoacán   |
| <b>MORELOS</b>                   | Coordinación de Abastecimiento y Equipamiento - Almacén Delegacional Av. Plan de Ayala Esq. Av. Central s/n Col. Cuauhnauc código Postal 62430 Cuernavaca Morelos | Departamento de Presupuesto, Contabilidad y Erogaciones Blv. Benito Juárez No. 18 Primer Piso Código Postal 62000 Col. Centro Cuernavaca Morelos |
| <b>NAYARIT</b>                   | Almacén Delegacional Retorno No. 72 Col. Obrera C. P. 63120 Tepic, Nay.   | Departamento de Presupuesto, Contabilidad y Erogaciones Calzada del Ejército Nacional No. 14 Col. Fray Junípero Serra C. P. 63166 Tepic, Nay.    |
| <b>NUEVO LEON</b>                | Almacén Delegacional Manuel L. Barragán No. 4850 Nte. Colonia Hidalgo C.P. 64260 Monterrey, N.L.  | Departamento de Presupuesto, Contabilidad y Erogaciones Calle Gregorio Torres Quevedo No. 1950 Colonia Centro C.P. 64010 Monterrey, N.L.         |
| <b>OAXACA</b>                    | Almacén Delegacional Paraje la Vía s/n Km 3 Carretera Oaxaca-Zaachila C. P. 68160 Xoxocotlan, Oax.  | Departamento de Presupuesto, Contabilidad y Erogaciones Calzada Porfirio Díaz No. 1803 Col. Reforma C. P. 68050 Oaxaca, Oax.                     |
| <b>PUEBLA</b>                    | Almacén Delegacional Calle 5 de Febrero Oriente No. 107 Col. San Felipe Hueyotlipan C. P. 72030 Puebla, Pue.  | Departamento de Presupuesto, Contabilidad y Erogaciones Calle 4 Norte No. 2005 C. P. 72000 Puebla, Pue. Col. Centro                              |
| <b>QUERETARO</b>                 | Almacén Delegacional en Querétaro Av. Mesquital No. 6 Col. San Pablo Querétaro, Qro Código Postal 76130   | Departamento de Presupuesto, Contabilidad y Erogaciones Av. 5 de febrero N° 102 Col. Centro Código Postal 76000                                  |
| <b>QUINTANA ROO</b>              | Almacén Delegacional Carretera Chetumal-Mérida Km 2.5 Col. Aeropuerto C.P. 77003 Chetumal, Quintana Roo   | Depto. Presupuesto, Contabilidad y Erogaciones Av. Chapultepec No. 2 Oriente, Col. Centro C.P. 77000 Chetumal, Quintana Roo.                     |
| <b>SAN LUIS POTOSÍ</b>           | Almacén Delegacional Av. De los conventos 109-111 Fraccionamiento Hogares Ferrocarrileros C.P. 78435 San Luis Potosí, S.L.P.                                      | Departamento de Presupuesto, Contabilidad y Erogaciones Cuauhtémoc 255 Colonia Moderna C.P. 78270 San Luis Potosí, S.L.P.                        |
| <b>SINALOA</b>                   | Almacén Delegacional Blvd. Emiliano Zapata No. 3755 Pte. Col. Industrial El Palmito C. P. 80160 Tel. 01667 9920121, 9920475 y 9920476 Culiacán, Sin.              | Departamento de Presupuesto, Contabilidad y Erogaciones Fco. Zarco y Jesús G. Andrade s/n Col. Miguel Alemán C. P. 80200 Culiacán, Sin.          |

ANEXOS  
DIVISION DE...





| DELEGACIÓN Y/O UMAE                      | LUGAR DE ENTREGA   | LUGAR DE PAGO  |
|--|--|--|
| <b>SONORA</b>                            | Almacén Delegacional Prolongación Hidalgo y Huisaguay Col. Bella Vista C.P. 85130 Cd. Obregón, Son.  | Departamento de Presupuesto, Contabilidad y Erogaciones Calle 5 de Febrero Nú. 220 entre Nainari y Allende C. P. 85000 Cd. Obregón, Son.   |
| <b>TABASCO</b>                           | Paseo Usumacinta núm. 95 , primero de mayo , c.p. 86190, Villahermosa, Tabasco, Tabasco,   | Departamento de Presupuesto, Contabilidad y Erogaciones Av. Cesar A. Sandino No. 102 Col. 1° de Mayo C. P. 86190 Villahermosa, Tab.  |
| <b>TAMAULIPAS</b>                        | Almacén Delegacional Conjunto IMSS C.P. 87028 Cd. Victoria, Tamps.   | Departamento de Presupuesto, Contabilidad y Erogaciones Centro Médico Educativo y Cultural Lic. Adolfo López Mateos Colonia Pedro Sosa Código Postal 87120 Cd. Victoria, Tamps.        |
| <b>TLAXCALA</b>                          | Almacén Delegacional Instituto Politécnico Nacional s/n San Diego Metepec C. P. 90110 Tlaxcala, Tlx.   | Departamento de Presupuesto, Contabilidad y Erogaciones Guillermo Valle No. 115 Col. Centro C. P. 90000 Tlaxcala, Tlx.   |
| <b>VERACRUZ NORTE</b>                    | Almacén Delegacional de Bienes Terapéuticos Carret. Veracruz-La Boticaria Km 2.5 Col. Vista Alegre C. P. 94295 Boca del Río Veracruz               | Departamento de Presupuesto, Contabilidad y Erogaciones Lomas del Estadio s/n Col. Centro C. P. 91000 Xalapa, Ver.   |
| <b>VERACRUZ SUR</b>                      | Almacén Delegacional de Bienes Av. Veracruz Esq.Norte 22 No. 56 Col. Sta. Catarina C. P. 94730 Río Blanco, Ver.                                    | Departamento de Presupuesto, Contabilidad y Erogaciones Poniente 7N° 1350 Col. Centro C. P. 94300 Orizaba, Ver.  |
| <b>YUCATÁN</b>                           | Almacén Delegacional Calle 44 No. 999 por 127 y 127B Col. Serapio Rendón C. P. 97285 Mérida, Yuc.  | Departamento de Presupuesto, Contabilidad y Erogaciones Calle 34 No. 439 por 41 Col. Industrial C. P. 97150 Mérida, Yuc.   |
| <b>ZACATECAS</b>                         | Almacén Delegacional Carretera Tránsito pesado Km 1 esq. Con Priv, Secretaría de Hacienda y Crédito Público C.P. 98604. Guadalupe, Zacatecas       | Departamento de Presupuesto, Contabilidad y Erogaciones Restauradores No. 3 Col. Dependencias Federales C.P. 98600 Guadalupe, Zac.   |
| <b>DELEGACIÓN NORTE DISTRITO FEDERAL</b> | Almacén Delegacional Norte del D.F. Calz. vallejo 675 Col. Magdalena de las Salinas Código Postal 07760 delegación Gustavo A. Madero México, D. F. | Jefatura de Planeación y Finanzas Delegación Norte del D.F. Av. Instituto Politécnico Nacional No. 5421 Col. Magdalena de las Salinas Código Postal 07760 delegación Gustavo A. Madero |
| <b>DELEGACIÓN SUR DISTRITO FEDERAL</b>   | Almacén delegacional Sur del D.F. Calz. Vallejo 675, Col. Magdalena de las Salinas Delegación Gustavo A. Madero C.P. 07760 Méx, D.F.               | Departamento Delegacional de Presupuesto, Contabilidad y Erogaciones sito en Popocatepetl No. 14, 6o. Piso Col. Ex hipódromo Condesa Delegación Cuauhtémoc, C.P. 06100, Méx, D.F.      |



INSTITUTO MEXICANO DEL SEGURO SOCIAL  
DIRECCIÓN DE ADMINISTRACIÓN  
UNIDAD DE ADMINISTRACIÓN  
COORDINACIÓN DE ADQUISICIÓN DE BIENES  
Y CONTRATACIÓN DE SERVICIOS

Contrato N°  
**U150118**  
Adjudicación Directa  
SA-019GYR047-T33-2015

### ANEXO 3 (TRES)

“DICTAMEN DE DISPONIBILIDAD PRESUPUESTAL PREVIO”

ANEJOS  
DIVISION DE CONTRATOS

*R*

EL PRESENTE ANEXO CONSTA DE **02** HOJAS INCLUYENDO ESTA CARÁTULA



INSTITUTO MEXICANO DEL SEGURO SOCIAL

DIRECCION DE FINANZAS  
UNIDAD DE OPERACIÓN FINANCIERA  
COORDINACIÓN DE PRESUPUESTO E INFORMACIÓN PROGRAMÁTICA  
DICTAMEN DE DISPONIBILIDAD PRESUPUESTAL PREVIO

FOLIO: 0000019798-2015

Dictamen de Inversión

Dictamen de Gasto

Dependencia Solicitante: 09 Distrito Federal Nivel Central  
099001 Oficinas Centrales  
180000 CoordControlAbasto

Concepto: OFICIOS 0472 Y 0568 DEL 12 Y 17/02/2015 PARA LA ADQUISICIÓN DE MEDICAMENTOS

Fecha Elaboración: 26/02/2015

Total Comprometido (en pesos): \$ 857,558,117.63  
Cuenta: 21053001 DE MEDICAMENTOS Unidad de Información: 201401 Centro de Costos: 15020

| COMPROMETIDO MENSUAL (en miles de pesos) |           |          |          |          |          |          |          |          |          |          |        |
|--|-----------|----------|----------|----------|----------|----------|----------|----------|----------|----------|--------|
| ENE                                      | FEB       | MAR      | ABR      | MAY      | JUN      | JUL      | AGO      | SEP      | OCT      | NOV      | DIC    |
| 0.0                                      | 156,726.8 | 71,674.3 | 75,260.0 | 75,210.4 | 74,986.9 | 75,328.2 | 75,452.6 | 69,632.1 | 73,195.8 | 58,995.2 | 51,096 |
| DISPONIBLE (en miles de pesos)           |           |          |          |          |          |          |          |          |          |          |        |
| 0.0                                      | 0.0       | 0.0      | 9,095.1  | 6,142.9  | 2,577.5  | 5,319.1  | 15,145.8 | 13,669.0 | 10,573.4 | 4,142.4  | 0      |

El presente documento de existencia de respaldo presupuestario se emite en términos de lo señalado en numeral 7.2.10 de la Norma Presupuestaria del Instituto Mexicano del Seguro Social (IMSS), y de lo establecido en el artículo 8º, 144 y 148 del Reglamento Interior del IMSS, responsabilidad del área solicitante el destino y aplicación de los recursos. También se informa que este documento únicamente tendrá validez para el ejercicio fiscal en curso, y que con base en la revisión que se efectuó en el Sistema Financiero PREI-Millennium, en el Módulo de Control de Compromisos, en la combinación unidad de información y centro de costos, los montos señalados quedan comprometidos para dar inicio a las gestiones de adquisición de bienes y servicios con base al marco normativo vigente.

ATENTAMENTE

Lic. Armanda Rivera Téllez

Titular de la División de Gestión Presupuestaria

|     |     |     |
|-----|-----|-----|
| DÍA | MES | AÑO |
|     |     |     |

DICTAMINADO DEFINITIVO

DICTAMEN DEFINITIVO

CONTRATO No. \_\_\_\_\_

IMPORTE DEFINITIVO (EN PESOS): \$ \_\_\_\_\_ .00

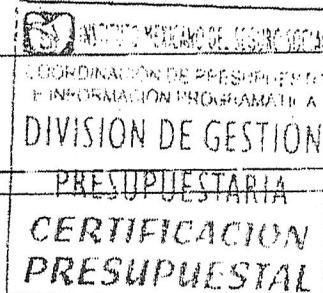

Clave: 6170-009-001

ANEXOS  
DIVISION DE CONTRATOS



**INSTITUTO MEXICANO DEL SEGURO SOCIAL**  
**DIRECCIÓN DE ADMINISTRACIÓN**  
**UNIDAD DE ADMINISTRACIÓN**  
**COORDINACIÓN DE ADQUISICIÓN DE BIENES**  
**Y CONTRATACIÓN DE SERVICIOS**

**Contrato N°**  
**U150118**  
Adjudicación Directa  
SA-019GYR047-T33-2015

**ANEXO 4 (CUATRO)**

**“PROPUESTA ECONÓMICA, ACTA DE ADJUDICACIÓN Y  
DATOS DE CONTACTO OFICIAL”**

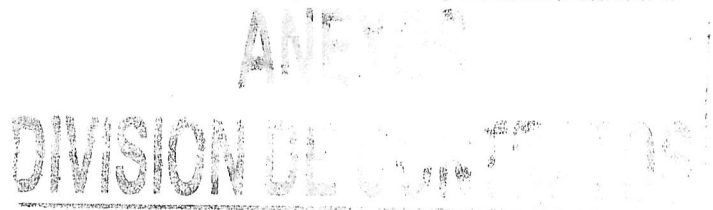

EL PRESENTE ANEXO CONSTA DE **08** HOJAS INCLUYENDO ESTA CARÁTULA

**ANEXO NÚMERO 5 (CINCO)**

ADJUDICACION DIRECTA INTERNACIONAL No. SA-019GYR047-T33-2015  
 FECHA: 26 DE MARZO DE 2015 FAB. ( ) DIST. ( XXXX ). No. DE PREI IMSS: 77474  
 NOMBRE DEL LICITANTE: PRODIFAM, S.A. DE C.V. DOMICILIO: SUR 109 A No. 2223 COL. JUVENTINO ROSAS DELEGACIÓN IZTACALCO, MEXICO, D.F., C.P. 08700  
 TEL.: 91 71 56 00 FAX: 91 71 56 22 R. F. C.: PRO-840510 812 CORREO ELECTRÓNICO: ramon.cipriano@psicofarma.com.mx  
 ESTRATIFICACIÓN MIPYME: MICRO ( ) PEQUEÑA ( ) MEDIANA ( ) GRANDE ( XXXX )

| No. Part.   | CLAVE(S) |      |      |     |     | descripción  | Presentación |       |      | Nombre del Titular del Registro Sanitario | Número de Registro Sanitario        | Nombre Corto y R.F.C. del Titular del Registro Sanitario | País de Origen         | Nombre del fabricante | Cant. Min                           | Cant. Máx | Precio ofertado |         |
|---|----------|------|------|-----|-----|--|--------------|-------|------|---|-------------------------------------|--|------------------------|-----------------------|-------------------------------------|-----------|-----------------|---------|
|   | Gpo      | Gen. | Esp. | Dif | Var |  | Unid.        | Cant. | Tipo |   |                                     |  |                        |                       |                                     |           |                 |         |
| 1   | 010      | 000  | 0106 | 00  | 00  | PARACETAMOL SOLUCION ORAL CADA ML CONTIENE: PARACETAMOL 100 MG ENVASE CON 15 ML, GOTERO CALIBRADO A 0.5 Y 1 ML, INTEGRADO O ADJUNTO AL ENVASE QUE SIRVE DE TAPA. | FC           | 0     | 15   | ML  | LABORATORIOS ALPHARMA, S.A. DE C.V. | 212M96 SSA   | ALPHARMA LAL690421KQ0  | MEXICO                | LABORATORIOS ALPHARMA, S.A. DE C.V. | 364,132   | 910,329         | \$ 3.08 |
|   |          |      |      |     |     |  |              |       |      |   | ULTRA LABORATORIOS, S.A. DE C.V.    | 100M2003 SSA   | ULTRA ULA-010207-TYS   |                       |                                     |           |                 |         |
|   |          |      |      |     |     |  |              |       |      |   | LABORATORIOS SOLFRAN, S.A.          | 022M2001 SSA   | SOLFRAN LSO-741128-J68 |                       |                                     |           |                 |         |
| <p>IMPORTE MAXIMO CON LETRA: DOS MILLONES OCHOCIENTOS TRES MIL OCHOCIENTOS TRECE PESOS 32/100 M.N.<br/>                 NOTAS: EL PRECIO PROPUESTO, OPERMANECERÁ FIJO DURANTE LA VIGENCIA DEL CONTRATO.<br/>                 EN EL CASO DE QUE EL ISNTITUTO ME OTORQUE LA DEMANDA SOLICITADA, ME OBLIGO EN NOMBRE DE MI REPRESENTADA A SUSCRIBIR EL CONTRATO QUE SE DERIVE.<br/>                 PRESENTACIÓN      UNID.- UNIDAD DE MEDIDA.      CANT.- CANTIDAD.      TIPO.- TIPO DE PRESENTACIÓN.</p> |          |      |      |     |     |  |              |       |      |   |                                     |  |                        |                       |                                     |           |                 |         |

Prodifam, S.A. de C.V.

NOMBRE:

RAMON CIPRIANO BARRERA

CARGO:

REPRESENTANTE LEGAL

FIRMA:

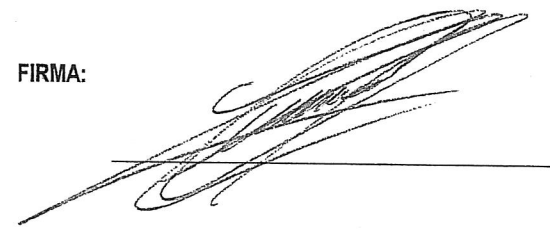

ANEXOS  
CONDICIONES DE CONTRATOS



**ACTA DEL PROCEDIMIENTO DE ADJUDICACIÓN DIRECTA INTERNACIONAL BAJO LA COBERTURA DE LOS TRATADOS DE LIBRE COMERCIO NO. SA-019GYR047-T33-2015, EFECTÚA LA DIVISIÓN DE BIENES TERAPÉUTICOS PARA LA ADQUISICIÓN DE MEDICAMENTOS CLAVE 010 000 0106 00, PARA CUBRIR LAS NECESIDADES MINIMAS NECESARIAS PARA EL INSTITUTO EN EL EJERCICIO 2015.**

EN LA CIUDAD DE MÉXICO, DISTRITO FEDERAL, SIENDO LAS 13:00 HORAS DEL DÍA 26 DE MARZO DE 2015, REUNIDOS EN LA SALA DE JUNTAS DE USOS MÚLTIPLES DE LA COORDINACIÓN TÉCNICA DE BIENES Y SERVICIOS TERAPÉUTICOS, SITA EN DURANGO No. 291, CUARTO PISO, COLONIA ROMA NORTE, C. P. 06700, DELEGACIÓN CUAUHTÉMOC, MÉXICO, D. F., EN REPRESENTACIÓN DE LA COORDINACIÓN TÉCNICA DE BIENES Y SERVICIOS, DESIGNA A LA LIC. MAGDALENA LEAL GONZÁLEZ, TITULAR DE LA DIVISIÓN DE BIENES TERAPÉUTICOS, COMO LO ESTABLECE EL CAPITULO II NUMERAL 33 FRACCIÓN I, DE LAS POLÍTICAS, BASES Y LINEAMIENTOS EN MATERIA DE ADQUISICIONES, ARRENDAMIENTOS Y PRESTACIÓN DE SERVICIOS, QUIEN PRESIDE ESTE EVENTO, PARA LLEVAR A CABO EL PROCEDIMIENTO DE ADJUDICACIÓN DIRECTA INTERNACIONAL BAJO LA COBERTURA DE LOS TRATADOS DE LIBRE COMERCIO NO. SA-019GYR047-T33-2015, EFECTÚA LA DIVISIÓN DE BIENES TERAPÉUTICOS PARA LA ADQUISICIÓN DEL MEDICAMENTOS CLAVE 010 000 0106 00, PARA CUBRIR LAS NECESIDADES MINIMAS NECESARIAS PARA EL INSTITUTO EN EL EJERCICIO 2015.

**ANTECEDENTES**

**PRIMERO.-** LA COORDINACIÓN TÉCNICA DE BIENES Y SERVICIOS TERAPÉUTICOS, CON BASE EN EL REQUERIMIENTO, INFORMACIÓN Y DOCUMENTACIÓN QUE PRESENTÓ LA COORDINACIÓN DE CONTROL DE ABASTO Y QUE OBRAN EN SU PODER, MEDIANTE OFICIO 09 53 84 61 1800/2015001178, SOLICITO LA ADQUISICION DE MEDICAMENTOS ESPECIFICAMENTE PARA **MEDICAMENTOS CLAVE 010 000 0106 00, PARA CUBRIR LAS NECESIDADES MINIMAS NECESARIAS PARA EL INSTITUTO EN EL EJERCICIO 2015**, A TRAVÉS DEL PROCEDIMIENTO DE ADJUDICACIÓN DIRECTA FUNDADA Y MOTIVADA DE CONFORMIDAD CON EL ARTÍCULO 40, 41 FRACCIÓN V DE LA LEY DE ADQUISICIONES, ARRENDAMIENTOS Y SERVICIOS DEL SECTOR PÚBLICO Y 71 DE SU REGLAMENTO, POR LO QUE UNA VEZ ANALIZADA LA JUSTIFICACIÓN Y LOS CRITERIOS DE EXCEPCIÓN SE CONSIDERA PROCEDENTE LLEVARLA A CABO.

**SEGUNDO.-** CON FUNDAMENTO EN LO DISPUESTO EN EL ARTÍCULO 134 DE LA CONSTITUCIÓN POLÍTICA DE LOS ESTADOS UNIDOS MEXICANOS, ARTÍCULOS 3 FRACCIÓN I, 26 FRACCIÓN III, 26 BIS FRACCIÓN I, 28 FRACCION II, 40, 41 FRACCIÓN V Y 47 DE LA LEY DE ADQUISICIONES ARRENDAMIENTOS Y SERVICIOS DEL SECTOR PÚBLICO, SU REGLAMENTO, ASÍ COMO LAS POLÍTICAS, BASES Y LINEAMIENTOS EN MATERIA DE ADQUISICIONES, ARRENDAMIENTOS Y SERVICIOS, LA COORDINACIÓN TÉCNICA DE BIENES Y SERVICIOS A TRAVÉS DE LA DIVISIÓN DE BIENES TERAPÉUTICOS, REALIZÓ EL **PROCEDIMIENTO DE ADJUDICACIÓN DIRECTA INTERNACIONAL BAJO LA COBERTURA DE LOS TRATADOS DE LIBRE COMERCIO NO. SA-019GYR047-T33-2015**, PARA LA ADQUISICIÓN DE **MEDICAMENTOS CLAVE 010 000 0106 00, PARA CUBRIR LAS NECESIDADES MINIMAS NECESARIAS PARA EL INSTITUTO EN EL EJERCICIO 2015.**

**TERCERO.-**LOS RECURSOS PRESUPUESTARIOS A EJERCER CON MOTIVO DE LA PRESENTE ADJUDICACIÓN, SE ENCUENTRAN COMPRENDIDOS EN EL DICTAMEN PREVIO DE DISPONIBILIDAD PRESUPUESTAL NÚMERO **0000019798-2015** DE FECHA 26 DE FEBRERO DE 2015, QUE EMITIÓ LA DIVISIÓN DE PRESUPUESTO, PARA CUBRIR LA EROGACIÓN DE LA ADJUDICACIÓN DE LOS CONTRATOS QUE SE GENEREN EN EL EJERCICIO 2015.

DIRECCIÓN DE ADMINISTRACIÓN



**ACTA DEL PROCEDIMIENTO DE ADJUDICACIÓN DIRECTA INTERNACIONAL BAJO LA COBERTURA DE LOS TRATADOS DE LIBRE COMERCIO NO. SA-019GYR047-T33-2015, EFECTÚA LA DIVISIÓN DE BIENES TERAPÉUTICOS PARA LA ADQUISICIÓN DE MEDICAMENTOS CLAVE 010 000 0106 00, PARA CUBRIR LAS NECESIDADES MINIMAS NECESARIAS PARA EL INSTITUTO EN EL EJERCICIO 2015.**

**EVALUACIÓN**

**PRIMERO-** CON FUNDAMENTO EN EL ARTÍCULO 134 DE LA CONSTITUCIÓN POLÍTICA DE LOS ESTADOS UNIDOS MEXICANOS Y DERIVADO DEL DICTAMEN DE PROCEDENCIA DE EXCEPCIÓN A LA LICITACIÓN POR ADJUDICACIÓN DIRECTA FIRMADO POR EL TITULAR DE LA COORDINACIÓN DE CONTROL DE ABASTO REMITIDO CON OFICIO 095384611800/2015001178, CON FUNDAMENTO A LO ESTABLECIDO EN EL ARTÍCULO 40 DE LA LEY DE ADQUISICIONES, ARRENDAMIENTOS Y SERVICIOS DEL SECTOR PÚBLICO Y 71 DE SU REGLAMENTO, SE PROCEDIÓ A DAR A CONOCER LO SIGUIENTE:

| GRUPO | GEN | ESP  | DIF | VAR | LICITANTE               | REGISTRO<br>NANTAVIO<br>S.A. | MARCA    | PROCEDENCIA | FABRICANTE                         | OBSERVACIONES   |
|-------|-----|------|-----|-----|-------------------------|------------------------------|----------|-------------|------------------------------------|---|
| 010   | 000 | 0106 | 00  | 00  | PRODIFAM, S. A. DE C.V. | 212M96                       | ALPHARMA | MEXICO      | LABORATORIOS ALPHARMA S.A. DE C.V. | CONFORME A LA DOCUMENTACIÓN QUE INTEGRO COMO PARTE DE SU PROPUESTA PRESENTADA ANTE LA COORDINACION DE CONTROL DE ABASTO Y DE ACUERDO A LA EVALUACIÓN TÉCNICO ADMINISTRATIVA REALIZADA, SU PROPUESTA CUMPLE, EN RAZÓN DE LOS REQUISITOS ESTABLECIDOS POR LA COORDINACION DE CONTROL DE ABASTO. |
| 010   | 000 | 0106 | 00  | 00  | PRODIFAM, S. A. DE C.V. | 100M2003                     | ULTRA    | MEXICO      | ULTRA LABORATORIOS S.A. DE C.V.    |   |
| 010   | 000 | 0106 | 00  | 00  | PRODIFAM, S. A. DE C.V. | 022M2001                     | SOLFRAN  | MEXICO      | LABORATORIOS SOLFRAN, S.A.         |   |

**FALLO**

**CLAVES ASIGNADAS QUE REÚNEN LOS REQUISITOS TÉCNICOS Y ECONÓMICOS SOLICITADOS**

| GRUPO | GEN | ESP  | DIF | VAR | LICITANTE               | MARCA    | PROCEDENCIA | CLASE    | PRECIO<br>NETO | %<br>ASIGNA | ASIGNA<br>IMSS | IMPORTE<br>ASIGNA IMSS |
|-------|-----|------|-----|-----|-------------------------|----------|-------------|----------|----------------|-------------|----------------|------------------------|
| 010   | 000 | 0106 | 00  | 00  | PRODIFAM, S. A. DE C.V. | ALPHARMA | MEXICO      | GENERICO | 3.08           | 100         | 910,329        | 2,803,813.32           |
| 010   | 000 | 0106 | 00  | 00  | PRODIFAM, S. A. DE      | ULTRA    | MEXICO      | GENERICO | 3.08           |             | 0              | 0.00                   |

DIVISION DE CONTRATOS

4



ACTA DEL PROCEDIMIENTO DE ADJUDICACIÓN DIRECTA INTERNACIONAL BAJO LA COBERTURA DE LOS TRATADOS DE LIBRE COMERCIO NO. SA-019GYR047-T33-2015, EFECTÚA LA DIVISIÓN DE BIENES TERAPÉUTICOS PARA LA ADQUISICIÓN DE MEDICAMENTOS CLAVE 010 000 0106 00, PARA CUBRIR LAS NECESIDADES MÍNIMAS NECESARIAS PARA EL INSTITUTO EN EL EJERCICIO 2015.

**CLAVES ASIGNADAS QUE REÚNEN LOS REQUISITOS TÉCNICOS Y ECONÓMICOS SOLICITADOS**

| EPS | GRUPO | GRUPO | DIC | VER | LICITANTE                       | MARCA   | PROCEDENCIA | TIPO     | PRECIO NETO | % ASIGNA | ASIGNA IMSS | IMPORTE ASIGNA IMSS |
|-----|-------|-------|-----|-----|---------------------------------|---------|-------------|----------|-------------|----------|-------------|---------------------|
| 010 | 000   | 0106  | 00  | 00  | C.V.<br>PRODIFAM, S. A. DE C.V. | SOLFRAN | MEXICO      | GENERICO | 3.08        |          | 0           | 0.00                |

**RESUMEN DE IMPORTES MÁXIMOS ASIGNADOS POR PROVEEDOR**

| PROVEEDOR               | IMPORTE MÁXIMO ASIGNADO |
|-------------------------|-------------------------|
| PRODIFAM, S. A. DE C.V. | 2,803,813.32            |
| <b>Total general</b>    | <b>2,803,813.32</b>     |

**PRIMERO.-** SE NOTIFICA A LOS PROVEEDORES QUE LAS CANTIDADES MÍNIMAS PARA CADA UNA DE LAS CLAVES ASIGNADAS EN CONTRATOS ABIERTOS CORRESPONDERÁ AL 40% (CUARENTA POR CIENTO) DE LA CANTIDAD MÁXIMA ASIGNADA, MISMA QUE SE DETALLA EN EL ANEXO 1 DEL CONTRATO.

**SEGUNDO.-** LOS TÉRMINOS Y CONDICIONES QUE SERÁN UTILIZADOS EN EL PRESENTE PROCEDIMIENTO SON LOS ESTABLECIDOS POR LA COORDINACIÓN DE CONTROL DE ABASTO, CON FUNDAMENTO A LO ESTABLECIDO EN EL ARTÍCULO 40 DE LA LEY DE ADQUISICIONES, ARRENDAMIENTOS Y SERVICIOS DEL SECTOR PÚBLICO Y 71 DE SU REGLAMENTO, EN EL CUAL SE ESTABLECEN LOS REQUISITOS PARA PARTICIPAR EN EL PROCEDIMIENTO DE ADJUDICACIÓN DIRECTA CON CARÁCTER INTERNACIONAL BAJO LA COBERTURA DE LOS TRATADOS DE LIBRE COMERCIO NÚMERO SA-019GYR047-T33-2015.

**TERCERO.-** CON LA NOTIFICACIÓN DE LA ADJUDICACIÓN AL PROVEEDOR GANADOR SERÁN EXIGIBLES LAS OBLIGACIONES POR LA ADJUDICACIÓN DE LOS CONTRATOS, CON FUNDAMENTO A LO ESTABLECIDO EN EL ARTÍCULO 46 DE LA LAASSP Y 84 QUINTO PÁRRAFO DE SU REGLAMENTO, LA VIGENCIA DE LOS

DIVISION DE BIENES TERAPÉUTICOS  
 ANEXO 1  
 2015





**ACTA DEL PROCEDIMIENTO DE ADJUDICACIÓN DIRECTA INTERNACIONAL BAJO LA COBERTURA DE LOS TRATADOS DE LIBRE COMERCIO NO. SA-019GYR047-T33-2015, EFECTÚA LA DIVISIÓN DE BIENES TERAPÉUTICOS PARA LA ADQUISICIÓN DE MEDICAMENTOS CLAVE 010 000 0106 00, PARA CUBRIR LAS NECESIDADES MINIMAS NECESARIAS PARA EL INSTITUTO EN EL EJERCICIO 2015.**

CONTRATOS ABIERTOS DERIVADOS DE ESTE PROCEDIMIENTO DE CONTRATACIÓN SERÁ A PARTIR DE LA FIRMA DEL CONTRATO Y HASTA EL 31 DE DICIEMBRE DE 2015.

**CUARTO.- EL PARTICIPANTE QUE OBTUVO ASIGNACIÓN, DEBERÁ ACUDIR EL 09 DE ABRIL DE 2015 EN PUNTO DE LAS 12:00 HORAS, PLAZO QUE SE ENCUENTRA DENTRO DE LOS QUINCE DÍAS NATURALES POSTERIORES A LA NOTIFICACIÓN DE LA ADJUDICACIÓN, A LA DIVISIÓN DE CONTRATOS Y APOYO TÉCNICO, DE LA COORDINACIÓN DE ADQUISICIÓN DE BIENES Y CONTRATACIÓN DE SERVICIOS, UBICADA EN CALLE DE DURANGO, NUMERO 291, 10º PISO, COL. ROMA NORTE, DELEGACIÓN CUAUHTÉMOC, C.P. 06700, MÉXICO, D. F., PARA FIRMAR EL CONTRATO QUE SE DERIVE DEL PRESENTE EVENTO, DE CONFORMIDAD CON LO DISPUESTO EN LOS ARTÍCULOS 46 Y 48 DE LA LEY DE ADQUISICIONES, ARRENDAMIENTOS Y SERVICIOS DEL SECTOR PÚBLICO, A FIN DE NO INCURRIR EN LAS CAUSALES PREVISTAS POR LOS ARTÍCULOS 59 Y 60 DE DICHO ORDENAMIENTO LEGAL.**

**QUINTO.- DE CONFORMIDAD CON LO DISPUESTO EN EL ARTÍCULO 37 PÁRRAFO CUARTO DE LA LEY DE ADQUISICIONES, ARRENDAMIENTOS Y SERVICIOS DEL SECTOR PÚBLICO Y 58 ÚLTIMO PÁRRAFO DE SU REGLAMENTO, SE ENVIARÁ UN AVISO MEDIANTE CORREO ELECTRÓNICO A TRAVÉS DEL SISTEMA ELECTRÓNICO DE COMPRAS GUBERNAMENTALES (COMPRANET), EN EL CUAL SE INDICA QUE DICHA ACTA SE ENCUENTRA A SU DISPOSICIÓN EN DICHO SISTEMA, INDEPENDIEMENTE QUE CONFORME A LO PREVISTO EN EL ARTÍCULO 37 BIS DE LA LEY, SE FIJARÁ UN AVISO EN EL MURAL DE COMUNICACIÓN, UBICADO EN EL CUARTO PISO DEL INMUEBLE UBICADO EN LA CALLE DE DURANGO No. 291, CUARTO PISO, COL ROMA NORTE, C. P. 06700, DELEGACIÓN CUAUHTÉMOC, MÉXICO D.F., A TRAVÉS DEL CUAL PODRÁN RECOGER UNA COPIA DE LA PRESENTE ACTA, SIENDO DE LA EXCLUSIVA RESPONSABILIDAD DE LOS PARTICIPANTES ACUDIR A ENTERARSE DE SU CONTENIDO Y OBTENER COPIA DE LA MISMA.**

**CIERRE DEL ACTA**

NO EXISTIENDO OTRO ASUNTO QUE TRATAR, SE DA POR TERMINADO EL PRESENTE ACTO DE COMUNICACIÓN DE ADJUDICACIÓN DEL PROCEDIMIENTO DE COMPRA EN SU MODALIDAD DE **ADJUDICACIÓN DIRECTA CON CARÁCTER INTERNACIONAL BAJO LA COBERTURA DE LOS TRATADOS DE LIBRE COMERCIO NÚMERO SA-019GYR047-T33-2015, SIENDO LAS 13:30 HORAS DEL DÍA 26 DE MARZO DEL AÑO DOS MIL QUINCE, ELABORANDO LA PRESENTE ACTA PARA LOS EFECTOS LEGALES CONDUCTENTES Y PARA DEBIDA CONSTANCIA, CON FUNDAMENTO EN EL ARTÍCULO 36 BIS, 37 Y 37 BIS DE LA LEY DE ADQUISICIONES, ARRENDAMIENTOS Y SERVICIOS DEL SECTOR PÚBLICO, FIRMANDO AL MARGEN Y AL CALCE DEL PRESENTE DOCUMENTO, LAS PERSONAS QUE EN ELLA ACTUARON, PARA LA DEBIDA CONSTANCIA Y EFECTOS LEGALES PROCEDENTES.**

DIVISION DE CONTRATOS

MÉXICO

GOBIERNO DE LA REPÚBLICA





INSTITUTO MEXICANO DEL SEGURO SOCIAL  
DIRECCIÓN DE ADMINISTRACIÓN  
UNIDAD DE ADMINISTRACIÓN  
COORDINACIÓN DE ADQUISICIÓN DE BIENES Y CONTRATACIÓN DE SERVICIOS  
COORDINACIÓN TÉCNICA DE BIENES Y SERVICIOS  
DIVISIÓN DE BIENES TERAPÉUTICOS

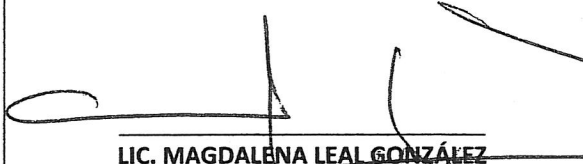

ACTA DEL PROCEDIMIENTO DE ADJUDICACIÓN DIRECTA INTERNACIONAL BAJO LA COBERTURA DE LOS TRATADOS DE LIBRE COMERCIO NO. SA-019GYR047-T33-2015, EFECTÚA LA DIVISIÓN DE BIENES TERAPÉUTICOS PARA LA ADQUISICIÓN DE MEDICAMENTOS CLAVE 010 000 0106 00, PARA CUBRIR LAS NECESIDADES MINIMAS NECESARIAS PARA EL INSTITUTO EN EL EJERCICIO 2015.

FIRMA DE FUNCIONARIOS

|   |   |
|---|---|
| TITULAR DE LA DIVISIÓN DE BIENES TERAPÉUTICOS | <br>LIC. MAGDALENA LEAL GONZÁLEZ |
| JEFE DEL ÁREA DE MEDICAMENTOS                 | <br>C. AGUSTÍN ESCAMILLA LARIOS  |

DIVISION DE BIENES TERAPÉUTICOS  
ANEXOS

Fecha: MEXICO D.F. A 8 DE ABRIL DE 2015

INSTITUTO MEXICANO DEL SEGURO SOCIAL

PRESENTE

Para las comunicaciones oficiales entre mi Representada y el personal adscrito al Instituto Mexicano del Seguro Social, el (los) contacto (s) con mi representada es a través de:

LIC. RAMON CIPRIANO BARRERA

REPRESENTANTE LEGAL

CALLE 109 A NUMERO 2223 COLONIA JUVENTINO ROSAS

DELEG. IZTACALCO, MEXICO D.F.

C.P. 08700

TEL. 85 03 89 00 Y 91 71 56 00

EXT. 1203 Y 1207

MOVIL [REDACTED]

ramon.cipriano@psicofarma.com.mx

SE CANCELAN DATOS PERSONALES DE PERSONA(S) FÍSICA(S) IDENTIFICABLE(S) TALES COMO: NUMERO CELULAR DE CONFORMIDAD A LO ESTABLECIDO EN LOS ARTÍCULOS 113 FRACCIÓN I Y 118 DE LA LEY FEDERAL DE TRANSPARENCIA Y ACCESO A LA INFORMACIÓN PÚBLICA. D.O.F. 09-mayo-2016

Ramón Cipriano Barrera, en mi carácter de Representante Legal, de la empresa Prodifam S.A. DE C.V., manifiesto por medio de la presente que estoy enterado del contenido del artículo 18 y 19 de la Ley Federal de Transparencia y Acceso a la Información Pública Gubernamental, y 40 de su Reglamento y que los datos personales contenidos en el contrato y sus anexos, derivado del procedimiento No. SA-0196YR047-T33-2014, no contiene información de carácter reservada y confidencial, por lo que autorizo a la Institución a su publicación en el Sistema Electrónico de Información Pública Gubernamental sobre Adquisiciones, Arrendamientos y Servicios (Compra-Net), y demás Sistemas Institucionales.

ATENTAMENTE

  
LIC. RAMON CIPRIANO BARRERA

REPRESENTANTE LEGAL

PRODIFAM S.A. DE C.V.

ANEXOS  
DIVISION DE CONTRATOS

Prodifam, S.A. de C.V.



**INSTITUTO MEXICANO DEL SEGURO SOCIAL**  
DIRECCIÓN DE ADMINISTRACIÓN  
UNIDAD DE ADMINISTRACIÓN  
COORDINACIÓN DE ADQUISICIÓN DE BIENES  
Y CONTRATACIÓN DE SERVICIOS

**Contrato N°**  
**U150118**  
Adjudicación Directa  
SA-019GYR047-T33-2015

**ANEXO 5 (CINCO)**

**“FORMATO PARA FIANZA DE CUMPLIMIENTO DE CONTRATO”**

**ANEXOS**  
**DIVISION DE CONTRATOS**

EL PRESENTE ANEXO CONSTA DE **02** HOJAS INCLUYENDO ESTA CARÁTULA

## FORMATO PARA FIANZA DE CUMPLIMIENTO DE CONTRATO

(NOMBRE DE LA AFIANZADORA), EN EJERCICIO DE LA AUTORIZACIÓN QUE LE OTORGÓ EL GOBIERNO FEDERAL, POR CONDUCTO DE LA SECRETARÍA DE HACIENDA Y CRÉDITO PÚBLICO, EN LOS TÉRMINOS DE LOS ARTÍCULOS 5° Y 6° DE LA LEY FEDERAL DE INSTITUCIONES DE FIANZAS, SE CONSTITUYE FIADORA POR LA SUMA DE: (ANOTAR EL IMPORTE QUE PROCEDA DEPENDIENDO DEL PORCENTAJE AL CONTRATO SIN INCLUIR EL IVA.)-----

ANTE: EL INSTITUTO MEXICANO DEL SEGURO SOCIAL, PARA GARANTIZAR POR (nombre o denominación social de la empresa), CON DOMICILIO EN (domicilio de la empresa), EL FIEL Y EXACTO CUMPLIMIENTO DE TODAS Y CADA UNA DE LAS OBLIGACIONES A SU CARGO, DERIVADAS DEL CONTRATO DE (especificar que tipo de contrato, si es de adquisición, prestación de servicio, etc) NÚMERO (número de contrato) DE FECHA (fecha de suscripción), QUE SE ADJUDICÓ A DICHA EMPRESA CON MOTIVO DEL (especificar el procedimiento de contratación que se llevó a cabo, licitación pública, invitación a cuando menos tres personas, adjudicación directa, y en su caso, el número de ésta), RELATIVO A (objeto del contrato); LA PRESENTE FIANZA, **TENDRÁ UNA VIGENCIA DE (se deberá insertar el lapso de vigencia que se haya establecido en el contrato)**, CONTADOS A PARTIR DE LA SUSCRIPCIÓN DEL CONTRATO, ASÍ COMO DURANTE LA SUBSTANCIACIÓN DE TODOS LOS RECURSOS Y MEDIOS DE DEFENSA LEGALES QUE, EN SU CASO, SEAN INTERPUESTOS POR CUALQUIERA DE LAS PARTES Y HASTA QUE SE DICTE LA RESOLUCIÓN DEFINITIVA POR AUTORIDAD COMPETENTE; AFIANZADORA (especificar la institución afianzadora que expide la garantía), EXPRESAMENTE SE OBLIGA A PAGAR AL INSTITUTO LA CANTIDAD GARANTIZADA O LA PARTE PROPORCIONAL DE LA MISMA, POSTERIORMENTE A QUE SE LE HAYAN APLICADO AL (proveedor, prestador de servicio, etc.) LA TOTALIDAD DE LAS PENAS CONVENCIONALES ESTABLECIDAS EN LA CLÁUSULA (número de cláusula del contrato en que se estipulen las penas convencionales que en su caso deba pagar el fiado) DEL CONTRATO DE REFERENCIA, MISMAS QUE NO PODRÁN SER SUPERIORES A LA SUMA QUE SE AFIANZA Y/O POR CUALQUIER OTRO INCUMPLIMIENTO EN QUE INCURRA EL FIADO, ASÍ MISMO, LA PRESENTE GARANTÍA SOLO PODRÁ SER CANCELADA A SOLICITUD EXPRESA Y PREVIA AUTORIZACIÓN POR ESCRITO DEL INSTITUTO MEXICANO DEL SEGURO SOCIAL; AFIANZADORA (especificar la institución afianzadora que expide la garantía), EXPRESAMENTE CONSIENTE: A) QUE LA PRESENTE FIANZA SE OTORGA DE CONFORMIDAD CON LO ESTIPULADO EN EL CONTRATO ARRIBA INDICADO; B) QUE EN CASO DE INCUMPLIMIENTO POR PARTE DEL (proveedor, prestador de servicio, etc.), A CUALQUIERA DE LAS OBLIGACIONES CONTENIDAS EN EL CONTRATO, EL INSTITUTO PODRÁ PRESENTAR RECLAMACIÓN DE LA MISMA DENTRO DEL PERIODO DE VIGENCIA ESTABLECIDO EN EL MISMO, E INCLUSO, DENTRO DEL PLAZO DE **DIEZ MESES**, CONTADOS A PARTIR DEL DÍA SIGUIENTE EN QUE CONCLUYA LA VIGENCIA DEL CONTRATO, O BIEN, A PARTIR DEL DÍA SIGUIENTE EN QUE EL INSTITUTO NOTIFIQUE POR ESCRITO AL (proveedor, prestador de servicio, etc.), LA RESCISIÓN DEL INSTRUMENTO JURÍDICO; C) QUE PAGARÁ AL INSTITUTO LA CANTIDAD GARANTIZADA O LA PARTE PROPORCIONAL DE LA MISMA, POSTERIORMENTE A QUE SE LE HAYAN APLICADO AL (proveedor, prestador de servicio, etc.) LA TOTALIDAD DE LAS PENAS CONVENCIONALES ESTABLECIDAS EN LA CLÁUSULA (número de cláusula del contrato en que se estipulen las penas convencionales que en su caso deba pagar el fiado) DEL CONTRATO DE REFERENCIA, MISMAS QUE NO PODRÁN SER SUPERIORES A LA SUMA QUE SE AFIANZA Y/O POR CUALQUIER OTRO INCUMPLIMIENTO EN QUE INCURRA EL FIADO; D) QUE LA FIANZA SOLO PODRÁ SER CANCELADA A SOLICITUD EXPRESA Y PREVIA AUTORIZACIÓN POR ESCRITO DEL INSTITUTO MEXICANO DEL SEGURO SOCIAL; E) QUE DA SU CONSENTIMIENTO AL INSTITUTO EN LO REFERENTE AL ARTÍCULO 119 DE LA LEY FEDERAL DE INSTITUCIONES DE FIANZAS PARA EL CUMPLIMIENTO DE LAS OBLIGACIONES QUE SE AFIANZAN; F) QUE SI ES PRORROGADO EL PLAZO ESTABLECIDO PARA EL CUMPLIMIENTO DEL CONTRATO, O EXISTA ESPERA, LA VIGENCIA DE ESTA FIANZA QUEDARÁ AUTOMÁTICAMENTE PRORROGADA EN CONCORDANCIA CON DICHA PRÓRROGA O ESPERA; G) QUE LA FIANZA CONTINUARÁ VIGENTE DURANTE LA SUBSTANCIACIÓN DE TODOS LOS RECURSOS Y MEDIOS DE DEFENSA LEGALES QUE, EN SU CASO, SEAN INTERPUESTOS POR CUALQUIERA DE LAS PARTES, HASTA QUE SE DICTE LA RESOLUCIÓN DEFINITIVA POR AUTORIDAD COMPETENTE, AFIANZADORA (especificar la institución afianzadora que expide la garantía), ADMITE EXPRESAMENTE SOMETERSE INDISTINTAMENTE, Y A ELECCIÓN DEL BENEFICIARIO, A CUALESQUIERA DE LOS PROCEDIMIENTOS LEGALES ESTABLECIDOS EN LOS ARTÍCULOS 93 Y/O 94 DE LA LEY FEDERAL DE INSTITUCIONES DE FIANZAS EN VIGOR O, EN SU CASO, A TRAVÉS DEL PROCEDIMIENTO QUE ESTABLECE EL ARTÍCULO 63 DE LA LEY DE PROTECCIÓN Y DEFENSA AL USUARIO DE SERVICIOS FINANCIEROS VIGENTE. FIN DE TEXTO.

ANEXOS  
DIVISION DE CONTRATOS