



Se manifiesta que el  
archivo publicado es  
la mejor versión  
disponible con la  
que cuenta el  
Instituto Mexicano  
del Seguro Social.



INSTITUTO MEXICANO DEL SEGURO SOCIAL  
DIRECCIÓN DE ADMINISTRACIÓN  
UNIDAD DE ADQUISICIONES E INFRAESTRUCTURA  
COORDINACIÓN DE ADQUISICIÓN DE BIENES Y  
CONTRATACIÓN DE SERVICIOS  
COORDINACIÓN TÉCNICA DE PLANEACIÓN Y CONTRATOS

Contrato No.  
**S7M0241**

Contrato abierto para la prestación del servicio de flete para diésel combustible ejercicio 2017, que celebran por una parte el **INSTITUTO MEXICANO DEL SEGURO SOCIAL**, que en lo sucesivo se denominará "**EL INSTITUTO**", representado en este acto por **JOSÉ ROBERTO FLORES BAÑUELOS**, en su carácter de Apoderado Legal y, por la otra parte, la empresa denominada **F. RUÍZ E HIJOS, S.A. DE C.V.**, en lo subsiguiente "**EL PROVEEDOR**", representada por **ALBERTO VALDIVIESO AYALA**, en su carácter de Apoderado Legal, y a quienes en forma conjunta se les denominará "**LAS PARTES**", al tenor de las declaraciones y cláusulas siguientes:

### DECLARACIONES

I.- "**EL INSTITUTO**", declara a través de su Apoderado Legal, que:

I.1.- Es un Organismo Público Descentralizado de la Administración Pública Federal con personalidad jurídica y patrimonio propios, que tiene a su cargo la organización y administración del Seguro Social, como un servicio público de carácter nacional, en términos de los artículos 4º y 5º de la Ley del Seguro Social.

I.2.- Está facultado para contratar los servicios necesarios, en términos de la legislación vigente, para la consecución de los fines para los que fue creado, de conformidad con el artículo 251, fracción IV de la Ley del Seguro Social.

I.3.- José Roberto Flores Bañuelos, se encuentra facultado para suscribir el presente instrumento jurídico en representación de "**EL INSTITUTO**", de acuerdo al poder que le fue conferido en la Escritura Pública número 81,503 de fecha 30 de octubre de 2015, otorgada ante la fe del Licenciado Benito Iván Guerra Silla, Notario Público número 7 del Distrito Federal; inscrita en el Registro Público de Organismos Descentralizados bajo el folio número 97-7-09112015-191844 y manifiesta bajo protesta de decir verdad, que las facultades que le fueron conferidas no le han sido revocadas, modificadas, ni restringidas en forma alguna.

I.4.- Marco Antonio Díaz Aguilar, Titular de la División de Inmuebles Centrales de "**EL INSTITUTO**", interviene como Administrador de este contrato, responsable de dar seguimiento y verificar el cumplimiento de los derechos y obligaciones establecidos en este instrumento jurídico, de conformidad con lo dispuesto en el artículo 84 penúltimo párrafo del Reglamento de la Ley de Adquisiciones, Arrendamientos y Servicios del Sector Público.

I.5.- Para el cumplimiento de sus funciones y la realización de sus actividades, requiere del servicio de flete para diésel combustible ejercicio 2017, solicitado por la Coordinación de Conservación y Servicios Generales.



INSTITUTO MEXICANO DEL SEGURO SOCIAL  
DIRECCIÓN DE ADMINISTRACIÓN  
UNIDAD DE ADQUISICIONES E INFRAESTRUCTURA  
COORDINACIÓN DE ADQUISICIÓN DE BIENES Y  
CONTRATACIÓN DE SERVICIOS  
COORDINACIÓN TÉCNICA DE PLANEACIÓN Y CONTRATOS

Contrato No.  
**S7M0241**

**I.6.-** Para cubrir las erogaciones que se deriven del presente contrato, cuenta con los recursos disponibles suficientes, no comprometidos, en la partida presupuestal número de cuenta **42062415** de conformidad con el Dictamen de Disponibilidad Presupuestal Previo con número de folio 0000098146-2017 emitido por la Titular de la División de Control y Seguimiento al Gasto de Operación, el día 3 de abril de 2017, mismo que se agrega al presente contrato como **Anexo 1 (uno)**.

**I.7.-** El presente contrato fue adjudicado a "**EL PROVEEDOR**" mediante el Procedimiento de Adjudicación Directa Nacional número **AA-019GYR019-E17-2017** con fundamento en lo dispuesto en los artículos 134 de la Constitución Política de los Estados Unidos Mexicanos, 26 fracción III, 42 y 47 de la Ley de Adquisiciones, Arrendamientos y Servicios del Sector Público y demás disposiciones legales aplicables en la materia.

**I.8.-** Con fechas 7 y 11 de abril de 2017, la Coordinación Técnica de Adquisición de Bienes de Inversión y Activos, a través de la División de Contratación de Activos y Logística, emitió el Acta de Adjudicación y Acta Administrativa del procedimiento de contratación mencionado en la Declaración que antecede, mismas que se agregan en el **Anexo 3 (tres)** del presente contrato.

**I.9.-** De conformidad con lo previsto en el artículo 81 fracción IV del Reglamento de la Ley de Adquisiciones, Arrendamientos y Servicios del Sector Público, en caso de discrepancia entre el contenido de la solicitud de cotización y el presente instrumento jurídico, prevalecerá lo establecido en la solicitud respectiva.

**I.10.-** Señala como su domicilio para todos los efectos de este acto jurídico, el ubicado en Calle Durango número 291, PH, Colonia Roma Norte, Delegación Cuauhtémoc, Código Postal 06700, Ciudad de México.

**II.- "EL PROVEEDOR"**, declara a través de su Apoderado Legal, que:

**II.1.-** Es una Sociedad Mercantil debidamente constituida, de conformidad con las leyes de los Estados Unidos Mexicanos, según consta en la Escritura Pública número 6,198 de fecha 10 de diciembre de 1935, pasada ante la fe del Licenciado Emilio Raz Guzmán, Notario Público número 4 del Distrito Federal; inscrita en Registro Público de Comercio del Distrito Federal, bajo el número 43, a fojas 19, volumen 94, libro III, sección comercio.

**II.2.-** Mediante escritura pública número 40,429 de fecha 28 de noviembre 1983, pasada ante la fe de Licenciado Ignacio Soto Borja, Notario Público 129 del Distrito Federal e inscrita en el Registro Público de Comercio del Distrito Federal, con folio mercantil 67,447, se hizo constar la transformación de la sociedad para quedar como "F. Ruiz E. Hijos", S.A. de C.V."

**II.3.-** Se encuentra representada para la celebración de este contrato, por Alberto Valdivieso Ayala, quien acredita su personalidad en términos de la Escritura Pública número 25,167 de fecha 24 de noviembre de 2008, pasada ante la fe del Licenciado Mario Evaristo Vivanco Paredes, Titular de la Notaría Pública número 67 del Distrito Federal, actuando como asociado

Página 2 de 17

DIVISIÓN DE CONTRATOS  
NIVEL CENTRAL

"Este Instrumento Jurídico fue elaborado de conformidad con los términos y condiciones y a los documentos correspondientes al procedimiento de contratación que se señala".



**INSTITUTO MEXICANO DEL SEGURO SOCIAL  
DIRECCIÓN DE ADMINISTRACIÓN  
UNIDAD DE ADQUISICIONES E INFRAESTRUCTURA  
COORDINACIÓN DE ADQUISICIÓN DE BIENES Y  
CONTRATACIÓN DE SERVICIOS  
COORDINACIÓN TÉCNICA DE PLANEACIÓN Y CONTRATOS**

**Contrato No.  
S7M0241**

en el protocolo de la Notaría Pública número 138 del Distrito Federal de la que es Titular el Licenciado José Antonio Manzanero Escutia; inscrita en el Registro Público de la Propiedad y de Comercio del Distrito Federal, bajo el Folio Mercantil 66447 y manifiesta bajo protesta de decir verdad, que las facultades que le fueron conferidas no le han sido revocadas, modificadas, ni restringidas en forma alguna.

**II.4.-** De acuerdo con sus estatutos, el objeto social consiste entre otras actividades, en la celebración de toda clase de negocios que se relacionen con el petróleo crudo, el establecimiento de almacenes de depósito; el establecimiento y explotación de talleres de troquelado y en general la celebración de actos y contratos comerciales o industriales que acuerde el Consejo de Administración.

**II.5.-** Cuenta con los registros siguientes:

- Registro Federal de Contribuyentes: **FRH830930AH7.**
- Registro Patronal ante "EL INSTITUTO": **01040480103.**

**II.6.-** Sus trabajadores se encuentran inscritos en el régimen obligatorio del Seguro Social, y al corriente en el pago de las cuotas obrero patronales a que haya lugar, conforme a lo dispuesto en la Ley del Seguro Social, cuyas constancias correspondientes debidamente emitidas por "EL INSTITUTO" exhibe para efectos de la suscripción del presente instrumento jurídico.

**II.7.-** Manifiesta bajo protesta de decir verdad, no encontrarse en los supuestos de los artículos 50 y 60 de la Ley de Adquisiciones, Arrendamientos y Servicios del Sector Público.

En caso de que "EL PROVEEDOR" se encuentre en los supuestos señalados anteriormente, el contrato será nulo previa determinación de la autoridad competente de conformidad con lo establecido en el artículo 15 de la Ley de Adquisiciones, Arrendamientos y Servicios del Sector Público.

**II.8.-** Conforme a lo previsto en los artículos 57 de la Ley de Adquisiciones, Arrendamientos y Servicios del Sector Público y 107 de su Reglamento, "EL PROVEEDOR" en caso de auditorías, visitas o inspecciones que practique la Secretaría de la Función Pública y el Órgano Interno de Control en "EL INSTITUTO" deberá proporcionar la información que en su momento se requiera, relativa al presente contrato.

**II.9.-** Reúne las condiciones de organización, experiencia, personal capacitado y demás recursos técnicos, humanos y económicos necesarios, así como con la capacidad legal suficiente para cumplir con las obligaciones que contrae por medio de este instrumento jurídico.

**II.10.-** Para efectos legales y de notificación relacionados con el presente contrato en términos de lo establecido en el artículo 49 del Reglamento de la Ley de Adquisiciones, Arrendamientos y Servicios del Sector Público, señala como domicilio para oír y recibir toda clase de



INSTITUTO MEXICANO DEL SEGURO SOCIAL  
DIRECCIÓN DE ADMINISTRACIÓN  
UNIDAD DE ADQUISICIONES E INFRAESTRUCTURA  
COORDINACIÓN DE ADQUISICIÓN DE BIENES Y  
CONTRATACIÓN DE SERVICIOS  
COORDINACIÓN TÉCNICA DE PLANEACIÓN Y CONTRATOS

Contrato No.  
**S7M0241**

notificaciones y documentos que deriven del presente contrato, el ubicado en calle Fresno número 412, Colonia Santa María La Ribera, Delegación Cuauhtémoc, Código Postal 06400, en la Ciudad de México, Teléfonos 55-47-92-70 al 77 y 5541-34-37 y 38, correo electrónico: [atencionaclientes2@fruizehijos.com](mailto:atencionaclientes2@fruizehijos.com). y [atencionaclientes@fruizehijos.com](mailto:atencionaclientes@fruizehijos.com).

Hechas las declaraciones anteriores, “**LAS PARTES**” convienen en otorgar el presente contrato, de conformidad con las siguientes:

## CLÁUSULAS

**PRIMERA.- OBJETO DEL CONTRATO.-** “**EL INSTITUTO**” requiere contratar de “**EL PROVEEDOR**” y éste se obliga a prestar el servicio de flete para diésel combustible ejercicio 2017, cuyas características, alcances y especificaciones se describen en los **Anexos 2 (dos) y 3 (tres)** que forman parte integral del presente instrumento jurídico.

**SEGUNDA.- IMPORTE DEL CONTRATO.-** Como contraprestación por la efectiva y satisfactoria prestación de los servicios objeto del presente contrato “**EL INSTITUTO**” cuenta con un **presupuesto mínimo** como compromiso de pago por un importe de **\$7,385.00 (SIETE MIL TRESCIENTOS OCHENTA Y CINCO PESOS 00/100 M.N.)** antes de incluir el Impuesto al Valor Agregado (I.V.A.) y un **presupuesto máximo** susceptible de ser ejercido por la cantidad de **\$18,462.50 (DIECIOCHO MIL CUATROCIENTOS SESENTA Y DOS PESOS 50/100 M.N.)** antes de incluir el Impuesto al Valor Agregado (I.V.A.) de conformidad con los precios unitarios que se indican en el **Anexo 3 (tres)** del presente contrato.

“**LAS PARTES**” convienen que el presente contrato se celebra bajo la modalidad de precios fijos, de acuerdo a los precios unitarios pactados, por lo que el monto de los mismos no cambiará durante la vigencia del presente instrumento jurídico.

**TERCERA.- CONDICIONES DE PAGO.-** El pago se efectuará en moneda nacional, por mes vencido a los 8 (ocho) días naturales posteriores a que “**EL PROVEEDOR**” presente en las oficinas de la División de Trámite de Erogaciones, sita en la calle de Gobernador Tiburcio Montiel No. 15, esquina con General Gómez Pedraza, Colonia San Miguel Chapultepec, Delegación Miguel Hidalgo, Código Postal 11850, Ciudad de México, en días y horas hábiles, atendiendo el término estipulado en el Manual de Cuentas contables emitido por la Dirección de Finanzas, previa revisión y autorización de la documentación por el Área de Apoyo Operativo, de la División de Inmuebles Centrales, de la Coordinación de Conservación y Servicios Generales, la cual consistirá únicamente para efecto de pago en: remisión y Comprobante Fiscal Digital (CFDI) que reúna los requisitos fiscales establecidos en la Ley de la materia y en la que se indique el precio del flete considerando la cantidad de litros suministrados, debiéndose indicar número de proveedor, número de contrato, número de fianza y denominación social de la Afianzadora.





**INSTITUTO MEXICANO DEL SEGURO SOCIAL  
DIRECCIÓN DE ADMINISTRACIÓN  
UNIDAD DE ADQUISICIONES E INFRAESTRUCTURA  
COORDINACIÓN DE ADQUISICIÓN DE BIENES Y  
CONTRATACIÓN DE SERVICIOS  
COORDINACIÓN TÉCNICA DE PLANEACIÓN Y CONTRATOS**

**Contrato No.  
S7M0241**

**“EL PROVEEDOR”** deberá entregar los siguientes documentos:

- Comprobante Fiscal Digital (CFDI) que expida **“EL PROVEEDOR”** a nombre del Instituto Mexicano del Seguro Social, con domicilio fiscal en Avenida Paseo de la Reforma Número 476, Colonia Juárez, Delegación Cuauhtémoc, Código Postal 06600, Ciudad de México, con Registro Federal de Contribuyentes IMS421231-145, que reúna los requisitos fiscales, en la que indique el precio de Flete considerando la cantidad de litros suministrados; el número de contrato que ampara dicho suministro, número de proveedor, remisión en la que se haga constar la entrega de litros suministrados, la cual deberá estar firmada por parte del Titular de la División de Inmuebles Centrales, la Jefa de Área de Apoyo Operativo, el Jefe de Conservación de Unidad y el Administrador del Conjunto correspondiente dependientes de la Coordinación Técnica de Conservación y Servicios Complementarios, de la Coordinación de Conservación y Servicios Generales.
- Original y copia del presente contrato.
- Copia de la garantía de cumplimiento de este contrato (póliza de fianza)
- Nota de crédito a favor de **“EL INSTITUTO”** por el importe de la sanción en caso de entrega extemporánea de los servicios contratados.

Para el trámite de pago en el presente contrato **“EL PROVEEDOR”** deberá expedir sus comprobantes fiscales digitales en el esquema de facturación electrónica con las especificaciones normadas por el SAT (Servicio de Administración Tributaria), para la validación de dichos comprobantes **“EL PROVEEDOR”** deberá cargar en Internet, a través del Portal de Servicios a Proveedores de la página del IMSS el archivo en formato XML, la validez de los mismos será determinada durante la carga y únicamente los comprobantes validos serán procedentes para pago.

El CDFI deberá Indicar por separado el Impuesto al Valor Agregado.

El Administrador del presente contrato será quien dará la autorización para que la Dirección de Finanzas proceda a su pago de acuerdo a lo normado en el Anexo Cuentas Contables del “Procedimiento para la recepción, glosa y aprobación de documentos para trámite de pago y constitución de fondos fijos”, mismos que se encuentran publicados en la dirección: <http://intranet/Docs/Normas/DIR.%20FINANZAS/COORD.%20CONT%20Y%20EROGACIONES/PROCEDIMIENTOS/6130-003-002.pdf>

**“EL PROVEEDOR”** se obliga a no cancelar ante el Servicio de Administración Tributaria (SAT) los comprobantes fiscales digitales (CFDI) a favor de **“EL INSTITUTO”** previamente validados en el Portal de Servicios a Proveedores, salvo justificación y comunicación por parte del mismo a los Administradores del presente contrato para su autorización expresa, debiendo este



INSTITUTO MEXICANO DEL SEGURO SOCIAL  
DIRECCIÓN DE ADMINISTRACIÓN  
UNIDAD DE ADQUISICIONES E INFRAESTRUCTURA  
COORDINACIÓN DE ADQUISICIÓN DE BIENES Y  
CONTRATACIÓN DE SERVICIOS  
COORDINACIÓN TÉCNICA DE PLANEACIÓN Y CONTRATOS

Contrato No.  
**S7M0241**

informar a las Áreas de Trámite de Erogaciones de dicha justificación y Reposición del comprobante fiscal digital en su caso.

El contrato y su dictamen presupuestal deberán estar registrados en el Sistema PREI Millenium

En ningún caso, se deberá autorizar el pago del servicio, si no se ha determinado, calculado y notificado a **"EL PROVEEDOR"** las penas convencionales en el Sistema PREI Millenium.

En caso de que **"EL PROVEEDOR"** presente su CFDI con errores o deficiencias, conforme a lo previsto en los artículos 89 y 90 del Reglamento de la Ley de Adquisiciones, Arrendamientos y Servicios del Sector Público, **"EL INSTITUTO"** dentro de los 3 (tres) días hábiles siguientes a la recepción de la misma, indicará por escrito a **"EL PROVEEDOR"** las deficiencias o errores que deberá corregir. El periodo que transcurra a partir de la entrega del citado escrito y hasta que **"EL PROVEEDOR"** presente las correcciones no se computará dentro del plazo estipulado para el pago.

**"EL PROVEEDOR"** acepta que **"EL INSTITUTO"** le efectúe el pago a través de transferencia electrónica, obligándose para tal efecto a proporcionar en su oportunidad el número de cuenta, CLABE, Banco y Sucursal a nombre de **"EL PROVEEDOR"**.

El pago se depositará en la fecha programada para tal efecto, si la cuenta bancaria de **"EL PROVEEDOR"** está contratada con Banorte S.A., BBVA Bancomer, S.A., HSBC, S.A., o SCOTIABANK INVERLAT, S.A. o a través del esquema interbancario vía SPEI (Sistema de Pagos Electrónicos Interbancarios) si la cuenta pertenece a un banco distinto a los antes mencionados.

**"EL PROVEEDOR"** para efectos de transferir los derechos de cobro deberá contar con el consentimiento de **"EL INSTITUTO"** para lo cual deberá notificarlo por escrito a **"EL INSTITUTO"** a través del administrador del contrato con un mínimo de **5 (cinco)** días naturales anteriores a la fecha de pago programada, los Administradores del presente contrato o en su caso el Titular del Área Requirente, deberán entregar los documentos sustantivos de dicha cesión el área responsable de autorizar dicha cesión.

Asimismo, **"EL PROVEEDOR"** podrá optar por cobrar a través de factoraje financiero conforme al Programa de Cadenas Productivas de Nacional Financiera, S.N.C., Institución de Banca de Desarrollo con **"EL INSTITUTO"**.

En caso de que **"EL PROVEEDOR"** reciba pagos en exceso, deberá reintegrar las cantidades pagadas en exceso, más los intereses correspondientes, conforme a la tasa que establezca la Ley de Ingresos de la Federación, en los casos de prórroga para el pago de créditos fiscales. Los intereses se calcularán sobre las cantidades pagadas en exceso y se computarán por días naturales desde la fecha de su entrega hasta la fecha en que se pongan efectivamente las cantidades a disposición de **"EL INSTITUTO"**.



INSTITUTO MEXICANO DEL SEGURO SOCIAL  
DIRECCIÓN DE ADMINISTRACIÓN  
UNIDAD DE ADQUISICIONES E INFRAESTRUCTURA  
COORDINACIÓN DE ADQUISICIÓN DE BIENES Y  
CONTRATACIÓN DE SERVICIOS  
COORDINACIÓN TÉCNICA DE PLANEACIÓN Y CONTRATOS

Contrato No.  
**S7M0241**

El pago de los servicios quedará condicionado al descuento que "EL INSTITUTO" efectuará a "EL PROVEEDOR" por concepto de penas convencionales aplicables, en el entendido de que en el supuesto de que sea rescindido el contrato, no procederá el cobro de dichas penalizaciones, ni la contabilización de las mismas para hacer efectiva la garantía de cumplimiento, de conformidad con lo establecido por el artículo 95 del Reglamento de la Ley de Adquisiciones, Arrendamientos y Servicios del Sector Público.

**CUARTA.- PLAZO, LUGAR Y CONDICIONES DE LA PRESTACIÓN DEL SERVICIO.-** "EL PROVEEDOR" se compromete a prestar el servicio que se menciona en la Cláusula Primera del presente instrumento jurídico, cuyas características, alcances, especificaciones, cantidades y demás condiciones se describen en los **Anexos 2 (dos) y 3 (tres)** del presente contrato y de acuerdo a lo siguiente:

**PLAZO.-** La vigencia del servicio será iniciará al siguiente día hábil de que se emita la adjudicación correspondiente y hasta el al 31 de diciembre de 2017. Lo anterior conforme a lo previsto en los artículos 46 de Ley de Adquisiciones, Arrendamientos y Servicios del Sector Público y 84 de su Reglamento.

**LUGAR.-** Para el servicio objeto de este contrato, "EL PROVEEDOR" se obliga expresamente a suministrar el combustible en los tanques estacionarios instalados en las unidades cuya ubicación se describe en el Anexo Técnico, integrado en el **Anexo 2 (dos)** del presente contrato.

Por necesidades de "EL INSTITUTO", se podrá modificar el lugar y fecha de entrega del servicio, sin necesidad de acudir a un convenio modificatorio y sin costo adicional para éste, previa comunicación por escrito del Administrador y/o Jefe de Conservación de Unidad que corresponda con 3 (tres) días naturales de anticipación.

**CONDICIONES DE LA PRESTACIÓN DEL SERVICIO.-** "EL PROVEEDOR" se obliga con "EL INSTITUTO" a cumplir con las condiciones adquiridas, las cuales se detallan ampliamente en los Términos y Condiciones y en el Anexo Técnico integrados en el **Anexo 2 (dos)** de este instrumento jurídico.

El servicio objeto de este contrato, será proporcionado a solicitud vía telefónica y/o vía correo electrónico por parte de "EL INSTITUTO", por conducto del Jefe de Conservación de cada una de la Unidades señaladas cuyos nombres, teléfonos y correo electrónico se mencionan en la relación inserta en el Anexo Técnico integrado en el **Anexo 2 (dos)** del presente contrato, debiendo "EL PROVEEDOR" proporcionar el nombre, teléfono y dirección de correo electrónico de quien atendió las ordenes de servicio.

Para cada cual cada uno de los Jefes de Conservación de Unidad instrumentará una bitácora de servicio en la que se asentará entre otros:





INSTITUTO MEXICANO DEL SEGURO SOCIAL  
DIRECCIÓN DE ADMINISTRACIÓN  
UNIDAD DE ADQUISICIONES E INFRAESTRUCTURA  
COORDINACIÓN DE ADQUISICIÓN DE BIENES Y  
CONTRATACIÓN DE SERVICIOS  
COORDINACIÓN TÉCNICA DE PLANEACIÓN Y CONTRATOS

Contrato No.  
**S7M0241**

- a) El día y hora en el que se realice la solicitud del servicio.
- b) El nombre del servidor público que realizará la solicitud a **"EL PROVEEDOR"**
- c) El nombre de la persona que por parte de **"EL PROVEEDOR"** recibió la solicitud del servicio.
- d) El día y hora en que se suministró el servicio, la cantidad de litros y el importe del servicio.
- e) La fecha y hora en que el representante de **"EL PROVEEDOR"** realizó la revisión de las instalaciones.
- f) La fecha y hora en que el representante de **"EL PROVEEDOR"** realizó pruebas necesarias (posterior al suministro) para comprobar que no existen fugas.

El tiempo de respuesta para realizar el servicio, no podrá exceder de 24 (veinticuatro) horas contadas a partir del momento en que sea realizada la solicitud ya sea vía telefónica o mediante correo electrónico por el Jefe de Conservación que corresponda a cada Unidad.

Se requiere que el servicio objeto de este contrato se encuentre disponible durante las 24 (veinticuatro) horas del día, durante la vigencia del servicio, debiendo cumplir al respecto las siguientes condiciones:

El producto para su entrega en las diversas Unidades, deberá ser transportado en vehículos que contemplen todas las medidas de seguridad establecidos por las autoridades de acuerdo a la normatividad vigente y a la Norma Oficial Mexicana NOM-086-SEMARNAT-SENER-SCFI-2005 en la materia, presentando copia de la autorización para la prestación del servicio.

**SUPERVISIÓN.-** **"EL INSTITUTO"** por conducto del Administrador del contrato o por la persona que éste designe, en cualquier momento y sin aviso alguno, deberá verificar que la prestación del servicio que otorgue **"EL PROVEEDOR"**, se realice conforme a las condiciones establecidas en el numeral 5.3 de los Términos y Condiciones integrados al presente contrato como **Anexo 2 (dos)**, obligándose a permitir la revisión y verificación general de las citadas condiciones en el momento de la prestación del servicio, para lo cual se elaborará acta circunstanciada de los resultados que se obtengan.

**COMUNICACIÓN ENTRE LAS PARTES.-** Todas las notificaciones o avisos de carácter técnico que deseen hacer las partes en virtud de este contrato, serán por escrito, un aviso se considera efectivo contra la recepción confirmada por la parte receptora, o a través de medios electrónicos de comunicación a los domicilios y correos electrónicos de los Jefes de Conservación de Unidad, cuyos nombres y teléfonos se incluyen en la relación que se adjunta al Anexo Técnico, que forma parte del **Anexo 2 (dos)** de este contrato, mismos datos que deberá proporcionar **"EL PROVEEDOR"** con **5 (cinco)** días de anticipación al inicio de la prestación del servicio al Administrador del Contrato.

Cabe resaltar que mientras no se cumpla con las condiciones de la prestación del servicio establecidas, **"EL INSTITUTO"** no tendrá por aceptado el servicio objeto del presente instrumento.



INSTITUTO MEXICANO DEL SEGURO SOCIAL  
DIRECCIÓN DE ADMINISTRACIÓN  
UNIDAD DE ADQUISICIONES E INFRAESTRUCTURA  
COORDINACIÓN DE ADQUISICIÓN DE BIENES Y  
CONTRATACIÓN DE SERVICIOS  
COORDINACIÓN TÉCNICA DE PLANEACIÓN Y CONTRATOS

Contrato No.  
**S7M0241**

**QUINTA.- VIGENCIA.- "LAS PARTES"** convienen en que la vigencia del presente contrato comprenderá a partir de su formalización y hasta el 31 de diciembre de 2017.

**SEXTA.- TRANSFERENCIA DE DERECHOS DE COBRO.- "EL PROVEEDOR"** se obliga a no transferir o ceder por ningún título, en forma total o parcial, a favor de cualquier otra persona física o moral, sus derechos y obligaciones que se deriven del presente contrato; a excepción de los derechos de cobro, debiendo en este caso, solicitar por escrito el consentimiento de **"EL INSTITUTO"** a través de los Administrador del contrato para tal efecto.

**"EL PROVEEDOR"** deberá presentar la solicitud correspondiente dentro de los 5 (cinco) días naturales anteriores a la fecha de pago programada, a la que deberá adjuntar una copia de los contra-recibos cuyo importe transfiere, y demás documentos sustantivos de dicha transferencia, lo cual será necesario para efectuar el pago correspondiente.

Si con motivo de la transferencia de los derechos de cobro solicitada por **"EL PROVEEDOR"** se origina un retraso en el pago, no procederá el pago de los gastos financieros a que hace referencia el artículo 51 de la Ley de Adquisiciones, Arrendamientos y Servicios del Sector Público.

**SÉPTIMA.- RESPONSABILIDAD.- "EL PROVEEDOR"** se obliga a responder por su cuenta y riesgo de los daños y/o perjuicios que por inobservancia o negligencia de su parte, llegue a causar a **"EL INSTITUTO"** y/o a terceros, con motivo de las obligaciones pactadas en este instrumento jurídico, o deficiencias presentadas de conformidad con lo establecido en el artículo 53 de la Ley de Adquisiciones, Arrendamientos y Servicios del Sector Público.

**OCTAVA.- CONTRIBUCIONES.-** Los impuestos y derechos que procedan con motivo de los servicios objeto del presente contrato, serán pagados por **"EL PROVEEDOR"** conforme a la legislación aplicable en la materia.

**"EL INSTITUTO"** sólo cubrirá el Impuesto al Valor Agregado (I.V.A.) de acuerdo a lo establecido en las disposiciones fiscales vigentes en la materia.

**"EL PROVEEDOR"** en su caso, cumplirá con la inscripción de sus trabajadores en el régimen obligatorio del Seguro Social, así como con el pago de las cuotas obrero patronales a que haya lugar, conforme a lo dispuesto en la Ley del Seguro Social. **"EL INSTITUTO"** a través del Área fiscalizadora competente podrá verificar en cualquier momento el cumplimiento de dicha obligación.

Si **"EL PROVEEDOR"** tuviera cuentas líquidas y exigibles a su cargo por concepto de cuotas obrero patronales, conforme a lo previsto en el artículo 40 B de la Ley del Seguro Social, acepta que **"EL INSTITUTO"** las compense con el o los pagos que tenga que hacerle por concepto de contraprestación que le corresponda percibir con motivo del presente instrumento jurídico.



INSTITUTO MEXICANO DEL SEGURO SOCIAL  
DIRECCIÓN DE ADMINISTRACIÓN  
UNIDAD DE ADQUISICIONES E INFRAESTRUCTURA  
COORDINACIÓN DE ADQUISICIÓN DE BIENES Y  
CONTRATACIÓN DE SERVICIOS  
COORDINACIÓN TÉCNICA DE PLANEACIÓN Y CONTRATOS

Contrato No.  
**S7M0241**

**NOVENA.- PATENTES Y/O MARCAS.-** "EL PROVEEDOR" se obliga para con "EL INSTITUTO" a responder por los daños y/o perjuicios que le pudiera causar a éste o a terceros, si con motivo de la prestación de los servicios viola derechos de autor, de patentes y/o marcas u otro derecho reservado a nivel nacional o internacional.

Por lo anterior, "EL PROVEEDOR" manifiesta en este acto bajo protesta de decir verdad, no encontrarse en ninguno de los supuestos de infracción a la Ley Federal del Derecho de Autor, ni a la Ley de la Propiedad Industrial.

En caso de que sobreviniera alguna reclamación en contra de "EL INSTITUTO" por cualquiera de las causas antes mencionadas, la única obligación de éste será la de dar aviso en el domicilio previsto en este instrumento jurídico a "EL PROVEEDOR" para que éste lleve a cabo las acciones necesarias que garanticen la liberación de "EL INSTITUTO" de cualquier controversia o responsabilidad de carácter civil, mercantil, penal o administrativa que, en su caso, se ocasione.

Lo anterior de conformidad a lo establecido en el artículo 45 de la Ley de Adquisiciones, Arrendamientos y Servicios del Sector Público.

**DÉCIMA.- RESPONSABILIDAD CIVIL Y GARANTÍA DE CUMPLIMIENTO.-** "EL PROVEEDOR" se obliga a entregar a "EL INSTITUTO" las garantías que se enumeran a continuación:

- a) **RESPONSABILIDAD CIVIL.-** En el caso de que "EL PROVEEDOR" atendiendo la naturaleza de la contratación, cause desperfectos a los equipos, como mobiliario e instalaciones, por inobservancia o negligencia de él o sus trabajadores, así como daños a terceros, se obliga a reparar los daños causados en un término no mayor de 10 (diez) naturales sin costo alguno para "EL INSTITUTO" y a satisfacción de éste, en caso contrario, se le retendrá la parte proporcional del pago que corresponda, por lo que "EL PROVEEDOR" tomando en cuenta la normatividad específica aplicable respecto de los daños a terceros, se obliga además a contar con un seguro de responsabilidad civil contra daños a terceros e inmuebles por un monto mínimo de \$100,000.00 (CIENTO MIL PESOS 00/100 M.N.) mínimo por evento, mismo que deberá mantener vigente durante el tiempo de vigencia del contrato.
- b) **GARANTÍA DE CUMPLIMIENTO DEL CONTRATO.-** "EL PROVEEDOR" se obliga a entregar a más tardar dentro de los 10 (diez) días naturales posteriores a la firma de este instrumento jurídico, en términos del artículo 48 de la Ley de Adquisiciones, Arrendamientos y Servicios del Sector Público, una garantía de cumplimiento de todas y cada una de las obligaciones a su cargo derivadas del presente contrato, mediante fianza expedida por compañía autorizada en los términos de la Ley de Instituciones de Seguros y de Fianzas a favor del "Instituto Mexicano del Seguro Social", por un



INSTITUTO MEXICANO DEL SEGURO SOCIAL  
DIRECCIÓN DE ADMINISTRACIÓN  
UNIDAD DE ADQUISICIONES E INFRAESTRUCTURA  
COORDINACIÓN DE ADQUISICIÓN DE BIENES Y  
CONTRATACIÓN DE SERVICIOS  
COORDINACIÓN TÉCNICA DE PLANEACIÓN Y CONTRATOS

Contrato No.  
**S7M0241**

monto equivalente al **10% (diez por ciento)** sobre el importe máximo que se indica en la Cláusula Segunda del presente contrato, sin considerar el Impuesto al Valor Agregado (I.V.A.), en Moneda Nacional.

**"EL PROVEEDOR"** queda obligado a entregar a **"EL INSTITUTO"** la póliza de fianza antes señalada, en la División de Contratos, ubicada en Calle Durango número 291, 10º piso, Colonia Roma Norte, Delegación Cuauhtémoc, Código Postal 06700, en la Ciudad de México apeándose al formato que para tal efecto se entregará en la referida División.

Dicha póliza de garantía de cumplimiento del contrato se liberará de forma inmediata a **"EL PROVEEDOR"** una vez que **"EL INSTITUTO"** le otorgue autorización por escrito, para que éste pueda solicitar a la afianzadora correspondiente la cancelación de la fianza, autorización que se entregará a **"EL PROVEEDOR"** siempre que demuestre haber cumplido con la totalidad de las obligaciones adquiridas por virtud del presente contrato; para lo cual deberá presentar mediante escrito la solicitud de liberación de la fianza en la División de contratos, misma que llevará a cabo el procedimiento para su liberación y entrega.

No obstante lo anterior, y toda vez que el monto del presente contrato es menor a 900 (novecientos) días de salario mínimo general vigente en la Ciudad de México, **"EL PROVEEDOR"** podrá presentar la garantía de cumplimiento de las obligaciones estipuladas, mediante cheque certificado, por un importe equivalente al 10% (diez por ciento) del monto máximo, sin considerar el impuesto al valor agregado, en favor de **"EL INSTITUTO"** siendo necesario considerar lo siguiente:

- El cheque debe expedirse a nombre del "Instituto Mexicano del Seguro Social".
- Dicho cheque debe ser resguardado, a título de garantía, por **"EL INSTITUTO"** en la División de Contratos.
- El cheque será devuelto a solicitud, por escrito de **"EL PROVEEDOR"** el segundo día hábil posterior a que **"EL INSTITUTO"** constatare el cumplimiento del presente instrumento, previa validación del área usuaria.

**DÉCIMA PRIMERA.- EJECUCIÓN DE LA PÓLIZA DE FIANZA DE CUMPLIMIENTO DE ESTE CONTRATO.-** **"EL INSTITUTO"** llevará a cabo la ejecución de la garantía de cumplimiento del presente contrato en los casos siguientes:

- a) Se rescinda administrativamente este contrato.
- b) Durante su vigencia se detecten deficiencias, fallas o calidad inferior del servicio prestado, en comparación con lo ofertado.
- c) Cuando en el supuesto de que se realicen modificaciones al contrato, no entregue **"EL PROVEEDOR"** en el plazo pactado, el endoso o la nueva garantía, que ampare el porcentaje establecido para garantizar el cumplimiento del presente contrato, establecido en la Cláusula Décima, inciso b).
- d) Por cualquier otro incumplimiento de las obligaciones contraídas en este contrato.



INSTITUTO MEXICANO DEL SEGURO SOCIAL  
DIRECCIÓN DE ADMINISTRACIÓN  
UNIDAD DE ADQUISICIONES E INFRAESTRUCTURA  
COORDINACIÓN DE ADQUISICIÓN DE BIENES Y  
CONTRATACIÓN DE SERVICIOS  
COORDINACIÓN TÉCNICA DE PLANEACIÓN Y CONTRATOS

Contrato No.  
**S7M0241**

De conformidad con el artículo 81, fracción II del Reglamento de la Ley de Adquisiciones, Arrendamientos y Servicios del Sector Público, la aplicación de la garantía de cumplimiento se hará efectiva por el monto total de la obligación garantizada.

**DÉCIMA SEGUNDA.- PENAS CONVENCIONALES POR ATRASO EN LA PRESTACIÓN DEL SERVICIO.-** De conformidad con lo establecido en el artículo 53 de la Ley de Adquisiciones, Arrendamientos y Servicios del Sector Público, "EL INSTITUTO" aplicará penas convencionales a "EL PROVEEDOR" por el atraso en el cumplimiento de la Prestación del Servicio la cual será del 2.5% (dos punto cinco por ciento) y será calculada de conformidad con la siguiente formula y sin considerar el Impuesto al Valor Agregado:

$Pca = \%d \times nda \times vspa$

Dónde

%d= porcentaje determinado en el presente contrato por cada día de atraso en el inicio de la prestación del servicio.

Pca= pena convencional aplicable

nda= número de días de atraso

vspa= valor de los servicios prestados con atraso, sin IVA

Por cada día de atraso, sobre el valor de lo incumplido o cuando el servicio no cumpla con lo solicitado conforme a lo siguiente:

La pena convencional será calculada por el Administrador de este contrato, por cada día de atraso, de acuerdo con el porcentaje de penalización, 2.5 % (dos punto cinco por ciento) y sin considerar el Impuesto al Valor Agregado.

El importe máximo de sanción, no podrá ser mayor al que resulte de aplicar el porcentaje de la garantía de cumplimiento, al monto incumplido.

La pena convencional por atraso se calculará por cada día de incumplimiento hasta un máximo de 4 (cuatro) días naturales de acuerdo con el porcentaje de penalización establecido, aplicado al valor de los servicios prestados con atraso y de manera proporcional al importe de la garantía de cumplimiento que corresponda a la partida que se trate. La suma de las penas convencionales no deberá exceder el importe de dicha garantía.

El Administrador del presente contrato será el encargado de determinar, calcular y notificar a "EL PROVEEDOR" las penas convencionales, así como vigilar el registro captura y validar en el Sistema PREI Millenium, dentro de los 5 (cinco) días hábiles a la conclusión del incumplimiento la aplicación de la penas convencionales, objeto del presente instrumento jurídico, y comunicar los incumplimientos.

"EL INSTITUTO" descontará las cantidades que resulten de aplicar la pena convencional, sobre los pagos que deberá cubrir a "EL PROVEEDOR". Por lo tanto "EL PROVEEDOR"

Página 12 de 17

DIVISIÓN DE CONTRATOS  
NIVEL CENTRAL

"Este Instrumento Jurídico fue elaborado de conformidad con los términos y condiciones y a los documentos correspondientes al procedimiento de contratación que se señala".





INSTITUTO MEXICANO DEL SEGURO SOCIAL  
DIRECCIÓN DE ADMINISTRACIÓN  
UNIDAD DE ADQUISICIONES E INFRAESTRUCTURA  
COORDINACIÓN DE ADQUISICIÓN DE BIENES Y  
CONTRATACIÓN DE SERVICIOS  
COORDINACIÓN TÉCNICA DE PLANEACIÓN Y CONTRATOS

Contrato No.  
**S7M0241**

autoriza a descontar las cantidades que resulten de aplicar las sanciones señaladas en los párrafos anteriores, sobre los pagos que a este deba cubrirle a **"EL INSTITUTO"** durante el período en que incurra y/o se mantenga en cumplimiento con motivo de la prestación de los servicios.

Para autorizar el pago de los servicios, previamente **"EL PROVEEDOR"** tiene que haber cubierto las penas convencionales aplicadas conforme a lo dispuesto en el contrato. El administrador del contrato será el responsable de verificar que se cumpla esta obligación, dentro de los 5 (cinco) días hábiles siguientes a la conclusión del incumplimiento.

**DÉCIMA TERCERA.- TERMINACIÓN ANTICIPADA.-** De conformidad con lo establecido en el artículo 54 Bis de la Ley de Adquisiciones, Arrendamientos y Servicios del Sector Público, y 102 de su Reglamento, **"EL INSTITUTO"** podrá dar por terminado anticipadamente el presente contrato sin responsabilidad para éste y sin necesidad de que medie resolución judicial alguna, cuando concurren razones de interés general o bien, cuando por causas justificadas se extinga la necesidad de requerir los servicios objeto del presente contrato, y se demuestre que de continuar con el cumplimiento de las obligaciones pactadas se ocasionaría algún daño o perjuicio a **"EL INSTITUTO"** o se determine la nulidad de los actos que dieron origen al presente instrumento jurídico, con motivo de la resolución de una inconformidad o intervención de oficio emitida por la Secretaría de la Función Pública.

La terminación anticipada del presente contrato se sustentará mediante dictamen que precise las razones o las causas justificadas que den origen a la misma. Los gastos no recuperables por la terminación anticipada serán pagados siempre que éstos sean razonables, estén comprobados y se relacionen directamente con el presente instrumento jurídico.

**DÉCIMA CUARTA.- SUSPENSIÓN DEL CONTRATO:** En caso fortuito o fuerza mayor, bajo su responsabilidad, **"EL INSTITUTO"** podrá suspender la prestación del servicio en términos del artículo 55 Bis de la Ley de Adquisiciones, Arrendamientos y Servicios del Sector Público, en cuyo caso únicamente se pagarán aquellos que hubiesen sido efectivamente prestados.

Cuando la suspensión obedezca a causas imputables a **"EL INSTITUTO"** se pagarán previa solicitud de **"EL PROVEEDOR"** los gastos no recuperables de conformidad con el artículo 102, fracción II del Reglamento de la Ley de Adquisiciones, Arrendamientos y Servicios del Sector Público, para lo cual deberá presentar su solicitud a **"EL INSTITUTO"** para su revisión y validación, una relación pormenorizada de los gastos, los cuales deberán estar debidamente justificados, sean razonables, se relacionen directamente con el objeto del servicio contratado y a entera satisfacción de los administradores de este contrato.

**DÉCIMA QUINTA.- CAUSALES DE RESCISIÓN ADMINISTRATIVA DEL CONTRATO.-** **"EL INSTITUTO"** podrá rescindir administrativamente el presente contrato sin más responsabilidad para él y sin necesidad de resolución judicial, cuando **"EL PROVEEDOR"** incurra en cualquiera de las causales que de manera enunciativa más no limitativa se señalan a continuación:



INSTITUTO MEXICANO DEL SEGURO SOCIAL  
DIRECCIÓN DE ADMINISTRACIÓN  
UNIDAD DE ADQUISICIONES E INFRAESTRUCTURA  
COORDINACIÓN DE ADQUISICIÓN DE BIENES Y  
CONTRATACIÓN DE SERVICIOS  
COORDINACIÓN TÉCNICA DE PLANEACIÓN Y CONTRATOS

Contrato No.  
**S7M0241**

1. Cuando no entregue la garantía de cumplimiento del presente contrato a más tardar dentro de los 10 (diez) días naturales posteriores a la firma del mismo.
2. Cuando incurra en falta de veracidad total o parcial respecto a la información proporcionada para la celebración del presente contrato.
3. Cuando se incumpla, total o parcialmente, con cualquiera de las obligaciones establecidas en el contrato y sus anexos.
4. Cuando se compruebe que **"EL PROVEEDOR"** haya prestado el servicio con alcances o características distintas a las pactadas.
5. Cuando se transmitan total o parcialmente, bajo cualquier título y a favor de otra persona física o moral, los derechos y obligaciones, con excepción de los derechos de cobro, previa autorización de **"EL INSTITUTO"**.
6. Si la autoridad competente declara el concurso mercantil o cualquier situación análoga o equivalente que afecte el patrimonio de **"EL PROVEEDOR"**.
7. Cuando de manera reiterativa y constante **"EL PROVEEDOR"** sea sancionado con penalizaciones sobre el mismo concepto de los servicios que proporciona y con ello se afecten los intereses de **"EL INSTITUTO"**.
8. Cuando las sanciones por penalizaciones superen el monto de la fianza.
9. Cuando se situé en alguno de los supuestos previstos en el artículo 50 de la Ley de Adquisiciones Arrendamientos y Servicios del Sector Público.
10. Si **"EL PROVEEDOR"** no permite a **"EL INSTITUTO"** la administración y verificación a que se refiere la Cláusula Décima Séptima del presente contrato.

**DÉCIMA SEXTA.- RESCISIÓN ADMINISTRATIVA DEL CONTRATO.-** **"EL INSTITUTO"** en términos de lo dispuesto en el artículo 54 de la Ley de Adquisiciones, Arrendamientos y Servicios del Sector Público, podrá rescindir administrativamente el presente contrato en cualquier momento, cuando **"EL PROVEEDOR"** incurra en incumplimiento de cualquiera de las obligaciones a su cargo, de conformidad con el procedimiento siguiente:

- a) Si **"EL INSTITUTO"** considera que **"EL PROVEEDOR"** ha incurrido en alguna de las causales de rescisión que se consignan en la Cláusula que antecede, lo hará saber a **"EL PROVEEDOR"**, de forma indubitable por escrito, a efecto de que éste exponga lo que a su derecho convenga y aporte, en su caso, las pruebas que estime pertinentes, en un término de 5 (cinco) días hábiles, a partir de la notificación de la comunicación de referencia.
- b) Transcurrido el término a que se refiere el párrafo anterior, se resolverá considerando los argumentos y pruebas que hubiere hecho valer.
- c) La determinación de dar o no por rescindido administrativamente el presente contrato, deberá estar debidamente fundada, motivada y comunicada por escrito a **"EL PROVEEDOR"**, dentro de los 15 (quince) días hábiles siguientes, al vencimiento del plazo señalado en el inciso a) de esta Cláusula.

En el supuesto de que se rescinda el presente contrato, **"EL INSTITUTO"** no aplicará las penas convencionales, ni su contabilización para hacer efectiva la garantía de cumplimiento de este instrumento jurídico.



**INSTITUTO MEXICANO DEL SEGURO SOCIAL  
DIRECCIÓN DE ADMINISTRACIÓN  
UNIDAD DE ADQUISICIONES E INFRAESTRUCTURA  
COORDINACIÓN DE ADQUISICIÓN DE BIENES Y  
CONTRATACIÓN DE SERVICIOS  
COORDINACIÓN TÉCNICA DE PLANEACIÓN Y CONTRATOS**

**Contrato No.  
S7M0241**

En caso de que **"EL INSTITUTO"** determine dar por rescindido el presente contrato, se deberá formular y notificar un finiquito dentro de los **20 (veinte)** días naturales siguientes a la fecha en que se notifique la rescisión, de conformidad con el artículo 99 del Reglamento de la Ley de Adquisiciones, Arrendamientos y Servicios del Sector Público, en el que se hagan constar los pagos que, en su caso, deba efectuar **"EL INSTITUTO"** por concepto de los servicios prestados por **"EL PROVEEDOR"** hasta el momento en que se determine la rescisión administrativa.

Iniciado un procedimiento de conciliación **"EL INSTITUTO"** bajo su responsabilidad podrá suspender el trámite del procedimiento de rescisión.

Si previamente a la determinación de dar por rescindido este contrato, **"EL PROVEEDOR"** cumple con las condiciones de la prestación del servicio, el procedimiento iniciado quedará sin efectos, previa aceptación y verificación de **"EL INSTITUTO"** por escrito, de que continúa vigente la necesidad de contar con los servicios y aplicando, en su caso, las penas convencionales correspondientes.

**"EL INSTITUTO"** podrá determinar no dar por rescindido el presente contrato, cuando durante el procedimiento advierta que dicha rescisión pudiera ocasionar algún daño o afectación a las funciones que tiene encomendadas. En este supuesto, **"EL INSTITUTO"** elaborará un dictamen en el cual justifique que los impactos económicos o de operación que se ocasionarían con la rescisión del contrato resultarían más inconvenientes.

De no darse por rescindido el presente contrato, **"EL INSTITUTO"** establecerá de conformidad con **"EL PROVEEDOR"** un nuevo plazo para el cumplimiento de aquellas obligaciones que se hubiesen dejado de cumplir, a efecto de que **"EL PROVEEDOR"** subsane el incumplimiento que hubiere motivado el inicio del procedimiento de rescisión. Lo anterior, se llevará a cabo a través de un convenio modificatorio en el que se atenderá a las condiciones previstas en los dos últimos párrafos del artículo 52 de la Ley de Adquisiciones, Arrendamientos y Servicios del Sector Público.

**DÉCIMA SÉPTIMA.- ADMINISTRACIÓN Y VERIFICACIÓN.-** Será responsabilidad del servidor público indicado en el apartado de Declaraciones de **"EL INSTITUTO"** de este instrumento jurídico, administrar y verificar el cumplimiento del presente contrato; de conformidad con lo establecido en el penúltimo y último párrafo del artículo 84 del Reglamento de la Ley de Adquisiciones, Arrendamientos y Servicios del Sector Público.

En el caso de que se lleve a cabo un relevo institucional temporal o permanente de dicho servidor público, tendrá carácter de Administrador del contrato la persona que lo sustituya en el cargo o aquel que designe el área requirente.

**DÉCIMA OCTAVA.- RELACIÓN LABORAL.-** **"LAS PARTES"** convienen en que **"EL INSTITUTO"**, no adquiere ninguna obligación de carácter laboral para con **"EL PROVEEDOR"**, ni para con los trabajadores que el mismo contrate para la realización del objeto del presente



INSTITUTO MEXICANO DEL SEGURO SOCIAL  
DIRECCIÓN DE ADMINISTRACIÓN  
UNIDAD DE ADQUISICIONES E INFRAESTRUCTURA  
COORDINACIÓN DE ADQUISICIÓN DE BIENES Y  
CONTRATACIÓN DE SERVICIOS  
COORDINACIÓN TÉCNICA DE PLANEACIÓN Y CONTRATOS

Contrato No.  
**S7M0241**

instrumento jurídico, toda vez que dicho personal depende exclusivamente de “EL PROVEEDOR”.

Por lo anterior, no se le considerará a “EL INSTITUTO” como patrón, ni aún sustituto, y “EL PROVEEDOR”, expresamente lo exime de cualquier responsabilidad de carácter civil, fiscal, de seguridad social, laboral o de otra especie, que en su caso pudiera llegar a generarse.

“EL PROVEEDOR” se obliga a liberar a “EL INSTITUTO” de cualquier reclamación de índole laboral o de seguridad social que sea presentada por parte de sus trabajadores, ante las autoridades competentes.

**DÉCIMA NOVENA.- PROCEDIMIENTO DE CONCILIACIÓN.-** En cualquier momento durante la vigencia del presente Contrato, “EL PROVEEDOR” o “EL INSTITUTO” podrán presentar ante el Órgano Interno de Control en “EL INSTITUTO” solicitud de conciliación por desavenencias, derivadas del presente instrumento jurídico, conforme a lo dispuesto por la Ley de Adquisiciones, Arrendamientos y Servicios del Sector Público y su Reglamento.

La solicitud se presentará mediante escrito, el cual contendrá los requisitos contenidos en el artículo 15 de la Ley Federal de Procedimiento Administrativo, además hará referencia al número de contrato, al servidor público encargado de su administración, objeto, vigencia y el monto del contrato, señalando, en su caso, sobre la existencia de convenios modificatorios, debiendo adjuntar copia de los instrumentos consensuales debidamente suscritos.

**VIGÉSIMA.- MODIFICACIONES.-** De conformidad con lo establecido en los artículos 52 de la Ley de Adquisiciones, Arrendamientos y Servicios del Sector Público y 91 de su Reglamento, “EL INSTITUTO” podrá celebrar por escrito convenio modificatorio, al presente contrato dentro de la vigencia del mismo. Para tal efecto, “EL PROVEEDOR” se obliga a entregar, en su caso, la modificación de la garantía, en términos del artículo 103, fracción II del Reglamento de la Ley de Adquisiciones, Arrendamientos y Servicios del Sector Público.

**PRÓRROGAS.-** Asimismo, se podrán acordar prórrogas al plazo de entrega originalmente pactado por caso fortuito, fuerza mayor o por causas atribuibles a “EL INSTITUTO”, todo lo cual deberá estar debidamente acreditado en el expediente de contratación respectivo. “EL PROVEEDOR” puede solicitar la modificación del plazo originalmente pactado cuando se actualicen y se acrediten los supuestos de caso fortuito o de fuerza mayor.

Cualquier modificación a los anexos y obligaciones consignada en el presente contrato, deberá formalizarse mediante convenio y por escrito, mismo que será suscrito por los servidores públicos que lo hayan hecho en el contrato, quienes los sustituyan o estén facultados para ello.

**VIGÉSIMA PRIMERA.- RELACIÓN DE ANEXOS.-** Los anexos que se relacionan a continuación, son rubricados de conformidad por “LAS PARTES” y forman parte integrante del presente contrato.

**Anexo 1 (uno)** “Dictamen de Disponibilidad Presupuestal Previo”



INSTITUTO MEXICANO DEL SEGURO SOCIAL  
DIRECCIÓN DE ADMINISTRACIÓN  
UNIDAD DE ADQUISICIONES E INFRAESTRUCTURA  
COORDINACIÓN DE ADQUISICIÓN DE BIENES Y  
CONTRATACIÓN DE SERVICIOS  
COORDINACIÓN TÉCNICA DE PLANEACIÓN Y CONTRATOS

Contrato No.  
**S7M0241**

**Anexo 2 (dos)** "Anexo Técnico y Términos y Condiciones"

**Anexo 3 (tres)** "Propuesta Económica y Acta de Adjudicación"

**VIGÉSIMA SEGUNDA.- LEGISLACIÓN APLICABLE.-** "LAS PARTES" se obligan a sujetarse estrictamente para el cumplimiento del presente contrato, a todas y cada una de las cláusulas del mismo, así como a lo establecido en la Ley de Adquisiciones, Arrendamientos y Servicios del Sector Público, su Reglamento, y supletoriamente, al Código Civil Federal, a la Ley Federal de Procedimiento Administrativo, al Código Federal de Procedimientos Civiles y demás ordenamientos aplicables en la materia.

**VIGÉSIMA TERCERA.- JURISDICCIÓN.-** Para la interpretación y cumplimiento de este instrumento jurídico, así como para todo aquello que no esté expresamente estipulado en el mismo, "LAS PARTES" se someten a la jurisdicción de los tribunales federales competentes de la Ciudad de México, renunciando a cualquier otro fuero presente o futuro que por razón de su domicilio les pudiera corresponder.

Previa lectura y debidamente enteradas "LAS PARTES" del contenido, alcance y fuerza legal del presente contrato, en virtud de que se ajusta a la expresión de su libre voluntad y que su consentimiento no se encuentra afectado por dolo, error, mala fe, ni otros vicios de la voluntad, lo firman y ratifican en todas sus partes, por sextuplicado, en la Ciudad de México, el día **21 de abril de 2017**, quedando un ejemplar en poder de "EL PROVEEDOR" y los restantes en poder de "EL INSTITUTO".

"EL INSTITUTO"  
INSTITUTO MEXICANO DEL SEGURO SOCIAL

"EL PROVEEDOR"  
F. RUÍZ E HIJOS, S.A. DE C.V.

  
\_\_\_\_\_  
JOSÉ ROBERTO FLORES BAÑUELOS  
Apoderado Legal

  
\_\_\_\_\_  
ALBERTO VALDIVIESO AYALA  
Apoderado Legal

ADMINISTRADOR DEL CONTRATO

  
\_\_\_\_\_  
MARCO ANTONIO DÍAZ AGUILAR  
Titular de la División de Inmuebles Centrales

  
COFVUEAC/DEO

DIVISIÓN DE CONTRATOS  
NIVEL CENTRAL

Página 17 de 17

"Este Instrumento Jurídico fue elaborado de conformidad con los términos y condiciones y a los documentos correspondientes al procedimiento de contratación que se señala".





**INSTITUTO MEXICANO DEL SEGURO SOCIAL  
DIRECCIÓN DE ADMINISTRACIÓN  
UNIDAD DE ADQUISICIONES E INFRAESTRUCTURA  
COORDINACIÓN DE ADQUISICIÓN DE BIENES Y  
CONTRATACIÓN DE SERVICIOS  
COORDINACIÓN TÉCNICA DE PLANEACIÓN Y CONTRATOS**

**Contrato No.  
S7M0241**

**ANEXO 1 (UNO)**

**“DICTAMEN DE DISPONIBILIDAD PRESUPUESTAL PREVIO”**

**ANEXOS**

**DIVISION DE CONTRATOS**

**EL PRESENTE ANEXO CONSTA DE 2 HOJAS INCLUYENDO ESTA CARÁTULA**  
DIVISION DE CONTRATOS

SIN TEXTO

INSTITUTO MEXICANO DEL SEGURO SOCIAL

DIRECCION DE FINANZAS  
 UNIDAD DE OPERACIÓN FINANCIERA  
 COORDINACIÓN DE PRESUPUESTO E INFORMACIÓN PROGRAMÁTICA  
 DICTAMEN DE DISPONIBILIDAD PRESUPUESTAL PREVIO

FOLIO: 000098146-2017

Dictamen de Inversión

Dictamen de Gasto

Dependencia Solicitante: 09 Distrito Federal Nivel Central  
 069001 Oficinas Centrales  
 140000 Coord de Conser y Serví Genera

Concepto: OFICIO NO. 2713 RECIBIDO EL 31/03/2017 SERVICIO DE FLETE PARA DIÉSEL.

Fecha Elaboración: 03/04/2017

Total Comprometido (en pesos): \$ 21,500.00  
 Cuenta: 42062415 FLETES Unidad de Información: 099001 Centro de Costos: 140000

| ENE | FEB | MAR | ABR   | MAY | JUN | JUL | AGO | SEP | OCT | NOV | DIC |
|-----|-----|-----|-------|-----|-----|-----|-----|-----|-----|-----|-----|
| 0.0 | 0.0 | 0.0 | 21.5  | 0.0 | 0.0 | 0.0 | 0.0 | 0.0 | 0.0 | 0.0 | 0.0 |
| 0.0 | 0.0 | 0.0 | 285.1 | 0.0 | 0.0 | 0.0 | 0.0 | 0.0 | 0.0 | 0.0 | 0.0 |

El presente documento de existencia de respaldo presupuestario se emite en términos de lo señalado en numeral 7.2.10 de la Norma Presupuestaria del Instituto Mexicano del Seguro Social (IMSS), y de lo establecido en el artículo 8°, 144 y 148 del Reglamento Interior del IMSS, responsabilidad del área solicitante el destino y aplicación de los recursos. También se informa que este documento únicamente tendrá validez para el ejercicio fiscal en curso, y que con base en la revisión que se efectuó en el Sistema Financiero PREI-Millennium, en el Módulo de Control de Compromisos, en la combinación unidad de información y centro de costos, los montos señalados quedan comprometidos para dar inicio a las gestiones de adquisición de bienes y servicios con base al marco normativo vigente.

ATENTAMENTE  
  
 Lid. Jessica Miranda Vega

Titular de la División de Control y Seguimiento al Gasto de Operación

DIA MES AÑO  
 DICTAMINADO DEFINITIVO

DICTAMEN DEFINITIVO

CONTRATO No.

IMPORTE DEFINITIVO (EN PESOS): \$ .00

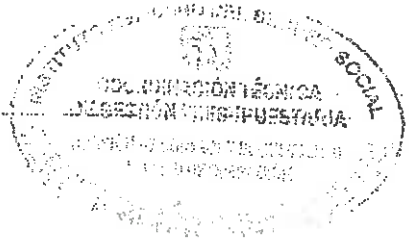

Clave: 6170-009-001

ANEXOS  
 DIVISION DE CONTRATOS



**INSTITUTO MEXICANO DEL SEGURO SOCIAL  
DIRECCIÓN DE ADMINISTRACIÓN  
UNIDAD DE ADQUISICIONES E INFRAESTRUCTURA  
COORDINACIÓN DE ADQUISICIÓN DE BIENES Y  
CONTRATACIÓN DE SERVICIOS  
COORDINACIÓN TÉCNICA DE PLANEACIÓN Y CONTRATOS**

**Contrato No.  
S7M0241**

**ANEXO 2 (DOS)**

**"ANEXO TÉCNICO Y TÉRMINOS Y CONDICIONES"**

**ANEXOS  
DIVISION DE CONTRATOS**

**EL PRESENTE ANEXO CONSTA DE 7 HOJAS INCLUYENDO ESTA CARÁTULA**  
DIVISIÓN DE CONTRATOS

**IN TEXTO**





## TÉRMINOS Y CONDICIONES

### PARA LA CONTRATACIÓN DEL SERVICIO DE "SUMINISTRO DE DIESEL COMBUSTIBLE Y FLETE"

#### 1.- REQUERIMIENTO

Se requiere contratar el servicio de "Suministro de Diésel Combustible y Flete", con objeto de mantener en operación la maquinaria y/o equipos de los inmuebles que se mencionan en el Anexo Técnico.

#### 2.- DESCRIPCIÓN DEL SERVICIO

La descripción del servicio se detalla en el Anexo Técnico.

#### 2.1.- CANTIDADES MÍNIMAS Y MÁXIMAS REQUERIDAS

Para el servicio de suministro de Diésel Combustible:

- La cantidad máxima de litros anual será de 10,550
- La cantidad mínima de litros anual será de 4,220

Para el servicio de Flete:

Por suministro, viaje o entrega, considerando las cantidades mínimas y máximas a que se refiere el párrafo anterior.

#### 3.- DISPONIBILIDAD PRESUPUESTAL

Para lo anterior, se cuenta con el Dictamen de Disponibilidad Presupuestal Previo, número 0000003903-2017, para el servicio de Flete y el Certificado de Disponibilidad Presupuestal Previo, número 0000166860, para el servicio de Diésel Combustible.

Por tratarse de partidas presupuestales diferentes (1102 Diésel para maquinaria y 2415 Fletes) y con la finalidad de realizar un registro adecuado en el Sistema PREI, se elaborarán dos contratos, uno por el servicio de Diésel Combustible y otro por el Flete.

#### 4.- FUNDAMENTO

Con fundamento en los artículos 134 de la Constitución Política de los Estados Unidos Mexicanos; 26, 28 fracción I y 47 fracción I de la Ley de Adquisiciones, Arrendamientos y Servicios del Sector Público.

#### 5.- LUGAR, VIGENCIA Y CONDICIONES DE LA PRESTACIÓN DEL SERVICIO

##### 5.1.- LUGAR

Para el servicio de "Suministro de Diésel Combustible y Flete", "EL PROVEEDOR" se obliga expresamente a suministrar el combustible en los tanques estacionarios instalados en las unidades cuya ubicación se describe en el Anexo Técnico.

Por necesidades de "EL INSTITUTO" se podrá modificar el lugar y fecha de entrega del servicio, sin necesidad de acudir a un convenio modificatorio y sin costo adicional para éste, previa comunicación por escrito del Administrador y/o del Jefe de Conservación de Unidad que corresponda con 3 (tres) días naturales de anticipación.

ANEXOS

DIVISION DE CONTRATOS



**5.2.- VIGENCIA Y TIPO DE CONTRATACIÓN**

La vigencia del servicio se iniciará al siguiente día hábil de que se emita el fallo correspondiente y hasta el 31 de diciembre de 2017.

La vigencia del contrato será a partir de la fecha de su firma y hasta el 31 de diciembre de 2017.

Los contratos que se celebraran para formalizar la prestación de los servicios serán abiertos y deberán de dividirse en dos, uno para Flete y otro para suministro de Diésel Combustible.

**5.3-CONDICIONES**

El servicio de suministro de Diésel Combustible y Flete, será proporcionado a solicitud vía telefónica y/o vía correo electrónico por parte de "EL INSTITUTO", por conducto del Jefe de Conservación de cada una de las Unidades señaladas cuyos nombres, teléfonos y correo electrónico se mencionan en la relación inserta en el Anexo Técnico, debiendo "EL PROVEEDOR" proporcionar el nombre, teléfono y dirección de correo electrónico de quien atendió las ordenes de servicio.

Para lo cual cada uno de los Jefes de Conservación de Unidad instrumentará una bitácora de servicio en la que se asentará entre otros:

- a) El día y hora en el que se realice la solicitud del suministro de Diésel Combustible y Flete.
- b) El nombre del servidor público que realizara la solicitud al Proveedor.
- c) El nombre de la persona que por parte del Proveedor recibió la solicitud del servicio.
- d) El día y hora en la que se suministró el servicio, la cantidad de litros y el importe del servicio.
- e) La fecha y hora en que el representante del Proveedor realizó la revisión de las instalaciones.
- f) La fecha y hora en que el representante del proveedor realizó las pruebas necesarias (posterior al suministro) para comprobar que no existen fugas.

El tiempo de respuesta para realizar el Suministro de Diésel Combustible y Flete, no podrá exceder de 24 (veinticuatro) horas, contadas a partir del momento en que sea realizada la solicitud ya sea vía telefónica o mediante correo electrónico por el Jefe de Conservación que corresponda a cada Unidad.

Se requiere que el suministro de Diésel Combustible y Flete se encuentre disponible durante las 24 (veinticuatro) horas del día, durante la vigencia del servicio, debiéndose cumplir al respecto las siguientes condiciones:

**Para el servicio de Flete:**

- 1) El producto para su entrega en las diversas Unidades, deberá ser transportado en vehículos que contemplen todas las medidas de seguridad establecidos por las autoridades de acuerdo a la normatividad vigente y a la Norma Oficial Mexicana NOM-086-SEMARNAT-SENER-SCFI-2005 en la materia, presentando copia de la autorización para la prestación del servicio.

Handwritten signature and initials, including a blue checkmark and the number 2/8.



**Para el servicio de suministro de Diésel:**

- 2) "EL PROVEEDOR" deberá manifestar por escrito que el personal responsable del manejo y operación de llenado de los tanques estacionarios, instalados en los inmuebles cuya ubicación se describe en el Anexo Técnico, se encuentra debidamente capacitado en la materia.
- 3) "EL PROVEEDOR" antes del llenado deberá revisar el tanque estacionario, accesorios y conexiones de las instalaciones que forman parte de las líneas de llenado que utilicen para cada entrega y cerciorarse que una vez terminado el suministro, queden libres de fugas, debiendo realizar las pruebas necesarias en presencia del Jefe de Conservación de la Unidad respectiva o de quien éste designe, lo cual quedará asentado en la bitácora del servicio.
- 4) "EL PROVEEDOR" deberá comunicar por escrito al Jefe de Conservación de la Unidad correspondiente, aquellos casos en que se requieran reparaciones o modificaciones en las instalaciones de acuerdo con el resultado de las revisiones tendientes a preservar el cumplimiento de las disposiciones técnicas en vigor, identificando de inmediato cualquier condición de peligro, suspendiendo el suministro en tanto se realicen las reparaciones por parte de "EL INSTITUTO".
- 5) "EL PROVEEDOR" al momento del surtimiento del producto, entregará a "EL INSTITUTO" por conducto del Jefe de Conservación de la Unidad correspondiente, una nota de remisión en la cual se indique el lugar la fecha, hora, cantidad de litros que suministra y el importe del suministro de diésel, en cada uno de los inmuebles, y otra nota de remisión en la que se indique el número de litros suministrados, señalando el precio por litro del Flete y el importe total, previa su revisión por el Administrador del Contrato y el Jefe de Conservación de Unidad correspondiente.
- 6) "EL PROVEEDOR" deberá dotar a su personal de vestuario y equipo de seguridad adecuado para las actividades a desarrollar.

**6. RESPONSABILIDAD CIVIL**

En el caso de que "EL PROVEEDOR" atendiendo a la naturaleza de la contratación, cause desperfectos a los equipos, como mobiliario e instalaciones, por inobservancia o negligencia de él o sus trabajadores, así como daños a terceros, se obliga a reparar los daños causados en un término no mayor de 10 (diez) días naturales sin costo alguno para "EL INSTITUTO" y a satisfacción de este, en caso contrario, se le retendrá la parte proporcional del pago que corresponda, por lo que "EL PROVEEDOR", tomando en cuenta la normatividad específica aplicable respecto a daños a terceros, se obliga además a contar con un seguro de responsabilidad civil contra daños a terceros e inmuebles por un monto mínimo de \$100,000 (cien mil pesos 00/100 M.N.) mínimo por evento, mismo que deberá mantener vigente durante todo el tiempo de vigencia del contrato y deberá entregar copia simple en su propuesta técnica y económica.

**7. SUPERVISIÓN**

"EL INSTITUTO" por conducto del administrador del contrato o por la persona que este designe, en cualquier momento y sin aviso alguno, verificará que el servicio que otorgue "EL PROVEEDOR" se realice conforme a las condiciones establecidas en el numeral 5.3 de los presentes Términos y Condiciones, obligándose a permitir la revisión y verificación general de las citadas condiciones en el momento de la prestación del servicio, para lo cual se elaborará acta circunstanciada de los resultados que se obtengan.

**ANEXOS**



## 8. COMUNICACIÓN ENTRE LAS PARTES

Todas las notificaciones o avisos de carácter técnico que deseen hacer las partes en virtud del contrato que se formalice para tal fin, serán por escrito, un aviso se considera efectivo contra la recepción confirmada por la parte receptora, o a través de medios electrónicos de comunicación a los domicilios y correos electrónicos de los Jefes de Conservación de Unidad, cuyos nombres y teléfonos se incluyen en la relación que se inserta en el Anexo Técnico; mismos datos que deberá proporcionar "EL LICITANTE" adjudicado con 5 (cinco) días naturales de anticipación al inicio de la prestación del servicio al administrador del contrato.

## 9. DOCUMENTACIÓN QUE DEBERÁ ENTREGAR "EL LICITANTE" en su propuesta técnica:

- Curriculum de su empresa en el que describa el parque vehicular con que cuenta para la prestación del servicio, debiendo citar los tres últimos contratos que haya celebrado en los que se contenga: domicilios, teléfonos y nombres de los representantes de sus clientes a los que haya prestado servicios similares (no obstante que no se desglose el suministro de diésel y el servicio de Flete).
- Copia del certificado vigente expedido por un laboratorio acreditado ante la EMA donde se compruebe que cumple con la Norma Oficial Mexicana NOM-086-SEMARNAT-SENER-SCFI-2005
- Copia del contrato vigente celebrado con PEMEX, que lo acredite como distribuidor autorizado de Diésel Combustible.
- Escrito en el que manifieste que asumirá la responsabilidad total en caso de que infrinja patentes y/o marcas, con relación al servicio solicitado.
- Escrito en el que manifieste que el personal responsable del manejo y operación de llenado de los tanques estacionarios, se encuentra debidamente capacitado en la materia.

## 10. GARANTÍA DE CUMPLIMIENTO DE OBLIGACIONES:

"EL PROVEEDOR", para garantizar el cumplimiento de todas y cada una de las obligaciones estipuladas en el contrato adjudicado, deberá presentar en la División de Contratos, de la Coordinación Técnica de Planeación y Contratos, de la Coordinación de Adquisiciones de Bienes y Contratación de Servicios, póliza de fianza, expedida por afianzadora debidamente constituida en términos de la Ley Federal de Instituciones de Fianzas, dentro de los 10 (diez) días naturales siguientes a la firma del contrato respectivo, para garantizar el cumplimiento de todas y cada una de las obligaciones a su cargo derivadas del contrato, a favor del Instituto, por un monto equivalente al 10% (diez por ciento) sobre el importe total máximo adjudicado, sin incluir el I.V.A., en moneda nacional, de conformidad con lo establecido en el artículo 48 de la ley de adquisiciones, arrendamientos y servicios del sector público, así como en el numeral 5.5.4.3. de las Políticas, Bases y Lineamientos en materia de Adquisiciones, Arrendamientos y prestación de servicios vigente

No obstante lo anterior, en el supuesto de que el monto del contrato adjudicado sea igual o menor a 600 días de salario mínimo general vigente en la Ciudad de México, "EL PROVEEDOR" podrá presentar la garantía de cumplimiento de las obligaciones estipuladas en el contrato, mediante cheque certificado o fianza, por un importe equivalente al 10% (diez por ciento), del monto total del contrato, sin considerar el impuesto al valor agregado, a favor del Instituto.



**11. PENAS CONVENCIONALES:**

De conformidad con lo establecido en el artículo 53 de la Ley de Adquisiciones, Arrendamientos y Servicios del Sector Público, así como en el numeral 5.5.7. de las Políticas, Bases y Lineamientos en Materia de Adquisiciones, Arrendamientos y Servicios vigente, la pena convencional a cargo de "EL PROVEEDOR", por atraso en el cumplimiento de la prestación del servicio será del 2.5% (dos punto cinco por ciento) y será calculada de conformidad con la siguiente formula:

**12. DEDUCCIONES:**

$Pca = \%d \times nda \times vspa.$   
Dónde:

- %d=porcentaje determinado en la convocatoria, invitación, cotización, contrato o pedido por cada día de atraso en el inicio de la prestación del servicio.
- Pca = pena convencional aplicable.
- nda = número de días de atraso.
- vspa = valor de los servicios prestados con atraso, sin IVA.

Por cada día de atraso, sobre el valor de lo incumplido o cuando el servicio no cumpla con lo solicitado conforme a lo siguiente:

- La pena convencional se calculará por el administrador del contrato, por cada día de atraso, de acuerdo con el porcentaje de penalización, 2.5% (dos punto cinco por ciento).
- El importe máximo de sanción, no podrá ser mayor al que resulte de aplicar el porcentaje de la garantía de cumplimiento, al monto incumplido.

**13. CONDICIONES DE PRECIO:**

"EL PROVEEDOR", deberán cotizar para el servicio de suministro de Diésel Combustible un precio por litro y la cotización por el flete del servicio adicionado del importe de los impuestos correspondientes, en el que se deberá considerar además las cantidades mínimas y máximas de litros y servicios señalados en el Anexo Técnico.

Los precios que sean propuestos para el servicio de Flete serán fijos durante la vigencia del contrato, y el del Servicio de suministro de Diésel se regirá por los oficiales autorizados por el Gobierno Federal y en su caso se reconocerán los incrementos autorizados de conformidad con lo dispuesto en último párrafo del artículo 44 de la Ley de Adquisiciones, Arrendamientos y Servicios del Sector Público.

**14. PROPUESTA ECONÓMICA.**

El servicio de suministro de Diésel Combustible se requiere sea cotizado conforme a los siguientes conceptos:

- a). Precio del producto por litro, sin incluir el Impuesto Especial Sobre Producción y Servicios (I.E.P.S.) y sin incluir el IVA, considerando las siguientes cantidades:

ANEXOS  
DIRECCIÓN DE CONTRATOS

Handwritten signature and initials





- La cantidad máxima de litros anual será de 10,550
- Cantidad mínima de litros anual será de 4,220

El servicio de Flete se requiere sea cotizado conforme a los siguientes conceptos:

Precio del transporte del producto por servicio en el que se deberán considerar los domicilios de los lugares de suministro referidos en el Anexo Técnico, sin incluir el IVA, considerando las siguientes cantidades:

- La cantidad máxima de litros anual será de 10,550
- Cantidad mínima de litros anual será de 4,220

**15. CONDICIONES DE PAGO:**

El pago se efectuará en Moneda Nacional, por mes vencido a los 8 (ocho) días naturales posteriores a que el proveedor, presente en las oficinas de la División de Tramite de Erogaciones sita en la calle de Tiburcio Montiel No. 15 esquina con General Gómez Pedraza, Col. San Miguel Chapultepec, Delegación Miguel Hidalgo, C.P. 11850, Ciudad de México, en días y horas hábiles, atendiendo el término estipulado en el Manual de Cuentas contables emitido por la Dirección de Finanzas, previa revisión y autorización de la documentación por el Área de Apoyo Operativo, de la División de Inmuebles Centrales, de la Coordinación Técnica de Conservación y Servicios Complementarios, de la Coordinación de Conservación y Servicios Generales, la cual consistirá únicamente para efecto de pago en: remisión y factura en original que reúna los requisitos fiscales, establecidos en la Ley de la materia y en la que se indique la cantidad de litros suministrados de Diésel, y el precio del Flete considerando la cantidad de litros suministrados, en ambas se deberá indicar número de proveedor, número de contrato, número de fianza y denominación social de la Afianzadora.

“EL PROVEEDOR” deberá entregar los siguientes documentos:

Facturas electrónicas que expida “EL PROVEEDOR” a nombre del Instituto Mexicano del Seguro Social, con domicilio fiscal en Av. Paseo de la Reforma No. 476, Col. Juárez, Delegación Cuauhtémoc C. P. 06600, Ciudad de México, y R. F. C. IMS-421231-I45, que reúna los requisitos fiscales, en la que se indique la cantidad de litros suministrados de Diésel; y de la factura en la que se indique el precio del Flete considerando la cantidad de litros suministrados; los números de contratos que amparan dicho suministro, número de proveedor, remisión en la que se haga constar la entrega de los litros suministrados, la cual deberá estar firmada por parte de la Titular de la División de Inmuebles Centrales, la Jefa del Área de Apoyo Operativo, el Jefe de Conservación de Unidad y el Administrador del Conjunto correspondiente dependientes de la Coordinación Técnica de Conservación y Servicios Complementarios, de la Coordinación de Conservación y Servicios Generales.

- Original y copia del contrato suscrito con el Instituto.
- Copia de la garantía de cumplimiento del contrato (póliza de fianza).
- Nota de crédito a favor del “EL INSTITUTO” por el importe de la sanción en caso de entrega extemporánea de los servicios.

Handwritten signature and initials, including the number 6/8.





- "EL PROVEEDOR" acepta que "EL INSTITUTO" le efectuó el pago a través de transferencia electrónica, obligándose para tal efecto a proporcionar en su oportunidad el número de cuenta, CLABE, banco y sucursal a nombre de "EL PROVEEDOR".
- El pago de su factura se realizará mediante transferencia electrónica de fondos, a través del esquema electrónico intrabancario que "EL INSTITUTO" tiene en operación, a menos que "EL PROVEEDOR" acredite en forma fehaciente la imposibilidad para ello.
- En caso de que "EL PROVEEDOR" presente su factura con errores o deficiencias, éstos se le harán saber por parte del Instituto dentro del término estipulado para ello, y el plazo de pago se ajustará en términos del artículo 90 del Reglamento de la Ley de Adquisiciones, Arrendamientos y Servicios del Sector Público.
- El pago se depositará en la fecha programada de pago si la cuenta bancaria de "EL PROVEEDOR" está contratada con BANAMEX, S.A., HSBC, S.A., BANORTE, S.A., SANTANDER, S.A., o SCOTIABANK INVERLAT, S.A., si la cuenta pertenece a un banco distinto a los mencionados, el IMSS realizará la instrucción de pago en la fecha en la fecha programada y su aplicación se llevará a cabo el día hábil siguiente, de acuerdo con lo establecido por el CECOBAN.

"EL PROVEEDOR" deberá de expedir sus facturas en el esquema de facturación electrónica CFDI (Comprobante Fiscal Digital a través de Internet), la recepción de las mismas será a través del Portal de Servicios a Proveedores, y deberán de ser proporcionadas en su formato XML; la validez de las mismas será determinada durante la carga y únicamente las facturas fiscalmente validas serán procedentes para pago. "EL PROVEEDOR" deberá proporcionar al Administrador del Contrato una representación impresa de la misma que cumpla con las especificaciones normadas por el Servicio de Administración Tributaria (SAT), la representación impresa por sí misma no será sustento para pago si no se hace la carga del XML del cual se originó o si la misma no es una representación fiel.

El pago de los servicios quedará condicionado, en su caso, proporcionalmente al pago que "EL PROVEEDOR" deba efectuar por concepto de deducciones y penas convencionales "EL INSTITUTO" no otorgará anticipos al proveedor.

Todos los impuestos y derechos que se deriven del contrato serán pagados por el proveedor, con excepción del Impuesto al Valor Agregado.

En sus facturas el proveedor deberá indicar por separado el Impuesto al Valor Agregado.

**16. RESCISIÓN ADMINISTRATIVA DEL CONTRATO.**

De conformidad con el artículo 54 de la Ley de Adquisiciones, Arrendamientos y Servicios del Sector Público, y del numeral 5.3.22. de las Políticas, Bases y Lineamientos en materia de Adquisiciones Arrendamientos y Prestación de Servicios vigente, "EL INSTITUTO" podrá rescindir administrativamente, en cualquier momento, el contrato que, en su caso, sea adjudicado con motivo del presente procedimiento cuando:

**ANEXOS**  
**DIVISION DE CONTRATOS**

*[Handwritten signature]*  
7/8



1. Cuando "EL PROVEEDOR" no entregue la garantía de cumplimiento del contrato, dentro del término de 10 (diez) días naturales posteriores a la firma del mismo.
2. Cuando "EL PROVEEDOR" no entregue la póliza del seguro de responsabilidad civil, dentro del término de 10 (diez) días naturales posteriores a la firma del contrato.
3. Cuando incurra en falta de veracidad total o parcial respecto a la información proporcionada o para la celebración del contrato.
4. Cuando se transmitan total o parcialmente, bajo cualquier título, los derechos y obligaciones pactadas en el contrato, con excepción de los derechos de cobro, previa autorización de "EL INSTITUTO".
5. Si la autoridad competente declara el concurso mercantil o cualquier situación análoga o equivalente que afecte el patrimonio de "EL PROVEEDOR".
6. Si transcurrido el tiempo señalado para el inicio de la prestación del servicio, este no se hubiere efectuado, y se haya agotado el monto límite de las penas convencionales pactadas.
7. Si no se realizan las revisiones correspondientes al tanque estacionario, accesorios y conexiones de las líneas de llenado que utilicen para cada entrega.
8. Si al proveedor le es cancelado, rescindido o nulificado el contrato celebrado con PEMEX, que lo acredite como distribuidor autorizado.

#### 17. CRITERIO PARA LA EVALUACIÓN DE PROPOSICIONES:

##### Criterio Binario:

De conformidad con el artículo 36 párrafo segundo de la Ley de Adquisiciones, Arrendamientos y Servicios del Sector Público y considerando que "EL INSTITUTO" no requiere vincular las condiciones que deberán cumplir los proveedores con las características y especificaciones de los servicios a contratar porque estos se encuentran estandarizados en el mercado y el factor preponderante que se considerará para la adjudicación del contrato es el precio más bajo, por lo tanto, la evaluación deberá aplicarse por el método Binario.

#### 18.- ADMINISTRACIÓN DEL CONTRATO:

De acuerdo como lo señala el numeral 5.3.17. de las Políticas, Bases y Lineamientos en Materia de Adquisiciones, Arrendamientos y Servicios vigente, el Administrador del contrato es: El Titular de la División de Inmuebles Centrales.

##### ADMINISTRADOR Y ÁREA TÉCNICA DEL CONTRATO

MARCO ANTONIO DÍAZ AGUILAR  
TITULAR DE LA DIVISIÓN DE  
INMUEBLES CENTRALES

ELABORÓ

LIC. MARIA EUGENIA AVALOS AVALOS  
JEFA DEL AREA DE APOYO OPERATIVO  
DE LA DIVISIÓN DE INMUEBLES CENTRALES

INSTITUTO MEXICANO DEL SEGURO SOCIAL  
 DIRECCIÓN DE ADMINISTRACIÓN  
 UNIDAD DE ADMINISTRACIÓN  
 COORDINACIÓN TÉCNICA DE CONSERVACIÓN Y SERVICIOS GENERALES  
 COORDINACIÓN TÉCNICA DE CONSERVACIÓN Y SERVICIOS  
 COMPLEMENTARIOS  
 DIVISIÓN DE INMUEBLES CENTRALES

SERVICIO DE SUMINISTRO DE  
 DIESEL COMBUSTIBLE Y FLETE  
 PARA EL AÑO 2017

ANEXO TÉCNICO  
 HOJA 1 DE 4

| DESCRIPCIÓN DEL SERVICIO   | UNIDAD DE MEDIDA | LUGAR DE ENTREGA | REQUERIMIENTO PROBABLE              |                                     |
|--|------------------|------------------|-------------------------------------|-------------------------------------|
|  |                  |                  | MÍNIMO ANUAL                        | MÁXIMO ANUAL                        |
| SUMINISTRO DE DIESEL COMBUSTIBLE A TRAVÉS DEL LLENADO DIRECTO A LOS TANQUES ESTACIONARIOS PROPIEDAD DEL INSTITUTO, INSTALADOS EN LAS DIVERSAS UNIDADES DEPENDIENTES DE LA DIVISIÓN DE INMUEBLES CENTRALES.<br><br>EL SERVICIO DE SUMINISTRO DE DIESEL COMBUSTIBLE Y FLETE, SERÁ PROPORCIONADO A SOLICITUD VÍA TELEFÓNICA Y/O VÍA CORREO ELECTRÓNICO POR PARTE DEL INSTITUTO, POR CONDUCTO DEL JEFE DE CONSERVACIÓN DE CADA UNA DE LAS UNIDADES SEÑALADAS EN EL PRESENTE ANEXO TÉCNICO.<br><br>EL TIEMPO DE RESPUESTA PARA REALIZAR EL SUMINISTRO DE DIESEL COMBUSTIBLE Y FLETE, NO PODRÁ EXCEDER DE 24 (VEINTICUATRO) HORAS, CONTADAS A PARTIR DEL MOMENTO EN QUE SEA REALIZADA LA SOLICITUD YA SEA VÍA TELEFÓNICA O MEDIANTE CORREO ELECTRÓNICO POR EL JEFE DE CONSERVACIÓN QUE CORRESPONDA A CADA UNIDAD.<br><br>SE REQUIERE QUE EL SERVICIO DE SUMINISTRO DE DIESEL COMBUSTIBLE Y FLETE SE ENCUENTRE DISPONIBLE LAS 24 (VEINTICUATRO) HORAS DEL DÍA, DURANTE LA VIGENCIA DEL SERVICIO, DEBIÉNDOSE CUMPLIR AL RESPECTO LAS SIGUIENTES CONDICIONES:<br><br>EL PRODUCTO PARA SU ENTREGA EN LAS DIVERSAS UNIDADES, DEBERÁ SER TRANSPORTADO EN VEHÍCULOS QUE CONTEMPLAN TODAS LAS MEDIDAS DE SEGURIDAD QUE DICTEN LAS AUTORIDADES DE ACUERDO A LA NORMATIVIDAD VIGENTE EN LA MATERIA Y A LA NORMA OFICIAL MEXICANA NOM-086-SEMARNAT-SENER-SCFI-2005. | LITRO            | J.C.U.           | REQUERIMIENTO MÍNIMO ANUAL PROBABLE | REQUERIMIENTO MÁXIMO ANUAL PROBABLE |
|  |                  | 25               | 1,200                               | 3,000                               |
|  |                  | 25               | 720                                 | 1,800                               |
|  |                  | 26               | 600                                 | 1,500                               |
|  |                  | 24               | 600                                 | 1,500                               |
| 31   | 200              | 500              |                                     |                                     |

ANEXOS

DIVISIÓN DE CONTRATOS

INSTITUTO MEXICANO DEL SEGURO SOCIAL  
 DIRECCIÓN DE ADMINISTRACIÓN  
 UNIDAD DE ADMINISTRACIÓN  
 COORDINACIÓN DE CONSERVACIÓN Y SERVICIOS GENERALES  
 COORDINACIÓN TÉCNICA DE CONSERVACIÓN Y SERVICIOS  
 COMPLEMENTARIOS  
 DIVISIÓN DE INMUEBLES CENTRALES

SERVICIO DE SUMINISTRO DE  
 DIESEL COMBUSTIBLE Y FLETE  
 PARA EL AÑO 2017

ANEXO TÉCNICO  
 HOJA 2 DE 4

| DESCRIPCIÓN DEL SERVICIO  | UNIDAD DE MEDIDA | LUGAR DE ENTREGA |  | REQUERIMIENTO MÍNIMO ANUAL PROBABLE | REQUERIMIENTO MÁXIMO ANUAL PROBABLE |
|---|------------------|------------------|--|-------------------------------------|-------------------------------------|
|   |                  | J.C.U.           | UBICACIÓN  |                                     |                                     |
| EL PROVEEDOR DEBERÁ ACREDITAR QUE EL PERSONAL RESPONSABLE DEL MANEJO Y OPERACIÓN DE LLENADO DE LOS TANQUES ESTACIONARIOS, INSTALADOS EN LOS INMUEBLES CUYA UBICACIÓN SE DESCRIBE EN EL ANEXO TÉCNICO, ESTÉ DEBIDAMENTE CAPACITADO EN LA MATERIA. PARA LO CUAL DEBERÁ ENTREGAR COPIA DE LA CONSTANCIA DE HABILIDADES LABORALES, REGISTRADA EN LA SECRETARÍA DEL TRABAJO Y PREVISIÓN SOCIAL.  |                  | 32               | - CALZ. VALLEJO<br>No. 675, COL<br>MAGDALENA DE<br>LAS SALINAS, C.P.<br>07760        | 600                                 | 1,500                               |
| EL PROVEEDOR DEBERÁ REVISAR EL TANQUE ESTACIONARIO, ACCESORIOS Y CONEXIONES DE LAS INSTALACIONES QUE FORMAN PARTE DE LAS LÍNEAS DE LLENADO QUE UTILICEN PARA CADA ENTREGA Y CERCIOARSE QUE UNA VEZ TERMINADO EL SUMINISTRO, QUEDEN LIBRES DE FUGAS, DEBIENDO REALIZAR LAS PRUEBAS NECESARIAS EN PRESENCIA DEL JEFE DE CONSERVACIÓN DE LA UNIDAD RESPECTIVA O DE QUIEN ÉSTE DESIGNE, LO CUAL QUEDARÁ ASENTADO EN LA BITÁCORA DEL SERVICIO QUE INSTRUMENTARA EL JEFE DE CONSERVACION DE UNIDAD CORRESPONDIENTE. |                  | 34               | M. VILLALONGIN<br>No. 117, COL.<br>CUAUHTÉMOC,<br>DELEG.<br>CUAUHTÉMOC C.P.<br>06500 | 300                                 | 750                                 |

“EL PROVEEDOR” DEBERÁ DOTAR A SU PERSONAL DE VESTUARIO Y EQUIPO DE SEGURIDAD ADECUADO PARA LAS ACTIVIDADES A DESARROLLAR.

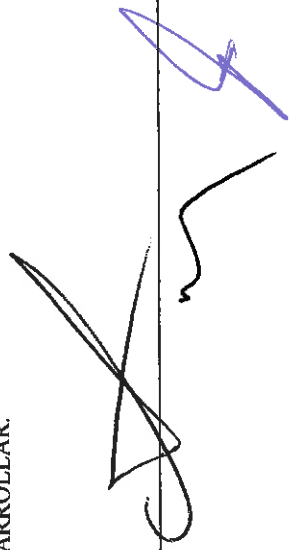

INSTITUTO MEXICANO DEL SEGURO SOCIAL  
 DIRECCIÓN DE ADMINISTRACIÓN  
 UNIDAD DE ADMINISTRACIÓN  
 COORDINACIÓN DE CONSERVACIÓN Y SERVICIOS GENERALES  
 COORDINACIÓN TÉCNICA DE CONSERVACIÓN Y SERVICIOS  
 COMPLEMENTARIOS  
 DIVISIÓN DE INMUEBLES CENTRALES

SERVICIO DE SUMINISTRO DE  
 DIESEL COMBUSTIBLE Y FLETE  
 PARA EL AÑO 2017

ANEXO TÉCNICO  
 HOJA 3 DE 4

| DESCRIPCIÓN DEL SERVICIO   | UNIDAD DE MEDIDA | LUGAR DE ENTREGA |           | REQUERIMIENTO MÍNIMO ANUAL PROBABLE | REQUERIMIENTO MÁXIMO ANUAL PROBABLE |
|--|------------------|------------------|-----------|-------------------------------------|-------------------------------------|
|  |                  | J.C.U.           | UBICACIÓN |                                     |                                     |
| <p>EL PROVEEDOR DEBERÁ COMUNICAR POR ESCRITO AL JEFE DE CONSERVACIÓN DE LA UNIDAD CORRESPONDIENTE, AQUELLOS CASOS EN QUE SE REQUIERAN REPARACIONES O MODIFICACIONES EN LAS INSTALACIONES DE ACUERDO CON EL RESULTADO DE LAS REVISIONES TENDIENTES A PRESERVAR EL CUMPLIMIENTO DE LAS DISPOSICIONES TÉCNICAS EN VIGOR, IDENTIFICANDO DE INMEDIATO CUALQUIER CONDICIÓN DE PELIGRO, SUSPENDIENDO EL SUMINISTRO EN TANTO SE REALICEN LAS REPARACIONES POR PARTE DE "EL INSTITUTO".</p> <p>EL PROVEEDOR AL MOMENTO DEL SURTIMIENTO DEL PRODUCTO, ENTREGARÁ A "EL INSTITUTO" POR CONDUCTO DEL JEFE DE CONSERVACIÓN DE LA UNIDAD CORRESPONDIENTE, UNA NOTA DE REMISIÓN EN LA CUAL SE INDIQUE LA FECHA, HORA, CANTIDAD DE LITROS QUE SUMINISTRA Y EL IMPORTE DEL SUMINISTRO DE DIESEL, EN CADA UNO DE LOS INMUEBLES, Y OTRA NOTA DE REMISIÓN EN LA QUE SE INDIQUE EL NÚMERO DE LITROS SUMINISTRADOS, SEÑALANDO EL PRECIO POR LITRO DEL FLETE Y EL IMPORTE TOTAL, PREVIA SU REVISIÓN POR EL ADMINISTRADOR DEL CONTRATO Y EL JEFE DE CONSERVACIÓN DE UNIDAD CORRESPONDIENTE.</p> <p>LA VIGENCIA DEL SERVICIO DE INICIARA AL SIGUIENTE DÍA HÁBIL DE QUE SE EMITA EL FALLO</p> |                  |                  |           |                                     |                                     |
|  |                  |                  |           | ANEXOS<br>ANEXO DE CONTRATOS        |                                     |

CANTIDAD MÁXIMA DE LITROS ANUAL 10,550  
 CANTIDAD MÍNIMA DE LITROS ANUAL 4,220

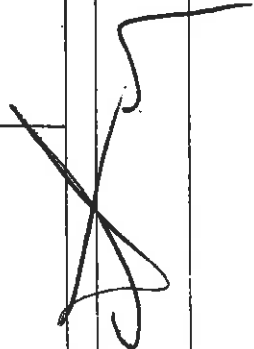

**SERVICIO DE SUMINISTRO DE DIESEL COMBUSTIBLE Y FLETE**  
**RELACIÓN DE JEFATURAS DE CONSERVACIÓN DE UNIDADES Y TITULARES**

|  |   |
|--|---|
| <p align="center"><u>J.C.U. 24</u></p> <p>ING. FERNANDO BUENDIA CHACON<br/>DURANGO No. 291, COL. ROMA, C.P. 06700 P.B.</p>                                 | <p>TELÉFONO 55-53-84-12<br/>Correo electrónico<br/>fernando.buendia@imss.gob.mx</p>                                 |
| <p align="center"><u>J.C.U. 25</u></p> <p>ING. ISRAEL REYES CORTES<br/>AV. PASEO DE LA REFORMA N°. 476<br/>COL. JUÁREZ, C.P. 06600 SOTANO</p>              | <p>TELÉFONO 52-11-43-28<br/>Correo electrónico<br/>israel.cortes@imss.gob.mx</p>                                    |
| <p align="center"><u>J.C.U. 26</u></p> <p>ARQ. LUIS CARLOS GUERRA VITAL<br/>TOLEDO No. 21 MEZANINE<br/>COL. JUÁREZ, C.P. 06600</p>                         | <p>TELÉFONO 55-11-44-74<br/>Correo electrónico<br/>luis.guerra@imss.gob.mx</p>                                      |
| <p align="center"><u>J.C.U. 31</u></p> <p>ARQ. JOSÉ LUIS CANSECO VALDOVINOS<br/>JOSÉ URBANO FONSECA N°. 6<br/>COL. MAGDALENA DE LAS SALINAS C.P. 07760</p> | <p>TELÉFONO 57-52-49-85<br/>Correo electrónico<br/>jose.canseco@imss.gob.mx</p>                                     |
| <p align="center"><u>J.C.U. 32</u></p> <p>ARQ. ENRIQUE CRUZ ROSALINO<br/>CALZ. VALLEJO N°. 675<br/>COL. MAGDALENA DE LAS SALINAS, C.P. 07760</p>           | <p>TELÉFONO 53-68-05-38<br/>CONM. 55 87 44 22<br/>EXT. 2281<br/>Correo electrónico<br/>enrique.cruz@imss.gob.mx</p> |
| <p align="center"><u>J.C.U. 34</u></p> <p>ING. MARCO ANTONIO BABINES RAMÍREZ<br/>MANUEL VILLALONGIN N°. 117<br/>COL. CUAUHTÉMOC, C.P. 06500</p>            | <p>TELÉFONO 5546 7097<br/>CONM. 56 29 02 00<br/>EXT. 13015<br/>Correo electrónico<br/>marco.babines@imss.gob.mx</p> |

**ADMINISTRADOR Y ÁREA TÉCNICA  
DEL CONTRATO**



MARCO ANTONIO DÍAZ AGUILAR  
TITULAR DE LA DIVISIÓN DE  
INMUEBLES CENTRALES

**ELABORÓ**



LIC. MARIA EUGENIA AYALOS AVALOS  
JEFA DEL ÁREA DE APOYO OPERATIVO





**INSTITUTO MEXICANO DEL SEGURO SOCIAL  
DIRECCIÓN DE ADMINISTRACIÓN  
UNIDAD DE ADQUISICIONES E INFRAESTRUCTURA  
COORDINACIÓN DE ADQUISICIÓN DE BIENES Y  
CONTRATACIÓN DE SERVICIOS  
COORDINACIÓN TÉCNICA DE PLANEACIÓN Y CONTRATOS**

**Contrato No.  
S7M0241**

**ANEXO 3 (TRES)  
"PROPUESTA ECONÓMICA Y ACTA DE FALLO"**

**ANEXOS  
DIVISION DE CONTRATOS**

**EL PRESENTE ANEXO CONSTA DE 5 HOJAS INCLUYENDO ESTA CARÁTULA**  
DIVISIÓN DE CONTRATOS

PLAQUE  
TEXTO

**INSTITUTO MEXICANO DEL SEGURO SOCIAL**  
**DIRECCIÓN DE ADMINISTRACIÓN**  
**DIVISIÓN DE CONTRATACIÓN DE ACTIVOS Y LOGÍSTICA**  
**ADJUDICACIÓN DIRECTA AA-019GYR019-E17-2017**

**PROPOSICIÓN ECONÓMICA**

| PARTIDA No. | DESCRIPCIÓN                           | CANTIDAD<br>MINIMA<br>LITROS<br>ANUAL | CANTIDAD<br>MÁXIMA<br>LITROS ANUAL | PRECIO<br>UNITARIO<br>(SIN IVA Y SIN<br>IEPS) | IMPORTE<br>TOTAL<br>MÍNIMO (SIN<br>IVA Y SIN IEPS) | IMPORTE TOTAL<br>MAXIMO<br>(SIN IVA Y SIN IEPS) |
|-------------|---------------------------------------|---------------------------------------|------------------------------------|---|--|---|
| A)          | COSTO DEL LITRO DE DIESEL             | 4,220                                 | 10,550                             | \$14.435000                                   | \$60,915.70  | \$152,289.25                                    |
| PARTIDA No. | DESCRIPCIÓN                           | CANTIDAD<br>MINIMA<br>LITROS<br>ANUAL | CANTIDAD<br>MÁXIMA<br>LITROS ANUAL | PRECIO UNITARIO<br>(SIN IVA)                  | IMPORTE<br>TOTAL<br>MÍNIMO<br>(SIN IVA)            | IMPORTE<br>TOTAL<br>MAXIMO<br>(SIN IVA)         |
| A)          | COSTO DE FLETE POR LITRO<br>DE DIESEL | 4,420                                 | 10,550                             | \$1.75  | \$7,385.00   | \$18,462.50                                     |

SUBTOTAL IMPORTE MÁXIMO DIESEL \$ 152,289.25

SUBTOTAL IMPORTE MÁXIMO FLETE: \$18,462.50

IMPUESTO AL VALOR AGREGADO (DIESEL Y FLETE) IMPORTE MÁXIMO: \$ 27,320.28

IEPS (0.3154 POR LITRO) \$3,327.47

**TOTAL IMPORTE MÁXIMO DIESEL FLETE E IMPUESTOS: \$201,399.50**

(Doscientos un mil trescientos noventa y nueve pesos 50/100 MN)

**NOTA:** Los precios ofertados son fijos del flete y los precios del diesel será el oficial vigente, durante la vigencia del contrato.

ATENTAMENTE

  
 Lic. Alberto Valdívieso Ayala  
 Representante Legal

**ANEXOS**

**DIVISION DE CONTRATOS**



Instituto Mexicano del Seguro Social  
 Dirección de Administración  
 Unidad de Adquisiciones e Infraestructura  
 Coordinación de Adquisición de Bienes y Contratación de Servicios  
 Coordinación Técnica de Adquisición de Bienes de Inversión y Activos  
 División de Contratación de Activos y Logística

Adjudicación Directa Nacional  
 Número: AA-019GYR019-E17-2017

En la Ciudad de México, siendo las 14:00 horas, del 7 de marzo de 2017, se reunieron en la División de Contratación de Activos y Logística, ubicada en: Calle Durango número 291, Quinto Piso, Colonia Roma Norte, Delegación Cuauhtémoc, Código Postal 06700, Ciudad de México, los servidores públicos cuyos nombres y firmas aparecen al final del presente documento, con objeto de llevar a cabo el procedimiento de Adjudicación Directa número AA-019GYR019-E17-2017 para la contratación del servicio de **Suministro de diésel, combustible y flete, para el ejercicio 2017.**

Adjudicación

De conformidad con el artículo 37 fracción II de la Ley de Adquisiciones, Arrendamientos y Servicios del Sector Público (LAASSP), se indica el participante cuya proposición resultó solvente:

**Nombre, Denominación o Razón Social**  
 F Ruiz e Hijos, S.A.-de C.V.

De conformidad con lo establecido en el artículo 55 del Reglamento de la LAASSP, toda vez que se detectó un error en la cantidad solicitada conforme al Anexo Técnico y los Términos y Condiciones que sirvieron de base para elaborar la proposición económica de F Ruiz e Hijos, S.A. de C.V. en el concepto CANTIDAD MÍNIMA LITROS ANUAL del Costo de Flete por litro de diésel, se lleva a cabo la corrección correspondiente, la cual no implica la modificación de precios unitarios:

Dice:

| PARTIDA No. | DESCRIPCIÓN               | CANTIDAD MÍNIMA LITROS ANUAL | CANTIDAD MÁXIMA LITROS ANUAL | PRECIO UNITARIO (SIN IVA Y SIN IEPS) | IMPORTE TOTAL MÍNIMO (SIN IVA Y SIN IEPS) | IMPORTE TOTAL MÁXIMO (SIN IVA Y SIN IEPS) |
|-------------|---------------------------|------------------------------|------------------------------|--------------------------------------|---|---|
| A)          | COSTO DEL LITRO DE DIESEL | 4,220                        | 10,550                       | \$14 435000                          | \$60,915.70                               | \$152,289.25                              |

| PARTIDA No. | DESCRIPCIÓN                        | CANTIDAD MÍNIMA LITROS ANUAL | CANTIDAD MÁXIMA LITROS ANUAL | PRECIO UNITARIO (SIN IVA) | IMPORTE TOTAL MÍNIMO (SIN IVA) | IMPORTE TOTAL MÁXIMO (SIN IVA) |
|-------------|------------------------------------|------------------------------|------------------------------|---------------------------|--------------------------------|--------------------------------|
| A)          | COSTO DE FLETE POR LITRO DE DIESEL | 4,420                        | 10,550                       | \$1.75                    | \$7,385.00                     | \$18,462.50                    |

ANEXOS

DIVISION DE CONTRATOS



Instituto Mexicano del Seguro Social

Dirección de Administración

Unidad de Adquisiciones e Infraestructura

Coordinación de Adquisición de Bienes y Contratación de Servicios

Coordinación Técnica de Adquisición de Bienes de Inversión y Activos

División de Contratación de Activos y Logística

Adjudicación Directa Nacional  
Número. AA-019GYR019-E17-2017

Debe decir:

| PARTIDA No. | DESCRIPCIÓN                        | CANTIDAD MINIMA LITROS ANUAL | CANTIDAD MAXIMA LITROS ANUAL | PRECIO UNITARIO (SIN IVA Y SIN IEPS) | IMPORTE TOTAL MINIMO (SIN IVA Y SIN IEPS) | IMPORTE TOTAL MAXIMO (SIN IVA Y SIN IEPS) |
|-------------|------------------------------------|------------------------------|------------------------------|--------------------------------------|---|---|
| A)          | COSTO DEL LITRO DE DIESEL          | 4,220                        | 10,550                       | \$14.435000                          | \$60,915.70                               | \$152,289.25                              |
| PARTIDA No. | DESCRIPCIÓN                        | CANTIDAD MINIMA LITROS ANUAL | CANTIDAD MAXIMA LITROS ANUAL | PRECIO UNITARIO (SIN IVA)            | IMPORTE TOTAL MINIMO (SIN IVA)            | IMPORTE TOTAL MAXIMO (SIN IVA)            |
| A)          | COSTO DE FLETE POR LITRO DE DIESEL | 4,220                        | 10,550                       | \$1.75                               | \$7,385.00                                | \$18,462.50                               |

De conformidad con los artículos 37 fracción IV y 42 de la LAASSP, una vez analizada la propuesta técnica, legal y económica de la empresa que cumple con los requisitos para prestar el servicio en las condiciones requeridas por el Instituto, y toda vez que se cuenta con disponibilidad presupuestal, se determina adjudicar el contrato para la prestación del **Servicio de Suministro de diésel, combustible y flete, para el ejercicio 2017**, de la forma siguiente:

| PARTIDA No. | DESCRIPCIÓN                        | CANTIDAD MINIMA LITROS ANUAL | CANTIDAD MAXIMA LITROS ANUAL | PRECIO UNITARIO (SIN IVA Y SIN IEPS) | IMPORTE TOTAL MINIMO (SIN IVA Y SIN IEPS) | IMPORTE TOTAL MAXIMO (SIN IVA Y SIN IEPS) |
|-------------|------------------------------------|------------------------------|------------------------------|--------------------------------------|---|---|
| A)          | COSTO DEL LITRO DE DIESEL          | 4,220                        | 10,550                       | \$14.435000                          | \$60,915.70                               | \$152,289.25                              |
| PARTIDA No. | DESCRIPCIÓN                        | CANTIDAD MINIMA LITROS ANUAL | CANTIDAD MAXIMA LITROS ANUAL | PRECIO UNITARIO (SIN IVA)            | IMPORTE TOTAL MINIMO (SIN IVA)            | IMPORTE TOTAL MAXIMO (SIN IVA)            |
| A)          | COSTO DE FLETE POR LITRO DE DIESEL | 4,220                        | 10,550                       | \$1.75                               | \$7,385.00                                | \$18,462.50                               |

El monto mínimo adjudicado para el concepto diésel combustible es por la cantidad de \$60,915.70 (Sesenta mil novecientos quince pesos 70/100 M.N.), antes de incluir impuestos. El monto máximo susceptible de ser ejercido para el concepto diésel combustible es por la cantidad de \$152,289.25 (Ciento cincuenta y dos mil doscientos ochenta y nueve pesos 25/100 M.N.), antes de incluir impuestos.



Instituto Mexicano del Seguro Social

Dirección de Administración  
Unidad de Adquisiciones e Infraestructura  
Coordinación de Adquisición de Bienes y Contratación de Servicios  
Coordinación Técnica de Adquisición de Bienes de Inversión y Activos  
División de Contratación de Activos y Logística

Adjudicación Directa Nacional  
Número. AA-019GYR019-E17-2017

El monto mínimo adjudicado para el concepto flete es por la cantidad de \$7,385.00 (Siete mil trescientos ochenta y cinco pesos 00/100 M.N.), antes de incluir el IVA. El monto máximo susceptible de ser ejercido para el concepto flete es por la cantidad de \$18,462.50 (Dieciocho mil cuatrocientos sesenta y dos pesos 50/100 M.N.), antes de incluir el IVA.

De conformidad con el artículo 37 fracción V de la LAASSP, se informa al representante de la empresa adjudicada, que la firma del contrato se realizará el día **21 de abril de 2017**, en la División de Contratos, sita en la Calle Durango número 291, Piso 10, Colonia Roma Norte, Delegación Cuauhtémoc, Código Postal 06700, Ciudad de México, lo anterior, de conformidad a lo establecido en el artículo 46 de la LAASSP. Por último, de conformidad con el artículo 48 de la LAASSP se informa al representante de la persona adjudicada que deberá entregar en la citada División de Contratos, la Garantía de Cumplimiento de Contrato dentro de los diez días naturales posteriores a la firma del mismo.

Igualmente se le notifica que deberá de **entregar copia y presentar original** para cotejo en la División de Contratos de los siguientes documentos:

- Acta Constitutiva y en su caso modificaciones a la misma.
- Aviso de Registro Patronal ante el IMSS.
- Comprobante de domicilio.
- Registro Federal de Contribuyentes.
- Poder Notarial del Representante Legal.
- Identificación Oficial con fotografía del Representante Legal.
- Respecto al acuerdo ACDO.SAI.HCT.101214/281.P.DIR, la empresa adjudicada deberá presentar la opinión de cumplimiento de obligaciones fiscales en materia de seguridad social, en sentido positivo

**ANEXOS**

**DIVISION DE CONTRATOS**

En caso de que el participante:

- a) No se encuentre registrado ante este instituto o;
- b) Cuento con Registro Patronal pero se encuentre dado de baja o;
- c) No tenga personal que sea sujeto de aseguramiento obligatorio, de conformidad con lo dispuesto por el artículo 12 de la Ley del Seguro Social (LSS).

No podrá obtener la citada Opinión, por lo cual dicho participante podrá dar cumplimiento a tal requerimiento presentando lo siguiente:

- I. Documento emitido por este Instituto (resultado de la consulta en el sistema para obtener la Opinión), en el que se haga constar que no se puede emitir la Opinión de cumplimiento, de conformidad con la Regla Quinta del Anexo único del ACDO.SAI.HCT.101214/281.P.DIR;
- II. Escrito libre, bajo protesta de decir verdad, que no le es posible obtener la multicitada Opinión, justificando el motivo y anexando el documento en el que conste que no se puede emitir la misma y
- III. En el caso de que el participante manifieste que presta sus servicios a través de trabajadores subcontratados con un tercero, deberá de presentar en tal caso, junto con la documentación citada en los dos párrafos anteriores, la Opinión de cumplimiento de obligaciones del subcontratante, desde luego, vigente y positiva (lo anterior en términos del artículo 15-A de la LSS).

En caso de que el participante forme parte de un grupo comercial y uno de los entes que forma parte del grupo se encarga de administrar la plantilla laboral de todas las empresas que lo conforman, será necesario que exhiba el documento que acredite la subcontratación para situarse en el supuesto del párrafo anterior.





Instituto Mexicano del Seguro Social

Dirección de Administración  
Unidad de Adquisiciones e Infraestructura  
Coordinación de Adquisición de Bienes y Contratación de Servicios  
Coordinación Técnica de Adquisición de Bienes de Inversión y Activos  
División de Contratación de Activos y Logística

Adjudicación Directa Nacional  
Número. AA-019GYR019-E17-2017

Para los casos de contratos que se formalicen con personas físicas que presten sus servicios por sí mismos y por lo tanto no cuentan con un Registro Patronal ni tengan trabajadores registrados en el Instituto, el particular deberá de manifestar mediante escrito libre, bajo protesta de decir verdad, que no le es posible obtener la multicitada Opinión, justificando el motivo y anexando el documento (resultado de la solicitud de Opinión que le da el Sistema institucional) en el que conste que no se puede emitir la misma.

En el caso de aquellos patrones (proveedores o contratistas y sus subcontratados) que tengan más de un Registro Patronal ante el Instituto y alguno o más de uno de estos Registros no se encuentre al corriente en el cumplimiento de las multicitadas obligaciones, no se podrá considerar que se encuentra al corriente en el cumplimiento de dichas obligaciones, aun cuando el registro patronal que haya utilizado para el contrato que se trate si se encuentre al corriente en sus pagos, por lo que deberá regularizar todos sus Registros a efecto de poder obtener la Opinión positiva.

En caso de que el participante cuente con trabajadores contratados bajo el régimen de honorarios asimilados a salarios, deberá presentar el(los) contrato(s) con los que acredite el régimen de contratación, así como escrito libre en el que manifieste que no se encuentra obligado a inscribirse ante el IMSS debido a tal situación, por lo que no puede obtener la opinión de cumplimiento de obligaciones en materia de seguridad social.

De conformidad con el artículo 37 fracción VI de la LAASSP y el numeral 8.1.1.2.2.3. del Manual de Organización de la Dirección de Administración del Instituto Mexicano del Seguro Social, este acto es presidido por el Licenciado Sergio Marcelo Aguilar Esparza, Titular de la División de Contratación de Activos y Logística, en representación de la Coordinación de Adquisición de Bienes y Contratación de Servicios. Asimismo, se indican los responsables de la evaluación de las proposiciones.

| Evaluación                   | Servidor Público Responsable.  |
|------------------------------|--|
| Evaluación técnica           | Marco Antonio Díaz Aguilar<br>Titular de la División de Inmuebles Centrales.<br>Area Técnica.                              |
| Evaluación legal y económica | Lic. Sergio Marcelo Aguilar Esparza<br>Titular de la División de Contratación de Activos y Logística.<br>Area Contratante. |

No existiendo otro asunto que tratar, se da por terminado el procedimiento número AA-019GYR019-E17-2017 a las 14:45 horas del día de su fecha de inicio, por lo que rubrican al margen y firman al calce para la debida constancia de notificación y efectos legales procedentes, todos los que intervienen en todas y cada una de las hojas que lo integran, del que se les entrega copia.

Por el Instituto Mexicano del Seguro Social:

|   |   |
|---|---|
| Titular de la División de Contratación de Activos y Logística | <br><b>Sergio Marcelo Aguilar Esparza</b> |
|---|---|



Acta administrativa del procedimiento de Adjudicación Directa,  
Nacional, Electrónica Número. AA-019GYR019-E17-2017.

En la Ciudad de México, siendo las 12:30 horas del día 11 de abril de 2017, en la sala de juntas de la División de Contratación de Activos y Logística, ubicada en la Calle Durango número 291, Quinto Piso, Colonia Roma Norte, Delegación Cuauhtémoc, Código Postal 06700, Ciudad de México; se reunieron los servidores públicos cuyos nombres y firmas aparecen al final de la presente acta, con objeto de realizar una aclaración al Acta de Adjudicación Directa Nacional Electrónica Número AA-019GYR019-E17-2017, para la contratación del servicio de Suministro de diésel, combustible y flete, para el ejercicio 2017.

Dice:

En la Ciudad de México, siendo las 14:00 horas, del 7 de marzo de 2017, se reunieron en la División de Contratación de Activos y Logística, ubicada en: Calle Durango número 291, Quinto Piso, Colonia Roma Norte, Delegación Cuauhtémoc, Código Postal 06700, Ciudad de México, los servidores públicos cuyos nombres y firmas aparecen al final del presente documento; con objeto de llevar a cabo el procedimiento de Adjudicación Directa número AA-019GYR019-E17-2017 para la contratación del servicio de Suministro de diésel, combustible y flete, para el ejercicio 2017.

Debe Decir:

En la Ciudad de México, siendo las 14:00 horas, del 7 de abril de 2017, se reunieron en la División de Contratación de Activos y Logística, ubicada en: Calle Durango número 291, Quinto Piso, Colonia Roma Norte, Delegación Cuauhtémoc, Código Postal 06700, Ciudad de México, los servidores públicos cuyos nombres y firmas aparecen al final del presente documento, con objeto de llevar a cabo el procedimiento de Adjudicación Directa número AA-019GYR019-E17-2017 para la contratación del servicio de Suministro de diésel, combustible y flete, para el ejercicio 2017.

Por el Instituto Mexicano del Seguro Social:

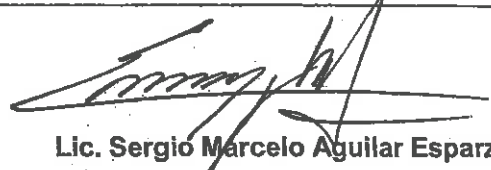
|   |   |
|---|---|
| Titular de la Coordinación Técnica de Adquisición de Bienes de Inversión y Activos. | <br>Lic. José Roberto Flores Bañuelos   |
| Titular de la División de Contratación de Activos y Logística                       | <br>Lic. Sergio Marcelo Aguilar Esparza |

Fin del acta



Instituto Mexicano del Seguro Social

Dirección de Administración  
Unidad de Adquisiciones e Infraestructura  
Coordinación de Adquisición de Bienes y Contratación de Servicios  
Coordinación Técnica de Adquisición de Bienes de Inversión y Activos  
División de Contratación de Activos y Logística

Adjudicación Directa Nacional  
Número. AA-019GYR019-E17-2017

|  |  |
|--|--|
| Representante de la Coordinación de Conservación y Servicios Generales |  |
| Representante de la División de Inmuebles Centrales                    |  |

Las firmas que anteceden corresponden al de procedimiento de Adjudicación Directa Nacional Electrónica número **AA-019GYR019-E17-2017**, para la contratación del Servicio de Suministro de diésel, combustible y flete, para el ejercicio 2017

ANEXOS

DIVISION DE CONTRATOS