



Se manifiesta que el
archivo publicado es
la mejor versión
disponible con la
que cuenta el
Instituto Mexicano
del Seguro Social.



INSTITUTO MEXICANO DEL SEGURO SOCIAL
DIRECCIÓN DE ADMINISTRACIÓN
UNIDAD DE ADMINISTRACIÓN
COORDINACIÓN DE ADQUISICIÓN DE BIENES Y
CONTRATACIÓN DE SERVICIOS

Contrato Número
15BI0091

LICITACIÓN PÚBLICA
INTERNACIONAL
LA-019GYR040-T21-2015

Contrato para la adquisición de Equipo Médico, correspondiente al Programa de Equipamiento Asociado a Obra 2015, para la Unidad Médica: Hospital General Regional 250 Camas en León Guanajuato que celebran por una parte el **INSTITUTO MEXICANO DEL SEGURO SOCIAL**, a quien en lo sucesivo se denominará "**EL INSTITUTO**" representado en este acto por el **LICENCIADO FERNANDO JUAN JOSÉ GÓMEZ DE LARA**, en su carácter de Apoderado Legal y por la otra, la empresa denominada **INDUSTRIAS COBRAMEX, S.A. DE C.V.**, a quien en lo sucesivo se denominará "**EL PROVEEDOR**" representada por **FRANCISCO PÉREZ SÁNCHEZ**, en su carácter de Apoderado Legal, a quienes de manera conjunta se les denominará "**LAS PARTES**" al tenor de las declaraciones y cláusulas siguientes:

DECLARACIONES

I.- "**EL INSTITUTO**" declara, a través de su Apoderado Legal, que:

I.1.- Es un Organismo Público Descentralizado de la Administración Pública Federal, con personalidad jurídica y patrimonio propios, que tiene a su cargo la organización y administración del Seguro Social, como un servicio público de carácter nacional, en términos de los artículos 4° y 5° de la Ley del Seguro Social.

I.2.- Está facultado para celebrar los actos jurídicos necesarios, en términos de la legislación vigente, para la consecución de los fines para los que fue creado, de conformidad con el artículo 251 fracciones IV y V de la Ley del Seguro Social.

I.3.- El Licenciado Fernando Juan José Gómez de Lara se encuentra facultado para suscribir el presente instrumento jurídico en representación de "**EL INSTITUTO**", de acuerdo al poder que le fue conferido en la Escritura Pública número 122,655 de fecha 25 de agosto de 2015, otorgada ante la fe del Licenciado Eduardo Francisco García Villegas Sánchez Cordero, Notario Público número 248 del Distrito Federal, actuando como suplente en el protocolo de la Notaría número 15 del Distrito Federal, de la que es titular el Doctor Eduardo García Villegas, y manifiesta bajo protesta de decir verdad, que las facultades que le fueron conferidas no le han sido revocadas, modificadas ni restringidas en forma alguna.

I.4.- La Maestra Patricia Belmont Zapata, Titular de la División de Equipo y Mobiliario Médico de "**EL INSTITUTO**" interviene como Área Contratante en el procedimiento del cual se deriva el presente instrumento jurídico, de conformidad con lo establecido en los artículos 2° fracción I del Reglamento de la Ley de Adquisiciones, Arrendamientos y Servicios del Sector Público y 69 último párrafo del Reglamento Interior del Instituto Mexicano del Seguro Social.

I.5.- El Ingeniero Jesús Guajardo Briones, Titular de la Coordinación de Infraestructura Inmobiliaria de "**EL INSTITUTO**" interviene en la firma del presente contrato como Área Requiriente en el procedimiento del cual se deriva este instrumento jurídico, de conformidad con lo dispuesto en el artículo 2° fracción II del Reglamento de la Ley de Adquisiciones, Arrendamientos y Servicios del Sector Público.

I.6.- El Ingeniero Miguel Ángel Rojas González, Titular de la División de Equipamiento Médico de "**EL INSTITUTO**" interviene en la firma del presente contrato como Área Técnica en el

COORDINACIÓN TÉCNICA DE CONTRATOS E INVESTIGACIÓN DE MERCADOS
DIVISIÓN DE CONTRATOS
NIVEL CENTRAL

Página 1 de 22

Este Instrumento Jurídico fue elaborado de conformidad con los términos y condiciones y a los documentos correspondientes al procedimiento de contratación que se señala.



INSTITUTO MEXICANO DEL SEGURO SOCIAL
DIRECCIÓN DE ADMINISTRACIÓN
UNIDAD DE ADMINISTRACIÓN
COORDINACIÓN DE ADQUISICIÓN DE BIENES Y
CONTRATACIÓN DE SERVICIOS

Contrato Número
15BI0091

LICITACIÓN PÚBLICA
INTERNACIONAL
LA-019GYR040-T21-2015

procedimiento del cual se deriva este instrumento jurídico, de conformidad con lo dispuesto en el artículo 2º fracción III del Reglamento de la Ley de Adquisiciones, Arrendamientos y Servicios del Sector Público.

I.7.- El Contador Público Miguel Enrique Vallejo Cortés, Titular de la Jefatura de Servicios Administrativos de la Delegacional Estatal en Guanajuato de **"EL INSTITUTO"** interviene como Administrador del presente contrato, responsable de dar seguimiento y verificar el cumplimiento de los derechos y obligaciones establecidos en el presente instrumento jurídico, de conformidad con lo dispuesto en el artículo 84 penúltimo párrafo del Reglamento de la Ley de Adquisiciones, Arrendamientos y Servicios del Sector Público.

I.8.- Para el cumplimiento de sus funciones y la realización de sus actividades, requiere de la adquisición de Equipo Médico, correspondiente al Programa de Equipamiento Asociado a Obra 2015, para la Unidad Médica: Hospital General Regional 250 Camas en León Guanajuato solicitado a través de la Coordinación de Infraestructura Inmobiliaria.

I.9.- Para cubrir las erogaciones que se deriven del presente contrato, cuenta con recursos disponibles suficientes, no comprometidos, de acuerdo a los oficio(s) de Liberación de Inversión (OLI), emitido por el Titular de la División de Análisis del Programa de Inversión Física, mismo(s) que se agrega(n) al presente contrato como **Anexo 1 (uno)**.

I.10.- El presente contrato fue adjudicado a **"EL PROVEEDOR"** mediante el procedimiento de Licitación Pública Internacional número **LA-019GYR040-T21-2015** en su modalidad Electrónica, con fundamento en lo dispuesto en los artículos 134 de la Constitución Política de los Estados Unidos Mexicanos, 26 fracción I, 26 Bis fracción II, 27, 28 fracción II, 29, 30, 32, 33, 33 Bis, 34, 35, 36, 36 Bis fracción II y 46 de la Ley de Adquisiciones, Arrendamientos y Servicios del Sector Público; 39, 40, 42, 43, 44, 45, 46, 47 y 48 de su Reglamento y demás disposiciones aplicables en la materia.

I.11.- Con fecha 25 de agosto de 2015 la Coordinación Técnica de Adquisición de Bienes de Inversión y Activos, a través de la División de Equipo y Mobiliario Médico, emitió el Acta de Fallo del procedimiento de contratación mencionado en la Declaración que antecede, resultando adjudicado **"EL PROVEEDOR"** con las partidas que se detallan en la misma incluida en el **Anexo 3 (tres)** del presente contrato.

I.12.- De conformidad con lo previsto en el artículo 81 fracción IV del Reglamento de la Ley de Adquisiciones, Arrendamientos y Servicios del Sector Público, en caso de discrepancia entre el contenido de la convocatoria y el presente instrumento jurídico, prevalecerá lo establecido en la convocatoria respectiva, así como al resultado de la Junta de Aclaraciones.

I.13.- Señala como domicilio para todos los efectos de este acto jurídico el ubicado en Calle Durango número 291 P.H., Colonia Roma Norte, Delegación Cuauhtémoc, Código Postal 06700 México, Distrito Federal.

COORDINACIÓN TÉCNICA DE CONTRATOS E INVESTIGACIÓN DE MERCADOS
DIVISIÓN DE CONTRATOS
NIVEL CENTRAL

Página 2 de 22

Este Instrumento Jurídico fue elaborado de conformidad con los términos y condiciones y a los documentos correspondientes al procedimiento de contratación que se señala.



INSTITUTO MEXICANO DEL SEGURO SOCIAL
DIRECCIÓN DE ADMINISTRACIÓN
UNIDAD DE ADMINISTRACIÓN
COORDINACIÓN DE ADQUISICIÓN DE BIENES Y
CONTRATACIÓN DE SERVICIOS

Contrato Número
15BI0091

LICITACIÓN PÚBLICA
INTERNACIONAL
LA-019GYR040-T21-2015

II.- "EL PROVEEDOR" declara, a través de su Apoderado Legal, que:

II.1.- Es una sociedad mercantil constituida de conformidad con las leyes de los Estados Unidos Mexicanos, según consta en la Escritura Pública número 24,092 de fecha 3 de diciembre de 1979 otorgada ante la fe del Licenciado Juan Tejeda Mercado, Notario Auxiliar de la Notaría Pública número 2 de la Ciudad de Puebla, Puebla, de la que es Titular el Licenciado Juan B. Tejeda e inscrita en el Registro Público de la Propiedad de esa misma Entidad, bajo el número 81 a fojas 28 vta. tomo 2 del Libro número III-II Auxiliar de Comercio.

II.2.- Se encuentra representada para la celebración del presente contrato por Francisco Pérez Sánchez, quien acredita su personalidad en términos de la Escritura Pública número 34,499 de fecha 19 de septiembre de 2002 otorgada ante la fe de la Licenciada Rocío Vianey Salmerón Martínez, actuando como Notario Público suplente y en el Protocolo del Licenciado Mario Alberto Montero Serrano, Notario Público número 2 del Distrito Judicial de Cholula de Rivadavia, Puebla e inscrita en el Registro Público de la Propiedad de esa misma Entidad, bajo el número 58 a fojas 17 vta. tomo 1 del Libro 2 y manifiesta bajo protesta de decir verdad, que las facultades que le fueron conferidas no le han sido revocadas, modificadas, ni restringidas en forma alguna.

II.3.- De acuerdo con sus estatutos su objeto social consiste, entre otras actividades, en la manufactura, exportación, importación, representación, comisión y comercio en general de aparatos e instrumentos médicos y piezas metálicas en general.

II.4.- Cuenta con los registros siguientes:

- Registro Federal de Contribuyentes: **ICO791203QG6.**
- Registro Patronal ante "EL INSTITUTO" número: **D97-10040-10.**

II.5.- Cuenta con el documento correspondiente, vigente y expedido por el Servicio de Administración Tributaria (SAT), relativo a la opinión sobre el cumplimiento de sus obligaciones fiscales, conforme a lo dispuesto por la Regla 2.1.27 de la Resolución Miscelánea Fiscal 2015 y de conformidad con el artículo 32 D del Código Fiscal de la Federación, del cual presenta copia a "EL INSTITUTO" para efectos de la suscripción del presente contrato.

II.6.- Sus trabajadores se encuentran inscritos en el régimen obligatorio del Seguro Social, y al corriente en el pago de las cuotas obrero patronales a que haya lugar, conforme a lo dispuesto en la Ley del Seguro Social, cuyas constancias correspondientes debidamente emitidas por "EL INSTITUTO" exhibe para efectos de la suscripción del presente instrumento jurídico.

II.7.- Cuenta por sí o por conducto de quien subcontrate para el cumplimiento del objeto del presente contrato con el documento correspondiente, vigente, expedido por "EL INSTITUTO" relativo a la opinión positiva sobre el cumplimiento de sus obligaciones fiscales en materia de seguridad social, conforme al Acuerdo ACDO.SA1.HCT.101214/281.P.DIR dictado por el H. Consejo Técnico de "EL INSTITUTO" en la sesión ordinaria celebrada el 10 de diciembre de 2014, publicado en el Diario Oficial de la Federación el 27 de febrero de 2015 y su modificación



INSTITUTO MEXICANO DEL SEGURO SOCIAL
DIRECCIÓN DE ADMINISTRACIÓN
UNIDAD DE ADMINISTRACIÓN
COORDINACIÓN DE ADQUISICIÓN DE BIENES Y
CONTRATACIÓN DE SERVICIOS

Contrato Número
15BI0091

LICITACIÓN PÚBLICA
INTERNACIONAL
LA-019GYR040-T21-2015

publicada en el mismo de fecha 3 de abril del año en curso, el cual exhibe para efectos de la suscripción del presente instrumento jurídico.

En caso de incumplimiento en sus obligaciones en materia de seguridad social, solicita se apliquen los recursos derivados del presente contrato, contra los adeudos que, en su caso, tuviera a favor de **"EL INSTITUTO"**.

II.8.- Manifiesta bajo protesta de decir verdad, no encontrarse en los supuestos de los artículos 50 y 60 de la Ley de Adquisiciones, Arrendamientos y Servicios del Sector Público.

En caso de que **"EL PROVEEDOR"** se encuentre en los supuestos señalados anteriormente, el contrato será nulo previa determinación de la autoridad competente de conformidad con lo establecido en el artículo 15 de la Ley de Adquisiciones, Arrendamientos y Servicios del Sector Público.

II.9.- Conforme a lo previsto en los artículos 57 de la Ley de Adquisiciones, Arrendamientos y Servicios del Sector Público y 107 de su Reglamento, **"EL PROVEEDOR"** en caso de auditorías, visitas o inspecciones que practique la Secretaría de la Función Pública y el Órgano Interno de Control en **"EL INSTITUTO"** deberá proporcionar la información que en su momento se requiera, relativa al presente contrato.

II.10.- Reúne las condiciones de organización, experiencia, personal capacitado y demás recursos técnicos, humanos y económicos necesarios, así como con la capacidad legal suficiente para cumplir con las obligaciones que contrae por medio de este instrumento jurídico.

II.11.- Para efectos legales y de notificación relacionados con el presente contrato en términos de lo establecido en el artículo 49 del Reglamento de la Ley de Adquisiciones, Arrendamientos y Servicios del Sector Público, señala como domicilio para oír y recibir toda clase de notificaciones y documentos que deriven del presente contrato, el ubicado en Camino a San Lorenzo número 1213 Colonia La Trinidad Sanctorum, Código Postal 72730 Municipio de Cuautlancingo, Puebla, teléfonos: (01-222) 2105091, 2105099 y 2105079; fax: 2105088, correo electrónico: licitaciones@cobramex.com.

Hechas las declaraciones anteriores, **"LAS PARTES"** convienen en otorgar el presente Contrato, de conformidad con las siguientes:

CLÁUSULAS

PRIMERA.- OBJETO DEL CONTRATO.- **"EL INSTITUTO"** adquiere de **"EL PROVEEDOR"** y éste se obliga a suministrar el Equipo Médico, correspondiente al Programa de Equipamiento Asociado a Obra 2015, para la Unidad Médica: Hospital General Regional 250 Camas en León Guanajuato, bienes cuyas características, especificaciones y cantidades se describen en los **anexos 2 (dos) y 3 (tres)** del presente contrato.

COORDINACIÓN TÉCNICA DE CONTRATOS E INVESTIGACIÓN DE MERCADOS
DIVISIÓN DE CONTRATOS
NIVEL CENTRAL

Página 4 de 22

Este Instrumento Jurídico fue elaborado de conformidad con los términos y condiciones y a los documentos correspondientes al procedimiento de contratación que se señala.



INSTITUTO MEXICANO DEL SEGURO SOCIAL
DIRECCIÓN DE ADMINISTRACIÓN
UNIDAD DE ADMINISTRACIÓN
COORDINACIÓN DE ADQUISICIÓN DE BIENES Y
CONTRATACIÓN DE SERVICIOS

Contrato Número
15BI0091

LICITACIÓN PÚBLICA
INTERNACIONAL
LA-019GYR040-T21-2015

SEGUNDA.- IMPORTE DEL CONTRATO.- Como contraprestación por el efectivo y satisfactorio suministro de los bienes objeto del presente Contrato, "EL INSTITUTO" pagará a "EL PROVEEDOR" como contraprestación por los bienes objeto del presente instrumento jurídico, la cantidad total de **\$1,104,467.45 (UN MILLÓN CIENTO CUATRO MIL CUATROCIENTOS SESENTA Y SIETE PESOS 45/100 M.N.)** más el Impuesto al Valor Agregado (I.V.A.) dicha cantidad se ejercerá con base en los precios unitarios que se indican en el **Anexo 3 (tres)** de este contrato.

"**LAS PARTES**" convienen que el presente contrato se celebra bajo la modalidad de precios fijos, de acuerdo a los precios unitarios pactados, por lo que el monto de los mismos no cambiará durante la vigencia del presente instrumento jurídico.

TERCERA.- FORMA DE PAGO.- Para el trámite de pago "EL PROVEEDOR" deberá expedir sus comprobantes fiscales digitales en el esquema de facturación electrónica, con las especificaciones normadas por el Sistema de Administración Tributaria (SAT) a nombre del Instituto Mexicano del Seguro Social, con Registro Federal de Contribuyentes IMS421231145, domicilio en Avenida Paseo de la Reforma número 476, Colonia Juárez, Código Postal 06600 Delegación Cuauhtémoc, México Distrito Federal, para la validación de dichos comprobantes "EL PROVEEDOR" deberá cargar en internet, a través del Portal de Servicios a Proveedores de la página del Instituto, el archivo en formato XML., la validez de los mismos será determinada durante la carga y únicamente los comprobantes validos serán procedentes para pago.

El pago se realizará en una o dos exhibiciones según corresponda, por partida completa entregada, conforme a los porcentajes establecidos para la recepción, instalación, puesta en operación y/o capacitación según **Anexo 5 (cinco)** del presente contrato.

"EL PROVEEDOR" se obliga a no cancelar ante el Sistema de Administración Tributaria (SAT) los comprobantes fiscales digitales a favor de "EL INSTITUTO" previamente validados en el Portal de Servicios a Proveedores, salvo justificación y comunicación por parte del mismo al Administrador del presente contrato para su autorización expresa, debiendo este informar a las Áreas de Trámite de Erogaciones de dicha justificación y Reposición del comprobante fiscal digital en su caso.

El pago de los bienes se efectuará en pesos mexicanos, en una o dos exhibiciones según corresponda, por partida completa entregada, conforme a los porcentajes establecidos para la recepción, instalación puesta en operación y/o capacitación señalados en el **Anexo 5 (cinco)** a los 20 (veinte) días naturales posteriores a la entrega de la representación impresa del comprobante fiscal digital y documentación comprobatoria que acredite la entrega, instalación, puesta en operación y/o capacitación, según corresponda de los bienes, a entera satisfacción de "EL INSTITUTO", en la División de Trámite de Erogaciones ubicada en calle Gobernador Tiburcio Montiel número 15 (Esquina con Gómez Pedraza), Colonia San Miguel Chapultepec, Delegación Miguel Hidalgo, Código Postal 11850, México, Distrito Federal, de lunes a viernes en un horario de 9:00 a 14:00 horas, previa validación y autorización que para tal efecto realice el Administrador del presente contrato.

COORDINACIÓN TÉCNICA DE CONTRATOS E INVESTIGACIÓN DE MERCADOS
DIVISIÓN DE CONTRATOS
NIVEL CENTRAL

Página 5 de 22

Este Instrumento Jurídico fue elaborado de conformidad con los términos y condiciones y a los documentos correspondientes al procedimiento de contratación que se señala.



INSTITUTO MEXICANO DEL SEGURO SOCIAL
DIRECCIÓN DE ADMINISTRACIÓN
UNIDAD DE ADMINISTRACIÓN
COORDINACIÓN DE ADQUISICIÓN DE BIENES Y
CONTRATACIÓN DE SERVICIOS

Contrato Número
15BI0091

LICITACIÓN PÚBLICA
INTERNACIONAL
LA-019GYR040-T21-2015

La documentación comprobatoria a entregar por parte de **“EL PROVEEDOR”** para el caso de pago de bienes en **una sola exhibición** será:

- a) Remisiones del pedido originales debidamente selladas y firmadas que amparen los bienes entregados a entera satisfacción en la Unidad receptora de **“EL INSTITUTO”** conforme a los **anexos 2 (dos) y 4 (cuatro)**.
- b) Original del Acta Administrativa Circunstanciada de Entrega, Recepción, Instalación, Puesta en Operación y Capacitación de Bienes de Inversión (según aplique el caso) debidamente signada conforme a lo señalado en el **4 (cuatro)** del presente instrumento jurídico.
- c) Copia del pedimento de importación (en su caso).
- d) Copia del Contrato.
- e) Copia de la Fianza.
- f) Carta garantía de los bienes, expedida por **“EL PROVEEDOR”**.
- g) En su caso, nota de crédito por sanciones o penalizaciones en las que se indique:
 - Numero de Contrato
 - Numero de Proveedor
- h) Hoja de “Entrega de Nota de Recepción” emitida por el Sistema Institucional PREI Milenium, para la cual **“EL PROVEEDOR”** deberá ponerse en contacto con los Administradores del presente contrato, a fin de que se realice el registro de la recepción de los bienes a entera satisfacción en el Sistema de Compras de **“EL INSTITUTO”** (PREI Millenium), entregando una copia de la documentación enlistada en los puntos anteriores debidamente requisitadas.

La documentación comprobatoria a entregar por parte de **“EL PROVEEDOR”** para los bienes **con pagos parciales** de acuerdo a los porcentajes establecidos en el **Anexo 5 (Cinco)**, serán:

Para la recepción de los bienes:

- a) Remisiones del pedido originales debidamente selladas y firmadas que amparen los bienes entregados.
- b) Original del Acta Administrativa Circunstanciada de Entrega - Recepción, de Bienes de Inversión.
- c) Copia del pedimento de importación (en su caso).
- d) Copia del Contrato.
- e) Copia de Fianza.
- f) Carta Garantía de los Bienes, expedida por **“EL PROVEEDOR”**.
- g) En su caso, Nota de Crédito por sanciones o penalizaciones, en las que se indique:
 - a. Número de Contrato
 - b. Número de Proveedor.
- h) Hoja de “Entrega de Nota de Recepción” emitida por el Sistema Institucional PREI Milenium, para la cual **“EL PROVEEDOR”** podrá ponerse en contacto con los Administradores de los Contratos, señalados en el **Anexo 2 (dos)**, a fin de que se realice el registro de la recepción de los Bienes a entera satisfacción en el Sistema de Compras del Instituto (PREI Milenium), entregando una copia de la representación

COORDINACIÓN TÉCNICA DE CONTRATOS E INVESTIGACIÓN DE MERCADOS
DIVISIÓN DE CONTRATOS
NIVEL CENTRAL

Página 6 de 22

Este Instrumento Jurídico fue elaborado de conformidad con los términos y condiciones y a los documentos correspondientes al procedimiento de contratación que se señala.



INSTITUTO MEXICANO DEL SEGURO SOCIAL
DIRECCIÓN DE ADMINISTRACIÓN
UNIDAD DE ADMINISTRACIÓN
COORDINACIÓN DE ADQUISICIÓN DE BIENES Y
CONTRATACIÓN DE SERVICIOS

Contrato Número
15BI0091

LICITACIÓN PÚBLICA
INTERNACIONAL
LA-019GYR040-T21-2015

impresa del comprobante fiscal digital y documentación enlistada en los puntos anteriores debidamente requisitadas.

Para la instalación, puesta en operación y/o capacitación, según sea el caso, de acuerdo a la **CLAUSULA CUARTA** del presente contrato.

- a) Original del Acta Administrativa Circunstanciada de Entrega, Recepción, Instalación puesta en operación y Capacitación de Bienes de Inversión.
- b) Copia del Contrato
- c) En su caso, nota de crédito por sanciones o penalizaciones en las que se indique:
 - Numero de Contrato
 - Numero de Proveedor

En caso de aplicar, de igual manera, **"EL PROVEEDOR"** deberá entregar Nota de Crédito a favor de **"EL INSTITUTO"** por el importe de la aplicación de la pena convencional por atraso o deficiencia de los bienes.

El pago se realizará por medio de transferencia electrónica de fondos, a través del esquema electrónico interbancario que **"EL INSTITUTO"** tiene en operación, para tal efecto, **"EL PROVEEDOR"** se obliga a proporcionar en su oportunidad el número de cuenta, clabe, banco y sucursal a nombre de **"EL PROVEEDOR"** a menos que éste acredite en forma fehaciente la imposibilidad para ello.

El pago se depositará en la fecha programada para tal efecto, si la cuenta bancaria de **"EL PROVEEDOR"** está contratada con Banamex, S.A., HSBC, S.A, Banorte S.A., Santander, S.A. o Scotiabank Inverlat, S.A., si la cuenta pertenece a un banco distinto a los mencionados, **"EL INSTITUTO"** realizará la instrucción de pago en la fecha programada, y su aplicación se llevará a cabo el día hábil siguiente, de acuerdo con lo establecido por el Centro de Compensación Bancaria (CECOBAN).

"EL PROVEEDOR" queda obligado a entregar a **"EL INSTITUTO"** junto con la factura de cobro respectiva, la "Opinión del cumplimiento de obligaciones en materia de seguridad social" vigente y positiva.

Por lo anterior, **"EL PROVEEDOR"** deberá entregar solicitud de pago electrónico (intrabancario o interbancario) y presentar original y copia de la cédula del Registro Federal de Contribuyentes, Poder Notarial e Identificación Oficial; los originales se solicitan únicamente para cotejar los datos y les serán devueltos en el mismo acto.

En caso de que **"EL PROVEEDOR"** presente su (CFDI) o factura con errores o deficiencias, conforme a lo previsto en los artículos 89 y 90 del Reglamento de la Ley de Adquisiciones, Arrendamientos y Servicios del Sector Público, **"EL INSTITUTO"** dentro de los 3 (tres) días hábiles siguientes a la recepción de la misma, indicará por escrito a **"EL PROVEEDOR"** las deficiencias o errores que deberá corregir. El periodo que transcurra a partir de la entrega del

COORDINACIÓN TÉCNICA DE CONTRATOS E INVESTIGACIÓN DE MERCADOS
DIVISIÓN DE CONTRATOS
NIVEL CENTRAL

Página 7 de 22

Este Instrumento Jurídico fue elaborado de conformidad con los términos y condiciones y a los documentos correspondientes al procedimiento de contratación que se señala



INSTITUTO MEXICANO DEL SEGURO SOCIAL
DIRECCIÓN DE ADMINISTRACIÓN
UNIDAD DE ADMINISTRACIÓN
COORDINACIÓN DE ADQUISICIÓN DE BIENES Y
CONTRATACIÓN DE SERVICIOS

Contrato Número
15BI0091

LICITACIÓN PÚBLICA
INTERNACIONAL
LA-019GYR040-T21-2015

citado escrito y hasta que **“EL PROVEEDOR”** presente las correcciones no se computará dentro del plazo estipulado para el pago.

“EL PROVEEDOR” para efectos de transferir los derechos de cobro deberá contar con el consentimiento de **“EL INSTITUTO”** para lo cual deberá notificarlo por escrito a **“EL INSTITUTO”** a través del administrador del contrato con un mínimo de **5 (cinco)** días naturales anteriores a la fecha de pago programada, entregando invariablemente una copia de los contrarrecibos cuyo importe se cede, además de los documentos sustantivos de dicha cesión. El mismo procedimiento aplicará en caso de que **“EL PROVEEDOR”** celebre Contrato de cesión de derechos de cobro a través de factoraje financiero conforme al Programa de Cadenas Productivas de Nacional Financiera, S.N.C. Institución de Banca de Desarrollo.

En caso de que **“EL PROVEEDOR”** reciba pagos en exceso, deberá reintegrar las cantidades pagadas en exceso, más los intereses correspondientes, conforme a la tasa que establezca la Ley de Ingresos de la Federación, en los casos de prórroga para el pago de créditos fiscales. Los intereses se calcularán sobre las cantidades pagadas en exceso y se computarán por días naturales desde la fecha de su entrega hasta la fecha en que se pongan efectivamente las cantidades a disposición de **“EL INSTITUTO”**.

El pago de los bienes quedará condicionado al descuento que **“EL INSTITUTO”** efectuará a **“EL PROVEEDOR”** por concepto de penas convencionales y/o deducciones aplicables, en el entendido de que en el supuesto de que sea rescindido el Contrato, no procederá el cobro de dichas penalizaciones, ni la contabilización de las mismas para hacer efectiva la garantía de cumplimiento, de conformidad con lo establecido por el artículo 95 del Reglamento de la Ley de Adquisiciones, Arrendamientos y Servicios del Sector Público.

CUARTA.- PLAZO, LUGAR Y CONDICIONES DE ENTREGA.- **“EL PROVEEDOR”** se obliga a suministrar a **“EL INSTITUTO”** los bienes que se mencionan en la Cláusula Primera del presente instrumento jurídico, conforme a lo siguiente:

PLAZO Y LUGAR DE ENTREGA.-

Los plazos de entrega de los bienes, serán conforme a lo señalado en la columna *“Plazo de entrega”* del **Anexo 2 (Dos)**. Dicho plazo de entrega se contabilizará a partir del día natural siguiente al acto de comunicación de fallo debiendo coordinarse con el administrador del contrato vía correo electrónico a fin de que le indique el lugar en que se llevara a cabo la recepción de los bienes. En el caso de que la recepción se realice en las instalaciones de **“EL PROVEEDOR”**, donde una vez efectuada la verificación y recepción de los bienes, a través del administrador del contrato, los mismos quedarán en poder de **“EL PROVEEDOR”**, en calidad de Depositario a Título Gratuito, conforme a lo establecido en los artículos 2516, 2517, 2522 y demás relativos y aplicables del Código Civil Federal, siendo estos los responsables de la guarda y custodia de dichos bienes hasta su entrega en los sitios de destino final señalados en el **Anexo 2 (Dos)**. Para el caso de los bienes que no requieran instalación, puesta en operación y capacitación, el administrador del contrato deberá notificar vía correo electrónico a **“EL PROVEEDOR”**, con 10 días hábiles de anticipación la fecha en la que podrá realizarse la



INSTITUTO MEXICANO DEL SEGURO SOCIAL
DIRECCIÓN DE ADMINISTRACIÓN
UNIDAD DE ADMINISTRACIÓN
COORDINACIÓN DE ADQUISICIÓN DE BIENES Y
CONTRATACIÓN DE SERVICIOS

Contrato Número
15BI0091

LICITACIÓN PÚBLICA
INTERNACIONAL
LA-019GYR040-T21-2015

recepción de los bienes en el H.G.R. 250 Camas en León, Guanajuato, debiendo levantar un acta administrativa de hechos en la que conste la entrega a entera satisfacción de **"EL INSTITUTO"** y a partir de la cual se iniciará el computo del plazo de la garantía de los bienes, señalada en la cláusula Décima Primera del presente instrumento.

Para el caso de los bienes para el H.G.R. 250 Camas en León, Guanajuato que requieren la Instalación, puesta en operación y/o capacitación, según sea el caso, el Administrador del Contrato deberá notificar vía correo electrónico a **"EL PROVEEDOR"**, con 10 días hábiles de anticipación la fecha en la que podrá realizarse la recepción de los bienes, y por ende la instalación y/o capacitación correspondiente, mismas que deberán cumplirse dentro del plazo establecido en el **Anexo 5 (cinco)**. Dicho plazo se computará a partir de la fecha de notificación que realice a **"EL PROVEEDOR"**, para tal efecto, debiendo levantarse el Acta administrativa circunstanciada de entrega, recepción, instalación, puesta en operación y capacitación de bienes de inversión, conforme al **Anexo 2 (Dos)**, para acreditar dichas etapas a partir de la cual se iniciará el computo del plazo de la garantía de los bienes, señalada en la cláusula Décima Primera del presente instrumento.

Salvo para el caso del H.G.R. 250 Camas en León, Guanajuato, en caso de que la Unidad Médica, no se encuentre en condiciones de recibir los bienes a entera satisfacción de **"EL INSTITUTO"**, el Administrador del Contrato, deberá solicitar por escrito a la Coordinación de Adquisición de Bienes de Inversión y Activos, a más tardar con 15 días hábiles de antelación a los plazos de entrega de los bienes, la elaboración del convenio modificatorio a los contratos que resulten, dentro de la vigencia de los mismos; señalando las causas por las cuales los bienes no puedan ser recibidos, e indicando la nueva fecha de entrega, de conformidad con lo establecido en los artículos 52 de la Ley y 91 de su Reglamento, indicando la fecha límite de entrega.

Para tal efecto, **"EL PROVEEDOR"**, se obliga a presentar, en su caso, la modificación de la garantía, en términos del artículo 103 fracción II del Reglamento de la Ley de Adquisiciones Arrendamientos y Servicios del Sector Público.

Los Servidores Públicos señalados en el **Anexo 2 (dos)** "Directorio de Administradores de contrato" y "Directorio de Responsables de la Recepción de los Bienes" serán los responsables de la recepción de los bienes a entera satisfacción de **"EL INSTITUTO"**. Lo anterior, con la finalidad de garantizar que los bienes cumplan cabalmente con cada especificación y característica contenida en la cédula de descripción de artículo (oferta técnica de **"EL PROVEEDOR"**) conforme a lo establecido en el **Anexo 3 (tres)** la cual forma parte integral del presente contrato.

Asimismo, los Administradores de Contrato, así como los Responsables de la Recepción de los Bienes, serán los responsables de suscribir las "Actas Administrativas Circunstanciadas de Entrega, Recepción, Instalación, Capacitación y Puesta en Operación de Bienes de Inversión" o "Actas Administrativas Circunstanciadas de Rechazo de Bienes" conforme a los formatos que se agregan al presente instrumento jurídico en el **Anexo 4 (cuatro)**.

COORDINACIÓN TÉCNICA DE CONTRATOS E INVESTIGACIÓN DE MERCADOS
DIVISIÓN DE CONTRATOS
NIVEL CENTRAL

Página 9 de 27

Este Instrumento Jurídico fue elaborado de conformidad con los términos y condiciones y a los documentos correspondientes al procedimiento de contratación que se señala.



INSTITUTO MEXICANO DEL SEGURO SOCIAL
DIRECCIÓN DE ADMINISTRACIÓN
UNIDAD DE ADMINISTRACIÓN
COORDINACIÓN DE ADQUISICIÓN DE BIENES Y
CONTRATACIÓN DE SERVICIOS

Contrato Número
15BI0091

LICITACIÓN PÚBLICA
INTERNACIONAL
LA-019GYR040-T21-2015

Para el caso del H.G.R. 250 Camas en León, Guanajuato, la capacitación se realizará conforme a los plazos y condiciones que se señalan en el **Anexo 4 (Cuatro)**, "**Acta administrativa circunstanciada de entrega, recepción, instalación, puesta en operación y capacitación de bienes de inversión**", asentando a su vez si esta se efectuó a entera satisfacción de "**EL INSTITUTO**".

CONDICIONES DE ENTREGA.- La Entrega de los bienes se realizara bajo el esquema de DDP "Entregada Derechos Pagados".

"**EL PROVEEDOR**" deberá entregar junto con los bienes una "Remisión del Pedido" en el formato Institucional, mismo que se agrega como **Anexo 4 (cuatro)** del presente contrato, la cual deberá recabar en 3 (tres) tantos originales, foliada y debidamente requisitada en todos sus rubros; en esta remisión del pedido la Unidad Médica receptora de los bienes, asentará, sello de recibido, fecha, firma, nombre y número de matrícula de "**EL INSTITUTO**" de la persona que recibe, conforme a lo señalado en el **Anexo 4 (cuatro)** y sello con la clave presupuestal PREI correspondiente a la unidad receptora. Este documento, será requisito indispensable para el trámite del pago correspondiente por parte de "**EL PROVEEDOR**".

"**EL PROVEEDOR**" deberá cubrir todos los gastos para mantener asegurados los bienes y absorber todos los riesgos, hasta la recepción de los mismos a entera satisfacción de "**EL INSTITUTO**" conforme a lo señalado en el **Anexo 2 (dos)** del presente contrato.

La recepción de los bienes estará sujeta, en primer lugar a la recepción de la documentación completa descrita en el presente Instrumento jurídico.

La documentación a que se refiere el párrafo anterior, puede estar compuesta por lo siguiente, según cada caso:

- Remisión del Pedido (en la que se hará referencia entre otros datos al número de contrato, clave, descripción, precio, cantidad y fecha de entrega).
- Lista de empaque en la que se detallen las características del embalaje, dimensiones y peso del(os) bien(es).
- Original de Carta de Garantía de los bienes por el periodo establecido en el presente contrato.
- Carta con el compromiso de Capacitación (de acuerdo a lo solicitado en el presente instrumento jurídico).
- Programa Calendarizado o Calendario de Servicios de Mantenimiento Preventivo.
- Juego(s) de Manuales originales de Servicios para Mantenimiento Correctivo.
- Juego(s) de Manuales originales de Operación del bien.
- Manuales de Administración y de Configuración de sistemas informáticos, de conformidad a lo estipulado en el "Acta Administrativa Circunstanciada: de Entrega, Recepción, Instalación, Puesta en Operación y Capacitación de Bienes de Inversión".

En segundo lugar, la verificación total del embarque, el bien deberá de entregarse perfectamente empacado, con las envolturas originales del fabricante y en condiciones de

COORDINACIÓN TÉCNICA DE CONTRATOS E INVESTIGACIÓN DE MERCADOS
DIVISIÓN DE CONTRATOS
NIVEL CENTRAL

Página 10 de 22

Este Instrumento Jurídico fue elaborado de conformidad con los términos y condiciones y a los documentos correspondientes al procedimiento de contratación que se señala.



INSTITUTO MEXICANO DEL SEGURO SOCIAL
DIRECCIÓN DE ADMINISTRACIÓN
UNIDAD DE ADMINISTRACIÓN
COORDINACIÓN DE ADQUISICIÓN DE BIENES Y
CONTRATACIÓN DE SERVICIOS

Contrato Número
15BI0091

LICITACIÓN PÚBLICA
INTERNACIONAL
LA-019GYR040-T21-2015

embalaje que los resguarden del polvo y la humedad, debiendo garantizar la identificación y entrega individual y total de los bienes que preserven sus cualidades durante el transporte y almacenaje, sin merma de su vida útil y sin daño o perjuicio alguno para **"EL INSTITUTO"**.

Al configurarse alguno(os) de los supuestos de rechazo enmarcados en el "Acta Administrativa Circunstanciada: de Entrega, Recepción, Instalación, Puesta en Operación y Capacitación de Bienes de Inversión", misma que se encuentra agregada se procederá a levantar el "Acta Administrativa Circunstanciada de Rechazo de Bienes con las acciones legales conducentes.

Los bienes deberán de ser entregados con la Información mínima obligatoria de tipo sanitario para los dispositivos médicos, sujeta al cumplimiento de la NOM -137-SSA1-2008, Etiquetado de Dispositivos Médicos, con la siguiente información:

- A. Nombre o denominación, domicilio completo, teléfono y correo electrónico del fabricante.
- B. Nombre o razón social, domicilio completo, teléfono y correo electrónico del representante en México.
- C. Plazo de garantía expresado en tiempo, por ejemplo 36 (treinta y seis) meses. Aunque la cobertura real deberá iniciar cuando se levante acta circunstanciada donde conste la instalación y puesta en operación y capacitación a entera satisfacción de **"EL INSTITUTO"** estipulando en la misma, la fecha de término.

Cada uno de ellos deberá de estar marcado con la siguiente información:

- Denominación genérica del producto.
- Denominación distintiva del producto.
- Datos del fabricante
 - a. Bienes Nacionales: Hecho en México por: razón social y domicilio.
 - b. Bienes Internacionales: Hecho en: país, razón social y domicilio.
- País de origen. Leyenda alusiva o gentilicio.
- Número de registro otorgado por la Secretaría de Salud.
- Número de serie.
- Contenido.
- Instrucciones de uso.
- Todo incidente adverso que pueda ocasionar el uso del producto cuando aplique.
- Leyendas de advertencia o precaución o ambas cuando las características de los dispositivos así lo requieran.
- Para el caso de equipos y agentes de diagnóstico en los que intervengan fuentes de radiación declarar la leyenda: "Peligro, material radiactivo para uso exclusivo en medicina".
- "Producto estéril", "No se garantiza la esterilidad del producto en caso de que el empaque primario tenga señales de haber sufrido ruptura previa", y las leyendas alusivas o el símbolo correspondiente que indiquen el proceso de esterilización tales como: "Esterilizado con óxido"

COORDINACIÓN TÉCNICA DE CONTRATOS E INVESTIGACIÓN DE MERCADOS
DIVISIÓN DE CONTRATOS
NIVEL CENTRAL

Página 11 de 22

Este Instrumento Jurídico fue elaborado de conformidad con los términos y condiciones y a los documentos correspondientes al procedimiento de contratación que se señala.



INSTITUTO MEXICANO DEL SEGURO SOCIAL
DIRECCIÓN DE ADMINISTRACIÓN
UNIDAD DE ADMINISTRACIÓN
COORDINACIÓN DE ADQUISICIÓN DE BIENES Y
CONTRATACIÓN DE SERVICIOS

Contrato Número
15B10091

LICITACIÓN PÚBLICA
INTERNACIONAL
LA-019GYR040-T21-2015

de etileno”, “Esterilizado con radiación gamma”, “Esterilizado con calor seco o húmedo”, para productos estériles.

- “Desechable”, “Usar solamente una vez” u otras leyendas alusivas o símbolo correspondiente, en los productos para ser usados una sola vez.
- Cuando por las características del producto se requieran temperaturas especiales de almacenamiento, éstas deberán ser indicadas y expresarse en °C, así como las condiciones de humedad especiales requeridas por el producto o cualquier otra condición específica, cuando aplique, tal como la protección a la luz, mismas que serán indicadas en la etiqueta o contraetiqueta correspondiente.
- La clave o descripción del Cuadro Básico y Catálogo de Insumos del Sector Salud vigente correspondiente al dispositivo médico.

La información contenida en las etiquetas o contra-etiquetas debe corresponder a lo expresado en los proyectos de marbete autorizados por la Secretaría de Salud de conformidad con las disposiciones aplicables y no podrán ser modificadas.

En tercer lugar, la recepción de los bienes estará sujeta, a la verificación de cada uno de los bienes que se están entregando, los cuales deberán cumplir cabalmente con cada especificación y característica contenida en la cédula de descripción de artículo (oferta técnica de “**EL PROVEEDOR**”) la cual forma parte integral del presente Instrumento jurídico y se encuentra agregada en el **Anexo 2 (dos)** y se verificará una a una, por el grupo de trabajo designado por la Unidad.

También se verificarán el cumplimiento de guías mecánicas, especificaciones especiales y equipos accesorios con los que cuente el bien que se está entregando.

En cuarto lugar se verificará el cumplimiento del programa de capacitación, que haya contemplado todas las funciones y características del bien adquirido, cambio y reemplazo de consumibles, así como mantenimientos periódicos por parte del usuario para el buen manejo y aprovechamiento del bien, a entera satisfacción de “**EL INSTITUTO**”.

“**EL PROVEEDOR**” se compromete a entregar los bienes objeto del presente Contrato, cuyas características, alcances y especificaciones se encuentran establecidas en el **Anexo 2 (dos)** del presente instrumento jurídico, debiendo cumplir con los siguientes rubros:

2.2.1 RECEPCIÓN, INSTALACIÓN Y PUESTA EN OPERACIÓN

2.2.2 CAPACITACIÓN.

2.2.3 MANUALES.

CALIDAD.- “**EL INSTITUTO**” se reserva el derecho de verificar en cualquier tiempo durante el procedimiento y posterior a su adjudicación, los Registros Sanitarios con la Comisión Federal para la Protección contra Riesgos Sanitarios (COFEPRIS), con la intención de corroborar la veracidad de la información proporcionada por “**EL PROVEEDOR**”.

QUINTA.- CANJE.- “**EL INSTITUTO**” por conducto del Administrador del presente contrato, a petición de los responsables administrativos de las Unidades Médicas, podrá solicitar a “**EL**

COORDINACIÓN TÉCNICA DE CONTRATOS E INVESTIGACIÓN DE MERCADOS
DIVISIÓN DE CONTRATOS
NIVEL CENTRAL

Página 12 de 22



INSTITUTO MEXICANO DEL SEGURO SOCIAL
DIRECCIÓN DE ADMINISTRACIÓN
UNIDAD DE ADMINISTRACIÓN
COORDINACIÓN DE ADQUISICIÓN DE BIENES Y
CONTRATACIÓN DE SERVICIOS

Contrato Número
15BI0091

LICITACIÓN PÚBLICA
INTERNACIONAL
LA-019GYR040-T21-2015

PROVEEDOR el canje de los bienes que presenten defectos a simple vista o de fabricación, especificaciones distintas a las establecidas en el presente contrato o calidad inferior a la propuesta, vicios ocultos o bien, cuando el área usuaria manifieste alguna queja en el sentido de que el uso del bien puede afectar la calidad del servicio. Dicha solicitud se formalizará a **“EL PROVEEDOR”** dentro del período de 5 (cinco) días hábiles siguientes al momento en que el Administrador del presente contrato haya tenido conocimiento de alguno de los supuestos antes mencionados.

Cuando concorra alguno de los supuestos anteriores, **“EL PROVEEDOR”** deberá reparar los bienes, cuando así proceda, en un plazo máximo de 6 (seis) días hábiles o bien, reemplazarlos por bienes nuevos a entera satisfacción de **“EL INSTITUTO”** en un plazo no mayor de 30 (treinta) días naturales, en ambos casos, el plazo contará a partir de la fecha de notificación por parte de **“EL INSTITUTO”** siempre que se encuentre vigente la garantía con la que se adquirió el bien. En caso de canje de los bienes, el servicio no deberá ser interrumpido, se realizará de manera subrogada y los gastos por estos conceptos correrán por cuenta de **“EL PROVEEDOR”**.

Todos los gastos que se generen con motivo de la reparación o canje, así como los gastos por concepto de traslado de derechohabientes, correrán por cuenta de **“EL PROVEEDOR”**, previa notificación de **“EL INSTITUTO”**.

Todos los gastos que se generen con motivo de la reparación o canje, así como los gastos por concepto de traslado de derechohabientes, correrán por cuenta de **“EL PROVEEDOR”**, previa notificación de **“EL INSTITUTO”**.

“EL PROVEEDOR” se obliga a responder por su cuenta y riesgo de los daños y/o perjuicios que por inobservancia o negligencia de su parte, llegue a causar a **“EL INSTITUTO”** y/o a terceros.

SEXTA.- VIGENCIA.- “LAS PARTES” convienen en que la vigencia del presente contrato será a partir de su firma y hasta el 31 de diciembre de 2015.

SÉPTIMA.- TRANSFERENCIA DE DERECHOS DE COBRO.- “EL PROVEEDOR” se obliga a no transferir o ceder por ningún título, en forma total o parcial, a favor de cualquier otra persona física o moral, sus derechos y obligaciones que se deriven del presente Contrato; a excepción de los derechos de cobro, debiendo en este caso, solicitar por escrito el consentimiento de **“EL INSTITUTO”** a través del Administrador del Contrato para tal efecto.

“EL PROVEEDOR”, deberá presentar la solicitud correspondiente dentro de los 5 (cinco) días naturales anteriores a la fecha de pago programada, a la que deberá adjuntar una copia de los contra-recibos cuyo importe transfiere, y demás documentos sustantivos de dicha transferencia, lo cual será necesario para efectuar el pago correspondiente.

Si con motivo de la transferencia de los derechos de cobro solicitada por **“EL PROVEEDOR”** se origina un retraso en el pago, no procederá el pago de los gastos financieros a que hace

COORDINACIÓN TÉCNICA DE CONTRATOS E INVESTIGACIÓN DE MERCADOS
DIVISIÓN DE CONTRATOS
NIVEL CENTRAL

Página 13 de 22

Este Instrumento Jurídico fue elaborado de conformidad con los términos y condiciones y a los documentos correspondientes al procedimiento de contratación que se señala.



INSTITUTO MEXICANO DEL SEGURO SOCIAL
DIRECCIÓN DE ADMINISTRACIÓN
UNIDAD DE ADMINISTRACIÓN
COORDINACIÓN DE ADQUISICIÓN DE BIENES Y
CONTRATACIÓN DE SERVICIOS

Contrato Número
15BI0091

LICITACIÓN PÚBLICA
INTERNACIONAL
LA-019GYR040-T21-2015

referencia el artículo 51 de la Ley de Adquisiciones, Arrendamientos y Servicios del Sector Público.

OCTAVA.- RESPONSABILIDAD.- "EL PROVEEDOR" se obliga a responder por su cuenta y riesgo de los daños y/o perjuicios que por inobservancia o negligencia de su parte, llegue a causar a **"EL INSTITUTO"** y/o a terceros, con motivo de las obligaciones pactadas en este instrumento jurídico, o deficiencias presentadas de conformidad con lo establecido en el artículo 53 de la Ley de Adquisiciones, Arrendamientos y Servicios del Sector Público.

NOVENA.- CONTRIBUCIONES.- Los impuestos y/o derechos que procedan con motivo de los bienes objeto del presente contrato, serán pagados por **"EL PROVEEDOR"** conforme a la legislación aplicable en la materia.

"EL INSTITUTO" sólo cubrirá el Impuesto al Valor Agregado (I.V.A.) de acuerdo a lo establecido en las disposiciones fiscales vigentes en la materia.

"EL PROVEEDOR" en su caso, cumplirá con la inscripción de sus trabajadores en el régimen obligatorio del Seguro Social, así como con el pago de las cuotas obrero-patronales a que haya lugar, conforme a lo dispuesto en la Ley del Seguro Social. **"EL INSTITUTO"** a través del Área fiscalizadora competente podrá verificar en cualquier momento el cumplimiento de dicha obligación.

"EL PROVEEDOR" podrá solicitar a **"EL INSTITUTO"** a través del Área competente, por escrito y previo al cobro de cualquier factura, que de conformidad con lo dispuesto en el artículo 40 B último párrafo de la Ley del Seguro Social, en el supuesto que durante la vigencia del presente contrato, se generen cuentas por liquidar a su cargo, líquidas y exigibles a favor de **"EL INSTITUTO"** le sean aplicados como descuento en los recursos que le corresponda percibir con motivo del presente instrumento jurídico, contra los adeudos que, en su caso, tuviera por concepto de cuotas obrero patronales.

DÉCIMA.- PATENTES Y/O MARCAS.- "EL PROVEEDOR" se obliga para con **"EL INSTITUTO"** a responder por los daños y/o perjuicios que pudiera causar a éste o a terceros, si con motivo de la entrega de los bienes viola derechos de autor, de patentes y/o marcas u otro derecho reservado a nivel Nacional o Internacional.

Por lo anterior, **"EL PROVEEDOR"** manifiesta en este acto bajo protesta de decir verdad, no encontrarse en ninguno de los supuestos de infracción a la Ley Federal del Derecho de Autor, ni a la Ley de la Propiedad Industrial.

En caso de que sobreviniera alguna reclamación en contra de **"EL INSTITUTO"** por cualquiera de las causas antes mencionadas, la única obligación de éste será la de dar aviso en el domicilio previsto en este instrumento jurídico a **"EL PROVEEDOR"** para que éste lleve a cabo las acciones necesarias que garanticen la liberación de **"EL INSTITUTO"** de cualquier controversia o responsabilidad de carácter civil, mercantil, penal o administrativa que, en su caso, se ocasione.

COORDINACIÓN TÉCNICA DE CONTRATOS E INVESTIGACIÓN DE MERCADOS
DIVISIÓN DE CONTRATOS
NIVEL CENTRAL

Página 14 de 22

Este Instrumento Jurídico fue elaborado de conformidad con los términos y condiciones y a los documentos correspondientes al procedimiento de contratación que se señala.



INSTITUTO MEXICANO DEL SEGURO SOCIAL
DIRECCIÓN DE ADMINISTRACIÓN
UNIDAD DE ADMINISTRACIÓN
COORDINACIÓN DE ADQUISICIÓN DE BIENES Y
CONTRATACIÓN DE SERVICIOS

Contrato Número
15BI0091

LICITACIÓN PÚBLICA
INTERNACIONAL
LA-019GYR040-T21-2015

Lo anterior de conformidad a lo establecido en el artículo 45 fracción XX de la Ley de Adquisiciones, Arrendamientos y Servicios del Sector Público.

DÉCIMA PRIMERA.- GARANTÍAS.- "EL PROVEEDOR" se obliga a entregar a **"EL INSTITUTO"**, las garantías que se enumeran a continuación:

A) GARANTÍA DE LOS BIENES.- "EL PROVEEDOR" deberá entregar conjuntamente con los bienes, escrito en papel membretado de éste, firmado por su Apoderado Legal, por el que se garantice los bienes objeto del presente contrato por 36 (treinta y seis) meses, con cobertura amplia contra vicios ocultos, defectos de fabricación o cualquier daño que presenten, contados a partir de la fecha de entrega de los bienes a entera satisfacción de **"EL INSTITUTO"**, conforme al Anexo número 5-D (cinco-D) de la convocatoria de la cual deriva el presente contrato.

La cual deberá contemplar los siguientes aspectos, mismos que se describen en el **Anexo 2 (dos)** del presente instrumento jurídico:

14.1.1 Capacitación.

14.1.2 Tiempos máximos de reparación o atención de fallas.

14.1.3 Mantenimiento correctivo y/o preventivo.

14.1.4 Consumibles y refacciones.

B) GARANTÍA DE CUMPLIMIENTO DEL CONTRATO.- "EL PROVEEDOR" se obliga a entregar a más tardar dentro de los 10 (diez) días naturales posteriores a la firma de este instrumento jurídico, en términos del artículo 48 de la Ley de Adquisiciones, Arrendamientos y Servicios del Sector Público, una garantía de cumplimiento de todas y cada una de las obligaciones a su cargo derivadas del presente contrato, mediante fianza expedida por compañía autorizada en los términos de la Ley de Instituciones de Seguros y de Fianzas a favor del **"Instituto Mexicano del Seguro Social"**, por un monto equivalente al 10% (diez por ciento) sobre el importe total que se indica en la Cláusula Segunda del presente contrato, sin considerar el Impuesto al Valor Agregado (I.V.A.), en Moneda Nacional.

"EL PROVEEDOR" queda obligado a entregar a **"EL INSTITUTO"** la póliza de fianza, apegándose al formato que se integra al presente instrumento jurídico como **Anexo 6 (seis)** en la División de contratos, ubicada en la calle Durango número 291 10º Piso, Colonia Roma Norte, Delegación Cuauhtémoc, Código Postal 06700 México, Distrito Federal.

Dicha póliza de garantía de cumplimiento del contrato se liberará de forma inmediata a **"EL PROVEEDOR"** una vez que **"EL INSTITUTO"** le otorgue autorización por escrito, para que éste pueda solicitar a la afianzadora correspondiente la cancelación de la fianza, autorización que se entregará a **"EL PROVEEDOR"** siempre que demuestre haber cumplido con la totalidad de las obligaciones adquiridas por virtud del presente contrato; para lo cual deberá presentar mediante escrito la solicitud de liberación de la fianza en la División de Contratos, misma que llevará a cabo el procedimiento para la liberación y entrega de fianza.

COORDINACIÓN TÉCNICA DE CONTRATOS E INVESTIGACIÓN DE MERCADOS
DIVISIÓN DE CONTRATOS
NIVEL CENTRAL

Página 15 de 22

Este Instrumento Jurídico fue elaborado de conformidad con los términos y condiciones y a los documentos correspondientes al procedimiento de contratación que se señala.



DÉCIMA SEGUNDA.- EJECUCIÓN DE LA PÓLIZA DE FIANZA DE CUMPLIMIENTO DE ESTE CONTRATO.- "EL INSTITUTO" llevará a cabo la ejecución de la garantía de cumplimiento del Contrato en los casos siguientes:

- a) Se rescinda administrativamente este contrato.
- b) Durante su vigencia se detecten deficiencias, fallas o calidad inferior en los bienes suministrados, en comparación con los ofertados.
- c) Cuando en el supuesto de que se realicen modificaciones al presente contrato, no entregue "**EL PROVEEDOR**" en el plazo pactado, el endoso o la nueva garantía, que ampare el porcentaje establecido para garantizar el cumplimiento del presente instrumento jurídico, establecido en la Cláusula Décima Primera inciso b).
- d) Por cualquier otro incumplimiento de las obligaciones contraídas en este contrato.

De conformidad con el artículo 81 fracción II del Reglamento de la Ley de Adquisiciones, Arrendamientos y Servicios del Sector Público, la aplicación de la garantía de cumplimiento se hará efectiva por el monto total de la obligación garantizada.

DÉCIMA TERCERA.- PENAS CONVENCIONALES POR ATRASO EN LA ENTREGA DE LOS BIENES.- "EL INSTITUTO" aplicará una pena convencional por cada día de atraso en la entrega de los bienes a entera satisfacción de "**EL INSTITUTO**", por el equivalente al 2.5% (dos punto cinco por ciento) sobre el valor total de lo incumplido, sin incluir el Impuesto al Valor Agregado, en cada uno de los supuestos siguientes:

- a) Cuando "**EL PROVEEDOR**" no entregue los bienes que le hayan sido requeridos, en los plazos previstos en la Cláusula Cuarta del presente instrumento jurídico. En este supuesto, la aplicación de la pena convencional podrá ser hasta por un máximo de 4 (cuatro) días naturales, como entrega con atraso.
- b) Cuando "**EL PROVEEDOR**" no reponga dentro del plazo señalado en la Cláusula Quinta del presente contrato, los bienes que "**EL INSTITUTO**" haya solicitado para su canje.
- c) Para el caso del H.G.R. 250 Camas en León, Guanajuato Cuando además de lo anterior también será aplicable cuando "**EL PROVEEDOR**" no realice la instalación, puesta en operación y/o capacitación, según sea el caso, de los bienes, en los plazos previstos en el **Anexo 5 (cinco)** del presente contrato.

La pena convencional por atraso se calculará por cada día de incumplimiento, de acuerdo con el porcentaje de penalización establecido, aplicado conforme a los porcentajes establecidos en el **Anexo 5 (cinco)** para la entrega e instalación, puesta en operación y capacitación según sea el caso. La suma de todas las penas convencionales aplicadas a "**EL PROVEEDOR**" no deberá exceder el importe de la garantía de cumplimiento del presente contrato.



INSTITUTO MEXICANO DEL SEGURO SOCIAL
DIRECCIÓN DE ADMINISTRACIÓN
UNIDAD DE ADMINISTRACIÓN
COORDINACIÓN DE ADQUISICIÓN DE BIENES Y
CONTRATACIÓN DE SERVICIOS

Contrato Número
15BI0091

LICITACIÓN PÚBLICA
INTERNACIONAL
LA-019GYR040-T21-2015

El Administrador del presente Contrato será el encargado de realizar el trámite de la aplicación de las penas convencionales, objeto del presente instrumento jurídico y de comunicar los incumplimientos cuando así lo amerite el caso.

"EL INSTITUTO" descontará las cantidades que resulten de aplicar la pena convencional, sobre los pagos que deba cubrir a **"EL PROVEEDOR"**.

"EL PROVEEDOR" autoriza a descontar las cantidades que resulten de aplicar las sanciones señaladas en párrafos anteriores, sobre los pagos que a él deberán de cubrirse, durante el período en que incurra y/o se mantenga el incumplimiento con motivo del suministro de los bienes.

Conforme a lo previsto en el último párrafo del artículo 96, del Reglamento de la Ley de Adquisiciones, Arrendamientos y Servicios del Sector Público, no se aceptará la estipulación de penas convencionales, a cargo de **"EL INSTITUTO"**.

DÉCIMA CUARTA.- TERMINACIÓN ANTICIPADA.- De conformidad con lo establecido en el artículo 54 Bis de la Ley de Adquisiciones, Arrendamientos y Servicios del Sector Público, **"EL INSTITUTO"** podrá dar por terminado anticipadamente el presente contrato sin responsabilidad para éste y sin necesidad de que medie resolución judicial alguna, cuando concurren razones de interés general o bien, cuando por causas justificadas se extinga la necesidad de requerir los bienes objeto del presente contrato, y se demuestre que de continuar con el cumplimiento de las obligaciones pactadas se ocasionaría algún daño o perjuicio a **"EL INSTITUTO"** o se determine la nulidad de los actos que dieron origen al presente instrumento jurídico, con motivo de la resolución de una inconformidad o intervención de oficio emitida por la Secretaría de la Función Pública.

La terminación anticipada del presente Contrato se sustentará mediante dictamen que precise las razones o las causas justificadas que den origen a la misma. Los gastos no recuperables por la terminación anticipada serán pagados siempre que éstos sean razonables, estén comprobados y se relacionen directamente con el presente instrumento jurídico.

DÉCIMA QUINTA.- CAUSALES DE RESCISIÓN ADMINISTRATIVA DEL CONTRATO.- **"EL INSTITUTO"** podrá rescindir administrativamente este contrato sin más responsabilidad para el mismo y sin necesidad de resolución judicial, cuando **"EL PROVEEDOR"** incurra en cualquiera de las causales que de manera enunciativa más no limitativa se señalan a continuación:

1. Cuando no entregue la garantía de cumplimiento del presente contrato, a más tardar dentro del término de 10 (diez) días naturales posteriores a la firma del mismo.
2. Cuando incurra en falta de veracidad total o parcial respecto a la información proporcionada para la celebración de este contrato.
3. Cuando se incumpla, total o parcialmente, con cualesquiera de las obligaciones establecidas en este instrumento jurídico y sus anexos.

COORDINACIÓN TÉCNICA DE CONTRATOS E INVESTIGACIÓN DE MERCADOS
DIVISIÓN DE CONTRATOS
NIVEL CENTRAL

Página 17 de 22

Este Instrumento Jurídico fue elaborado de conformidad con los términos y condiciones y a los documentos correspondientes al procedimiento de contratación que se señala.



INSTITUTO MEXICANO DEL SEGURO SOCIAL
DIRECCIÓN DE ADMINISTRACIÓN
UNIDAD DE ADMINISTRACIÓN
COORDINACIÓN DE ADQUISICIÓN DE BIENES Y
CONTRATACIÓN DE SERVICIOS

Contrato Número
15B10091

LICITACIÓN PÚBLICA
INTERNACIONAL
LA-019GYR040-T21-2015

4. Cuando se compruebe que **"EL PROVEEDOR"** haya entregado bienes con descripciones y características distintas a las pactadas en el presente instrumento jurídico.
5. En caso de que **"EL PROVEEDOR"** no reponga los bienes que le hayan sido devueltos para canje, por problemas de calidad, defectos o vicios ocultos, de acuerdo a lo estipulado en el presente contrato.
6. Cuando se transmitan total o parcialmente, bajo cualquier título y a favor de cualquier otra persona física o moral, los derechos y obligaciones derivados del presente instrumento jurídico, con excepción de los derechos de cobro, previa autorización de **"EL INSTITUTO"**.
7. Si la autoridad competente declara el concurso mercantil o cualquier situación análoga o equivalente que afecte el patrimonio de **"EL PROVEEDOR"**.
8. Cuando los bienes entregados no puedan funcionar o ser utilizados por estar incompletos.
9. En el supuesto de que la Comisión Federal de Competencia, de acuerdo a sus facultades, notifique a **"EL INSTITUTO"** la sanción impuesta a **"EL PROVEEDOR"** con motivo de la colusión de precios en que hubiese incurrido durante el procedimiento, en contravención a lo dispuesto en los artículos 9 de la Ley Federal de Competencia Económica y 34 de la Ley de Adquisiciones, Arrendamientos y Servicios del Sector Público.
10. En caso de que durante la vigencia de éste contrato la renovación del Registro Sanitario no resulte favorable por la autoridad sanitaria; o bien, se reciba comunicado por parte de la Comisión Federal para la Protección contra Riesgos Sanitarios (COFEPRIS), en el sentido de que **"EL PROVEEDOR"** ha sido sancionado, o se le ha revocado el Registro Sanitario correspondiente.
11. En caso de que la Comisión Federal para la Protección contra Riesgos Sanitarios (COFEPRIS), dictamine que respecto de los bienes existe alerta médica durante la vigencia del presente instrumento jurídico.
12. Si **"EL PROVEEDOR"** no permite a **"EL INSTITUTO"** la administración y verificación a que se refiere la cláusula **DECIMA NOVENA** señalada en el presente Contrato.

DÉCIMA SEXTA.- RESCISIÓN ADMINISTRATIVA DEL CONTRATO.- **"EL INSTITUTO"**, en términos de lo dispuesto en el artículo 54 de la Ley de Adquisiciones, Arrendamientos y Servicios del Sector Público, podrá rescindir administrativamente el presente contrato en cualquier momento, cuando **"EL PROVEEDOR"** incurra en incumplimiento de cualquiera de las obligaciones a su cargo, de conformidad con el procedimiento siguiente:

- a) Si **"EL INSTITUTO"** considera que **"EL PROVEEDOR"** ha incurrido en alguna de las causales de rescisión que se consignan en la Cláusula que antecede, lo hará saber a **"EL PROVEEDOR"** de forma indubitable por escrito, a efecto de que éste exponga lo que a

COORDINACIÓN TÉCNICA DE CONTRATOS E INVESTIGACIÓN DE MERCADOS
DIVISIÓN DE CONTRATOS
NIVEL CENTRAL

Página 18 de 22

Este Instrumento Jurídico fue elaborado de conformidad con los términos y condiciones y a los documentos correspondientes al procedimiento de contratación que se señala.



INSTITUTO MEXICANO DEL SEGURO SOCIAL
DIRECCIÓN DE ADMINISTRACIÓN
UNIDAD DE ADMINISTRACIÓN
COORDINACIÓN DE ADQUISICIÓN DE BIENES Y
CONTRATACIÓN DE SERVICIOS

Contrato Número
15BI0091

LICITACIÓN PÚBLICA
INTERNACIONAL
LA-019GYR040-T21-2015

su derecho convenga y aporte, en su caso, las pruebas que estime pertinentes, en un término de **5 (cinco)** días hábiles, a partir de la notificación de la comunicación de referencia.

- b) Transcurrido el término a que se refiere el inciso anterior, se resolverá considerando los argumentos y pruebas que hubiere hecho valer.
- c) La determinación de dar o no por rescindido administrativamente el presente contrato, deberá ser debidamente fundada, motivada y comunicada por escrito a **"EL PROVEEDOR"** dentro de los **15 (quince)** días hábiles siguientes, al vencimiento del plazo señalado en el inciso a) de esta Cláusula.

En el supuesto de que se rescinda este contrato, **"EL INSTITUTO"** no aplicarán las penas convencionales, ni su contabilización para hacer efectiva la garantía de cumplimiento de este instrumento jurídico.

En caso de que **"EL INSTITUTO"** determine dar por rescindido el presente contrato, se deberá formular y notificar un finiquito dentro de los **20 (veinte)** días naturales siguientes a la fecha en que se notifique la rescisión, de conformidad con el artículo 99 del Reglamento de la Ley de Adquisiciones, Arrendamientos y Servicios del Sector Público, en el que se hagan constar los pagos que, en su caso, deba efectuar **"EL INSTITUTO"**, por concepto de la entrega de los bienes por **"EL PROVEEDOR"** hasta el momento en que se determine la rescisión administrativa.

Iniciado un procedimiento de conciliación **"EL INSTITUTO"**, bajo su responsabilidad podrá suspender el trámite del procedimiento de rescisión.

Si previamente a la determinación de dar por rescindido este contrato, **"EL PROVEEDOR"** entrega los bienes, el procedimiento iniciado quedará sin efectos, previa aceptación y verificación de **"EL INSTITUTO"** por escrito, de que continúa vigente la necesidad de contar con los bienes y aplicando, en su caso, las penas convencionales correspondientes.

"EL INSTITUTO" podrá determinar no dar por rescindido este contrato, cuando durante el procedimiento advierta que dicha rescisión pudiera ocasionar algún daño o afectación a las funciones que tiene encomendadas. En este supuesto, **"EL INSTITUTO"** elaborará un dictamen en el cual justifique que los impactos económicos o de operación que se ocasionarían con la rescisión del contrato resultarían más inconvenientes.

De no darse por rescindido este contrato, **"EL INSTITUTO"** establecerá, de conformidad con **"EL PROVEEDOR"** un nuevo plazo para el cumplimiento de aquellas obligaciones que se hubiesen dejado de cumplir, a efecto de que **"EL PROVEEDOR"** subsane el incumplimiento que hubiere motivado el inicio del procedimiento de rescisión. Lo anterior, se llevará a cabo a través de un convenio modificatorio en el que se atenderá a las condiciones previstas en los dos últimos párrafos del artículo 52 de la Ley de Adquisiciones, Arrendamientos y Servicios del Sector Público.

COORDINACIÓN TÉCNICA DE CONTRATOS E INVESTIGACIÓN DE MERCADOS
DIVISIÓN DE CONTRATOS
NIVEL CENTRAL

Página 19 de 22

Este Instrumento Jurídico fue elaborado de conformidad con los términos y condiciones y a los documentos correspondientes al procedimiento de contratación que se señala.



INSTITUTO MEXICANO DEL SEGURO SOCIAL
DIRECCIÓN DE ADMINISTRACIÓN
UNIDAD DE ADMINISTRACIÓN
COORDINACIÓN DE ADQUISICIÓN DE BIENES Y
CONTRATACIÓN DE SERVICIOS

Contrato Número
15BI0091

LICITACIÓN PÚBLICA
INTERNACIONAL
LA-019GYR040-T21-2015

DÉCIMA SÉPTIMA.- PROCEDIMIENTO DE CONCILIACIÓN.- En cualquier momento durante la vigencia del presente contrato, **“EL PROVEEDOR”** o **“EL INSTITUTO”** podrán presentar ante el Órgano Interno de Control en **“EL INSTITUTO”** solicitud de conciliación por desavenencias, derivadas del presente instrumento jurídico, conforme a lo dispuesto por la Ley de Adquisiciones, Arrendamientos y Servicios del Sector Público y su Reglamento.

La solicitud se presentará mediante escrito, el cual contendrá los requisitos contenidos en el artículo 15 de la Ley Federal de Procedimiento Administrativo, además hará referencia al número de contrato, al servidor público encargado de su administración, objeto, vigencia y el monto del contrato, señalando, en su caso, sobre la existencia de convenios modificatorios, debiendo adjuntar copia de los instrumentos consensuales debidamente suscritos.

DÉCIMA OCTAVA.- MODIFICACIONES.- De conformidad con lo establecido en los artículos 52 de la Ley de Adquisiciones, Arrendamientos y Servicios del Sector Público y 91 de su Reglamento, **“EL INSTITUTO”** podrá celebrar por escrito convenio modificatorio, al presente contrato dentro de la vigencia del mismo. Para tal efecto, **“EL PROVEEDOR”** se obliga a entregar, en su caso, la modificación de la garantía, en términos del artículo 103 fracción II del Reglamento de la Ley de Adquisiciones, Arrendamientos y Servicios del Sector Público.

PRÓRROGAS.- Asimismo se podrán acordar prórrogas al plazo de entrega originalmente pactado por caso fortuito, fuerza mayor o por causas atribuibles a **“EL INSTITUTO”**, todo lo cual deberá estar debidamente acreditado en el expediente de contratación respectivo. **“EL PROVEEDOR”** puede solicitar la modificación del plazo originalmente pactado cuando se actualicen y se acrediten los supuestos de caso fortuito o de fuerza mayor.

Cualquier modificación a los derechos y obligaciones estipuladas por **“LAS PARTES”** en el presente contrato, deberá formalizarse mediante convenio y por escrito, mismo que será suscrito por los servidores públicos que lo hayan hecho en el contrato, quienes los sustituyan o estén facultados para ello.

DÉCIMA NOVENA.- ADMINISTRACIÓN Y VERIFICACIÓN.- Será responsabilidad del servidor público indicado en el apartado de declaraciones de **“EL INSTITUTO”** de este instrumento jurídico, administrar y verificar el cumplimiento del presente contrato; de conformidad con lo establecido en el penúltimo y último párrafo del artículo 84 del Reglamento de la Ley de Adquisiciones, Arrendamientos y Servicios del Sector Público.

En el caso de que se lleve a cabo un relevo institucional temporal o permanente de dicho servidor público, tendrá carácter de **ADMINISTRADOR DEL CONTRATO** la persona que lo sustituya en el cargo.

VIGÉSIMA.- RELACIÓN LABORAL.- **“LAS PARTES”** convienen en que **“EL INSTITUTO”**, no adquiere ninguna obligación de carácter laboral para con **“EL PROVEEDOR”**, ni para con los



INSTITUTO MEXICANO DEL SEGURO SOCIAL
DIRECCIÓN DE ADMINISTRACIÓN
UNIDAD DE ADMINISTRACIÓN
COORDINACIÓN DE ADQUISICIÓN DE BIENES Y
CONTRATACIÓN DE SERVICIOS

Contrato Número
15BI0091

LICITACIÓN PÚBLICA
INTERNACIONAL
LA-019GYR040-T21-2015

trabajadores que el mismo contrate para la realización del objeto del presente instrumento jurídico, toda vez que dicho personal depende exclusivamente de **"EL PROVEEDOR"**.

Por lo anterior, no se le considerará a **"EL INSTITUTO"** como patrón, ni aún sustituto, y **"EL PROVEEDOR"**, expresamente lo exime de cualquier responsabilidad de carácter civil, fiscal, de seguridad social, laboral o de otra especie, que en su caso pudiera llegar a generarse.

"EL PROVEEDOR" se obliga a liberar a **"EL INSTITUTO"** de cualquier reclamación de índole laboral o de seguridad social que sea presentada por parte de sus trabajadores, ante las autoridades competentes.

VIGÉSIMA PRIMERA.- RELACIÓN DE ANEXOS.- Los anexos que se relacionan a continuación forman parte integrante del presente contrato.

- Anexo 1 (uno)** "Oficio(s) de Liberación de Inversión (OLI)"
- Anexo 2 (dos)** "Convocatoria, Propuesta Técnica, Directorio de Administradores de Contratos, Responsables de la Recepción de los Bienes, Guía de Distribución y Requisitos de Instalación y Capacitación"
- Anexo 3 (tres)** "Propuesta Económica y Acta de Fallo"
- Anexo 4 (cuatro)** "Formato Institucional de Remisión del Pedido, Acta administrativa circunstanciada de entrega, recepción, instalación, Puesta en Operación y Capacitación de Bienes de Inversión y Acta Administrativa Circunstanciada de Rechazo de Bienes de Inversión"
- Anexo 5 (cinco)** "Precisiones realizadas por la Coordinación de Infraestructura Inmobiliaria en su calidad de Área Requirente, específicamente a las condiciones respecto de los bienes con destino al Hospital General Regional 250 camas en León, Guanajuato y "Porcentajes de Pago para los bienes correspondientes al H.G.R. 250 León, Guanajuato".
- Anexo 6 (seis)** "Formato Fianza de Cumplimiento de Contrato"

VIGÉSIMA SEGUNDA.- LEGISLACIÓN APLICABLE.- **"LAS PARTES"** se obligan a sujetarse estrictamente para el cumplimiento del presente contrato, a todas y cada una de las cláusulas del mismo, así como a lo establecido en la Ley de Adquisiciones, Arrendamientos y Servicios del Sector Público, su Reglamento, y supletoriamente al Código Civil Federal, a la Ley Federal de Procedimiento Administrativo, al Código Federal de Procedimientos Civiles y demás ordenamientos aplicables en la materia.

VIGÉSIMA TERCERA.- JURISDICCIÓN.- Para la interpretación y cumplimiento de este instrumento jurídico, así como para todo aquello que no esté expresamente estipulado en el mismo, **"LAS PARTES"** se someten a la jurisdicción de los Tribunales Federales competentes de la Ciudad de México, Distrito Federal, renunciando a cualquier otro fuero presente o futuro que por razón de su domicilio les pudiera corresponder.

COORDINACIÓN TÉCNICA DE CONTRATOS E INVESTIGACIÓN DE MERCADOS
DIVISIÓN DE CONTRATOS
NIVEL CENTRAL

Página 21 de 22

Este Instrumento Jurídico fue elaborado de conformidad con los términos y condiciones y a los documentos correspondientes al procedimiento de contratación que se señala.



**INSTITUTO MEXICANO DEL SEGURO SOCIAL
DIRECCIÓN DE ADMINISTRACIÓN
UNIDAD DE ADMINISTRACIÓN
COORDINACIÓN DE ADQUISICIÓN DE BIENES Y
CONTRATACIÓN DE SERVICIOS**

Contrato Número
15BI0091

LICITACIÓN PÚBLICA
INTERNACIONAL
LA-019GYR040-T21-2015

Previa lectura y debidamente enteradas "**LAS PARTES**" del contenido, alcance y fuerza legal del presente contrato, en virtud de que se ajusta a la expresión de su libre voluntad y que su consentimiento no se encuentra afectado por dolo, error, mala fe, ni otros vicios de la voluntad, lo firman y ratifican en todas sus partes, por sextuplicado, en la Ciudad de México, Distrito Federal, el día **9 de septiembre de 2015**, quedando un ejemplar en poder de "**EL PROVEEDOR**" y los demás en poder de "**EL INSTITUTO**".

"EL INSTITUTO"
INSTITUTO MEXICANO DEL SEGURO SOCIAL

**LICENCIADO FERNANDO JUAN JOSÉ GÓMEZ
DE LARA**
Apoderado Legal

ÁREA CONTRATANTE

MAESTRA PATRICIA BELMONT ZAPATA
Titular de la División de Equipo y Mobiliario Médico

ÁREA TÉCNICA

INGENIERO MIGUEL ÁNGEL ROJAS GONZÁLEZ
Titular de la División de Equipamiento Médico

"EL PROVEEDOR"
INDUSTRIAS COBRAMEX, S.A. DE C.V.

FRANCISCO PÉREZ SÁNCHEZ
Apoderado Legal

ÁREA REQUERENTE

INGENIERO JESÚS GUAJARDO BRIONES
Titular de la Coordinación de Infraestructura
Inmobiliaria

ADMINISTRADOR DEL CONTRATO

**CONTADOR PÚBLICO MIGUEL ENRIQUE VALLEJO
CORTÉS**

Titular de la Jefatura de Servicios Administrativos de la
Delegacional Estatal en Guanajuato

Las firmas que anteceden, forman parte del contrato número **15BI0091** celebrado entre el **INSTITUTO MEXICANO DEL SEGURO SOCIAL** y la empresa denominada **INDUSTRIAS COBRAMEX, S.A. DE C.V.**, de fecha 9 de septiembre de 2015.

JASS/AAL/FMC/PDA



INSTITUTO MEXICANO DEL SEGURO SOCIAL
DIRECCIÓN DE ADMINISTRACIÓN
UNIDAD DE ADMINISTRACIÓN
COORDINACIÓN DE ADQUISICIÓN DE BIENES
Y CONTRATACIÓN DE SERVICIOS

Contrato Número
15BI0091

LICITACIÓN PÚBLICA
INTERNACIONAL
LA-019GYR040-T21-2015

ANEXO 1

"OFICIO(S) DE LIBERACIÓN DE INVERSIÓN (OLI)"

EL PRESENTE ANEXO CONSTA DE 3 HOJAS INCLUYENDO ESTA CARÁTULA

ANEXOS
DIVISION DE CONTRATOS

SIN TEXTO



"2015, Año del Generalísimo José María Morelos y Pavón"

Ing. Jesús Guajardo Briones
Coordinador de Infraestructura Inmobiliaria

Fecha del OLI Capítulo Equipamiento

Presente

México, D.F., a 11 de junio de 2015

Oficio de solicitud del área requirente: **095384611300/876**
La Coordinación de Infraestructura Inmobiliaria, solicita la emisión del Oficio de Liberación de Inversión (OLI) referente al presupuesto 2015 por un monto de \$36,480,018.95 correspondiente al Programa Equipo Asociado a Obra, para la adquisición de 519 bienes destinados al Nuevo Hospital General Regional (HGR) en la localidad de León, Guanajuato.

Tipo OLI: **Adquisición**
Oficio de Liberación de Inversión (OLI)
No. 09900116B3000/BMI/ 101 **6678**

Descripción del Programa o Proyecto de Inversión Física 2015					
Clave de Cartera SHCP	No. solicitud de SHCP	Unidad Responsable	Modalidad	Fuente de Financiamiento	Nombre del Programa o Proyecto
0950GYRC001	25912	GYR	K012	4	Construcción de Hospital General Regional (HGR) nuevo en la localidad de León, Guanajuato.

No.	Localidad	Costo del año fiscal	Numero de Proyecto PREI
11	Guanajuato	2015 1,690,533,842.52	08110001

Autorización de asignación del Oficio de Liberación de Inversión

Se emite el presente OLI de conformidad al acuerdo ACDO.AS3.HCT.270516/100.P.DF; artículos 35 y 48 de la Ley Federal de Presupuesto y Responsabilidad Hacendaria; 156 fracción II y 156 A de su Reglamento; 25 y 45 de la Ley de Adquisiciones, Arrendamientos y Servicios del Sector Público; el numeral 8.3 del Manual de Organización de la Dirección de Finanzas y al oficio circular 099001670000/837, signado por el entonces Coordinador de Presupuesto e Información Programática en agosto de 2013, lo anterior para dar inicio a las gestiones de Adquisición de Equipamiento del Programa de Inversión Física 2015.

Unidad Responsable del Gasto (URG): **09 Nivel Central**
Número de bienes: **519**
Monto original con IVA: **36,480,018.95**

(treinta y seis millones cuatrocientos ochenta mil dieciocho pesos 95/100 m.n.)

Por tanto, el monto señalado se ha registrado en el Sistema Financiero PREI Millenium para que la URG ejerza los recursos conforme al Anexo 1 que se adjunta, y con base en los artículos 8 y 69 del Reglamento Interior del Instituto Mexicano del Seguro Social (IMSS) y el numeral 7.1.20 de la Norma Presupuestaria del IMSS.

Atentamente,
El Coordinador

Mtro. Jorge David Esquinca Anchiordo

ANEXOS
DIVISION DE CONTRATOS

RECEBIDO
CONTROL DE GESTION

2015 JUN 12 AM 11:01

RECEBIDO
FUBA
RECEBIDO



DIRECCIÓN DE FINANZAS
UNIDAD DE OPERACIÓN FINANCIERA
COORDINACIÓN DE PRESUPUESTO
E INFORMACIÓN PROGRAMÁTICA



"2015, Año del Generalísimo José María Morelos y Pavón"

Ing. Jesús Guajardo Briones
Coordinador de Infraestructura Inmobiliaria

Fecha del OLI Capítulo Equipamiento

Presente

México, D.F., a 11 de junio de 2015

Oficio de solicitud del área requirente:	095324611300/876
La Coordinación de Infraestructura Inmobiliaria, solicita la emisión del Oficio de Liberación de Inversión (OLI) referente al presupuesto 2015 por un monto de \$36,480,018.95 correspondiente al Programa Equipo Asociado a Obra, para la adquisición de 519 bienes destinados al Nuevo Hospital General Regional (HGR) en la localidad de León, Guanajuato.	

Adquisición	
Oficio de Liberación de Inversión (OLI)	
No. 09900116B3000/BMI/ 101	0678

Normatividad

En materia de obra pública y de adquisiciones de bienes muebles e inmuebles las Unidades Responsables del Gasto se abstendrán de convocar, adjudicar o contratar obras públicas o adquisiciones, arrendamiento o servicios relacionados con las mismas, cuando no cuenten con la autorización de inversión en los términos de las disposiciones aplicables.

Lo relativo a la celebración de contratos, ejecución de obras, adquisiciones de bienes muebles e inmuebles, deberá apearse a lo dispuesto por la Ley de Adquisiciones, Arrendamientos y Servicios del Sector Público, en la Ley de Obras Públicas y Servicios Relacionados con las Mismas y demás legislación aplicable.

Es importante considerar las disposiciones contenidas en el "Decreto que establece las medidas para el uso eficiente, transparente y eficaz de los recursos públicos, y las acciones de disciplina presupuestaria en el ejercicio del gasto, así como para la modernización de la Administración Pública Federal", además de los "Lineamientos para la aplicación y seguimiento de las medidas para el uso eficiente, transparente y eficaz de los recursos públicos, y las acciones de disciplina presupuestaria en el ejercicio del gasto público, así como para la modernización de la Administración Pública Federal", para la adquisición en materia de Tecnologías de la Información y la Comunicación (TIC).

Con copia para:
C.P. Victor Manuel Vargas Rivas, Jefe de Servicios de Finanzas en la Delegación Guanajuato@
Miro. Daniel Saúl Broid Krauze, Coordinador de Planeación de Infraestructura Médica. (SICGC).

SICGC Se enviará por el Sistema Institucional de Control de Gestión de Correspondencia.
@ Se enviará por correo electrónico institucional.

SIN TEXTO



INSTITUTO MEXICANO DEL SEGURO SOCIAL
DIRECCIÓN DE ADMINISTRACIÓN
UNIDAD DE ADMINISTRACIÓN
COORDINACIÓN DE ADQUISICIÓN DE BIENES
Y CONTRATACIÓN DE SERVICIOS

Contrato Número
15BI0091

LICITACIÓN PÚBLICA
INTERNACIONAL
LA-019GYR040-T21-2015

ANEXO 2

“CONVOCATORIA, PROPUESTA TÉCNICA, DIRECTORIO DE ADMINISTRADORES DE CONTRATOS, RESPONSABLES DE LA RECEPCIÓN DE LOS BIENES, GUÍA DE DISTRIBUCIÓN Y REQUISITOS DE INSTALACIÓN Y CAPACITACIÓN”

EL PRESENTE ANEXO CONSTA DE 13 HOJAS INCLUYENDO ESTA CARÁTULA

ANEXOS

DIVISION DE CONTRATOS

DIVISION DE CONTRATOS

SIN TEXTO



INDUSTRIAS COBRAMEX, S.A. DE C.V.
FABRICACIÓN DE EQUIPO Y MOBILIARIO MÉDICO.

INSTITUTO MEXICANO DEL SEGURO SOCIAL
 CONVOCATORIA PARA LA
 LICITACIÓN PÚBLICA INTERNACIONAL
 BAJO LA COBERTURA DE LOS TRATADOS
 DE LIBRE COMERCIO

N° LA-019GYR040-T21-2015 PARA LA ADQUISICIÓN DE EQUIPO MÉDICO
 CORRESPONDIENTE A LOS PROGRAMAS DE EQUIPAMIENTO ASOCIADO A OBRA 2015

ANEXO 1-C (UNO-C)
DESCRIPCIÓN TÉCNICA DEL LICITANTE

PROCEDIMIENTO	LA-019GYR040-T21-2015	CANTIDAD	45
PARTIDA	3		
CLAVE SAI	531.081.0766.02.01		
CLAVE PREI	11640		
NOMBRE GENÉRICO: ASPIRADOR GÁSTRICO PARA SUCCIÓN CONTINUA E INTERMITENTE			

ESPECIFICACIONES

- 1.- DEFINICIÓN:
 - 1.1 Equipo portátil, para aspiración intermitente de residuos gástricos.
1. DESCRIPCIÓN
 - 2.1 Succión intermitente y constante,
 - 2.1.1 Graduable.
 - 2.2 Con nivel de eficiencia de succión
 - 2.3 Frascos recolectores reutilizables, esterilizables en autoclave con capacidad de al menos 1500 ml o mayor (dos fcos).
 - 2.3.1 Sistema de seguridad que evite el rebosamiento de líquidos.
 - 2.3.2 Sistema de interconexión de tubo para aspiración.
 - 2.4. Panel de control para:
 - 2.4.1 Encendido y apagado
 - 2.4.1.1 Indicador de encendido.
 - 2.4.2 Selector del modo de succión.
 - 2.4.2.1 Indicador para el modo y nivel de succión.
 - 2.4.3 Manovacuómetro, con escala en milímetros de mercurio.
 - 2.5 Regulador y escala del tiempo de succión.
 - 2.6 Base rodable
 - 2.6.1 Soportes o canastillas para los frascos recolectores
 - 2.6.2 Sistema de freno en al menos dos ruedas.
 - 2.7 Motor silencioso.
3. ACCESORIOS.
 - 3.1 No requiere.
4. CONSUMIBLES
 - 4.1 Filtros para bacterias (tres piezas).
 - 4.2 Sonda de aspiración. (20 piezas).
 - 4.3 Tubos para aspiración, de polivinyl o de látex, reusable y esterilizable en autoclave, longitud de 1.3 metros o mayor (dos piezas)
 - 4.4 Mangueras de interconexión (dos juegos).
5. INSTALACIÓN
 - 5.1 Corriente eléctrica 120 V/60 Hz.
6. MANTENIMIENTO
 - 6.1 Programa calendarizado o calendario de servicios, que incluya la descripción de las acciones a efectuar.
7. NORMAS Y ESTÁNDARES.
 - 7.1 Registro sanitario.
 - 7.2 Certificado de calidad ISO 9001-2000 o ISO-9000-2008 o ISO 9001-2008, certificado de calidad ISO-13485 ó TUV.
 - 7.3 FDA o CE ó su equivalente emitido por la autoridad sanitaria del país de origen.

LICITANTE	INDUSTRIAS COBRAMEX S.A DE C.V.
FABRICANTE	INDUSTRIAS COBRAMEX S.A DE C.V.
MARCA	BAME
MODELO	182
CATALOGO	1 (UNO)

HOJA 1 DE 1

DESCRIPCIÓN TÉCNICA DEL LICITANTE

- 1.- DEFINICIÓN:
 - 1.1 Equipo portátil, para aspiración intermitente de residuos gástricos.
1. DESCRIPCIÓN:
 - 2.1. Equipo diseñado para aspiración con sistema de succión intermitente y constante o continua.
 - 2.1.1. Sistema de control automático para graduar el nivel de succión.
 - 2.2. Con nivel de eficiencia de succión.
 - 2.3. Frascos colectores reutilizables, esterilizables en autoclave con capacidad de 3,750 ml. (Dos frascos).
 - 2.3.1. Sistema de seguridad que evita rebosamiento de líquidos o sobrellenado.
 - 2.3.2. Sistema de interconexión de tubo para aspiración.
 - 2.4. Panel de control para:
 - 2.4.1. Encendido y apagado.
 - 2.4.1.1. Indicador de encendido.
 - 2.4.2. Selector del modo de succión:
 - 2.4.2.1. Indicador para el modo y nivel de succión.
 - 2.4.3. Manovacuómetro, con escala en milímetros de mercurio.
 - 2.5. Regulador y escala del tiempo de succión.
 - 2.6. Base rodable
 - 2.6.1. Soportes para los frascos colectores.
 - 2.6.2. Sistema de freno en dos ruedas.
 - 2.7. Motor silencioso.
3. ACCESORIOS:
 - 3.1. No requiere.
4. CONSUMIBLES:
 - 4.1. 3 (tres) filtros hidrofóbicos que reducen las bacterias por el líquido absorbido a la contaminación ambiental.
 - 4.2. Sonda de aspiración (20 piezas).
 - 4.3. Tubos para aspiración, de látex, reusable y esterilizable en autoclave, con una longitud de 2 metros (dos piezas).

DIVISION DE CONTRATOS

ANEXOS



INDUSTRIAS COBRAMEX, S.A. DE C.V.
FABRICACIÓN DE EQUIPO Y MOBILIARIO MÉDICO.

INSTITUTO MEXICANO DEL SEGURO SOCIAL
CONVOCATORIA PARA LA
LICITACIÓN PÚBLICA INTERNACIONAL
BAJO LA COBERTURA DE LOS TRATADOS
DE LIBRE COMERCIO

N° LA-019GYR040-T21-2015 PARA LA ADQUISICIÓN DE EQUIPO MÉDICO
CORRESPONDIENTE A LOS PROGRAMAS DE EQUIPAMIENTO ASOCIADO A OBRA 2015

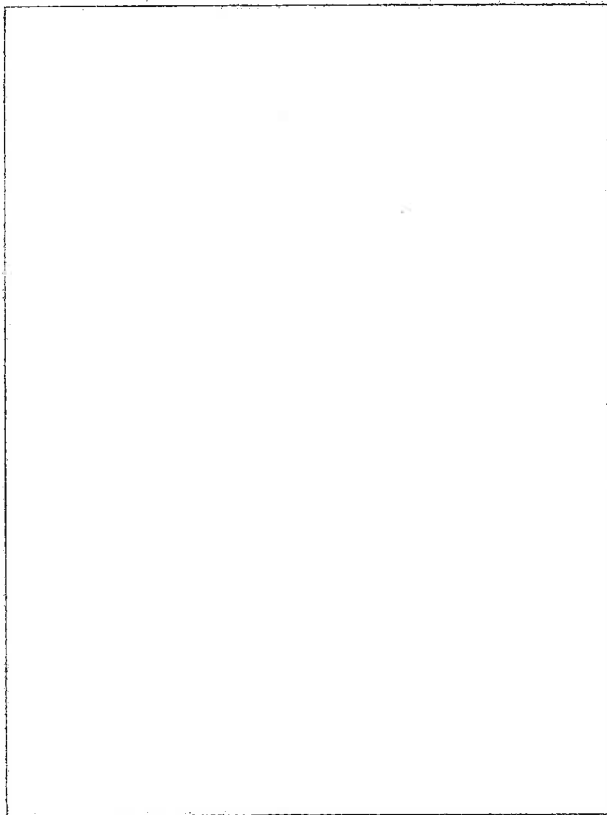

- 4.4. Mangueras de interconexión (dos juegos).
- 5. INSTALACIÓN:
 - 5.1. Corriente eléctrica 120 V/60 Hz.
- 6. MANTENIMIENTO:
 - 6.1. Programa calendarizado de servicios.
- 7. NORMAS:
 - 7.1. Registro Sanitario.
 - 7.2. Certificado de Calidad ISO 9001-2008, Certificado de calidad ISO-13485.

ATENTAMENTE

C.P. FRANCISCO PÉREZ SÁNCHEZ
REPRESENTANTE LEGAL

INDUSTRIAS COBRAMEX
S.A. DE C.V.
CAMINO A SAN LORENZO 1213
LA TRINIDAD SANCTORUM
CUAUTLANCINGO, PUEBLA
C.P. 72780
TEL. 01(222)
210-9091, 210-8078, 210-8088
FAX 01(222) 210-8088
R.F.C. ICO-791203 QG6



INDUSTRIAS COBRAMEX, S.A. DE C.V.
FABRICACIÓN DE EQUIPO Y MOBILIARIO MÉDICO.

INSTITUTO MEXICANO DEL SEGURO SOCIAL
 CONVOCATORIA PARA LA
 LICITACIÓN PÚBLICA INTERNACIONAL
 BAJO LA COBERTURA DE LOS TRATADOS
 DE LIBRE COMERCIO

N° LA-019GYR040-T21-2015 PARA LA ADQUISICIÓN DE EQUIPO MÉDICO
 CORRESPONDIENTE A LOS PROGRAMAS DE EQUIPAMIENTO ASOCIADO A OBRA 2015

ANEXO 1-C (UNO-C)
DESCRIPCIÓN TÉCNICA DEL LICITANTE

PROCEDIMIENTO	LA-019GYR040-T21-2015	CANTIDAD	66
PARTIDA	31		
CLAVE SAI	531.616.0976.04.01		
CLAVE PREI	12032		
NOMBRE GENÉRICO: MESA QUIRÚRGICA UNIVERSAL MECANICO-HIDRÁULICA BÁSICA.			

ESPECIFICACIONES

- 1.- Mesa para facilitar el procedimiento quirúrgico con posiciones adecuadas para el paciente y el cirujano.
- 2.- DESCRIPCIÓN:
 - 2.1 Mesa mecánico hidráulica rodable.
 - 2.3 Que soporte un peso de 160 Kg como mínimo.
 - 2.4 Con sistema de frenos.
 - 2.5 Longitud total con extensión de cabecera y piernas de 210 cm +/- 10 cm.
 - 2.6 Base con cubierta de acero inoxidable o acero al cromo níquel o polímero resistente al alto impacto.
 - 2.7 Cubierta de la columna en acero inoxidable o acero al cromo níquel.
 - 2.8 Estructura de la superficie en acero inoxidable o acero al cromo níquel o acero al carbón pintado y rieles laterales en acero inoxidable o acero al cromo níquel.
 - 2.9 Superficie radiotransparente accesible al equipo de rayos X.
 - 2.10 Mesa dividida en al menos cuatro secciones:
 - 2.10.1 Cabecera.
 - 2.10.2 Dorso.
 - 2.10.3 Pelvis.
 - 2.10.4 Miembros inferiores o piernas.
 - 2.11 Miembros inferiores o piernas en placas independientes, desmontables, abatibles de 0 a 90 grados como mínimo y con movimiento de tijera.
 - 2.12 Cabecera desmontable y con ajuste de flexión continua de +/- 20 grados como mínimo.
 - 2.13 La mesa de be tener la capacidad para dar la posición de nefrectomía.
 - 2.14. Movimientos mecánico-hidráulicos:
 - 2.14.1 Elevación y descenso que cubra el rango de 70 a 110 cm +/- 10 cm. Con respecto al piso.
 - 2.14.2 Fowler de 65 grados como mínimo.
 - 2.14.3 Trendelenburg inverso 25 grados como mínimo.
 - 2.14.4 Trendelenburg inverso de 20 grados como mínimo.
 - 2.14.5 Inclinación lateral, izquierda y derecha de 15 grados como mínimo.
 - 2.15 Accionamiento mecánico por medio de pedales y/o manivelas.
 - 2.16 Cojines eléctricamente conductivos o antiestáticos removibles sin costuras y de fácil limpieza.
 - 2.20 Para cirugía general y ginecología: Accesorios de la misma marca de la mesa. Las partes metálicas de los accesorios deben ser en acero inoxidable o acero al cromo níquel.

LICITANTE	INDUSTRIAS COBRAMEX S.A DE C.V.
FABRICANTE	INDUSTRIAS COBRAMEX S.A DE C.V.
MARCA	BAME
MODELO	160 B
CATALOGO	3 (TRES)

HOJA 1 DE 1

DESCRIPCIÓN TÉCNICA DEL LICITANTE

1. Mesa para facilitar el procedimiento quirúrgico con posiciones adecuadas para el paciente y el cirujano.
2. DESCRIPCIÓN:
 - 2.1 Mesa mecánico hidráulica rodable.
 - 2.3 Soporta un peso de 230 kg.
 - 2.4 Con sistema de frenos.
 - 2.5 Longitud total con extensión de cabecera y piernas: 200 cm.
 - 2.6 Base con cubierta de acero inoxidable.
 - 2.7 Cubierta de la columna en acero inoxidable.
 - 2.8 Estructura de la superficie en acero inoxidable y rieles laterales en acero inoxidable.
 - 2.9 Superficie radiotransparente accesible al equipo de rayos x.
 - 2.10 Mesa dividida en cuatro secciones:
 - 2.10.1 Cabecera.
 - 2.10.2 Dorso.
 - 2.10.3 Pelvis.
 - 2.10.4 Miembros inferiores.
 - 2.11 Miembros inferiores en placas independientes, desmontables, abatibles de 0 a 90 grados y con movimiento de tijera.
 - 2.12 Cabecera desmontable y con ajuste de flexión continua de +/- 40 grados.
 - 2.13 La mesa tiene la capacidad para dar la posición de nefrectomía.
 - 2.14 Movimientos mecánico-hidráulicos:
 - 2.14.1 Elevación y descenso que cubre el rango de 70 a 110 cm con respecto al piso.
 - 2.14.2 Fowler de 85 grados.
 - 2.14.3 Trendelenburg de 30 grados.
 - 2.14.4 Trendelenburg inverso de 30 grados.
 - 2.14.5 Inclinación lateral, izquierda y derecha de 20 grados.
 - 2.15 Accionamiento mecánico por medio de pedales y manivelas.
 - 2.16 Cojines eléctricamente conductivos y antiestáticos removibles sin costuras y de fácil limpieza.
 - 2.20. Para cirugía general y ginecología: Accesorios de la misma marca de la mesa. Las partes metálicas de los accesorios son en acero inoxidable.
 - 2.20.1 Arco de anestesia con fijadores.

ANEXOS



INDUSTRIAS COBRAMEX, S.A. DE C.V.
FABRICACIÓN DE EQUIPO Y MOBILIARIO MÉDICO.

INSTITUTO MEXICANO DEL SEGURO SOCIAL
CONVOCATORIA PARA LA
LICITACIÓN PÚBLICA INTERNACIONAL
BAJO LA COBERTURA DE LOS TRATADOS
DE LIBRE COMERCIO

N° LA-018GYR040-T21-2015 PARA LA ADQUISICIÓN DE EQUIPO MÉDICO
CORRESPONDIENTE A LOS PROGRAMAS DE EQUIPAMIENTO ASOCIADO A OBRA 2015

2.20.1 Arco de anestesia con fijadores.
2.20.2 Poste para infusiones con fijador.
2.20.3 Soporte acojinados con fijadores (2 piezas).
2.20.4 Soporte para hombros acojinados con fijadores (2 piezas).
2.20.5 Soportes laterales acojinados con fijadores.
2.20.6 Cinturón para paciente con fijadores.
2.20.7 Soporte de piernas para posición de litotomía.
2.20.8 Charola portachasis de 35 x 43 cm (14 x 17 pulgadas).
3.- CONSUMIBLES:
3.1. No aplica.
4.- REFACCIONES:
4.1 Según marca y modelo.
5. INSTALACIÓN:
5.1 No requiere.
6. OPERACIÓN:
6.1 Por personal especializado y de acuerdo al manual de operación.
7.- MANTENIMIENTO:
7.1 Preventivo y correctivo por personal calificado.
8.- NORMAS CERTIFICADOS:
8.1.- Para producto de origen extranjero que cumpla con algunas de las siguientes: FDA, CE, JIS.
8.2 Para producto de origen nacional: certificado de buenas prácticas de fabricación expedido por COFEPRIS.

2.20.2 Poste para infusiones con fijador.
2.20.3 Soporte acojinado para brazo con fijador (2 piezas).
2.20.4 Soporte para hombros acojinados con fijadores (2 piezas).
2.20.5 Soportes laterales acojinados con fijadores (2 piezas).
2.20.6 Cinturón para paciente con fijadores
2.20.7 Soporte de piernas para posición de litotomía.
2.20.8 Charola portachasis de 35 x 43 cm (14 x 17 pulgadas).
3. CONSUMIBLES:
3.1 No aplica.
4. REFACCIONES:
4.1 Según marca y modelo.
5. INSTALACIÓN:
5.1 No requiere.
6. OPERACIÓN:
6.1. Por personal especializado y de acuerdo al manual de operación.
7. MANTENIMIENTO:
7.1 Preventivo y correctivo por personal calificado.
8. NORMAS Y CERTIFICADOS:
8.1 Certificado de buenas prácticas de fabricación expedido por COFEPRIS, ISO 9001-2008, ISO 13485:2003.

ATENTAMENTE

C.P. FRANCISCO PÉREZ SÁNCHEZ
REPRESENTANTE LEGAL

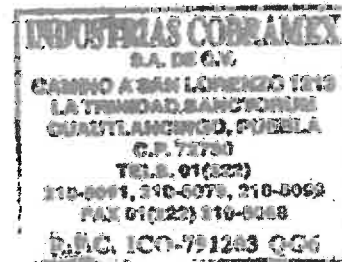



Tratándose de bienes que para su operación requieran de software, éste deberá ser en idioma español para todos y cada uno de sus componentes.

Cabe señalar, que todas las especificaciones incluyendo las dimensiones y el peso deberán señalarse en unidades del Sistema General de Unidades de Medida. (Ley Federal Sobre Metrología y Normalización).

2.2 RECEPCIÓN, INSTALACIÓN, PUESTA EN OPERACIÓN Y CAPACITACIÓN.

2.2.1. RECEPCIÓN, INSTALACIÓN Y PUESTA EN OPERACIÓN.

Para el caso de los bienes correspondientes al "Programa de Equipamiento Asociado a Clínicas que requirieran de instalación, conforme a lo establecido en el Anexo No. 2 (Dos) "Guía de Distribución y Requisitos de Instalación y Capacitación", los proveedores deberán hacer entrega de las Guías Mecánicas, dentro de los 10 días naturales posteriores al fallo en la División de Proyectos dependiente de la Coordinación de Infraestructura Inmobiliaria, ubicada en la calle de Durango No. 291, piso 6, Col. Roma Norte, Del. Cuauhtémoc, C.P. 06700, México, D.F., misma de la que deberá de constar por escrito.

Los equipos deberán ser suministrados y puestos en operación, conforme a lo señalado en el Anexo No. 2 (Dos) "Guía de Distribución y Requisitos de Instalación y Capacitación", para lo cual, se deberá coordinar vía Correo Electrónico con el Administrador del Contrato, debiendo quedar constancia de recepción de dicha comunicación por parte del Administrador del Contrato, a fin de que se le indique la fecha en que la Unidad Médica se encuentre en condiciones de recibir los bienes a entera satisfacción.

En el caso de los bienes que requieran de adecuación de espacios físicos y aditamentos para su puesta en operación y uso continuo, el importe de los mismos, correrá a cuenta del proveedor, para lo cual podrán llevar a cabo la visita a instalaciones, conforme al numeral 4 de la presente Convocatoria.

El importe de los costos por el envío, manutención, carga, despaga, e instalación correrán a cuenta del proveedor por lo que formarán parte del valor de las proposiciones económicas a presentar. El personal del Instituto interviendrá únicamente en la identificación y guía del espacio en el que los equipos deberán ubicarse.

Para el caso de los bienes correspondientes al "Programa de Reposición" que requieran de Desinstalación, Capacitación, el importe de la misma correrá a cuenta del proveedor.

Los proveedores deberán hacer entrega de las licencias liberadas del software, aplicativos de configuración y claves de acceso del equipo para uso restringido del Instituto, de los equipos que así lo requieran, conforme lo indicado en los Anexos Nos. 13-A1 (Trece-A1), 13-A2 (Trece-A2), 13-A3 (Trece-A3) y 13-A4 (Trece-A4). "Acta Administrativa Circunstanciada de Entrega, Recepción, Instalación, Capacitación y Puesta en Operación de Bienes de Inversión", sin costo adicional para el Instituto.

2.2.2. CAPACITACIÓN.

Para la capacitación el proveedor deberá coordinarse con el Administrador de contrato, o con el personal que este designe, quedando constancia en el "Acta Administrativa Circunstanciada de Entrega, Recepción, Instalación, Puesta en Operación y Capacitación de Bienes de Inversión" Anexos Nos. 13-A1 (Trece-A1), 13-A2 (Trece-A2), 13-A3 (Trece-A3) y 13-A4 (Trece-A4), asistiendo a su vez al esta se efectúe a entera satisfacción del Instituto.

El proveedor se obliga a proporcionar la capacitación bajo los términos que a continuación se detallan, conforme a lo señalado en el Anexo No. 2 (Dos) "Guía de Distribución y Requisitos de Instalación y Capacitación".

La capacitación se realizará a la entrega, instalación y puesta en operación según el tipo de equipo en las Unidades Médicas:

- Para el personal médico, de enfermería y técnico, en aspectos de operación, funcionamiento y cambio de consumibles y accesorios.
- Para el personal técnico y de servicios básicos, en aspectos de limpieza y sanitización del equipo.
- Al personal especializado en mantenimiento sobre el cambio de consumibles y accesorios de acceso restringido o completo, así como calibraciones derivadas de estos reemplazos.

- a. Inspecciones periódicas no asociadas al mantenimiento preventivo, para asegurar aspectos de calidad y seguridad en el uso del dispositivo.
- b. Cambio de consumibles y accesorios, así como calibraciones derivadas de estos reemplazos.

Esta capacitación deberá realizarse en la Unidad de manera exclusiva y dedicada, para cada uno de los turnos de la Unidad Médica, conforme a un plan previamente establecido a satisfacción del Instituto.

En caso de que las Unidades Médicas no cuenten con personal necesario para recibir la capacitación, el Instituto por conducto del Administrador del Contrato, deberá designar personal de otras Unidades Médicas para recibir la capacitación.

2.2.3. MANUALES.

El proveedor deberá entregar por cada equipo preferentemente en formato electrónico, en las Unidades Médicas, en la que se instalarán los equipos, lo que a continuación se describe:

- Dos juegos de manuales de operación del equipo principal y de sus equipos accesorios para cada Área usuaria de la unidad.
- Un juego de manuales de operación del equipo principal y de sus equipos accesorios para el Área de conservación de la unidad.
- Un juego de manuales de servicio completo del equipo principal y de sus equipos accesorios para el Área de conservación de la unidad.
- Un juego de manuales de operación del equipo principal y de sus equipos accesorios preferentemente en formato digital para el Área de Ingeniería Biomédica de la unidad o delegacional.
- Un juego de manuales de servicio completo del equipo principal y de sus equipos accesorios preferentemente en formato digital para el Área de Ingeniería Biomédica de la unidad o delegacional.
- Un juego de software, aplicativos de configuración y claves de acceso del equipo principal y de sus equipos accesorios para el Área de conservación de la unidad.
- Un juego de software, aplicativos de configuración y claves de acceso del equipo principal y de sus equipos accesorios para el Área de Ingeniería Biomédica de la unidad o delegacional.



Dicha información deberá entregarse en idioma español, lo anterior, sin costo adicional para el Instituto, de la cual quedará constancia en el "Acta Administrativa Circunstanciada de Entrega, Recepción, Instalación, Puesta en Operación y Capacidad de Bienes de Inversión".

2.3. CALIDAD.

2.3.1. BIENES NACIONALES

Para Equipos Médicos Nacionales, adicional a los certificados indicados en la Cédula de Descripción de Artículo, el licitante deberá acompañar a su proposición técnica los documentos vigentes siguientes:

- a) Registro Sanitario, vigente expedido por la COFEPRIS, conforme a lo establecido en el artículo 376 de la Ley General de Salud (vigencia de 5 años), de conformidad con lo señalado en el numeral 2.3.3. "Relación de equipos que requieran o no registro sanitario expedido por la COFEPRIS" de la presente Convocatoria.
- b) Certificado de Calidad ISO 9001:2000 o ISO 9001:2008 o ISO 13485 o TUV.
- c) Certificado de Buenas Prácticas de Fabricación expedido por la COFEPRIS.

En caso de que los bienes ofertados no requieran de Registro Sanitario, deberá presentar notificación oficial, expedida por la SSA, con firma autógrafa y cargo del servidor público que la emite, que lo exima del mismo.

2.3.2. BIENES INTERNACIONALES

Para Equipos Médicos Internacionales, adicional a los certificados indicados en la Cédula de Descripción de Artículo, el licitante deberá acompañar a su proposición técnica los documentos vigentes siguientes:

- a) Registro Sanitario, vigente expedido por la COFEPRIS, conforme a lo establecido en el artículo 376 de la Ley General de Salud (vigencia de 5 años), de conformidad con lo señalado en el numeral 2.3.3. "Relación de equipos que requieran o no registro sanitario expedido por la COFEPRIS" de la presente Convocatoria.
- b) Certificado de Calidad ISO 9001:2000 o ISO 9001:2008 o ISO 13485 o TUV.
- c) Que cumpla con alguno de los siguientes certificados FDA, CE o JIS o el equivalente al país de origen.

En caso de que los bienes ofertados no requieran de Registro Sanitario, deberá presentar notificación oficial, expedida por la SSA, con firma autógrafa y cargo del servidor público que la emite, que lo exima del mismo.

Tanto para equipos médicos Nacionales como Internacionales, en caso de que estos estén integrados por varios equipos y accesorios, el licitante deberá de entregar la documentación referente a calidad, para cada uno de ellos.

El Instituto se reserva el derecho de verificar en cualquier tiempo durante el procedimiento y posterior a su adjudicación, los Registros Sanitarios con la Comisión Federal para la Protección contra Riesgos Sanitarios (COFEPRIS), con la intención de corroborar la veracidad de la información proporcionada por cada uno de los licitantes participantes.

ANEXOS

DIVISION DE CONTRATOS

14.1. GARANTÍA DE LOS BIENES.

El proveedor deberá entregar conjuntamente con los bienes, escrito en papel membretado de éste, firmado por su representante legal, por el que se garantiza los bienes por 36 meses, según sea el caso, con cobertura amplia contra vicios ocultos, defectos de fabricación o cualquier daño que presenten, contado a partir de la fecha de entrega de los bienes a entera satisfacción del Instituto, conforme al Anexo "Muestra B" (Cinco-D).

La cual deberá contemplar los siguientes aspectos:

14.1.1. Capacidad

El Proveedor llevará a cabo, un segundo periodo de capacitación en los mismos términos señalados en el numeral 2.2.2. "Capacitación dentro del periodo de garantía de los bienes por 36 meses, según sea el caso, a solicitud del Instituto, todo esto sin costo adicional para éste último. Deberá de quedar constancia en una "Acta Administrativa Circunstanciada de Capacidad (Segundo periodo de capacitación)" asientando a su vez si esta se efectuó a entera satisfacción del Instituto.

Previo al término de la garantía de los bienes, a solicitud del Instituto, el proveedor deberá realizar una capacitación en mantenimiento preventivo y correctivo para el personal especializado en mantenimiento designado por el Instituto. Deberá de quedar constancia en una "Acta Administrativa Circunstanciada de Capacidad" (Previo al término de la garantía de los bienes por 36 meses, según sea el caso)" asientando a su vez si esta se efectuó a entera satisfacción del Instituto.

14.1.2. Tiempos Máximos de Reparación o Atención de Fallas.

Será obligación del proveedor, el otorgar, soporte y asistencia técnica al Instituto, cuando este así lo requiera durante la vigencia de la garantía de los equipos que se requieran adjudicados, para lo cual deberá otorgar todas las facilidades que permitan la comunicación entre usuarios y personal técnico del proveedor y del Instituto; para lo cual se deberá señalar en el Anexo "Muestra B-D" (Cinco-D), una cuenta de correo electrónico, datos de la persona y cargo a cargo designada por el proveedor para el efecto.

El proveedor deberá reparar los bienes, cuando así proceda, en un plazo máximo de 6 días hábiles o bien, reemplazarlos por bienes nuevos, a entera satisfacción del Instituto, en un plazo no mayor de 30 días naturales, en ambos casos, el plazo comenzará a partir de la fecha de notificación por parte del Instituto, siempre que se entregue a tiempo la garantía con la que se adquirió el bien.

6 días hábiles posteriores al reporte por escrito, bajo la siguiente secuencia:

1. 2 días hábiles para acudir a la unidad médica
2. 1 día hábil para diagnóstico.
3. 3 días hábiles para reemplazo de repalciones y calibraciones.

14.1.3. Mantenimiento Correctivo y/o Preventivo.

El proveedor deberá proporcionar durante la vigencia de la garantía de los bienes, los servicios de mantenimiento preventivo, así como el correctivo con refacciones nuevas y originales, conforme al programa de mantenimiento preventivo indicado en el manual del fabricante, debiendo incluir la sustitución de las piezas y/o partes a verificar y su cambio, conforme a lo establecido en el manual de servicio de los bienes que le sean adjudicados, sin costo adicional para el Instituto, de manera tal, que permitan su uso permanente y continuo, para lo cual deberá entregar un Programa Calendarizado ó el Calendario de



servicios, que incluya la descripción de las acciones a efectuarse durante el servicio, el cual deberá proporcionarse por lo menos dos veces al año.

El programa calendarizado de mantenimiento preventivo, deberá formar parte de la proposición técnica señalado en el numeral 7.2 "Documentación Técnica", inciso d), incluyendo piezas a verificar, cambiar, la descripción de la capacidad de servicio local y regional, número de los técnicos y nivel de resolución (capacidad), su base de localización, el tiempo aproximado de respuesta para reparaciones de emergencia (dentro y fuera de horario regular), indicando el correo electrónico oficial de la empresa para la configuración de solicitud tanto de mantenimientos preventivos y correctivos, para lo cual deberá de acusar de recibido indicando el No. de Reporte o Folio.

El proveedor durante la vigencia de la garantía de los bienes, deberá de realizar las actualizaciones respectivas del software, que permita mantener actualizado el equipo, sin costo adicional para el Instituto.

El mantenimiento correctivo será realizado por el proveedor conforme a las necesidades del equipo, a solicitud del Instituto.

En caso de mantenimiento correctivo de los bienes y que se superen los tiempos máximos de reparación o atención de fallas señalados en el numeral 14.1.2., el servicio no deberá ser interrumpido, se realizará de manera subrogada y los gastos por estos conceptos correrán por cuenta del proveedor.

Todos los gastos que se generen con motivo de la reparación o canje, así como los gastos por concepto de traslado de los derechohabientes, correrán por cuenta del proveedor, previa notificación del IMSS.

El proveedor se obliga a responder por su cuenta y riesgo de los daños y/o perjuicios que por inobservancia o negligencia de su parte, llegue a causar al Instituto y/o a terceros.

14.1.4. Consumibles y Refacciones.

El proveedor está obligado a proporcionar todas aquellas partes y/o refacciones nuevas y originales que sean necesarias conforme al listado de refacciones indicadas en el manual de servicio del fabricante, para el uso del equipo adquirido, para que exista se encuentre en óptimas condiciones de operación, durante el tiempo de vigencia de la garantía con la que se adquirió el bien, sin costo adicional para el Instituto. Asimismo, posterior al vencimiento de la garantía, deberá garantizar al Instituto durante un período mínimo de 7 (siete) años, la existencia de consumibles y refacciones para los bienes motivo de la licitación y a mantener existencias de los mismos durante el periodo antes señalado.

14.2. GARANTÍA DE CUMPLIMIENTO DE CONTRATO.

El licitante ganador, para garantizar el cumplimiento de todas y cada una de las obligaciones estipuladas en el contrato adjudicado, deberá presentar fianza expedida por afianzadora debidamente constituida en términos de la Ley Federal de Instituciones de Fianzas, por un importe equivalente al 10% (diez por ciento) del monto total del contrato, sin considerar el impuesto al Valor Agregado, a favor del Instituto Mexicano del Seguro Social, conforme al Anexo No. 10 (Diez), de la presente Convocatoria, en el tipo de moneda ofrecida.

La garantía de cumplimiento a las obligaciones del contrato, únicamente podrá ser liberada mediante autorización que sea emitida por escrito, por parte del Instituto, a través del Administrador del Contrato.

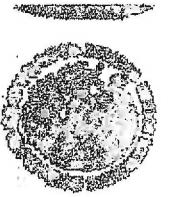

PRECISIONES ADMINISTRATIVAS

LICITACION PÚBLICA INTERNACIONAL BAJO LA COBERTURA DE LOS TRATADOS DE LIBRE COMERCIO QUE CONTENGAN EL CAPITULO DE COMPRAS NÚMERO LA-019GYR040-T21-2015

<p>3 Actas Administrativas Circunstanciadas de Entrega, Recepción, Instalación, Puesta en Operación y Capacitación de Bienes de Inversión. Anexos Números: 13-A1, 13-A2, 13-A3 y 13-A4 (Incluyendo Instruccionales). (Págs. 88 a 122)</p> <p>Adicionalmente a la documentación señalada al inicio de la presente, se anexa la documentación siguiente:</p> <ol style="list-style-type: none"> Original del programa de mantenimiento con todas sus fechas y rúbricas a realizar conforme al manual del fabricante. Original de constancia de la instalación. Documental comprobatorio de la capacitación otorgada al personal de instituto. 	<p>Actas Administrativas Circunstanciadas de Entrega, Recepción, Instalación, Puesta en Operación y Capacitación de Bienes de Inversión. Anexos Números: 13-A1, 13-A2, 13-A3 y 13-A4 (Incluyendo Instruccionales). (Págs. 88 a 122)</p> <p>Adicionalmente a la documentación señalada al inicio de la presente, se anexa la documentación siguiente:</p> <ol style="list-style-type: none"> Original del programa de mantenimiento con todas sus fechas y rúbricas a realizar conforme al manual del fabricante. Original de constancia de la instalación. Documental comprobatorio de la capacitación otorgada al personal de instituto. Carta Garantía de los Bienes, firmada en original por el Representante Legal del Licitante. (Por 36 meses) 																				
<p>4 Actas Administrativas Circunstanciadas de Entrega, Recepción, Instalación, Puesta en Operación y Capacitación de Bienes de Inversión. Anexos Números: 13-A1, 13-A2 y 13-A3 (Incluyendo Instruccionales). (Págs. 98 a 114)</p> <p>Se levanta la presente acta y se hace constar que el bien(es) descrito(s) queda(n) en operación y en poder del Instituto.</p> <p>No habiendo otro asunto que hacer constar, siendo las _____ horas del día de su inicio, firmando la presente por triplicado al calor y al margen en original, los que intervinieron en el presente evento y que se encuentran debidamente facultados para contraer las obligaciones que de éste se deriven, quedando un tanto original en poder de cada uno de los firmantes.</p>	<p>Actas Administrativas Circunstanciadas de Entrega, Recepción, Instalación, Puesta en Operación y Capacitación de Bienes de Inversión. Anexos Números: 13-A1, 13-A2 y 13-A3 (Incluyendo Instruccionales). (Págs. 98 a 114)</p> <p>Se levanta la presente acta y se hace constar que el bien(es) descrito(s) queda(n) en operación y en poder del Instituto.</p> <p>No habiendo otro asunto que hacer constar, siendo las _____ horas del día de su inicio, firmando la presente por triplicado al calor y al margen en original, los que intervinieron en el presente evento y que se encuentran debidamente facultados para contraer las obligaciones que de éste se deriven, quedando un tanto original en poder del Administrador del Contrato y del Responsable de verificar el cumplimiento de los Bienes Entregados, y dos tantos originales para el Proveedor.</p>																				
<p>5 ANEXO NÚMERO 1-A (UNO - A) DESCRIPCIÓN Y CANTIDAD</p> <table border="1"> <tr> <td>18</td> <td>11767</td> <td>531.295.1189.03.01</td> <td>ESTUCHE DE DIAGNOSTICO BASICO</td> <td>397</td> </tr> <tr> <td>26</td> <td>11947</td> <td>531.582.1457.01.01</td> <td>LAMPARA DE EXAMINACION CON FUENTE DE LUZ DE FIBRA OPTICA</td> <td>277</td> </tr> </table>	18	11767	531.295.1189.03.01	ESTUCHE DE DIAGNOSTICO BASICO	397	26	11947	531.582.1457.01.01	LAMPARA DE EXAMINACION CON FUENTE DE LUZ DE FIBRA OPTICA	277	<p>ANEXO NÚMERO 1-A (UNO - A) DESCRIPCIÓN Y CANTIDAD</p> <table border="1"> <tr> <td>18</td> <td>11767</td> <td>531.295.1189.03.01</td> <td>ESTUCHE DE DIAGNOSTICO BASICO</td> <td>397</td> </tr> <tr> <td>26</td> <td>11947</td> <td>531.582.1457.01.01</td> <td>LAMPARA DE EXAMINACION CON FUENTE DE LUZ DE FIBRA OPTICA</td> <td>277</td> </tr> </table>	18	11767	531.295.1189.03.01	ESTUCHE DE DIAGNOSTICO BASICO	397	26	11947	531.582.1457.01.01	LAMPARA DE EXAMINACION CON FUENTE DE LUZ DE FIBRA OPTICA	277
18	11767	531.295.1189.03.01	ESTUCHE DE DIAGNOSTICO BASICO	397																	
26	11947	531.582.1457.01.01	LAMPARA DE EXAMINACION CON FUENTE DE LUZ DE FIBRA OPTICA	277																	
18	11767	531.295.1189.03.01	ESTUCHE DE DIAGNOSTICO BASICO	397																	
26	11947	531.582.1457.01.01	LAMPARA DE EXAMINACION CON FUENTE DE LUZ DE FIBRA OPTICA	277																	



"2015, Año del Generalísimo José María Morelos y Pavón"

en operación, éstas, deberán ser dentro de la República Mexicana. Las gestiones para autorizar el acceso del personal del Instituto a las Unidades Médicas, deberán ser realizadas por el siguiente:

En el caso de que la presentación sea en las instalaciones de la empresa o en la Unidad Médica en donde se encuentre instalado o en operación, éstas, deberán ser dentro de la República Mexicana. Las gestiones para autorizar el acceso del personal del Instituto a las Unidades Médicas, deberán ser realizadas por el siguiente:

4.

ANEXO NUMERO 13-A4 (TRECE-A4)

PARA LOS BIENES DEL PROGRAMA DE REPOSICIÓN DE BIENES DEL PROGRAMA REPOSICIÓN

Acta Administrativa Circunstanciada de Entrega, Recepción, Instalación, Puesta en Operación y Cancelación de Bienes de Inversión.

...
No habiendo otro asunto que hacer, se levanta la presente a las horas del día su inicio, firmando por triplicado, en su original, los señores intervinientes en el presente evento y que se encuentran debidamente habilitados (quedando un original en poder de la Unidad de Destino Final (UDF) de la Administración de Entrega, Recepción, Instalación, Puesta en Operación y Cancelación de Bienes de Inversión, y se procede a enviar copia simple al Adquirente respectivo y hacer entrega de dos tantos al proveedor, al Área Adquirente para su cumplimiento y para los efectos de los expedientes correspondientes, así como copia simple a la Coordinación Normativa de Bienes de Inversión y a la Coordinación Normativa de Bienes de Inversión, en su caso, haya participado como tratante en el contrato de que se trata para su conocimiento.

...
No habiendo otro asunto que hacer, se levanta la presente a las horas del día su inicio, firmando por triplicado, en su original, los señores intervinientes en el presente evento y que se encuentran debidamente habilitados (quedando un original en poder de la Unidad de Destino Final para el expediente respectivo y se procede a enviar copia simple al proveedor respectivo y a la Coordinación Normativa de Bienes de Inversión, en su caso, haya participado como tratante en el contrato de que se trata para su conocimiento.

ANEXOS
DIVISION DE CONTRATOS



"2015, Año del Generalísimo José María Morelos y Pavón"

<p>5. Instructivo de llenado del Acta Administrativa Circunstanciada de Entrega, Recepción, Instalación, Puesta en Operación y Capacitación de Bienes de Inversión</p> <p>No habiendo otro asunto que hacer constar, se levanta la presente a las ... horas del día de ... de ... del 2015, firmando la presente al calce y al margen en original, las que intervinieron en la presente, quienes y que se encuentran debidamente facultados para contraer las obligaciones que en ella se contienen, quedando el original en poder del ... (Nombre del Destino Final de los bienes) para el expediente respectivo y hace entrega de una copia al ... (Nombre del proveedor) para el expediente respectivo del Contrato ... (Número del Contrato) y una copia al Área Contratante para los efectos legales y administrativos correspondientes, así como el nivel central que en su caso, haya participado como área técnica de apoyo al contrato de que se trata para su conocimiento.</p>	<p>Instructivo de llenado del Acta Administrativa Circunstanciada de Entrega, Recepción, Instalación, Puesta en Operación y Capacitación de Bienes de Inversión</p> <p>No habiendo otro asunto que hacer constar, se levanta la presente a las ... horas del día de ... de ... del 2015, firmando la presente al calce y al margen en original, las que intervinieron en la presente, quienes y que se encuentran debidamente facultados para contraer las obligaciones que en ella se contienen, quedando el original en poder del ... (Nombre del Destino Final de los bienes) para el expediente respectivo y hace entrega de una copia al ... (Nombre del proveedor) para el expediente respectivo del Contrato ... (Número del Contrato) y una copia al Área Contratante para los efectos legales y administrativos correspondientes, así como el nivel central que en su caso, haya participado como área técnica de apoyo al contrato de que se trata para su conocimiento.</p>
<p>6. ANEXO NUMERO 13-BA (RECEBA) PARA LOS BIENES DEL PROGRAMA REPOSICIÓN DE BIENES DE INVERSIÓN ACTA ADMINISTRATIVA CIRCUNSTANCIADA DE RECHAZO DE BIENES DE INVERSIÓN</p> <p>No habiendo otro asunto que hacer constar, se levanta la presente a las ... horas del día de ... de ... del 2015, firmando la presente al calce y al margen en original, las que intervinieron en la presente, quienes y que se encuentran debidamente facultados para contraer las obligaciones que en ella se contienen, quedando el original en poder del ... (Nombre del Destino Final de los bienes) para el expediente respectivo y hace entrega de una copia al ... (Nombre del proveedor) para el expediente respectivo del Contrato ... (Número del Contrato) y una copia al Área Contratante para los efectos legales y administrativos correspondientes, así como el nivel central que en su caso, haya participado como área técnica de apoyo al contrato de que se trata para su conocimiento.</p>	<p>ANEXO NUMERO 13-BA (RECEBA) PARA LOS BIENES DEL PROGRAMA REPOSICIÓN DE BIENES DE INVERSIÓN ACTA ADMINISTRATIVA CIRCUNSTANCIADA DE RECHAZO DE BIENES DE INVERSIÓN</p> <p>No habiendo otro asunto que hacer constar, se levanta la presente a las ... horas del día de ... de ... del 2015, firmando la presente al calce y al margen en original, las que intervinieron en la presente, quienes y que se encuentran debidamente facultados para contraer las obligaciones que en ella se contienen, quedando el original en poder del ... (Nombre del Destino Final de los bienes) para el expediente respectivo y hace entrega de una copia al ... (Nombre del proveedor) para el expediente respectivo del Contrato ... (Número del Contrato) y una copia al Área Contratante para los efectos legales y administrativos correspondientes, así como el nivel central que en su caso, haya participado como área técnica de apoyo al contrato de que se trata para su conocimiento.</p>

ANEXOS
DIVISION DE CONTRATOS



"2015, Año del Generalísimo José María Morelos y Pavón"

Instructivo de llenado del Acta Administrativa
Circunstanciada Rechazo de Inversión

Instructivo de llenado del Acta Administrativa
Circunstanciada Rechazo de Bienes de Inversión

...

No habiendo otro asunto que hacer constar, se levanta la presente a las horas del día...
su inicio, firmando por triplicado la presente al centro y a margen en original y dos copias en
en el presente evento y que se encuentran debidamente facultados, presentando el original en
poder de la Unidad de Destino Final de los Bienes, para ser expedida respectivamente y hacer
entrega de un tanto al proveedor, y se procede a enviar el tanto al Administrador del Contrato
una copia simple al Área Adquisitiva, para su conocimiento y para ser archivada en el expediente
administrativos correspondientes, así como copia simple al Administrador del Contrato y al Área
central que en su caso, haya participado como área técnica de apoyo al evento, para que se
trate para su conocimiento.

No habiendo otro asunto que hacer constar, se levanta la presente a las horas del día...
su inicio, firmando...
Instituto, en el presente evento y que se encuentran debidamente facultados, quedando un original en poder...
los que...
Unidad de Destino Final para el expediente respectivo y...
al proveedor...
al Administrador del Contrato y una copia al Área Contratante...
y...
para los efectos administrativos correspondientes, así como...
Unidad de Destino Final central que en su caso, haya participado...
al evento de que se trate para su conocimiento.

7.

Partida. 1
Clave SAI: 513.621.2429.01.01
Clave PREI: 11594
MESA UNIVERSAL PARA EXPLORACION (DE ESPECIALIDAD)

2.4 Portarollo de papel integrado

Partida.
Clave SAI: 513.621.2429.01.01
Clave PREI: 11594
MESA UNIVERSAL PARA EXPLORACION

Portarollo con sistema de sujeción de papel integrado
en la parte superior del forso.

8.

Partida. 2
Clave SAI: 513.621.2429.01.01
Clave PREI: 11594
MESA UNIVERSAL PARA EXPLORACION (DE ESPECIALIDAD)

5. CONSUMIBLES
5.1 Papel para portarollos, para el portarollo.

Partida: 2
Clave SAI: 513.621.2429.01.01
Clave PREI: 11594
MESA UNIVERSAL PARA EXPLORACION (DE ESPECIALIDAD)



"2015, Año del Generalísimo José María Morelos y Pavón"

13. DICE:

LA-019GYR040-T21-2015
REQUISITOS DE INSTALACIÓN Y CAPACITACIÓN

Requisito	Descripción	Unidad de Medida	Observaciones
1	Requisito de Instalación	Unidad	Requisito de Instalación
2	Requisito de Capacitación	Unidad	Requisito de Capacitación

DEBE DECIR

Requisito	Descripción	Unidad de Medida	Observaciones
1	Requisito de Instalación	Unidad	Requisito de Instalación
2	Requisito de Capacitación	Unidad	Requisito de Capacitación

ANEXOS

DIVISION DE CONTRATOS



"2015, Año del Generalísimo José María Morelos y Pavón"

<p>14. 2.4. PLAZO, LUGAR, CONDICIONES DE ENTREGA Y CANJE. 2.4.1. PLAZO Y LUGAR DE ENTREGA. ... Administrativas Circunstanciadas de Rechazo de Bienes", conforme a los Anexos Nos. 13-A1 (Trece-A1), 13-A2 (Trece-A2), 13-A3 (Trece-A3) y 13-A4 (Trece-A4), y Nos. 13-B1 (Trece-B1), 13-B2 (Trece-B2), 13-B3 (Trece-B3) y 13-B4 (Trece-B4).</p>	<p>Administrativas Circunstanciadas de Rechazo de Bienes", conforme a los Anexos Nos. 13-A1 (Trece-A1), 13-A2 (Trece-A2), 13-A3 (Trece-A3) y 13-A4 (Trece-A4), y Nos. 13-B1 (Trece-B1), 13-B2 (Trece-B2), 13-B3 (Trece-B3) y 13-B4 (Trece-B4).</p>	<p>Administrativas Circunstanciadas de Rechazo de Bienes", conforme a los Anexos Nos. 13-A1 (Trece-A1), 13-A2 (Trece-A2), 13-A3 (Trece-A3) y 13-A4 (Trece-A4), y Nos. 13-B1 (Trece-B1), 13-B2 (Trece-B2), 13-B3 (Trece-B3) y 13-B4 (Trece-B4).</p>
<p>15. 7. DOCUMENTOS QUE DEBERÁN DE PRESENTARSE QUINCE DÍAS ANTES DE PARTICIPAR EN EL PROCEDIMIENTO DE LICITACIÓN. 7.1. DOCUMENTACIÓN ADMINISTRATIVA i) Escrito bajo protesta de decir verdad en el que el licitante manifieste que entregará conjuntamente con los bienes garantía de los bienes por 30 meses, contados a partir de la fecha de la entrega de los bienes a entera satisfacción del Instituto, conforme al Anexo No. 5-D (Cinco-D) de la presente Convocatoria.</p>	<p>Escrito bajo protesta de decir verdad en el que el licitante manifieste que entregará conjuntamente con los bienes garantía de los bienes por 30 meses, contados a partir de la fecha de la entrega de los bienes a entera satisfacción del Instituto, conforme al Anexo No. 5-D (Cinco-D) de la presente Convocatoria.</p>	<p>Escrito bajo protesta de decir verdad en el que el licitante manifieste que entregará conjuntamente con los bienes garantía de los bienes por 30 meses, contados a partir de la fecha de la entrega de los bienes a entera satisfacción del Instituto, conforme al Anexo No. 5-D (Cinco-D) de la presente Convocatoria.</p>
<p>16. 14.1.- GARANTÍA DE LOS BIENES. El proveedor deberá entregar conjuntamente con los bienes, escrito en papel membretado legal, por el que se garantice los bienes por 30 meses, contados a partir de la fecha de la entrega de los bienes a entera satisfacción del Instituto, conforme al Anexo Número 5-D (Cinco-D).</p>	<p>El proveedor deberá entregar conjuntamente con los bienes, escrito en papel membretado legal, por el que se garantice los bienes por 30 meses, contados a partir de la fecha de la entrega de los bienes a entera satisfacción del Instituto, conforme al Anexo Número 5-D (Cinco-D).</p>	<p>El proveedor deberá entregar conjuntamente con los bienes, escrito en papel membretado legal, por el que se garantice los bienes por 30 meses, contados a partir de la fecha de la entrega de los bienes a entera satisfacción del Instituto, conforme al Anexo Número 5-D (Cinco-D).</p>
<p>17. 14.1.1. Capacitación El Proveedor llevará a cabo, un segundo periodo de capacitación en los mismos términos señalados en el numeral 2.2.2. Capacitación, dentro del periodo de garantía de los bienes por 36</p>	<p>El Proveedor llevará a cabo, un segundo periodo de capacitación en los mismos términos señalados en el numeral 2.2.2. Capacitación, dentro del periodo de garantía de los bienes por 36</p>	<p>El Proveedor llevará a cabo, un segundo periodo de capacitación en los mismos términos señalados en el numeral 2.2.2. Capacitación, dentro del periodo de garantía de los bienes por 36</p>

ANEXOS
DIVISION DE CONTRATOS



"2015, Año del Generalísimo José María Morelos y Pavón"

<p>en los mismos términos señalados en el numeral 2.2.2. Capacitación, dentro del periodo de garantía de los bienes por 36 meses, a solicitud del Instituto, todo esto sin costo adicional para éste último. Debiendo de quedar constancia en una "Acta Administrativa Circunstanciada de Capacitación (Segundo periodo de capacitación)" asentando a su vez si esta se efectuó a entera satisfacción del Instituto.</p>	<p>meses; a solicitud del Instituto, todo esto sin costo adicional para éste último. Debiendo de quedar constancia en una "Acta Administrativa Circunstanciada de Capacitación (Segundo periodo de capacitación)" asentando a su vez si esta se efectuó a entera satisfacción del Instituto.</p>
<p>18. 14.1.1. Capacitación Previo al término de la garantía de los bienes, a solicitud del Instituto, el Proveedor deberá realizar una capacitación en mantenimiento preventivo y correctivo para el personal especializado en mantenimiento designado por el Instituto. Debiendo de quedar constancia en una "Acta Administrativa Circunstanciada de Capacitación (Previo al término de la garantía de los bienes por 36 meses)" asentando a su vez si esta se efectuó a entera satisfacción del Instituto.</p>	<p>Previo al término de la garantía de los bienes, a solicitud del Instituto, el Proveedor deberá realizar una capacitación en mantenimiento preventivo y correctivo para el personal especializado en mantenimiento designado por el Instituto. Debiendo de quedar constancia en una "Acta Administrativa Circunstanciada de Capacitación (Previo al término de la garantía de los bienes por 36 meses)" asentando a su vez si esta se efectuó a entera satisfacción del Instituto.</p>
<p>19. ANEXO NUMERO 5-D (CINCO) FORMATO DE CARTA RELATIVA AL NUMERO CINCO (INCISO J) Mi representada se obliga a garantizar los bienes por un periodo de 36 meses, a solicitud del Instituto, todo esto sin costo adicional para ésta última. Debiendo de quedar constancia en una "Acta Administrativa Circunstanciada de Capacitación (Segundo periodo de capacitación)" asentando a su vez si esta se efectuó a entera satisfacción del Instituto.</p>	<p>Mi representada se obliga a garantizar los bienes por un periodo de 36 meses, a solicitud del Instituto, todo esto sin costo adicional para ésta última. Debiendo de quedar constancia en una "Acta Administrativa Circunstanciada de Capacitación (Segundo periodo de capacitación)" asentando a su vez si esta se efectuó a entera satisfacción del Instituto.</p>

ANEXOS
DIVISION DE CONTRATOS



"2015, Año del Generalísimo José María Morelos y Pavón"

Precisiones Técnico Médicas a la Convocatoria de la Licitación Pública Internacional No. LA-019GYR040-T21-2015. Electrónica, para la Adquisición de Equipo Médico correspondiente a los Programas de Equipamiento Asociado a Obra 2015, para las unidades médicas: 1) Hospital General Regional 230 camas en Reynosa Tamaulipas., 2) Hospital General de Zona 165 camas en Villa de Álvarez, Colima., 3) Hospital General Regional 250 camas en León, Guanajuato. II. Programa de reposición (diversas unidades)

PRECISIONES TÉCNICAS

Archivo: T21_Anexo 2_Guía de Distribución.xls, Hoja 1
Dices:



Clave	Unidad Médica	Dirección	Descripción	Código	Valor	Observaciones	Unidad de Medida	Observaciones
18	UMF2 HERMIOSILLO, SON	Albrego Gutiérrez y 14 de Mayo, Hermosillo, Col.	Estuche de diagnóstico básico.	531.285.1188.03.01				
18	UMF57 NAVOJOA, SON	Sr. Juana Inés de la Cruz, Centro S/N, C.P. 87000 Navojoa, Sonora	Estuche de diagnóstico básico.	531.285.1188.03.01				
18	UMF59 NAVOJOA, SON	Jacinto S/N, Col. Libertad, C.P. 87000 Navojoa, Sonora	Estuche de diagnóstico básico.	531.285.1188.03.01				
18	UMF61 NAVOJOA, SON	Morales, Mariano E. (prode), Tl. Tierra Blanca, C.P. 85820 Navojoa, Sonora	Estuche de diagnóstico básico.	531.285.1188.03.01				
18	UMF62 NAVOJOA, SON	Baltazar, C.P. 87000 Navojoa, Sonora	Estuche de diagnóstico básico.	531.285.1188.03.01				
18	UMF24 SANTA ANA, SON	Reforma, C.P. 302, C.P. 89009 Santa Ana de los Rios, Sonora	Estuche de diagnóstico básico.	531.285.1188.03.01				
18	UMF21 MAGDALENA DE KINO, SON	Esq. Privada, Calle y Av. 5 de Mayo S/N, C.P. 84780 Magdalena de Kino, Sonora	Estuche de diagnóstico básico.	531.285.1188.03.01				
18	UMF8 CABORCA, SON	Alvaro Obregón y Camino a Ahuacá, Piltiquito, C.P. 83600 Caborca, Sonora	Estuche de diagnóstico básico.	531.285.1188.03.01				
18	UMFH51 LIBERTAD, SON	Carretera 36 Norte Final, Col. Centro, C.P. 88970, Puerto Libertad, Piltiquito, Sonora	Estuche de diagnóstico básico.	531.285.1188.03.01				
18	UMF18 COLONIA MILITAR, SON	Calle 600 y J. Serrano Prieto S/N, C.P. 85616 Heroica Guaymas, Guaymas, Sonora	Estuche de diagnóstico básico.	531.285.1188.03.01				



"2015, Año del Generalísimo José María Morelos y Pavón"

Archivo: T21_Anexo 2_Guia de Distribución.xlsx, Hoja-Anexo 2: Rápido

Dice:

LA-0196YR040-T21-2015
GUÍA DE DISTRIBUCIÓN
BIENES CORRESPONDIENTES A PRG 01 ANA DE REPOSICIÓN

Identificación	Descripción	Categoría	Unidad de Medida	Valor Unitario	Valor Total	Observaciones
18	UIMF110 BENJAMIN HILL, SON	Sonora	Ingeniero Biomédico Delegado	11767	531,295,1188,03.01	Estuche de diagnóstico básico.
26	UIMF 67 CD OREGON, SON	Tadisco 885 Entre de 7 mil y Blvd Rodolfo Elias Carles, Colonia Centro, C.P. 85000 Ciudad Ojeda, Cárter, Sonora	Ingeniero Biomédico Delegado	11767	531,295,1457,01.01	Lámpara de examen con fuente de luz de fibra óptica.
26	UIMF47 ACONCHI, SON	Calle Hector Nandib Saratili, 285, Centro, C.P. 85927 Aconchi, Sonora	Ingeniero Biomédico Delegado	11947	531,566,1457,01.01	Lámpara de examen con fuente de luz de fibra óptica.
26	UIMF18 COLONIA MILITAR, SON	Calle 605, Serrano Prieto SN, C.P. 85515, Heroles Guzman, Guaymas, Sonora	Ingeniero Biomédico Delegado	531,566,1457,01.01	Lámpara de examen con fuente de luz de fibra óptica.	
26	HGP HERMOSILLO, SON	Calle 605, Serrano Prieto SN, C.P. 85515, Heroles Guzman, Guaymas, Sonora	Ingeniero Biomédico Delegado	531,566,1457,01.01	Lámpara de examen con fuente de luz de fibra óptica.	

Archivo: T21_Anexo 2_Guia de Distribución.xlsx, Hoja-Anexo 2: Rápido
Debe Decir:

Identificación	Descripción	Categoría	Unidad de Medida	Valor Unitario	Valor Total	Observaciones
18	UIMF2 HERMOSILLO, SON	Albano Guzman, V. de Abril Esc. C. Hermosillo, Sonora	Ingeniero Biomédico Delegado	11767	531,295,1188,03.01	Estuche de diagnóstico básico.
18	UIMF57 NAVOJOA, SON	Sr. Jana Ines de la Cruz, Otero SN, C.P. 85800 Navojoa, Navojoa, Sonora	Ingeniero Biomédico Delegado	11767	531,295,1188,03.01	Estuche de diagnóstico básico.
18	UIMF59 NAVOJOA, SON	Jacirandas SN, Cd. Navojoa, C.P. 85800 Navojoa, Navojoa, Sonora	Ingeniero Biomédico Delegado	11767	531,295,1188,03.01	Estuche de diagnóstico básico.
18	UIMF61 NAVOJOA, SON	Morelos y Mariano Escobedo, Col. La Blanca, C.P. 85820 Navojoa, Navojoa, Sonora	Ingeniero Biomédico Delegado	11767	531,295,1188,03.01	Estuche de diagnóstico básico.
18	UIMF62 NAVOJOA, SON	Belizario Dominguez Col Deportiva, C.P. 85880 Navojoa, Navojoa, Sonora	Ingeniero Biomédico Delegado	11767	531,295,1188,03.01	Estuche de diagnóstico básico.



"2015, Año del Generalísimo José María Morelos y Pavón"

Archivo: T21_Anexo 2_Guia de Distribución.xlsx, Hoja: Anexo 2_Repo...
 Debe Decir:

LA-019GYR040-T21-2015
 GUÍA DE DISTRIBUCIÓN

BIENES CORRESPONDIENTES AL PLAN ANUAL DE REPOSICIÓN

Clave	Descripción	Contribuyente	Clave	Descripción	Clave	Descripción	Clave	Descripción
18	UMF24 SANTA ANA, SON	Reforma y Guerrero 302, C.P. 84610 Santa Ana, Santa Ana, Sonora	11767	Ingeniería Biomédica Delegacional	531.295.1188.03.01	Estuche de diagnóstico básico.	2	
18	MAGDALENA DE KINO, SON	Esq. Fritada El Rodero y Avenida de Mayo S/N, C.P. 84160 Magdalena de Kino, Magdalena, Sonora	11767	Ingeniería Biomédica Delegacional	531.295.1188.03.01	Estuche de diagnóstico básico.	2	
18	UMF8 CABORCA, SON	Alvaro Obregón y Capatzen Antigua y Pilitulco, C.P. 83000 Heróles, Caborca, Caborca, Sonora	11767	Ingeniería Biomédica Delegacional	531.295.1188.03.01	Estuche de diagnóstico básico.	2	
18	UMFH51 LIBERTAD, SON	Carretera 36 Norte Fina, Col. Centro C.P. 83000 Puerto Libertad, Pilitulco, Sonora	11767	Ingeniería Biomédica Delegacional	531.295.1188.03.01	Estuche de diagnóstico básico.	2	
18	UMF18 COLONIA MILITAR, SON	Calle 100 y Serrano y Grupo S/N, C.P. 85515 Herata Guaymas, Guaymas, Sonora	11767	Ingeniería Biomédica Delegacional	531.295.1188.03.01	Estuche de diagnóstico básico.	2	
18	UMFH10 BENJAMIN HILL, SON	Merizante y A 3ra, Calle 1, C.P. 85000 Benjamín Hill, Sonora	11767	Ingeniería Biomédica Delegacional	531.295.1188.03.01	Estuche de diagnóstico básico.	2	
26	UMF 67 OBREGON, SON	Tabasco 385 Entre de Abla y Blvd. Ruelas y Calle C. Complejo Centro, 85000 Ciudad Obregon, Ciudad Obregon, Sonora	11767	Ingeniería Biomédica Delegacional	531.295.1188.03.01	Lámpara de examen con fuente de luz de fibra óptica.	1	
26	UMF-47 ACONCHI, SON	Calle Mayor Manuel Gardín 725, Col. Centro, P.O. Box 4920 Aconchi, Aconchi, Sonora	11767	Ingeniería Biomédica Delegacional	531.295.1188.03.01	Lámpara de examen con fuente de luz de fibra óptica.	1	
26	UMF-18 COLONIA MILITAR, SON	Calle 60 y Serrano Prieto S/N, C.P. 85515 Herata Guaymas, Guaymas, Sonora	11767	Ingeniería Biomédica Delegacional	531.295.1188.03.01	Lámpara de examen con fuente de luz de fibra óptica.	1	
26	HGP HERMOSILLO, SON	Carretera Hermosillo Km 60, C.P. 83500 Hermosillo, Hermosillo, Sonora	11767	Ingeniería Biomédica Delegacional	531.295.1188.03.01	Lámpara de examen con fuente de luz de fibra óptica.	2	

ANEXOS
 DIVISION DE CONTRATOS

Titular de la División de Equipamiento Médico



PRECISIONES ADMINISTRATIVAS

LICITACIÓN PÚBLICA INTERNACIONAL BAJO LA COBERTURA DE LOS TRATADOS DE LIBRE COMERCIO QUE CONTENGAN EL CAPÍTULO DE COMPRAS NÚMERO LA-019G/R040-121-2015

ANEXOS
DIVISION DE CONTRATOS

3 Actas Administrativas Circunstanciadas de Entrega, Recepción, Instalación, Puesta en Operación y Capacitación de Bienes de Inversión. Anexos Números: 13-A1, 13-A2, 13-A3 y 13-A4 (Incluyendo Instrucciones). (Págs. 88 a 122)

- Adicionalmente a la documentación señalada al inicio de la presente, se anexa la documentación siguiente:
1. Original del programa de mantenimiento con todas sus fechas y rutinas a realizar conforme al manual del fabricante.
 2. Original de constancia de la instalación.
 3. Documental comprobatorio de la capacitación otorgada al personal de Instituto.

Actas Administrativas Circunstanciadas de Entrega, Recepción, Instalación, Puesta en Operación y Capacitación de Bienes de Inversión. Anexos Números: 13-A1, 13-A2 y 13-A3 (Incluyendo Instrucciones). (Págs. 88 a 114)

Se levanta la presente acta y se hace constar que el bien(es) descrito(s) queda(n) en operación y en poder del Instituto.

No habiendo otro asunto que hacer constar, siendo las _____ horas del día de su inicio, firmando la presente por triplicado al cable y al margen en original, los que intervinieron en el presente evento y que se encuentran debidamente facultados para contraer las obligaciones que de éste se deriven, quedando un tanto original en poder de cada uno de los firmantes.

5 ANEXO NÚMERO 1-A (UNO - A)
DESCRIPCIÓN Y CANTIDAD

18	11767	531.295.1198.03.01	ESTUQUE DE DIAGNOSTICO BASICO	397
26	11947	531.582.1457.01.01	LAMPARA DE EXAMINACION CON FUENTE DE LIZ DE FIBRA OPTICA	27

Actas Administrativas Circunstanciadas de Entrega, Recepción, Instalación, Puesta en Operación y Capacitación de Bienes de Inversión. Anexos Números: 13-A1, 13-A2 y 13-A4 (Incluyendo Instrucciones). (Págs. 88 a 122)

- Adicionalmente a la documentación señalada al inicio de la presente, se anexa la documentación siguiente:
1. Original del programa de mantenimiento con todas sus fechas y rutinas a realizar conforme al manual del fabricante.
 2. Original de constancia de la instalación.
 3. Documental comprobatorio de la capacitación otorgada al personal de Instituto.
 4. Carta de garantía de los Bienes, firmada en original por el Representante Legal del Licitante. (Por 36 meses)

Actas Administrativas Circunstanciadas de Entrega, Recepción, Instalación, Puesta en Operación y Capacitación de Bienes de Inversión. Anexos Números: 13-A1, 13-A2 y 13-A3 (Incluyendo Instrucciones). (Págs. 88 a 114)

Se levanta la presente acta y se hace constar que el bien(es) descrito(s) queda(n) en operación y en poder del Instituto.

No habiendo otro asunto que hacer constar, siendo las _____ horas del día de su inicio, firmando la presente por cuadruplicado al cable y al margen en original, los que intervinieron en el presente evento y que se encuentran debidamente facultados para contraer las obligaciones que de éste se deriven, quedando un tanto original en poder del Administrador del Contrato y del Responsable de verificar el cumplimiento de los Bienes Entregados, y dos tantos originales para el Proveedor.

ANEXO NÚMERO 1-A (UNO - A)
DESCRIPCIÓN Y CANTIDAD

18	11767	531.295.1198.03.01	ESTUQUE DE DIAGNOSTICO BASICO	397
26	11947	531.582.1457.01.01	LAMPARA DE EXAMINACION CON FUENTE DE LIZ DE FIBRA OPTICA	27



PRECISIONES ADMINISTRATIVAS

LICITACIÓN PÚBLICA INTERNACIONAL BAJO LA COBERTURA DE LOS TRATADOS DE LIBRE COMERCIO QUE CONTENGAN EL CAPÍTULO DE COMPRAS NÚMERO LA-019GYR040-T21-2015

LA-019GYR040-T21-2015
ANEXO No. 2

REQUISITOS DE INSTALACIÓN Y CAPACITACIÓN

18	11767	531.295.1188.03.01	ESTUCHE DE DIAGNOSTICO BASICO	22	375	397
26	11947	531.562.1457.01.01	LAMPARA DE EXAMINACION CON FUENTE DE LUZ DE FIBRA OPTICA	191	86	277

LA-019GYR040-T21-2015
ANEXO No. 2

REQUISITOS DE INSTALACIÓN Y CAPACITACIÓN

18	11767	531.295.1188.03.01	ESTUCHE DE DIAGNOSTICO BASICO	22
26	11947	531.562.1457.01.01	LAMPARA DE EXAMINACION CON FUENTE DE LUZ DE FIBRA OPTICA	191

LA-019GYR040-T21-2015
GUÍA DE DISTRIBUCIÓN

BIENES CORRESPONDIENTES AL PROGRAMA DE REPOSICIÓN

Shalca	Ing. Juisus Antonio Sanchez Rodriguez	Ingeniero Biomédico Delegacional
--------	---------------------------------------	----------------------------------

LA-019GYR040-T21-2015
GUÍA DE DISTRIBUCIÓN

BIENES CORRESPONDIENTES AL PROGRAMA DE REPOSICIÓN

Shalca	Ingeniero Biomédico Delegacional
--------	----------------------------------

ANEXOS
DIVISION DE CONTRATOS



"2015, Año del Generalísimo José María Morelos y Pavón"

Dirección de Prestaciones Médicas
Unidad de Atención Médica
Coordinación de Planeación
de Infraestructura Médica
División de Equipamiento Médico



<p>50/16334/1531.191.0391.03.01/ CARRO ROJO CON EQUIPO COMPLETO PARA REANIMACION CON DESFIBRILADOR MONITOR MARCAPASO</p>	<p>3219</p>	<p>SELECCIONES MÉDICAS DEL CENTRO S.A DE C.V.</p>	<p>2</p>	<p>VENTRICULAR, SE ACEPTA NUESTRA PROPUESTA?</p> <p>2.- SOLICITAMOS AMBAMENTE A LA CONVOCANTE SE NOS PERMITA CON LA JURISDICCION LA AMPLIACION DEL PLAZO PARA LA ENTREGA DE LOS BIENES A 90 DIAS DESDE LA NOTIFICACION DE LA ADERAS DE LOS BIENES. EL REQUERIMEN DE ESTE TIEMPO PARA LA ENTREGA DE LOS BIENES DEBE TOMAR EN CUENTA QUE SE REALIZA EN HOSPITALES DE REFERENCIA EN 24 HORAS DE LA RECEPCION PARA EL PARTIDO. SE ACEPTA O NO?</p>
<p>50/16334/1531.191.0391.03.01/ CARRO ROJO CON EQUIPO COMPLETO PARA REANIMACION CON DESFIBRILADOR MONITOR MARCAPASO</p>	<p>3220</p>	<p>SELECCIONES MÉDICAS DEL CENTRO S.A DE C.V.</p>	<p>PARTIDA: 40 CLAVE SANITARIA: 191.0391.03.01.0391.03.01</p>	<p>En caso de que los bienes ofertados se encuentren identificados en el punto "2.3.2. Relación de equipos que se adquirieron o no registro sanitario, expedido por los "REGISTRIS" de la Presidencia de Registro Sanitario, el licitante deberá presentar la documental descrita en el numeral 2.3.2. que corresponde al tipo de bien ofertados, según correspondiente al punto 2.3.1 para bienes nacionales o 2.3.2 para bienes internacionales. En caso de no disponer de registro sanitario deberá presentar notificación oficial, emitida por la SSA, con firma autógrafa y cargo del titular público que la emite, que lo extima del mismo.</p> <p>2.2.2. CAPACITACION. Para la partida 50, debe de justificarse la presente convocatoria en el numeral 2.2.2. CAPACITACION. Para la capacitación el proveedor deberá coordinarse con el Administrador de contrato, o con el personal que éste designe, quedando constancia en el "Acta Administrativa de Representación de Entrega, Recepción, Instalación, puesta en Operación y Capacitación de Bienes de Inversión" Anexos Nos. 13-A1 (Trise-A1), 13-A2 (Trise-A2), 13-A3 (Trise-A3) y 13-A4 (Trise-A4), asentados a su vez si esta se elevó a entera satisfacción del licitante. El proveedor se obliga a proporcionar la capacitación bajo los términos que a continuación se detallan, conforme a lo señalado en el Anexo No. 2 (Dos) "Guía de Distribución y Requisitos de Instalación y Capacitación".</p>
<p>50/16334/1531.191.0391.03.01/ CARRO ROJO CON EQUIPO COMPLETO PARA REANIMACION CON DESFIBRILADOR MONITOR MARCAPASO</p>	<p>3221</p>	<p>SELECCIONES MÉDICAS DEL CENTRO S.A DE C.V.</p>	<p>PARTIDA: 40 CLAVE SANITARIA: 191.0391.03.01.0391.03.01</p>	<p>1. La capacitación se realizará a la entrega, instalación y puesta en operación según el tipo de equipo en las Unidades Médicas.</p> <p>Para el personal médico, de enfermería y técnico, con</p>

ANEXOS
DIVISION DE CONTRATOS



"2015, Año del Generalísimo José María Morelos y Pavón"

<p>50 /16314 /534.191.0391.03.01/ CARRO ROJO CON EQUIPO COMPLETO PARA REANIMACION CON DESFIBRILADOR MONITOR MARCAPASO</p>	<p>3221 SELECCIONES MÉDICAS DEL CENTRO S.A DE C.V.</p>	<p>4 PÁGINA 50 CIVIL 131.11.03 1978.01</p>	<p>DICE... 2.2.2. CAPACITACIÓN... LA CAPACITACIÓN... DEBERÁ COORDINARSE... ADMINISTRADOR... DEL PERSONAL... DESIGNADO... EN... A... CINCO... RECONOCIMIENTO... OPERACIÓN... ANTES DE... 13... A... SE EFECTUÓ... SATSIFACCIÓN... DEREBOS DE ENTEN... LA CAPACITACIÓN... COORDINAR... ADMINISTRADOR... PERSONAL... DE... Y UNA VEZ... CORRESPONDIENTE... GARANTÍA... TODO EL PERSONAL... EQUIPO, ES CORRECTA... APRECIACION</p>	<p>BIENES DE IMPORTACION Y REQUIEREN DE ESTE TIEMPO PARA SU TRAMITE, ADEMAS DE TOMAR EN CUENTA QUE SE TIBNE QUE REALIZAR LA ENTREGA Y PUESTA EN MARCHA CAPACITACION EN 67 HOSPITALES DIFERENTES EN 24 ESTADOS DE LA REPUBLICA PARA ESTA PARTIDA, SE ACEPTA NUESTRA PROPUESTA?</p>	<p>Es correcta su apreciación en las bases de la presente convocatoria número 2.2.2.2. Califica... 1. La capacitación se realizará a la entrega... instalación y puesta en operación según el tipo de equipo en las Unidades Médicas: o Para el personal médico, de enfermería y técnico, en aspectos de operación, funcionamiento y cambio de consumibles y accesorios. o Para el personal técnico y de servicios básicos, en aspectos de limpieza y sanitización del equipo. o Al personal especializado en mantenimiento sobre el cambio de componentes y accesorios de acceso restringido o complejo, así como calibraciones derivadas de estos reemplazos. 4. Inspecciones periódicas no asociadas al mantenimiento preventivo, para asegurar aspectos de calidad y seguridad en el uso del dispositivo.</p>
---	--	--	--	---	---

ANEXOS
DIVISION DE CONTRATOS



ANEXO NÚMERO 3-A1 (TRES-A1)

DIRECTORIO DE ADMINISTRADOR DE CONTRATO PARA LOS BIENES DEL PROGRAMA DE EQUIPAMIENTO ASOCIADO A OSA 2015

Estado	Hospital	Ciudad	Calle	Nombre	Cargo	Correo Electrónico	Teléfono
Tamaulipas	Hospital Regional camas en Reynosa, Tamaulipas.	Carretera Reynosa-San Fernando Km. 102, Polígono "C" #8200, Fraccionamiento Pirámides C.P. 88799	Ing. Mario Hernández	Carretera Reynosa-San Fernando Km. 102, Polígono "C" #8200, Fraccionamiento Pirámides C.P. 88799	Secretaría Administrativa del HGR 270 Reynosa (230 camas)	mario.hernandez@imss.gob.mx	8241-22-83-56
Colima	Hospital General de Zona 165 camas en Villa de Álvarez, Colima.	Av. Lapiztlaul No. 260 Fraccionamiento Habitacional El Haya C.P. 26983	Lic. Luis Enrique Mendoza Flores	Av. Lapiztlaul No. 260 Fraccionamiento Habitacional El Haya C.P. 26983	Sección de Estudios Administrativos de la Delegación.	enrique.mendoza@imss.gob.mx	0612 3130234
Guanajuato	Hospital Regional 250 camas en León, Guanajuato.	Bvd. Jorge Vértiz Campero No. 1949 Fraccionamiento Miguel Rentería C.P. 37283	C.P. Miguel Enrique Vallejo Guzmán	Bvd. Jorge Vértiz Campero No. 1949 Fraccionamiento Miguel Rentería C.P. 37283	Sección de Servicios Administrativos de la Delegación.	miguel.vallejo@imss.gob.mx	477 7774000 Ext. 31132 y 477 7730980

0128



ANEXO NÚMERO 3-B1 (TRES-B1)

DIRECTORIO RESPONSABLE DE LA RECEPCIÓN DE LOS BIENES PARA EL PROGRAMA DE EQUIPAMIENTO ASOCIADO A OSA 2015

Estado	Hospital	Ciudad	Calle	Nombre	Cargo	Correo Electrónico	Teléfono
Tamaulipas	Hospital Regional 230 camas en Reynosa, Tamaulipas.	Carretera Reynosa-San Fernando Km. 102, Polígono "C" #8200, Fraccionamiento Pirámides C.P. 88799	Ing. Mario Hernández	Carretera Reynosa-San Fernando Km. 102, Polígono "C" #8200, Fraccionamiento Pirámides C.P. 88799	Secretaría Administrativa del HGR 270 Reynosa (230 camas)	mario.hernandez@imss.gob.mx	8241-22-83-58
Colima	Hospital General de Zona 165 camas en Villa de Álvarez, Colima.	Av. Lapiztlaul No. 260 Fraccionamiento Habitacional El Haya C.P. 26983	Ing. Miguel Rentería Sánchez	Av. Lapiztlaul No. 260 Fraccionamiento Habitacional El Haya C.P. 26983	Coordinación Biométrica Delegacional	miguel.rnter@imss.gob.mx	0612 3146031
Guanajuato	Hospital Regional 250 camas en León, Guanajuato.	Bvd. Jorge Vértiz Campero No. 1949 Fraccionamiento Miguel Rentería C.P. 37283	Ing. Monica Pacheco Ríos	Bvd. Jorge Vértiz Campero No. 1949 Fraccionamiento Miguel Rentería C.P. 37283	Coordinación Biométrica Delegacional	monica.pacheco@imss.gob.mx	477 7774000 Ext. 31177 y 31759

0131

ANEXOS
DIVISION DE CONTRATOS



DIRECCIÓN DE ADMINISTRACIÓN
UNIDAD DE ADMINISTRACIÓN
COORDINACIÓN DE ADQUISICIÓN DE BIENES Y CONTRATACIÓN DE SERVICIOS
COORDINACIÓN TÉCNICA DE ADQUISICIÓN DE BIENES DE INVERSIÓN Y ACTIVOS
DIVISIÓN DE EQUIPO Y MOBILIARIO MÉDICO

"2015, Año del Generalísimo José María Morelos y Pavón".

LA-0191CIV/040-121-2015
 ANEJO No. 2

REQUISITOS DE INSTALACIÓN Y CAPACITACIÓN

Item	Descripción	Cantidad	Unidad	Requisito de Instalación	Requisito de Capacitación	Observaciones	Clasificación	Plazo
41	UNIDAD DE VITRECTOMIA	1	1	2	2		Infraestructura	60 días
42	AGITADOR ELECTRICO DE PLATACORVA	1	1	3	4		Fundamental	60 días
43	GENTRIFUGA AUTOMATIZADA PARA LAVADO DE CELULAS	2	2	2	2		Fundamental	60 días
44	CENTRIFUGA PARA SEPARACION DE CELULAS	2	1	1	4		Avanzada	60 días
45	DISPENSADOR DE PARAFINA	4	2	1	1		No Req.	60 días
46	ESTUFA BACTERIOLOGICA DE 75 CM CON DOBLE PUERTA	3	3	2	5		No Req.	60 días
47	MICROTOMO PARA CORTEES DE PARAFINA	4	4	2	6		Fundamental	60 días
48	MICROTOMO CON SISTEMA DE CONGELACION AUTOMATICA ROTATORIO TIPO CRIOSTATO	1	1	1	3		Infraestructura	60 días
49	SELLADOR ELECTRICO PARA TUBOS DE BOLSA DE SAVIGRE	2	2	2	4		Fundamental	60 días
50	CARRO ROJO CON EQUIPO COMPLETO PARA REAMACION CON DESFIBRILADOR MONITOR MARCAPASO	56	56	31	60		Fundamental	60 días
51	CARRO ROJO CON EQUIPO COMPLETO PARA REAMACION CON DESFIBRILADOR MONITOR MARCAPASO CON PROTECCION ELECTROMAGNETICA	1	1	1	1		Fundamental	60 días
52	CISTOURTOSCOPIO SIN TORRE	2	2	2	4		Avanzada	60 días
53	CISTOURTOSCOPIO PEDIATRICO SIN TORRE	1	1	1	2		Avanzada	60 días
54	NEFROTEROSCOPIO CON TORRE	1	1	2	2		Avanzada	60 días
55	NEFROTEROSCOPIO SIN TORRE	1	1	2	2		Avanzada	60 días
56	MICROSCOPIO PARA TRABAJO DE RUTINA DE CAMPO CLARO	12	12	12	24		Fundamental	60 días
59		187	519	482	1,168	1,480	2,228	

NO REQUERIDA: Por la simplicidad de uso del artículo no se requiere capacitación.
No Req
F = FUNDAMENTAL
A = AVANZADA
I = INTERMEDIA
 Cuando además de la anterior, se requiere de un adiestramiento teórico-práctico para la explotación de los funciones.
 Además de cubrir de un adiestramiento teórico-práctico para la explotación de las funciones por tratarse de equipos especializados, involucra la instrucción y adiestramiento en aplicaciones clínicas y sobre aquellos factores que garanticen desempeño óptimo, continuo y seguro.



INSTITUTO MEXICANO DEL SEGURO SOCIAL
DIRECCIÓN DE ADMINISTRACIÓN
UNIDAD DE ADMINISTRACIÓN
COORDINACIÓN DE ADQUISICIÓN DE BIENES
Y CONTRATACIÓN DE SERVICIOS

Contrato Número
15BI0091

LICITACIÓN PÚBLICA
INTERNACIONAL
LA-019GYR040-T21-2015

ANEXO 3

“PROPUESTA ECONÓMICA Y ACTA DE FALLO”

EL PRESENTE ANEXO CONSTA DE 5 HOJAS INCLUYENDO ESTA CARÁTULA

ANEXOS

DIVISION DE CONTRATOS

DIVISION DE CONTRATOS

SIN TEXTO



INDUSTRIAS COBRAMEX, S.A. DE C.V.
FABRICACIÓN DE EQUIPO Y MOBILIARIO MÉDICO.

INSTITUTO MEXICANO DEL SEGURO SOCIAL

CONVOCATORIA PARA LA

LICITACION PÚBLICA INTERNACIONAL

BAJO LA COBERTURA DE LOS TRATADOS

DE LIBRE COMERCIO

Nº LA-090GYR00-721-2015 PARA LA ADQUISICIÓN DE EQUIPO MÉDICO
 CORRESPONDIENTE A LOS PROGRAMAS DE EQUIPAMIENTO ASOCIADO A OBRA 2015

ANEXO NÚMERO 8 (OCHO)

PROFESIÓN ECONÓMICA

LA-090GYR00-721-2015	FECHA	05 DE AGOSTO DEL 2015
INDUSTRIAS COBRAMEX S.A. DE C.V.		
Camino a San Lorenzo n. 1213 Colonia. La Trinidad Sanctorum. C.P. 72730. Cuahuilancingo. Puebla.		
ICD:79120303G		
01 (222) 2105081, 2105078, 2105099, 2105042 FAX:01(222) 2105093		

No.	PREI	SAI	PROCEDENCIA	DESCRIPCION	CANTIDAD	PRECIO UNITARIO MAXIMO DE REFERENCIA	PORCENTAJE DE DESCUENTO %	PRECIO UNITARIO FINAL	IMPORTE TOTAL
3	11640	531.061.0766.02.01	MEXICO	ASPIRADOR GASTRICO PARA SUCCION CONTINUA E INTERMITENTE	45	\$20,793.99	21.00%	\$16,627.25	\$739,236.25
28	11947	531.532.1437.01.01	MEXICO	LAMPARA DE EXAMINACION CON FUENTE DE LUZ DE FILA OPTICA	277	\$7,537.03	25.00%	\$5,645.27	\$1,563,738.79
31	12032	531.616.0975.04.01	MEXICO	MESA QUIRURGICA UNIVERSAL MECANICO HIDRAULICO BASICA	60	\$81,621.91	15.00%	\$69,378.62	\$4,578,988.92
SUBTOTAL									\$6,881,953.96
IVA									\$1,101,112.79
TOTAL									\$7,983,066.75

(SIETE MILONES NOVECIENTOS OCHENTA Y TRES MIL SESENTA Y SIETE PESOS 751100 M.N.)

ATENTAMENTE

C.F. FRANCISCO PÉREZ SANCHEZ
 REPRESENTANTE LEGAL

INDUSTRIAS COBRAMEX
 S.A. DE C.V.
 CAMINO A SAN LORENZO # 1213
 LA TRINIDAD SANCTORUM
 CUAHUILANCINGO PUEBLA
 C.P. 72730 APO. POSTAL 1178
 TELS. 210-5041, 210-6079, 210-60-80
 FAX. 210-5034, 210-50-87
 P.B.C. ICD-791203 CGG

1	EL PRECIO TOTAL DE LA PROPUESTA Y QUE LOS PRECIOS Y PORCENTAJES DE DESCUENTO OFERTADOS SON FIJOS DURANTE LA VIGENCIA DEL CONTRATO.	
---	--	--

ANEXOS

Camino a San Lorenzo L13 Colonia La Trinidad Sanctorum Cuahuilancingo
 Tel. 01 (222) 2105081, 2105078, 2105099, 2105042 Fax: 01 (222) 2105088, Correo: cobramex@icd.com.mx
 R.F.C. ICD791203CGG

DIVISION DE CONTRATOS

SIN TEXTO



ACTA CORRESPONDIENTE A LA CALIFICACIÓN DEL ACTO DE FALLO



En la Ciudad de México, Distrito Federal, siendo las 18:00 horas del 25 de agosto de 2015, en la División de Equipo y Mobiliario Médico, ubicada en la calle de Durango No. 291, piso once, colonia Roma Norte, delegación Cuauhtémoc, C.F. y 06700; se reunieron los servidores públicos cuyos nombres y firmas aparecen en la convocatoria, para dar fe de lo que se hizo en el Acto de Calificación de Fallo del Procedimiento de Adquisición de Bienes de Inveniente y Activos del Sector Público (el presente), en el marco de la Ley de Adquisición de Bienes de Inveniente y Servicios del Sector Público (el presente), la Ley, así como se conformaba lo previsto en el punto 12 de la convocatoria.

El acto fue presidido por el Jefe de la División de Equipo y Mobiliario Médico. A continuación, se hace constar lo que se hizo en el presente acto, la cual se hizo en un pliego de papel, integrante de la misma, como a continuación se describe:

I. De acuerdo a lo que se prevé en el artículo 134 de la Ley de Adquisición de Bienes de Inveniente y Servicios del Sector Público, en el punto 12 de la convocatoria, se hizo constar que los licitantes que se presentaron en el acto de calificación de fallo, así como a quienes se les otorgó el contrato, se les otorgó el contrato en el punto 12 de la convocatoria, en el punto 12 de la convocatoria, en el punto 12 de la convocatoria.

1	AGILABIN, S.A. DE C.V.	5, 7, 8, 12, 15, 16, 19, 22, 24, 26, 27, 30, 31, 32, 40
2	AGILABIN, S.A. DE C.V.	5, 7, 8, 12, 15, 16, 19, 22, 24, 26, 27, 30, 31, 32, 40
3	ASER, S.A. DE C.V.	5, 7, 8, 12, 15, 16, 19, 22, 24, 26, 27, 30, 31, 32, 40
4	COMERCIALIZADORA INTERNACIONAL DE DERMATOCOSMÉTICA, S.A. DE C.V.	5, 7, 8, 12, 15, 16, 19, 22, 24, 26, 27, 30, 31, 32, 40
5	CENTRO MÉDICO DE ESPECIALIDADES MÉDICAS, S.A. DE C.V.	5, 7, 8, 12, 15, 16, 19, 22, 24, 26, 27, 30, 31, 32, 40
6	COMERCIAL PROMEDICA DE MÉXICO, S.A. DE C.V.	5, 7, 8, 12, 15, 16, 19, 22, 24, 26, 27, 30, 31, 32, 40
7	COMERCIAL PROMEDICA DE MÉXICO, S.A. DE C.V.	5, 7, 8, 12, 15, 16, 19, 22, 24, 26, 27, 30, 31, 32, 40
8	COMERCIALIZADORA INTERNACIONAL DE DERMATOCOSMÉTICA, S.A. DE C.V.	5, 7, 8, 12, 15, 16, 19, 22, 24, 26, 27, 30, 31, 32, 40
9	COMERCIALIZADORA INTERNACIONAL DE DERMATOCOSMÉTICA, S.A. DE C.V.	5, 7, 8, 12, 15, 16, 19, 22, 24, 26, 27, 30, 31, 32, 40
10	CORPORATIVO PROMEDICA DE MÉXICO, S.A. DE C.V.	5, 7, 8, 12, 15, 16, 19, 22, 24, 26, 27, 30, 31, 32, 40

ACTA CORRESPONDIENTE A LA CALIFICACIÓN DEL ACTO DE FALLO

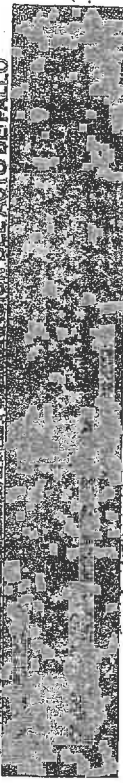

11	DEVINMED, S.A.	5, 7, 8, 12, 15, 16, 19, 22, 24, 26, 27, 30, 31, 32, 40
12	DINEG, S.A. DE C.V.	5, 7, 8, 12, 15, 16, 19, 22, 24, 26, 27, 30, 31, 32, 40
13	DISTRIBUIDORA DE EQUIPO MEDICO, S.A. DE C.V.	5, 7, 8, 12, 15, 16, 19, 22, 24, 26, 27, 30, 31, 32, 40
14	ELECTRONICA Y MEXICANA, S.A.	5, 7, 8, 12, 15, 16, 19, 22, 24, 26, 27, 30, 31, 32, 40
15	ESPECIALISTAS DE MANIPULACION DE EQUIPO MEDICO, S.A. DE C.V.	5, 7, 8, 12, 15, 16, 19, 22, 24, 26, 27, 30, 31, 32, 40
16	FASER, S.A. DE C.V.	5, 7, 8, 12, 15, 16, 19, 22, 24, 26, 27, 30, 31, 32, 40
17	GRUPO BRUNNEN, S.A. DE C.V.	5, 7, 8, 12, 15, 16, 19, 22, 24, 26, 27, 30, 31, 32, 40
18	HOSHAWA, S.A. DE C.V.	5, 7, 8, 12, 15, 16, 19, 22, 24, 26, 27, 30, 31, 32, 40
19	INSTRUMENTACION MEDICA, S.A. DE C.V.	5, 7, 8, 12, 15, 16, 19, 22, 24, 26, 27, 30, 31, 32, 40
20	INSTRUMENTACION MEDICA, S.A. DE C.V.	5, 7, 8, 12, 15, 16, 19, 22, 24, 26, 27, 30, 31, 32, 40
21	INSTRUMENTACION MEDICA, S.A. DE C.V.	5, 7, 8, 12, 15, 16, 19, 22, 24, 26, 27, 30, 31, 32, 40
22	INSTRUMENTACION MEDICA, S.A. DE C.V.	5, 7, 8, 12, 15, 16, 19, 22, 24, 26, 27, 30, 31, 32, 40
23	INSTRUMENTACION MEDICA, S.A. DE C.V.	5, 7, 8, 12, 15, 16, 19, 22, 24, 26, 27, 30, 31, 32, 40
24	INSTRUMENTACION MEDICA, S.A. DE C.V.	5, 7, 8, 12, 15, 16, 19, 22, 24, 26, 27, 30, 31, 32, 40
25	INSTRUMENTACION MEDICA, S.A. DE C.V.	5, 7, 8, 12, 15, 16, 19, 22, 24, 26, 27, 30, 31, 32, 40
26	INSTRUMENTACION MEDICA, S.A. DE C.V.	5, 7, 8, 12, 15, 16, 19, 22, 24, 26, 27, 30, 31, 32, 40
27	INSTRUMENTACION MEDICA, S.A. DE C.V.	5, 7, 8, 12, 15, 16, 19, 22, 24, 26, 27, 30, 31, 32, 40
28	INSTRUMENTACION MEDICA, S.A. DE C.V.	5, 7, 8, 12, 15, 16, 19, 22, 24, 26, 27, 30, 31, 32, 40
29	INSTRUMENTACION MEDICA, S.A. DE C.V.	5, 7, 8, 12, 15, 16, 19, 22, 24, 26, 27, 30, 31, 32, 40
30	INSTRUMENTACION MEDICA, S.A. DE C.V.	5, 7, 8, 12, 15, 16, 19, 22, 24, 26, 27, 30, 31, 32, 40
31	INSTRUMENTACION MEDICA, S.A. DE C.V.	5, 7, 8, 12, 15, 16, 19, 22, 24, 26, 27, 30, 31, 32, 40
32	INSTRUMENTACION MEDICA, S.A. DE C.V.	5, 7, 8, 12, 15, 16, 19, 22, 24, 26, 27, 30, 31, 32, 40
33	INSTRUMENTACION MEDICA, S.A. DE C.V.	5, 7, 8, 12, 15, 16, 19, 22, 24, 26, 27, 30, 31, 32, 40



Departamento de Administración
Unidad de Administración
Coordinación de Adquisición de Bienes y
Contratación de Servicios
Coordinación General de Adquisición de
Bienes de Inversión y Activos
División de Equipo y Mobiliario Médico



0719

ACTA CORRESPONDIENTE A LA ELABORACION DEL ACTO DE FALLO

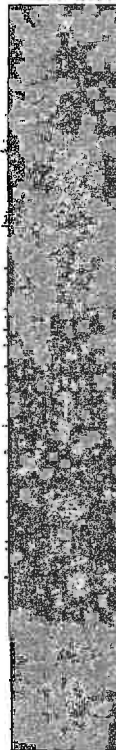

De conformidad a lo señalado en el artículo 37 fracción II de la Ley, las proposiciones que resulten solventes son las que se detallan a continuación:

1	ASISTEN S.A. DE C.V.	24,140,000
2	ASSELAB DE MEDICINA S. DE C.V.	24,140,000
3	BIOMEDICA S. DE C.V.	24,140,000
4	CASA FARMACEUTICA DE C.V.	24,140,000
5	GOVERNADORA DE RESERVA S. DE C.V.	24,140,000
6	COMERCIALIZADORA S. DE C.V.	24,140,000
7	LABORATORIO S. DE C.V.	24,140,000
8	COMERCIALIZADORA S. DE C.V.	24,140,000
9	COMERCIALIZADORA S. DE C.V.	24,140,000
10	COMERCIALIZADORA S. DE C.V.	24,140,000
11	COMERCIALIZADORA S. DE C.V.	24,140,000
12	COMERCIALIZADORA S. DE C.V.	24,140,000
13	COMERCIALIZADORA S. DE C.V.	24,140,000
14	COMERCIALIZADORA S. DE C.V.	24,140,000
15	COMERCIALIZADORA S. DE C.V.	24,140,000
16	COMERCIALIZADORA S. DE C.V.	24,140,000
17	COMERCIALIZADORA S. DE C.V.	24,140,000
18	COMERCIALIZADORA S. DE C.V.	24,140,000
19	COMERCIALIZADORA S. DE C.V.	24,140,000
20	COMERCIALIZADORA S. DE C.V.	24,140,000
21	COMERCIALIZADORA S. DE C.V.	24,140,000
22	COMERCIALIZADORA S. DE C.V.	24,140,000
23	COMERCIALIZADORA S. DE C.V.	24,140,000
24	COMERCIALIZADORA S. DE C.V.	24,140,000
25	COMERCIALIZADORA S. DE C.V.	24,140,000
26	COMERCIALIZADORA S. DE C.V.	24,140,000
27	COMERCIALIZADORA S. DE C.V.	24,140,000
28	COMERCIALIZADORA S. DE C.V.	24,140,000
29	COMERCIALIZADORA S. DE C.V.	24,140,000
30	COMERCIALIZADORA S. DE C.V.	24,140,000

Página 3 de 6

ANEXOS
DIVISION DE CONTRATOS



Departamento de Administración
Unidad de Administración
Coordinación de Adquisición de Bienes y
Contratación de Servicios
Coordinación General de Adquisición de
Bienes de Inversión y Activos
División de Equipo y Mobiliario Médico



0720

ACTA CORRESPONDIENTE A LA ELABORACION DEL ACTO DE FALLO

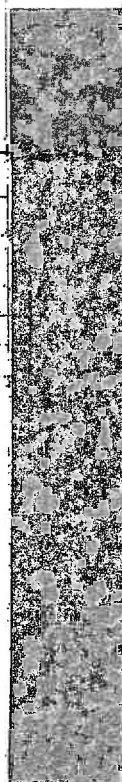

31	SERVICIO E INTEGRACION BIOMEDICA DE MEXICO, S.A. DE C.V.	18
32	SOLUCIONES INTEGRADAS BIOMEDICAS S.A. DE C.V.	14,86,41
33	TRADE COMERCIAL MONTANA Y SERVICIOS, S.A. DE C.V.	
34	VITALMED COMERCIAL S.A. DE C.V.	50,82
35	VITALMED COMERCIAL S.A. DE C.V.	50,82
36	VITALMED COMERCIAL S.A. DE C.V.	50,82

Se hace constar que...
Se hace constar que...
Se hace constar que...

III. De conformidad a lo señalado en el artículo 37 de la Ley, las proposiciones que resulten solventes son las que se detallan a continuación:

37	COMERCIALIZADORA S. DE C.V.	24,140,000
38	COMERCIALIZADORA S. DE C.V.	24,140,000
39	COMERCIALIZADORA S. DE C.V.	24,140,000
40	COMERCIALIZADORA S. DE C.V.	24,140,000
41	COMERCIALIZADORA S. DE C.V.	24,140,000
42	COMERCIALIZADORA S. DE C.V.	24,140,000
43	COMERCIALIZADORA S. DE C.V.	24,140,000
44	COMERCIALIZADORA S. DE C.V.	24,140,000
45	COMERCIALIZADORA S. DE C.V.	24,140,000
46	COMERCIALIZADORA S. DE C.V.	24,140,000
47	COMERCIALIZADORA S. DE C.V.	24,140,000
48	COMERCIALIZADORA S. DE C.V.	24,140,000
49	COMERCIALIZADORA S. DE C.V.	24,140,000
50	COMERCIALIZADORA S. DE C.V.	24,140,000

IV. Con base en lo señalado en el artículo 37 de la Ley, se informa a los licitantes ganadores que a través de la Coordinación de Adquisición de Bienes y Contratación de Servicios, deberán presentar a firmar el contrato correspondiente a este Instituto, la cual quedará contestada dentro del plazo que se indica en la notificación del fallo, en la Calle de Durango No. 2611, piso 14, Colonia Roma Norte, Delegación Cuauhtémoc, Código Postal 06700, Distrito Federal. Para ello se

Página 4 de 6



SECRETARÍA DE ECONOMÍA
 COORDINACIÓN DE ADMINISTRACIÓN
 COORDINACIÓN DE ADQUISICIÓN DE BIENES Y CONTRATACIÓN DE SERVICIOS
 COORDINACIÓN TÉCNICA DE ADQUISICIÓN DE BIENES DE INVERSIÓN Y ACTIVOS
 DIVISIÓN DE EQUIPO Y FERRAMENTA MÉDICA

2014, Año del Centenario del Tratado de Libre Comercio con Estados Unidos y Canadá.

ANEXO A: SA "RESUMEN DE LICITANTES ADJUDICADOS"

1	ABPELAR DE MEXICO, S.A. DE C.V.	1	20	3,914,073.00
2	COMERCIALIZADORA NAVERO, S.A. DE C.V.	1	2	430,404.20
3	COMERLAT, S.A. DE C.V.	2	7	4,270,451.40
4	COMPANIA INTERNACIONAL DE DISTRIBUCIONES, S.A. DE C.V.	2	9	4,135,982.00
5	DEMIMEX S.A.	5	14	5,740,822.70
6	DIMEX, S.A. DE C.V.	1	3A	697,595.00
7	DISPOSITIVOS DE DIAGNOSTICO MEDICO, S.A. DE C.V.	3	8	930,817.01
8	GRUPO CIROMED, S.A. DE C.V.	5	1120	5,630,267.50
9	GRUPO HSAYA, S.A. DE C.V.	3	10	3,767,582.20
10	HOSPITECNICA, S.A. DE C.V.	1	4	352,495.00
11	INDUSTRIAS CORRAMEX, S.A. DE C.V.	2	111	5,315,215.50
12	MANTENIMIENTO PREVENTIVO Y CORRECTIVO, S.A. DE C.V.	1	4	161,470.20
13	MÁQUINAS DE RINNO, S.A. DE C.V.	1	69	1,369,125.00
14	MEDICAL RENTAL, S.A. DE C.V.	1	2	283,764.00
15	PRODUCTOS PARA CONSUMO EMPRESARIAL, S.A. DE C.V.	2	470	4,305,704.20
16	PROMEDES, S.A. DE C.V.	1	5	177,137.20
17	QUANTUM MEDICAL GROUP, S.A. DE C.V.	2	20	1,741,916.40
18	SERVICIO E INTEGRACION BIOMEDICA DE MEXICO, S.A. DE C.V.	1	20	2,287,950.00
19	SOLUCIONES INTEGRALES OFTALMOLOGICAS TRINDA, S.A. DE C.V.	2	4	2,515,135.50
20	VITALMEX COMERCIAL, S.A. DE C.V.	2	162	23,422,209.50
21	VITAMANTAS, S.A. DE C.V.	1	29	940,926.70



MINISTERIO DE ECONOMÍA Y FINANZAS
 DIRECCIÓN GENERAL DE ADMINISTRACIÓN
 DIRECCIÓN DE CONTRATACIONES Y LICITACIONES
 DIRECCIÓN DE LICITACIONES Y CONTRATACIONES
 DIRECCIÓN DE LICITACIONES Y CONTRATACIONES

ANEXO N.º 10 "DETALLE DE ÍTEMES Y SUBÍTEMES"

ITEM	DESCRIPCIÓN	CANTIDAD	UNIDAD	VALOR UNITARIO	VALOR TOTAL
1
2
3
4
5
6
7
8
9
10

LIQ. JORGE JIMÉNEZ BORGATO

LIQ. JORGE JIMÉNEZ BORGATO



MINISTERIO DE ECONOMÍA Y FINANZAS
 DIRECCIÓN GENERAL DE ADMINISTRACIÓN
 DIRECCIÓN DE CONTRATACIONES Y LICITACIONES
 DIRECCIÓN DE LICITACIONES Y CONTRATACIONES

ANEXO N.º 11 "DETALLE DE ÍTEMES Y SUBÍTEMES"

ITEM	DESCRIPCIÓN	CANTIDAD	UNIDAD	VALOR UNITARIO	VALOR TOTAL
1
2
3
4
5
6
7
8
9
10

LIQ. JORGE JIMÉNEZ BORGATO

ANEXO N.º 12 "DETALLE DE ÍTEMES Y SUBÍTEMES"

ITEM	DESCRIPCIÓN	CANTIDAD	UNIDAD	VALOR UNITARIO	VALOR TOTAL
1
2
3
4
5
6
7
8
9
10

ANEXOS
DIVISION DE CONTRATOS

SIN TEXTO



INSTITUTO MEXICANO DEL SEGURO SOCIAL
DIRECCIÓN DE ADMINISTRACIÓN
UNIDAD DE ADMINISTRACIÓN
COORDINACIÓN DE ADQUISICIÓN DE BIENES
Y CONTRATACIÓN DE SERVICIOS

Contrato Número
15BI0091

LICITACIÓN PÚBLICA
INTERNACIONAL
LA-019GYR040-T21-2015

ANEXO 4

“FORMATO INSTITUCIONAL DE REMISIÓN DEL PEDIDO, ACTA ADMINISTRATIVA CIRCUNSTANCIADA DE ENTREGA, RECEPCIÓN, INSTALACIÓN, PUESTA EN OPERACIÓN Y CAPACITACIÓN DE BIENES DE INVERSIÓN Y ACTA ADMINISTRATIVA CIRCUNSTANCIADA DE RECHAZO DE BIENES DE INVERSIÓN”

EL PRESENTE ANEXO CONSTA DE 7 HOJAS INCLUYENDO ESTA CARÁTULA

ANEXOS
DIVISION DE CONTRATOS

DIVISION DE CONTRATOS

SIN TEXTO

MÉXICO

GOBIERNO DE LA REPÚBLICA



CONVOCATORIA PARA LA LICITACIÓN PÚBLICA INTERNACIONAL BAJO LA COBERTURA DE LOS TRATADOS DE LIBRE COMERCIO No. LA-019GYR040-T21-2015

0169

ANEXO NÚMERO 12 (DOCE)

REMISIÓN DE PEDIDO



IMSS
COORDINACIÓN DE
ABASTECIMIENTO Y EQUIPAMIENTO

REMISIÓN DEL PEDIDO

FOLIO REMISIÓN

Fecha Remisión

CONTRATO No.:

RAZÓN SOCIAL Y DOMICILIO PROVEEDOR

LUGAR

FECHA DEL CONTRATO

PLAZO

1 / 1

LUGAR DE ENTREGA

R.F.C.

RAMO

IMSS

GRUPO

RENG	CANTIDAD	UNIDAD	P.U.	CLAVE	DESCRIPCIÓN	IMPORTE
						<p>IMPORTE TOTAL</p>

DATOS COMPLEMENTARIOS

CLASIFICACIÓN PRESUPUESTAL

No. DE PROVEEDOR	C	CM	LOC	INV	TE	R	U	R.	PAR PRE

ANEXOS
DIVISION DE CONTRATOS

ANEXOS
DIVISION DE CONTRATOS



"2015. Año del Generalísimo José María Morelos y Pavón"

PRECISIONES

ANEXO NÚMERO 13-A3 (TRECE-A3)

PARA LOS BIENES DEL H.G.R. 250 CAMAS EN LEÓN, GUANAJUATO.

Acta Administrativa Circunstanciada de Entrega, Recepción, Instalación, Puesta en Operación y Capacitación de Bienes de Inversión.

La presente acta de deberá requisitar, según aplique, observando lo estipulado en el numeral 2.4.1 "Plazo y Lugar de Entrega", de la Convocatoria, para los bienes del H.G.R. 250 camas en León, Guanajuato, en concordancia con lo indicado en el Anexo No. 17 (Diecisiete)

Clave de la Unidad:	
Unidad de Información:	
Centro de Costos:	
Hoja	de

En la Ciudad de _____ del año _____, en la Unidad Médica _____, siendo las _____ horas del día _____ del mes _____ los servidores públicos del Instituto Mexicano del Seguro Social y el(los) representante(s) de la empresa _____ se levanta la presente acta a fin de hacer constar la RECEPCIÓN, INSTALACIÓN, PUESTA EN OPERACIÓN Y CAPACITACIÓN DEL(LOS) BIEN(ES) con las especificaciones que se detallan a continuación:

(NOTA IMPORTANTE: En caso de detectarse algún incumplimiento o circunstancia que impida la recepción a entera satisfacción del Instituto, de acuerdo a lo establecido en el contrato que ampara la adquisición del bien, deberá procederse al levantamiento del Acta Circunstanciada de Rechazo de los bienes).

1. Descripción general del(los) bien(es) recibidos:

Nombre	Marca	Modelo	Número serie	Cantidad	Clave SAI	Clave PPR	Servicio de ubicación final del equipo

Equipos Accesorios			
Nombre	Marca	Modelo	Número serie

PRECISIONES

*Son todos los equipos amovables el equipo principal para su funcionamiento. Ejemplo: Un tomógrafo se acompaña de una estación de trabajo, proyector de medios de contrastes, impresora de placas, etc., siendo estas últimas equipos accesorios.

Proceso de adquisición:	Cantidad	Entregado a la empresa	Demorado de la empresa	Teléfono de la empresa	Correo electrónico de la empresa

Se procedió a la verificación de los siguientes aspectos, de conformidad con el contrato de referencia:

A. Documentación recibida.

La documentación recibida por parte del proveedor corresponde integralmente a lo siguiente:

- Copias del pedido o contrato, incluyendo la totalidad de sus anexos.
- Original y dos copias de la remisión.
- Listado en el que se detallan las características del empaque, dimensiones, peso y contenido.

Observaciones:

Por lo que revisado lo anterior, se procedió a recibir el embarque y se verifican las condiciones de empaque y empaque siguientes:

B. Condiciones de los empaques y embalaje verificados:

- Que las condiciones físicas corresponden a la lista de empaque.
- Que los sellos de origen se encuentran íntegros y no se encuentran empaques rotos, mojados o dañados por mal manejo.
- Que no presenta daños a simple vista.
- Que las condiciones físicas corresponden a la lista de empaque.
- La cantidad de pallets o tarimas y/o cajas y/o bultos
- No existe diferencia en peso, dimensiones y material de empaque.
- Que las condiciones físicas corresponden a la documentación presentada.
- Que los empaques no se encuentran mojados y/o rotos.
- Presenta buenas condiciones de manejo, verticalidad, fragilidad y humedad.
- La actividad se realiza de acuerdo a lo determinado por el fabricante.

Observaciones:



PRECISIONES

Una vez realizada la verificación anterior y encontrándose que el bien en buen estado se procedió a la instalación del bien entregado, bajo las siguientes especificaciones:

C. Apertura del empaque, instalación y verificación de los bienes.

- Existir la debida correspondencia y concordancia entre lo adquirido y lo entregado en cuanto la cantidad, marca(s) y modelo(s).
- La actividad se realiza de acuerdo a lo determinado por el fabricante.
- La instalación se realiza conforme lo especificado en la guía mecánica, que contiene los requerimientos eléctricos, mecánicos, hidráulicos, sanitarios, espacios físicos y en su caso, instalaciones especiales indicadas, así como de acuerdo a las condiciones del contrato, contemplando todas las acciones requeridas.
- Los C. _____ y C. _____ de forma conjunta con el representante facultado del proveedor, verifican todas y cada una de las características y especificaciones contenidas en el contrato, descritas en la cédula de descripción de artículo (incluyendo en su caso software, accesorios, hardware, etc.) y demás apartados del referido instrumento legal, contra las que cuentan físicamente los bienes entregados.
- Se procedió a la verificación del correcto funcionamiento y operación del bien instalado.

Observaciones: _____

NOTA: en caso de no aplicar alguno de estos procesos porque no se encuentran contemplados en el contrato respectivo, especificarlo claramente en este apartado.

En relación con los siguientes rubros a verificar, se hace constar lo siguiente:

D. Capacitación y entrega de información de operación y servicio.

- La capacitación se lleva a cabo conforme a un plan previamente establecido a satisfacción del Instituto, quedando el proveedor comprometido a desarrollar e impartir un segundo programa dentro del término de la vigencia de la garantía, a solicitud del Instituto.

El resumen de los resultados del programa se presenta en el siguiente cuadro.

Personal operativo	No. de capacitados	Fecha	
		Inicio	Término
Médico			
Técnico			
Enfermería			
Servicios básicos			
Especializado en mantenimiento			
Otro			

Observaciones: _____



PRECISIONES

- El personal de la unidad médica de que se trate recibe la información de operación y servicio de los bienes recibidos, así como licenciamientos de software, aplicativos de configuración y claves de acceso del equipo para uso restringido del Instituto, debiendo corresponder por lo menos a lo que a continuación se describe:

- o Dos juegos de manuales de operación del equipo principal y de sus equipos accesorios para cada Área usuaria de la unidad.
- o Un juego de manuales de operación del equipo principal y de sus equipos accesorios para el Área de conservación de la unidad.
- o Un juego de manuales de servicio completo del equipo principal y de sus equipos accesorios para el Área de conservación de la unidad.
- o Un juego de manuales de operación del equipo principal y de sus equipos accesorios preferentemente en formato digital para el Área de Ingeniería Biomédica de la unidad o delegacional.
- o Un juego de manuales de servicio completo del equipo principal y de sus equipos accesorios preferentemente en formato digital para el Área de Ingeniería Biomédica de la unidad o delegacional.
- o Un juego de software, aplicativos de configuración y claves de acceso del equipo principal y de sus equipos accesorios para el Área de conservación de la unidad.
- o Un juego de software, aplicativos de configuración y claves de acceso del equipo principal y de sus equipos accesorios para el Área de Ingeniería Biomédica de la unidad o delegacional.

Dichos manuales se relacionan a continuación:

Título	Referencia	Anexos	Tipo

NOTA: en caso de no aplicar alguno de estos procesos porque no se encuentran contemplados en el contrato respectivo, especificarlo claramente en este apartado.

Adicionalmente a la documentación señalada al inicio de la presente, se anexa la documentación siguiente:

1. Original del programa de mantenimiento con todas sus fechas y rutinas a realizar conforme al manual del fabricante.
2. Original de constancia de la instalación.
3. Documental comprobatorio de la capacitación otorgada al personal de Instituto.
4. Carta Garantía de los Bienes, firmada en original por el Representante Legal del Proveedor.

NOTA: en caso de no aplicar alguno de estos procesos porque no se encuentran contemplados en el contrato respectivo, especificarlo claramente en este apartado.

Se levanta la presente acta y se hace constar que el bien(es) descrito(s) queda(n) en operación y en poder del Instituto.

"2015, Año del Generalísimo José María Morelos y Pavón"

PRECISIONES

No habiendo otro asunto que hacer constar, siendo las _____ horas del día de su inicio, firmando la presente por cuadruplicado al caos y al margen en original, los que intervinieron en el presente evento y que se encuentran debidamente facultados para contraer las obligaciones que de éste se derivan, quedando un fento original en poder Administrador del Contrato y del Responsable de verificar el cumplimiento de los Bienes Entregados, y dos tantos originales para el Proveedor.

FRMANTES

Para el H.G.R. 250 camas en León, Guanajuato.

Administrador del Contrato

(Firma y matricule)
c.p. Miguel Enrique Vallejo Cortés
Jefe de Servicios Administrativos de la
Delegación.

(Firma y matricule)
Ing. Mónica Lebliza Pacheco Ríos
Coordinador Biomédico Delegacional

Responsable de verificar el cumplimiento de los
Bienes Entregados

Representante(s) del Proveedor designado
para la entrega de(los) bien(es)

(Firma) _____ (Antefirma)
Nombre y No. de identificación

NOTAS IMPORTANTES:

LA TOTALIDAD DE LAS HOJAS QUE CONFORMEN LA PRESENTE ACTA, DEBERÁN CONTENER LA ANTEFIRMA DE LOS SERVIDORES QUE SUSCRIBEN AL FINAL DE LA MISMA.

EN EL CASO DE QUE SE PRESENTE CAMBIO DE PERSONAL, EL RESPONSABLE DE FORMALIZAR EL ACTA SERÁ EL SERVIDOR PÚBLICO QUE LLEGUE A OCUPAR EL "CARGO INDICADO".

EL PRESENTE FORMATO CONTIENE LO MÍNIMO INDISPENSABLE QUE DEBE CONTENER EL ACTA CIRCUNSTANCIADA, EL CUAL ÚNICAMENTE TIENE CARÁCTER ORIENTATIVO MÁS NO LIMITATIVO, PARA LAS ÁREAS RESPONSABLES DE SU ELABORACIÓN.

"2015, Año del Generalísimo José María Morelos y Pavón"

PRECISIONES

Instructivo de llenado del Acta Administrativa Circunstanciada de Entrega, Recepción, Instalación, Puesta en Operación y Capacitación de Bienes de Inversión

La presente acta de deberá requisitar, según aplique, observando lo estipulado en el numeral 2.4.1 "Plazo y Lugar de Entrega", de la Convocatoria, para los bienes del H.G.R. 250 camas en León, Guanajuato, en concordancia con lo indicado en el Anexo No. 17 (Diecisiete).

En la Ciudad de _____, siendo las _____ horas del día _____ del mes _____ del año _____, en la Unidad Médica _____, en presencia de los servidores públicos del Instituto Mexicano del Seguro Social y el(los) representante(s) de la empresa _____, se levanta la presente acta a fin de hacer constar la RECEPCIÓN, INSTALACIÓN, PUESTA EN OPERACIÓN Y CAPACITACIÓN DEL(LOS) BIEN(ES) con las especificaciones que se detallan a continuación:

(NOTA IMPORTANTE: En caso de detectarse algún incumplimiento o circunstancia que impida la recepción a entera satisfacción del Instituto, de acuerdo a lo establecido en el contrato que ampara la adquisición del bien, deberá procederse al levantamiento del Acta Circunstanciada de Rechazo de los bienes).

I. Descripción general de(los) bien(es) recibidos:

Nombre	Marca	Modelo	Material	Cantidad	Clave SAI	Clave PCEI	Servicio de mantenimiento (incluye el seguro)

Nombre	Marca	Modelo	Número Serie	Cantidad

(*) Son todos los equipos acompañar al equipo principal para su funcionamiento. Ejemplo: Un lámpara se acompaña de una estación de trabajo, inyector de medio de contraste, impresora de placas, etc., siendo estos últimos equipos accesorios.

Proceso de adquisición	Contrato Número	Entrega a la empresa	Domillio de la empresa	Teléfono de la empresa	Correo electrónico de la empresa

PRECISIONES

Se procedió a la verificación de los siguientes aspectos, de conformidad con el contrato de referencia:

A. Documentación recibida.

- La documentación recibida por parte del proveedor corresponde integralmente a lo siguiente:
- Copias del pedido o contrato, incluyendo la totalidad de sus anexos.
- Original y dos copias de la remisión.
- Listado en el que se detallan las características del empaque, dimensiones, peso y contenido.

Observaciones:

Por lo que revisado lo anterior, se procedió a recibir el empaque y se verifican las condiciones de empaque y embalaje siguientes:

B. Condiciones de los empaques y embalaje verificados:

- Que las condiciones físicas corresponden a la lista de empaque.
- Que los sellos de origen se encuentran íntegros y no se encuentran empaques rotos, mojados o dañados por mal manejo.
- Que no presenta daños a simple vista.
- Que las condiciones físicas corresponden a la lista de empaque.
- La cantidad de pallets o tarimas y/o cajas y/o bultos
- No existe diferencia en peso, dimensiones y material de empaque.
- Que las condiciones físicas corresponden a la documentación presentada
- Que los empaques no se encuentran mojado(s) y/o roto(s).
- Presenta buenas condiciones de manejo, verticalidad, fragilidad y humedad.
- La actividad se realiza de acuerdo a lo determinado por el fabricante.

Observaciones:

Una vez realizada la verificación anterior y encontrándose que el bien en buen estado se procedió a la instalación del bien entregado, bajo las siguientes especificaciones:

C. Apertura del empaque, instalación y verificación de los bienes.

- Existe la debida correspondencia y concordancia entre lo adquirido y lo entregado en cuanto a la cantidad, marca(s) y modelo(s).
- La actividad se realiza de acuerdo a lo especificado en la guía mecánica, que contiene los requerimientos eléctricos, mecánicos, hidráulicos, sanitarios, espacios físicos y en su caso, instalaciones especiales indicadas, así como de acuerdo a las condiciones del contrato, contemplando todas las acciones requeridas.
- Los C. _____ y C. _____ de forma conjunta con el representante facultado del proveedor, verifican todas y cada una de las características y especificaciones contenidas en el contrato, descritas en la cédula de descripción de artículo

PRECISIONES

- Incluyendo en su caso software, accesorios, hardware, etc.) y demás aparatos del referido instrumento legal, contra las que cuentan físicamente los bienes entregados.
- Se procedió a la verificación del correcto funcionamiento y operación del bien instalado.

Observaciones:

NOTA: en caso de no aplicar alguno de estos procesos porque no se encuentran contemplados en el contrato respectivo, especificarlo claramente en este apartado.

En relación con los siguientes rubros a verificar, se hace constar lo siguiente:

D. Capacitación y entrega de información de operación y servicio.

- La capacitación se lleva a cabo conforme a un plan previamente establecido a satisfacción del instituto, quedando el proveedor comprometido a desarrollar e impartir un segundo programa dentro del término de la vigencia de la garantía, a solicitud del instituto.

El resumen de los resultados del programa se presenta en el siguiente cuadro.

Personal Operativo	No. de capacitados	Fecha	
		Inicio	Año
Médico			
Técnico			
Enfermería			
Servicios básicos			
Especializado en mantenimiento			
Otro			

Observaciones:

- El personal de la unidad médica de que se trate recibe la información de operación y servicio de los bienes recibidos, así como licenciamientos de software, aplicativos de configuración y claves de acceso del equipo para uso restringido del Instituto, debiendo corresponder por lo menos a lo que a continuación se describe:

- Dos juegos de manuales de operación del equipo principal y de sus equipos accesorios para cada Área usuaria de la unidad.
- Un juego de manuales de operación del equipo principal y de sus equipos accesorios para el mantenimiento de la unidad.
- Un juego de manuales de servicio completo del equipo principal y de sus equipos accesorios para el Área de conservación de la unidad.
- Un juego de manuales de operación del equipo principal y de sus equipos accesorios preferentemente en formato digital para el Área de Ingeniería Biomédica de la unidad o delegacional.
- Un juego de manuales de servicio completo del equipo principal y de sus equipos accesorios preferentemente en formato digital para el Área de Ingeniería Biomédica de la unidad o delegacional.
- Un juego de software, aplicativos de configuración y claves de acceso del equipo principal y de sus equipos accesorios para el Área de conservación de la unidad.



"2015, Año del Generalísimo José María Morelos y Pavón"

PRECISIONES

- o Un juego de software, aplicativos de configuración y claves de acceso del equipo principal y de sus equipos accesorios para el Área de Ingeniería Biomédica de la unidad o delegacional.
- Dichos manuales se relacionan a continuación:

Título	Referencia	Anexos	T. 13

NOTA: en caso de no aplicar alguno de éstos procesos porque no se encuentran contemplados en el contrato respectivo, especificarlo claramente en este apartado.

Adicionalmente a la documentación señalada al inicio de la presente, se anexa la documentación siguiente:

1. Original del programa de mantenimiento con todas sus fechas y rutinas a realizar conforme al manual del fabricante.
2. Original de constancia de la instalación.
3. Documental comprobatorio de la capacitación otorgada al personal de Instituto.
4. Carta Garantía de los Bienes, firmada en original por el Representante Legal del Proveedor.

NOTA: en caso de no aplicar alguno de éstos procesos porque no se encuentran contemplados en el contrato respectivo, especificarlo claramente en este apartado.

Se levanta la presente acta y se hace constar que el bien(es) descrito(s) queda(n) en operación y en poder del Instituto.

No habiendo otro asunto que hacer constar, siendo las _____ horas del día de su inicio, firmando la presente por cuadruplicado al calce y al margen en original, los que intervinieron en el presente evento y que se encuentran debidamente facultados para contraer las obligaciones que de éste se deriven, quedando un tanto original en poder Administrador del Contrato y del Responsable de verificar el cumplimiento de los Bienes Entregados, y dos tantos originales para el Proveedor.

FIRMANTES

Para el H.G.R.250, campus en León, Guanajuato.

Administrador del Contrato

Responsable de verificar el cumplimiento de los Bienes Entregados

(Firma y matricula) (Antefirma)
c.p. Miguel Enrique Vallejo Cortés
Jefe de Servicios Administrativos de la Delegación.

(Firma y matricula) (Antefirma)
Ing. Mónica Leticia Pacheco Ríos
Coordinador Biomédico Delegacional



"2015, Año del Generalísimo José María Morelos y Pavón"

PRECISIONES

Representante(s) del Proveedor designado para la entrega de(los) bien(es)

(Firma) (Antefirma)
Nombre y No. de identificación

NOTAS IMPORTANTES:

LA TOTALIDAD DE LAS HOJAS QUE CONFORMEN LA PRESENTE ACTA, DEBERÁN CONTENER LA ANTEFIRMA DE LOS SERVIDORES QUE SUSCRIBEN AL FINAL DE LA MISMA.

EN EL CASO DE QUE SE PRESENTE CAMBIO DE PERSONAL, EL RESPONSABLE DE FORMALIZAR EL ACTA SERÁ EL SERVIDOR PUBLICO QUE LLEGUE A OCUPAR EL "CARGO INDICADO".

EL PRESENTE FORMATO CONTIENE LO MÍNIMO INDISPENSABLE QUE DEBE CONTENER EL ACTA CIRCUNSTANCIADA, EL CUAL ÚNICAMENTE TIENE CARÁCTER ORIENTATIVO MÁS NO LIMITATIVO, PARA LAS ÁREAS RESPONSABLES DE SU ELABORACIÓN.

PRECISIONES

No.	Dato	Anotar
1	Nombre	Nombre completo del equipo principal Son todos los equipos comprados al equipo principal para su funcionamiento Ejemplo: Un tomógrafo se acompaña de una estación de trabajo, inyector de medicamento, impresora de placas, etc., siendo estos últimos equipos accesorios.
2	Equipos accesorios	
3	Nombre de adquisición	Nombre de todos los equipos accesorios
4	Proceso de adquisición	Nombre de licitación o adjudicación
5	Contrato Número	Número de contrato que ampara la adquisición del bien recibido
6	Financiado a la empresa	Nombre completo de la empresa adjudicada
7	Domicilio de la empresa	Dirección oficial completa de la empresa
8	Teléfono de la empresa	Número telefónico oficial de la empresa
9	Correo electrónico de la empresa	Correo electrónico oficial de la empresa
10	Observaciones	Consignar cualquier situación que por obligación de los responsables deba reportarse
11	La instalación se realiza conforme lo especificado en la guía mecánica, que contiene los requerimientos eléctricos, mecánicos, hidráulicos, sanitarios, espacios libres y en su caso instalaciones especiales indicadas, así como de acuerdo a las condiciones del contrato, contemplando todas las acciones requeridas.	Ejemplo: desinstalación de equipos, instalación de equipos nuevos y accesorios, etc.
12	Los C. _____ y _____	Nombre(s) de ellos/ responsable(s) de verificar si o los bienes en el presente seco de entrega recepción
13	Personal operativo	Se refiere a la categoría del personal que toma la capacitación
14	No. de capacitados	Número de personas que tomaron de principio a fin la capacitación del manejo del equipo, de acuerdo a su categoría y programa
15	Fecha	Fecha de inicio y término de capacitación, según sea el caso de cada categoría
16	Título	Nombre del manual, el cual generalmente coincide con el nombre del equipo para el cual fue diseñado
17	Referencia	Número que otorga el fabricante al manual
18	Apoyos	Número de anexos (en caso de que el manual cuente con ellos)
19	Tipo	Especificar a quien va dirigido el manual, por ejemplo: usuario, área médica o administrativa, servicio, mantenimiento, lista de partes, diagramas, etc.
20	Responsable de Ingeniería Biomédica (en caso de ser requerido)	Se convoca al Responsable de Ingeniería Biomédica en caso de requerir reservar técnica especializada



ANEXO NÚMERO 13-B3 (TRECE-B3)

PARA LOS BIENES DEL H.C.R. 250 CAMAS EN LEÓN, GUANAJUATO.

ACTA ADMINISTRATIVA CIRCUNSTANCIADA DE RECHAZO DE BIENES DE INVERSIÓN

En la Ciudad de _____, siendo las _____ horas del día _____ del mes _____ del año _____, se levanta la presente Acta para hacer constar la RECEPCIÓN DEL(LOS) BIEN(ES) con las siguientes especificaciones:

Nombre	Marca	Modelo	Equipo	Cantidad	Estado	Observaciones

De cual se cuenta con la siguiente información adicional:

Unidad Destino	Delegación
Nombre de la empresa	
Dirección de la empresa	
Teléfono	Código electrónico
Procedimiento de adquisición No.	Contrato No.

El motivo del rechazo obedece a las siguientes razones que a continuación se exponen:

(Empty lines for reasons of rejection)

Se levanta la presente acta y se hace constar que el(los) bien(s) descrito(s) fue(ron) regresado(s) íntegramente al proveedor.

Se establece el compromiso por parte del proveedor, para la nueva fecha de entrega del(los) bien(es), el día _____ del mes _____ del año _____, siempre y cuando la nueva fecha se encuentre dentro del plazo establecido en la cláusula correspondiente para la entrega recepción del bien.

No habiendo otro asunto que haber constar, siendo las _____ horas del día de su inicio, firmando la presente por triplicado el calle y al margen en original, los que intervinieron en el presente evento y que se encuentran debidamente facultados para contraer las obligaciones que de éste se deriven, quedando un tanto original en poder de cada uno de los firmantes.

FIRMANTES

Para el H.C.R. 250 camas en León, Guanajuato.

Administrador del Contrato

(Firma y matriculada) (Antefirma)
c.p. Miguel Enrique Vallejo Cortés
Jefe de Servicios Administrativos de la
Delegación.

Responsable de verificar el cumplimiento de los Bienes Entregados

(Firma y matriculada) (Antefirma)
Ing. Mónica Leticia Pacheco Ríos
Coordinador Biomédico Delegacional

Representante(s) del Proveedor designado para la entrega de(los) bien(es)

(Firma) (Antefirma)
Nombre y No. de identificación

NOTAS IMPORTANTES:

1. LA TOTALIDAD DE LAS HOJAS QUE CONFORMEN LA PRESENTE ACTA, DEBERÁN CONTENER LA ANTERIOR DE LOS SERVIDORES QUE SUSCRIBEN AL FINAL DE LA MISMA.
2. EN EL CASO DE QUE SE PRESENTE CAMBIO DE PERSONAL, EL RESPONSABLE DE FORMALIZAR EL ACTA SERÁ EL SERVIDOR PÚBLICO QUE LLEGE A OCUPAR EL "CARGO INDICADO".
3. EL PRESENTE FORMATO CONTIENE LO MÍNIMO INDISPENSABLE QUE DEBE CONTENER EL ACTA CIRCUNSTANCIADA. EL CUAL ÚNICAMENTE TIENE CARÁCTER ORIENTATIVO MÁS NO LIMITATIVO, PARA LAS ÁREAS RESPONSABLES DE SU ELABORACIÓN.



Instructivo de llenado del Acta Administrativa Circunstanciada Rechazo de Bienes de Inversión

En la Ciudad de _____ siendo las _____ horas del día: _____ del mes: _____ del año _____ en el domicilio de _____ se levanta la presente Acta para hacer constar la RECEPCIÓN DEL(LOS) BIENES) con las siguientes especificaciones:

Equipo				
Nombre	Marca	Modelo	Número de serie	Cantidad
1	2	3	4	5

De cual se cuenta con la siguiente información adicional:

Unidad o UMAE destino	6	Delegación	7
Nombre de la empresa	8		
Dirección de la empresa	9		
Teléfono de la empresa	10	Correo electrónico	11
Procedimiento de adquisición No. _____	12	Contrato No. _____	13

El motivo del rechazo obedece a las siguientes razones que a continuación se exponen:

Se levanta la presente acta y se hace constar que el(los) bien(es) descrito(s) fue(ron) regresado(s) íntegramente al proveedor.

Se establece el compromiso por parte del proveedor para la nueva fecha de entrega del(los) bien(es) el día _____ del mes de _____ del año _____, siempre y cuando la nueva fecha se encuentre dentro del plazo establecido en la cláusula correspondiente para la entrega recepción del bien.

No habiendo otro asunto que hacer constar, siendo las _____ horas del día de su inicio, firmando la presente por triplicado al cable y al margen en original, los que intervinieron en el presente evento y que se encuentran debidamente facultados para contraer las obligaciones que da éste se derivan, quedando un tanto original en poder de cada uno de los firmantes:

FIRMANTES:
Para el H.G.R.250 camasa en León, Guanajuato.

Administrador del Contrato

(Firma y matricula) _____ (Ante firma)
c.p. Miguel Enrique Valdejo Cortés
Jefe de Servicios Administrativos de la
Delegación.

Responsable de verificar el cumplimiento de los
Bienes Entregados

(Firma y matricula) _____ (Ante firma)
Ing. Monica Leticia Pacheco Rios
Coordinador Biomédico Delegacional

Representante(s) del Proveedor designado
para la entrega del(los) bien(es)

(Firma) _____ (Ante firma)
Nombre y No. de identificación _____

NOTAS IMPORTANTES:

- LA TOTALIDAD DE LAS HOJAS QUE CONFORMEN LA PRESENTE ACTA, DEBERÁN CONTENER LA ANTERFIRMA DE LOS SERVIDORES QUE SUSCRIBEN AL FINAL DE LA MISMA.
- EN EL CASO DE QUE SE PRESENTE CAMBIO DE PERSONAL, EL RESPONSABLE DE FORMALIZAR EL ACTA SERÁ EL SERVIDOR PÚBLICO QUE LLEGUE A OCUPAR EL CARGO INDICADO.
- EL PRESENTE FORMATO CONTIENE LO MÍNIMO INDISPENSABLE QUE DEBE CONTENER EL ACTA CIRCUNSTANCIADA, EL CUAL ÚNICAMENTE TIENE CARÁCTER ORIENTATIVO MAS NO LIMITATIVO, PARA LAS ÁREAS RESPONSABLES DE SU ELABORACIÓN.



No.	Dato	Anotar
1	Nombre	Nombre completo de equipo que se rechaza en este acto.
2	Unidad o UMAE Destino	Nombre de la Unidad Médica delegacional o la Unidad Médica de Alta Especialidad en que se elabora el acto.
3	Delegación	Delegación a la que pertenece la Unidad Médica.
4	Marca	Marca del equipo
5	Modelo	Modelo del equipo
6	No. de Serie	Número de serie del equipo
7	Cantidad	Número de equipos que en el acto se entregan.
8	Nombre de la empresa	Nombre completo de la empresa adjudicada.
9	Dirección de la empresa	Dirección de la empresa con código postal.
10	Teléfono de la empresa	Teléfono fijo de la empresa.
11	Correo electrónico	Correo electrónico oficial de la empresa.
12	Procedimiento de adjudicación	Número de licitación o adjudicación.
13	Contrato no.	Número contrato que contempla la adquisición del bien recibido.
14	Responsable de Ingeniería Biomédica (en caso de ser requerido)	Se convocará al Responsable de Ingeniería Biomédica en caso de requerir asesoría técnica especializada

ANEXOS
DIVISION DE CONTRATOS

SIN TEXTO



INSTITUTO MEXICANO DEL SEGURO SOCIAL
DIRECCIÓN DE ADMINISTRACIÓN
UNIDAD DE ADMINISTRACIÓN
COORDINACIÓN DE ADQUISICIÓN DE BIENES
Y CONTRATACIÓN DE SERVICIOS

Contrato Número
15BI0091

LICITACIÓN PÚBLICA
INTERNACIONAL
LA-019GYR040-T21-2015

ANEXO 5

“PRECISIONES REALIZADAS POR LA COORDINACIÓN DE INFRAESTRUCTURA INMOBILIARIA EN SU CALIDAD DE ÁREA REQUERENTE, ESPECÍFICAMENTE A LAS CONDICIONES RESPECTO DE LOS BIENES CON DESTINO AL HOSPITAL GENERAL REGIONAL 250 CAMAS EN LEÓN, GUANAJUATO Y “PORCENTAJES DE PAGO PARA LOS BIENES CORRESPONDIENTES AL H.G.R. 250 LEÓN, GUANAJUATO”.

EL PRESENTE ANEXO CONSTA DE 4 HOJAS INCLUYENDO ESTA CARÁTULA

ANEXOS

DIVISIÓN DE CONTRATOS

DIVISION DE CONTRATOS

SIN TEXTO

PRECISIONES

AVISO

CON FUNDAMENTO EN LO ESTABLECIDO EN EL ARTÍCULO 33 PRIMER PÁRRAFO DE LA LEY DE ADQUISICIONES, ARRENDAMIENTOS Y SERVICIOS DEL SECTOR PÚBLICO Y ARTÍCULO 42 PRIMER PÁRRAFO DE SU REGLAMENTO, SE HACE DEL CONOCIMIENTO A LOS LICITANTES PARTICIPANTES EN LA LICITACIÓN PÚBLICA INTERNACIONAL BAJO LA COBERTURA DE LOS TRATADOS DE LIBRE COMERCIO QUE CONTIENEN EL CAPÍTULO DE COMPRAS NÚMERO LA-01867040-171-2016, LAS SIGUIENTES PRECISIONES REALIZADAS POR LA COORDINACIÓN DE INFRAESTRUCTURA INMOBILIARIA EN SU CALIDAD DE ÁREA REQUERENTE, ESPECÍFICAMENTE A LAS CONDICIONES RESPECTO DE LOS BIENES CON DESTINO AL HOSPITAL GENERAL REGIONAL 250 CAMAS EN LEÓN, GUANAJUATO.

2.2.1. RECEPCIÓN, INSTALACIÓN Y PUESTA EN OPERACIÓN. ...

ANEXOS DIVISION DE CONTRATOS

En caso de que la Unidad Médica Destino, no se encuentre en condiciones óptimas para la recepción de los bienes a entera satisfacción del Instituto, el Administrador del Contrato así deberá coordinar vía Correo Electrónico con el proveedor, con el menor plazo posible, diez días hábiles de anticipación, a fin de que se le indique la fecha y lugar en el que se realizará la recepción de los bienes, conforme se señala en el numeral 2.4.1. "Plazo y Lugar de entrega".

PRECISIONES

2.4. PLAZO, LUGAR, CONDICIONES DE ENTREGA Y CAMBIO.

2.4.1. PLAZO Y LUGAR DE ENTREGA.

Los plazos y lugares de entrega de los bienes a entera satisfacción del(los) Instituto, serán los señalados en el Anexo No. 2 (Dos) "Guía de Distribución y Requisitos de Instalación y Capacitación. Asimismo, el plazo de entrega se comunicará a partir del día natural siguiente al Acto de comunicación de Fallo.

Para el caso del H.G.R. 250 Camas en León, Guanajuato, los plazos de entrega de los bienes, serán conforme a lo señalado en la columna "Plazo de entrega" del Anexo No. 2 (Dos) "Guía de Distribución y Requisitos de Instalación y Capacitación. Dicho plazo de entrega se comunicará a partir del día natural siguiente al Acto de comunicación de Fallo debiendo coordinarse con el administrador del contrato vía correo electrónico a fin de que se indique el lugar en que se llevará a cabo la recepción de los bienes. En el caso de que la recepción se realice en las instalaciones del proveedor, donde una vez agotados los días de verificación y recepción de los bienes, a través del administrador del contrato, los mismos quedarán en poder del

PRECISIONES

2.2.2. CAPACITACIÓN.

Para la capacitación el proveedor deberá coordinarse con el Administrador de contrato, o con el personal que este designe, quedando constancia en el "Acta Administrativa Circunstanciada de Entrega, Recepción, Instalación, Puesta en Operación y Capacitación de Bienes de Inversión" Anexos Nos. 13-A1 (Tracce-A1), 13-A2 (Tracce-A2), 13-A3 (Tracce-A3) y 13-A4 (Tracce-A4), señalando a su vez si está o no electo a entera satisfacción del Instituto.

Para el caso del H.G.R. 250 Camas en León, Guanajuato, la capacitación se realizará conforme a los plazos y condiciones que se señalan en el numeral 2.4.1. "Plazo y lugar de entrega" de la presente Convocatoria, con el personal que este designe, quedando constancia en el Anexo No. 13-A3 (Tracce-A3), "Acta administrativa circunstanciada de entrega, recepción, instalación, puesta en operación y capacitación de bienes de inversión", señalando a su vez si está o no electo a entera satisfacción del Instituto.

PRECISIONES

proveedor, en calidad de Depositario a Título Gratuito, conforme a lo establecido en los artículos 2516, 2517, 2522 y demás relativos y aplicables del Código Civil Federal, siendo estos los responsables de la guarda y custodia de dichos bienes hasta su entrega en los sitios de destino final señalados en el Anexo No. 2 (Dos). Para el caso de los bienes que no requieren instalación, deberá notificarse vía correo electrónico al proveedor con 10 días hábiles de anticipación la fecha en la que podrá realizarse la recepción de los bienes en el H.G.R. 250 Camas en León, Guanajuato, debiendo levantar un acta administrativa de hechos en la que conste la entrega a entera satisfacción del Instituto y a partir de la cual se iniciará el cómputo del plazo de la garantía de los bienes señalado en el numeral 14.1 "Garantía de los Bienes".

Para el caso de los bienes para el H.G.R.250 Camas en León, Guanajuato que requieren la instalación, puesta en operación y/o capacitación, según sea el caso, el Administrador del Contrato deberá notificar vía correo electrónico al proveedor, con 10 días hábiles de anticipación la fecha en la que podrá realizarse la recepción de los bienes, y por ende la instalación y/o capacitación correspondiente, mismas que deberán cumplirse dentro del plazo establecido en el Anexo No. 17 (Diecisiete). Dicho plazo se computará a partir de la fecha de notificación que realice el proveedor para tal efecto, debiendo levantarse el Acta administrativa circunstanciada de entrega, recepción, instalación, puesta en operación y capacitación del



PRECISIONES

<p>En caso de que la Unidad Médica, no se encuentre en condiciones de recibir los bienes a entrega satisfacción del Instituto, el Administrador del Contrato, deberá solicitar por escrito a la Coordinación de Adquisición de Bienes de Inversión y Activos, e más tardar con 15 días hábiles de antelación a los pliegos de entrega de los bienes, la elaboración del convenio modificatorio a los contratos que resulten, dentro de la vigencia de los mismos; señalando las causas por las cuales los bienes no puedan ser recibidos, e indicando la nueva fecha de entrega, de conformidad con lo establecido en los artículos 62, de la Ley y 91, de su Reglamento, indicando la fecha límite de entrega.</p>	<p>Bienes de Inversión, conforme al Anexo 13-43 para acreditar dichos cheques y a partir de la cual se iniciará el cómputo del plazo de la garantía de los bienes señalados en el numeral 14.1 Garantía de los Bienes.</p> <p>Salvo para el caso del H.G.R. 290 Camas en León, Guanajuato, en caso de que la Unidad Médica, no se encuentre en condiciones de recibir los bienes a entrega satisfacción del Instituto, el Administrador del Contrato, deberá solicitar por escrito a la Coordinación de Adquisición de Bienes de Inversión y Activos, e más tardar con 15 días hábiles de antelación a los pliegos de entrega de los bienes, la elaboración del convenio modificatorio a los contratos que resulten, dentro de la vigencia de los mismos; señalando las causas por las cuales los bienes no puedan ser recibidos, e indicando la nueva fecha de entrega, de conformidad con lo establecido en los artículos 62 de la Ley y 91 de su Reglamento, indicando la fecha límite de entrega.</p>
---	---

5

DIVISION DE CONTRATOS



PRECISIONES

<p>a) Cuando el proveedor no entregue a entrega satisfacción del Instituto, los bienes que le hayan sido requeridos en los pliegos previstos de la presente Convocatoria.</p> <p>b) Cuando el proveedor no entregue dentro del plazo señalado en el numeral 2.4.3, "Cambio de la presente Convocatoria, los bienes que el Instituto haya solicitado para su entrega.</p>	<p>El Instituto aplicará la pena convencional por cada día de atraso en la entrega de los bienes por el equivalente al 2.25% sobre el valor total de lo incumplido, sin incluir el IVA, en cada uno de los supuestos siguientes:</p> <p>e) Cuando el proveedor no entregue los bienes adjudicados en los pliegos previstos en el numeral 2.4.1 "Plazo y Lugar de entrega", según el párrafo de la presente Convocatoria.</p> <p>f) Cuando el proveedor no realice la instalación, puesta en operación y/o capacitación, según sea el caso, de</p>
--	---

7



PRECISIONES

<p>15.- PENAS CONVENCIONALES POR ATRASO EN LA ENTREGA DE LOS BIENES.</p> <p>El Instituto aplicará la pena convencional por cada día de atraso en la entrega de los bienes a entrega satisfacción del Instituto, por el equivalente al 2.25% sobre el valor total de lo incumplido, sin incluir el IVA, en cada uno de los supuestos siguientes:</p>	<p>16.- PENAS CONVENCIONALES POR ATRASO EN LA ENTREGA DE LOS BIENES PARA EL H.G.2.166 CAMAS EN LA VILLA DE ALVAREZ, COLIMA, H.G.R. 290 CAMAS EN REWOSA, TAMPALIPAS Y REPOSICIÓN (DIVERSAS UNIDADES)</p>
---	---

6



PRECISIONES

<p>16.- CONDICIONES DE PAGO.</p>	<p>La pena convencional por atraso se calculará por cada día de incumplimiento, de acuerdo con el porcentaje de penalización establecido, expresado como porcentaje de los porcentajes establecidos en el Anexo No. 17 (Detalle) para la entrega, instalación, puesta en operación y capacitación según sea el caso. La suma de todas las penas convencionales aplicables al proveedor no deberá exceder el importe de la garantía de cumplimiento.</p> <p>g) Cuando el proveedor no entregue dentro del plazo señalado en el numeral 2.4.3, "Cambio de la presente Convocatoria, los bienes que el(los) Instituto haya solicitado para su entrega.</p>
----------------------------------	---

8



"2015, Año del Generalísimo José María Morelos y Pavón"

PRECISIONES

Para el trámite de pago el Proveedor deberá expedir sus comprobantes fiscales digitales en el esquema de facturación electrónica, con las especificaciones normadas por el Sistema de Administración Tributaria (SAT), a nombre del Instituto Mexicano del Seguro Social, con Registro Federal de Contribuyentes UNS42123146, domicilio en Avenida Paseo de la Estrella 476, Colonia Juárez, C.P. 06600, Delegación Cuauhtémoc, México, D.F., para la validación de dichos comprobantes el Proveedor deberá cargar en Internet, a través del Portal de Servicios a Proveedores de la página del Instituto, el archivo en formato XML, la validez de los mismos será determinada durante la carga y únicamente los comprobantes válidos serán procedentes para pago.

PARA EL CASO DEL H.G.R.R. 260 CAMAS EN LEÓN GUANAJUATO.

El pago de los bienes se efectuará en pesos mexicanos, de la siguiente manera:

El pago se realizará en una o dos exhibiciones según corresponda, por partida completa entregada, conteniendo los porcentajes establecidos para la recepción, instalación, puesta en operación y/o capacitación según Anexo No. 17 (Disalado).

El pago se efectuará a los 20 días naturales posteriores a la



"2015, Año del Generalísimo José María Morelos y Pavón"

PRECISIONES

d. Copia del Contrato.

e. Copia de Fianza.

f. Carta Garantía de los Bienes, expedida por el Proveedor.

g. En su caso, Nota de Crédito por sanciones o penalizaciones, en las que se indique:

- a. Número de Contrato
- b. Número de Proveedor

h. Hoja de "Entrega de Nota de Recepción" emitida por el Sistema Institucional PREI Millenium, para la cual el Proveedor podrá ponerse en contacto con los Administradores de los Contratos, señalados en el numeral 13.3 de la presente Convocatoria, a fin de que se realice el registro de la recepción de los bienes a entera satisfacción en el Sistema de Compras del Instituto (PREI Millenium), entregando una copia de la representación impresa del comprobante fiscal digital y documentación anexada en los puntos e, b, c, d, g, y h, debidamente requisitadas.

La documentación comprobatoria a entregar por parte del proveedor para los bienes con pagos parciales de acuerdo a los parámetros establecidos en el Anexo No. 17 (Disalado).

ANEXO
DIVISION DE CONTRATOS



"2015, Año del Generalísimo José María Morelos y Pavón"

PRECISIONES

entrega de la representación impresa del comprobante fiscal digital y documentación comprobatoria que acredite la entrega, instalación, puesta en operación y/o capacitación, según corresponda, de los bienes a entera satisfacción del Instituto, en la División de Trámite de Ejecuciones, ubicada en calle Gobernador Tiburcio Morfín No. 15, Col. San Miguel Chapultepec, Delegación Miguel Hidalgo, México, D.F., C.P. 11860, de lunes a viernes en un horario de 9:00 a 14:00 horas, previa validación y autorización que para tal efecto realice el Administrador del contrato.

La documentación comprobatoria a entregar por parte del proveedor para el caso de pago de bienes en una sola exhibición será:

- a. Remisiones del pedido originales debidamente selladas y firmadas que emparen los bienes entregados a entera satisfacción.
- b. Original del Acta administrativa circunstanciada de entrega, recepción, instalación, puesta en operación y capacitación de bienes de inversión (Según aplique el caso).
- c. Copia del pedimento de importación (en su caso).



"2015, Año del Generalísimo José María Morelos y Pavón"

PRECISIONES

serán:

Para la recepción de los bienes según numeral 2.4.1.

- a) Remisiones del pedido originales debidamente selladas y firmadas que emparen los bienes entregados.
- b) Original del Acta Administrativa Circunstanciada de Entrega - Recepción, de Bienes de Inversión.
- c) Copia del pedimento de importación (en su caso).
- d) Copia del Contrato.
- e) Copia de Fianza.
- f) Carta Garantía de los Bienes, expedida por el Proveedor.
- g) En su caso, Nota de Crédito por sanciones o penalizaciones, en las que se indique:
 - a. Número de Contrato
 - b. Número de Proveedor.
- h) Hoja de "Entrega de Nota de Recepción" emitida por el Sistema Institucional PREI Millenium, para la cual el Proveedor podrá ponerse en contacto con los Administradores de los Contratos, señalados en el numeral 13.3 de la presente



PRECISIONES

	<p>Comenzando a fin de que se realice el registro de la recepción de los Bienes a su vez se entregó en el Sistema de Compras del Instituto (PSI Millenium), entregando una copia de la representación impresa del comprobante fiscal digital y documentación emitida en los puntos a, b, c, d, e, f y g, debidamente justificadas.</p> <p>Para la instalación, puesta en operación y/o capacitación, según sea el caso, de acuerdo a lo señalado en el numeral 2.4.1.:</p> <ul style="list-style-type: none">a. Original del Acta Administrativa Circunstanciada de Entrega, Recepción, Instalación Puesta en Operación y Capacitación de los Bienes de Inversiónb. Copia del Contratoc. En su caso, Nota de Crédito por sanciones o penalizaciones, en las que se indique:<ul style="list-style-type: none">a. Número de Contratob. Número de Proveedor
--	---

ANEXOS
DIVISION DE CONTRATOS

SIN TEXTO



INSTITUTO MEXICANO DEL SEGURO SOCIAL
DIRECCIÓN DE ADMINISTRACIÓN
UNIDAD DE ADMINISTRACIÓN
COORDINACIÓN DE ADQUISICIÓN DE BIENES
Y CONTRATACIÓN DE SERVICIOS

Contrato Número
15BI0091

LICITACIÓN PÚBLICA
INTERNACIONAL
LA-019GYR040-T21-2015

ANEXO 6

“FORMATO FIANZA DE CUMPLIMIENTO DE CONTRATO”

EL PRESENTE ANEXO CONSTA DE 2 HOJAS INCLUYENDO ESTA CARÁTULA

ANEXOS
DIVISION DE CONTRATOS

SIN TEXTO

(NOMBRE DE LA AFIANZADORA), EN EJERCICIO DE LA AUTORIZACIÓN QUE LE OTORGÓ EL GOBIERNO FEDERAL, POR CONDUCTO DE LA SECRETARÍA DE HACIENDA Y CRÉDITO PÚBLICO, EN LOS TÉRMINOS DE LOS ARTÍCULOS 11 y 36 DE LA LEY DE INSTITUCIONES DE SEGUROS Y DE FIANZAS, SE CONSTITUYE FIADORA POR LA SUMA DE: (ANOTAR EL IMPORTE QUE PROCEDA DEPENDIENDO DEL PORCENTAJE AL CONTRATO SIN INCLUIR EL IVA.)

ANTE: EL INSTITUTO MEXICANO DEL SEGURO SOCIAL PARA GARANTIZAR POR (NOMBRE O DENOMINACIÓN SOCIAL DE LA EMPRESA), CON DOMICILIO EN (DOMICILIO DE LA EMPRESA), EL FIEL Y EXACTO CUMPLIMIENTO DE TODAS Y CADA UNA DE LAS OBLIGACIONES A SU CARGO, DERIVADAS DEL CONTRATO DE (ADQUISICIÓN, PRESTACIÓN DE SERVICIO,) NÚMERO (NÚMERO DE CONTRATO) DE FECHA (FECHA DE SUSCRIPCIÓN), QUE SE ADJUDICÓ A DICHA EMPRESA CON MOTIVO DEL PROCEDIMIENTO DE CONTRATACIÓN (ESPECIFICAR SI FUE PROCEDIMIENTO DE LICITACIÓN PÚBLICA, INVITACIÓN A CUANDO MENOS TRES PERSONAS, ADJUDICACIÓN DIRECTA Y EL NÚMERO DE ÉSTA), RELATIVO A LA ADQUISICIÓN DE (OBJETO DEL CONTRATO); LA PRESENTE FIANZA, TENDRÁ UNA VIGENCIA DE (SE DEBERÁ INSERTAR EL LAPSO DE VIGENCIA QUE SE HAYA ESTABLECIDO EN EL CONTRATO), CONTADOS A PARTIR DE LA SUSCRIPCIÓN DEL CONTRATO, ASÍ COMO DURANTE LA SUBSTANCIACIÓN DE TODOS LOS RECURSOS Y MEDIOS DE DEFENSA LEGALES QUE, EN SU CASO, SEAN INTERPUESTOS POR CUALQUIERA DE LAS PARTES Y HASTA QUE SE DICTE LA RESOLUCIÓN DEFINITIVA POR AUTORIDAD COMPETENTE; AFIANZADORA (ESPECIFICAR LA INSTITUCIÓN AFIANZADORA QUE EXPIDE LA GARANTÍA), EXPRESAMENTE SE OBLIGA A PAGAR AL INSTITUTO LA CANTIDAD GARANTIZADA O LA PARTE PROPORCIONAL DE LA MISMA, POSTERIORMENTE A QUE SE LE HAYAN APLICADO AL (PROVEEDOR,) LA TOTALIDAD DE LAS PENAS CONVENCIONALES Y DEDUCCIONES, EN CASO DE APLICAR, ESTABLECIDAS EN LAS CLÁUSULAS (NÚMERO DE CLÁUSULA DEL CONTRATO EN QUE SE ESTIPULAN LAS PENAS CONVENCIONALES Y DEDUCCIONES, EN CASO DE APLICAR, QUE DEBA PAGAR EL FIADO) DEL CONTRATO DE REFERENCIA, MISMAS QUE NO PODRÁN SER SUPERIORES A LA SUMA QUE SE AFIANZA Y/O POR CUALQUIER OTRO INCUMPLIMIENTO EN QUE INCURRA EL FIADO. ASÍ MISMO, LA PRESENTE GARANTÍA SOLO PODRÁ SER CANCELADA A SOLICITUD EXPRESA Y PREVIA AUTORIZACIÓN POR ESCRITO DEL INSTITUTO MEXICANO DEL SEGURO SOCIAL; AFIANZADORA (ESPECIFICAR LA INSTITUCIÓN AFIANZADORA QUE EXPIDE LA GARANTÍA), EXPRESAMENTE CONSIENTE: A) QUE LA PRESENTE FIANZA SE OTORGA DE CONFORMIDAD CON LO ESTIPULADO EN EL CONTRATO ARRIBA INDICADO; B) QUE EN CASO DE INCUMPLIMIENTO POR PARTE DEL (PROVEEDOR, PRESTADOR DE SERVICIO, ETC.) A CUALQUIERA DE LAS OBLIGACIONES CONTENIDAS EN EL CONTRATO, EL INSTITUTO PODRÁ PRESENTAR RECLAMACIÓN DE LA MISMA DENTRO DEL PERIODO DE VIGENCIA ESTABLECIDO EN EL MISMO, E INCLUIDO, DENTRO DEL PLAZO DE DIEZ MESES, CONTADOS A PARTIR DEL DÍA SIGUIENTE EN QUE CONCLUYA LA VIGENCIA DEL CONTRATO, O BIEN, A PARTIR DEL DÍA SIGUIENTE EN QUE EL INSTITUTO NOTIFIQUE POR ESCRITO AL (PROVEEDOR, PRESTADOR DE SERVICIO, ETC.) LA RESCISIÓN DEL INSTRUMENTO JURÍDICO; C) QUE PAGARÁ AL INSTITUTO LA CANTIDAD GARANTIZADA O LA PARTE PROPORCIONAL DE LA MISMA, POSTERIORMENTE A QUE SE LE HAYAN APLICADO AL (PROVEEDOR, PRESTADOR DE SERVICIO, ETC.) LA TOTALIDAD DE LAS PENAS CONVENCIONALES ESTABLECIDAS EN LA CLÁUSULA (NÚMERO DE CLÁUSULA DEL CONTRATO EN QUE SE ESTIPULAN LAS PENAS CONVENCIONALES QUE EN SU CASO DEBA PAGAR EL FIADO) DEL CONTRATO DE REFERENCIA, MISMAS QUE NO PODRÁN SER SUPERIORES A LA SUMA QUE SE AFIANZA Y/O POR CUALQUIER OTRO INCUMPLIMIENTO EN QUE INCURRA EL FIADO; D) QUE LA FIANZA SOLO PODRÁ SER CANCELADA A SOLICITUD EXPRESA Y PREVIA AUTORIZACIÓN POR ESCRITO DEL INSTITUTO MEXICANO DEL SEGURO SOCIAL; E) QUE DA SU CONSENTIMIENTO AL INSTITUTO EN LO REFERENTE AL ARTÍCULO 179 DE LA LEY DE INSTITUCIONES DE SEGUROS Y DE FIANZAS PARA EL CUMPLIMIENTO DE LAS OBLIGACIONES QUE SE AFIANZAN; F) QUE SI ES PRORROGADO EL PLAZO ESTABLECIDO PARA EL CUMPLIMIENTO DEL CONTRATO, O EXISTA ESPERA, LA VIGENCIA DE ESTA FIANZA QUEDARÁ AUTOMÁTICAMENTE PRORROGADA EN CONCORDANCIA CON DICHA PRORROGA O ESPERA; G) QUE LA FIANZA CONTINUARÁ VIGENTE DURANTE LA SUBSTANCIACIÓN DE TODOS LOS RECURSOS Y MEDIOS DE DEFENSA LEGALES QUE, EN SU CASO, SEAN INTERPUESTOS POR CUALQUIERA DE LAS PARTES, HASTA QUE SE DICTE LA RESOLUCIÓN DEFINITIVA POR AUTORIDAD COMPETENTE; AFIANZADORA (ESPECIFICAR LA INSTITUCIÓN AFIANZADORA QUE EXPIDE LA GARANTÍA), ADMITE EXPRESAMENTE SOMETERSE INDISTINTAMENTE, Y A ELECCIÓN DEL BENEFICIARIO, A CUALESQUIERA DE LOS PROCEDIMIENTOS LEGALES ESTABLECIDOS EN LOS ARTÍCULOS 279 y 280 DE LA LEY DE INSTITUCIONES DE SEGUROS Y DE FIANZAS EN VIGOR, O, EN SU CASO, A TRAVÉS DEL PROCEDIMIENTO QUE ESTABLECE EL ARTÍCULO 69 DE LA LEY DE PROTECCIÓN Y DEFENSA AL USUARIO DE SERVICIOS FINANCIEROS VIGENTE, FIN DE TEXTO

ANEXOS
DIVISION DE CONTRATOS

SIN TEXTO