

The image features a large, semi-transparent watermark of the IMSS logo in the background. The logo consists of a stylized figure of a person with arms raised, enclosed within a rounded square frame. Below this frame, the letters 'IMSS' are written in a bold, sans-serif font. The watermark is light gray and serves as a background for the text.

Se manifiesta que el
archivo publicado es
la mejor versión
disponible con la
que cuenta el
Instituto Mexicano
del Seguro Social.



**INSTITUTO MEXICANO DEL SEGURO SOCIAL
DIRECCIÓN DE ADMINISTRACIÓN
UNIDAD DE ADMINISTRACIÓN
COORDINACIÓN DE ADQUISICIÓN DE BIENES Y
CONTRATACIÓN DE SERVICIOS**

Contrato Número
15BI0062

LICITACIÓN PÚBLICA
INTERNACIONAL
LA-019GYR040-T21-2015

Contrato para la adquisición de Equipo Médico, correspondiente al Programa de Equipamiento Asociado a Obra 2015, para las Unidades Médicas: Hospital General Regional 230 Camas en Reynosa, Tamaulipas, Hospital General de Zona 165 Camas en Villa de Álvarez, Colima y Hospital General Regional 250 Camas en León Guanajuato y Programa de Reposición para (Diversas Unidades) que celebran por una parte el **INSTITUTO MEXICANO DEL SEGURO SOCIAL**, a quien en lo sucesivo se denominará "**EL INSTITUTO**" representado en este acto por el Licenciado **FERNANDO JUAN JOSÉ GÓMEZ DE LARA**, en su carácter de Apoderado Legal y por la otra, la empresa denominada **COMERLAT, S.A. DE C.V.**, a quien en lo sucesivo se denominará "**EL PROVEEDOR**" representada por **MAYRA VILLASEÑOR RODRIGUEZ** en su carácter de representante legal, a quienes de manera conjunta se les denominará "**LAS PARTES**" al tenor de las declaraciones y cláusulas siguientes:

DECLARACIONES

I.- "**EL INSTITUTO**" declara, a través de su Apoderado Legal, que:

I.1.- Es un Organismo Público Descentralizado de la Administración Pública Federal, con personalidad jurídica y patrimonio propios, que tiene a su cargo la organización y administración del Seguro Social, como un servicio público de carácter nacional, en términos de los artículos 4° y 5° de la Ley del Seguro Social.

I.2.- Está facultado para celebrar los actos jurídicos necesarios, en términos de la legislación vigente, para la consecución de los fines para los que fue creado, de conformidad con el artículo 251 fracciones IV y V de la Ley del Seguro Social.

I.3.- El Licenciado Fernando Juan José Gómez de Lara se encuentra facultado para suscribir el presente instrumento jurídico en representación de "**EL INSTITUTO**", de acuerdo al poder que le fue conferido en la Escritura Pública número 122,655 de fecha 25 de agosto de 2015, otorgada ante la fe del Licenciado Eduardo Francisco García Villegas Sánchez Cordero, Notario Público número 248 del Distrito Federal, actuando como suplente en el protocolo de la Notaría número 15 del Distrito Federal, de la que es titular el Doctor Eduardo García Villegas, y manifiesta bajo protesta de decir verdad, que las facultades que le fueron conferidas no le han sido revocadas, modificadas ni restringidas en forma alguna.

I.4.- La Maestra Patricia Belmont Zapata, Titular de la División de Equipo y Médico de "**EL INSTITUTO**" interviene como Área Contratante en el procedimiento del cual se deriva el presente instrumento jurídico, de conformidad con lo establecido en los artículos 2° fracción I del Reglamento de la Ley de Adquisiciones, Arrendamientos y Servicios del Sector Público y 69 último párrafo del Reglamento Interior del Instituto Mexicano del Seguro Social.



INSTITUTO MEXICANO DEL SEGURO SOCIAL
DIRECCIÓN DE ADMINISTRACIÓN
UNIDAD DE ADMINISTRACIÓN
COORDINACIÓN DE ADQUISICIÓN DE BIENES Y
CONTRATACIÓN DE SERVICIOS

Contrato Número
15BI0062

LICITACIÓN PÚBLICA
INTERNACIONAL
LA-019GYR040-T21-2015

I.5.- El Ingeniero Jesús Guajardo Briones, Titular de la Coordinación de Infraestructura Inmobiliaria de **"EL INSTITUTO"** interviene en la firma del presente contrato como Área Requirente en el procedimiento del cual se deriva este instrumento jurídico, de conformidad con lo dispuesto en el artículo 2° fracción II del Reglamento de la Ley de Adquisiciones, Arrendamientos y Servicios del Sector Público.

I.6.- El Ingeniero Miguel Ángel Rojas Gonzalez, Titular de la División de Equipamiento Médico de **"EL INSTITUTO"** intervienen en la firma del presente contrato como Área Técnica en el procedimiento del cual se deriva este instrumento jurídico, de conformidad con lo dispuesto en el artículo 2 fracción III del Reglamento de la Ley de Adquisiciones, Arrendamientos y Servicios del Sector Público.

I.7.- El Licenciado Luis Enrique Mendoza Flores, Titular de la Jefatura de Servicios Administrativos de la Delegación Regional Colima de **"EL INSTITUTO"** interviene como Administrador del presente contrato, responsable de dar seguimiento y verificar el cumplimiento de los derechos y obligaciones establecidos en el presente instrumento jurídico, de conformidad con lo dispuesto en el artículo 84 penúltimo párrafo del Reglamento de la Ley de Adquisiciones, Arrendamientos y Servicios del Sector Público.

I.8.- Para el cumplimiento de sus funciones y la realización de sus actividades, requiere de la adquisición de Equipo Médico, correspondiente al Programa de Equipamiento Asociado a Obra 2015, para las Unidades Médicas: Hospital General Regional 230 Camas en Reynosa, Tamaulipas, Hospital General de Zona 165 Camas en Villa de Álvarez, Colima y Hospital General Regional 250 Camas en León Guanajuato, y Programa de Reposición (Diversas Unidades).

I.9.- Para cubrir las erogaciones que se deriven del presente contrato, cuenta con recursos disponibles suficientes, no comprometidos, de acuerdo a los oficio(s) de Liberación de Inversión (OLI), emitido por el Titular de la División de Análisis del Programa de Inversión Física, mismo(s) que se agrega(n) al presente contrato como **Anexo 1 (uno)**.

I.10.- El presente contrato fue adjudicado a **"EL PROVEEDOR"** mediante el procedimiento de Licitación Pública Internacional Bajo los Tratados de Libre Comercio número **LA-019GYR040-T21-2015** en su modalidad Electrónica, con fundamento en lo dispuesto en los artículos 134 de la Constitución Política de los Estados Unidos Mexicanos, 26 fracción I, 26 Bis fracción II, 27, 28 fracción II, 29, 30, 32, 33, 33 Bis, 34, 35, 36, 36 Bis fracción II y 46 de la Ley de Adquisiciones, Arrendamientos y Servicios del Sector Público; 39, 40, 42, 43, 44, 45, 46, 47 y 48 de su Reglamento y demás disposiciones aplicables en la materia.

I.11.- Con fecha 25 de agosto de 2015 la Coordinación Técnica de Adquisición de Bienes de Inversión y Activos, a través de la División de Equipo y Mobiliario Médico, emitió el Acta de Fallo del procedimiento de contratación mencionado en la Declaración que antecede, resultando adjudicado



INSTITUTO MEXICANO DEL SEGURO SOCIAL
DIRECCIÓN DE ADMINISTRACIÓN
UNIDAD DE ADMINISTRACIÓN
COORDINACIÓN DE ADQUISICIÓN DE BIENES Y
CONTRATACIÓN DE SERVICIOS

Contrato Número
15BI0062

LICITACIÓN PÚBLICA
INTERNACIONAL
LA-019GYR040-T21-2015

“EL PROVEEDOR” con las partidas que se detallan en la misma incluida en el **Anexo 3 (tres)** del presente contrato.

I.12.- De conformidad con lo previsto en el artículo 81 fracción IV del Reglamento de la Ley de Adquisiciones, Arrendamientos y Servicios del Sector Público, en caso de discrepancia entre el contenido de la convocatoria y el presente instrumento jurídico, prevalecerá lo establecido en la convocatoria respectiva, así como al resultado de la Junta de Aclaraciones.

I.13.- Señala como domicilio para todos los efectos de este acto jurídico el ubicado en Calle Durango número 291 P.H., Colonia Roma Norte, Delegación Cuauhtémoc, Código Postal 06700 México, Distrito Federal.

II.- "EL PROVEEDOR" declara, a través de su representante legal, que:

II.1.- II.1.- Es una sociedad mercantil debidamente constituida de conformidad con las leyes de los Estados Unidos Mexicanos, según consta en la Escritura Pública número 91,448 de fecha 25 de junio de 1999, otorgada ante la fe del Licenciado José Ángel Villalobos Magaña, Titular de la Notaría Pública número 9 del Distrito Federal; inscrita en el Registro Público de Comercio de esta capital.

II.2.- Se encuentra representada para la celebración de este contrato por Mayra Villaseñor Rodríguez, quien cuenta con facultades para la suscripción del presente instrumento, según acredita su personalidad en términos de la Escritura Pública número 49,271 de fecha 4 de agosto de 2014, otorgada ante la fe del Licenciado Guillermo Oliver Bucio, Titular de la Notaría Pública número 246 de Distrito Federal y manifiesta bajo protesta de decir verdad, que las facultades que le fueron conferidas no le han sido revocadas, modificadas ni restringidas en forma alguna.

II.3.- De acuerdo con sus estatutos, su objeto social consiste entre otras actividades, en comprar, vender, adquirir, distribuir, importar, exportar, fabricar, comercializar y en general, negociar con toda clase de productos industriales y comerciales relacionados con la salud, por su cuenta propia o ajena, en la República Mexicana o en el Extranjero; consolidar la oferta de todo tipo de productos industriales o comerciales para la comercialización en la República Mexicana o en el extranjero, así como efectuar operaciones nacionales e internacionales de trueque e intercambio compensado de mercancías

II.4.- Cuenta con los registros siguientes:

- Registro Federal de Contribuyentes: **COM-990629-V1A.**
- Registro Patronal ante “EL INSTITUTO: **Y-6238914102.**

II.5.- Cuenta con el documento correspondiente, vigente y expedido por el Servicio de Administración Tributaria (SAT), relativo a la opinión sobre el cumplimiento de sus obligaciones fiscales, conforme a lo dispuesto por la Regla 2.1.27 de la Resolución Miscelánea Fiscal 2015 y de conformidad con el artículo 32 D del Código Fiscal de la Federación, del cual presenta copia a “EL INSTITUTO” para efectos de la suscripción del presente contrato.



INSTITUTO MEXICANO DEL SEGURO SOCIAL
DIRECCIÓN DE ADMINISTRACIÓN
UNIDAD DE ADMINISTRACIÓN
COORDINACIÓN DE ADQUISICIÓN DE BIENES Y
CONTRATACIÓN DE SERVICIOS

Contrato Número
15BI0062

LICITACIÓN PÚBLICA
INTERNACIONAL
LA-019GYR040-T21-2015

II.6.- Cuenta por sí o por conducto de quien subcontrate para el cumplimiento del objeto del presente contrato con el documento correspondiente, vigente, expedido por **"EL INSTITUTO"** relativo a la opinión positiva sobre el cumplimiento de sus obligaciones fiscales en materia de seguridad social, conforme al Acuerdo ACDO.SA1.HCT.101214/281.P.DIR dictado por el H. Consejo Técnico de **"EL INSTITUTO"** en la sesión ordinaria celebrada el 10 de diciembre de 2014, publicado en el Diario Oficial de la Federación el 27 de febrero de 2015 y su modificación publicada en el mismo de fecha 03 de abril del año en curso, el cual exhibe para efectos de la suscripción del presente instrumento jurídico.

En caso de incumplimiento en sus obligaciones en materia de seguridad social, solicita se apliquen los recursos derivados del presente contrato, contra los adeudos que, en su caso, tuviera a favor de **"EL INSTITUTO"** de conformidad con lo descrito en los "Lineamientos para la verificación del cumplimiento de las obligaciones en materia de seguridad social de los proveedores y contratistas", de fecha 25 de mayo del 2015.

II.7.- Sus trabajadores se encuentran inscritos en el régimen obligatorio del Seguro Social, y al corriente en el pago de las cuotas obrero-patronales a que haya lugar, conforme a lo dispuesto en la Ley del Seguro Social, cuyas constancias correspondientes debidamente emitidas por **"EL INSTITUTO"** exhibe para efectos de la suscripción del presente instrumento jurídico.

II.8.- Manifiesta bajo protesta de decir verdad, no encontrarse en los supuestos de los artículos 50 y 60 de la Ley de Adquisiciones, Arrendamientos y Servicios del Sector Público.

En caso de que **"EL PROVEEDOR"** se encuentre en los supuestos señalados anteriormente, el contrato será nulo previa determinación de la autoridad competente de conformidad con lo establecido en el artículo 15 de la Ley de Adquisiciones, Arrendamientos y Servicios del Sector Público.

II.9.- Conforme a lo previsto en los artículos 57 de la Ley de Adquisiciones, Arrendamientos y Servicios del Sector Público y 107 de su Reglamento, **"EL PROVEEDOR"** en caso de auditorías, visitas o inspecciones que practique la Secretaría de la Función Pública y el Órgano Interno de Control en **"EL INSTITUTO"** deberá proporcionar la información que en su momento se requiera relativa al presente contrato.

II.10.- Reúne las condiciones de organización, experiencia, personal capacitado y demás recursos técnicos, humanos y económicos necesarios, así como con la capacidad legal suficiente para cumplir con las obligaciones que contrae en el presente contrato.



INSTITUTO MEXICANO DEL SEGURO SOCIAL
DIRECCIÓN DE ADMINISTRACIÓN
UNIDAD DE ADMINISTRACIÓN
COORDINACIÓN DE ADQUISICIÓN DE BIENES Y
CONTRATACIÓN DE SERVICIOS

Contrato Número
15B10062

LICITACIÓN PÚBLICA
INTERNACIONAL
LA-019GYR040-T21-2015

II.11.- Para efectos legales y de notificación relacionados con el presente Contrato en términos de lo establecido en el artículo 49 del Reglamento de la Ley de Adquisiciones, Arrendamientos y Servicios del Sector Público, señala como domicilio para oír y recibir toda clase de notificaciones y documentos que deriven del presente Contrato, el ubicado en calle Concepción Beistegui número 13, Despacho 101 A, Colonia Del Valle, Delegación Benito Juárez, Código Postal 03310, México, Distrito Federal, Teléfono 5575 8165; Fax 6267-2224 Ext. 102, Correo Electrónico: ventas.gobierno@co-merlat.com.

Hechas las declaraciones anteriores, **"LAS PARTES"** convienen en otorgar el presente Contrato, de conformidad con las siguientes:

CLÁUSULAS

PRIMERA.- OBJETO DEL CONTRATO.- "EL INSTITUTO" adquiere de "EL PROVEEDOR" y éste se obliga a suministrar el Equipo Médico, correspondiente al Programa de Equipamiento Asociado a Obra 2015, para la Unidad Médica: Hospital General de Zona 165 Camas en Villa de Álvarez, Colima, bienes cuyas características, especificaciones y cantidades se describen en los **anexos 2 (dos)** y **3 (tres)** del presente contrato.

SEGUNDA.- IMPORTE DEL CONTRATO.- Como contraprestación por el efectivo y satisfactorio suministro de los bienes objeto del presente contrato, "EL INSTITUTO" pagará a "EL PROVEEDOR" como contraprestación por los bienes objeto del presente instrumento jurídico, la cantidad total de **\$1,376,087.86 (UN MILLÓN TRESCIENTOS SETENTA Y SEIS MIL OCHENTA Y SIETE PESOS 86/100 M.N.)** más el Impuesto al Valor Agregado (I.V.A.) dicha cantidad se ejercerá con base en los precios unitarios que se indican en el **Anexo 3 (tres)** de este contrato.

"**LAS PARTES**" convienen que el presente contrato se celebra bajo la modalidad de precios fijos, de acuerdo a los precios unitarios pactados, por lo que el monto de los mismos no cambiará durante la vigencia del presente instrumento jurídico.

TERCERA.- FORMA DE PAGO.- Para el trámite de pago "EL PROVEEDOR" deberá expedir sus comprobantes fiscales digitales en el esquema de facturación electrónica, con las especificaciones normadas por el Sistema de Administración Tributaria (SAT) a nombre del Instituto Mexicano del Seguro Social, con Registro Federal de Contribuyentes IMS421231145, domicilio en Avenida Paseo de la Reforma número 476, Colonia Juárez, Código Postal 06600 Delegación Cuauhtémoc, México Distrito Federal, para la validación de dichos comprobantes "EL PROVEEDOR" deberá cargar en internet, a través del Portal de Servicios a Proveedores de la página del Instituto, el archivo en formato XML. la validez de los mismos será determinada durante la carga y únicamente los comprobantes validos serán procedentes para pago.

"EL PROVEEDOR" se obliga a no cancelar ante el Sistema de Administración Tributaria (SAT) los comprobantes fiscales digitales a favor de "EL INSTITUTO" previamente validados en el Portal de Servicios a Proveedores, salvo justificación y comunicación por parte del mismo al Administrador del presente contrato para su autorización expresa, debiendo este informar a las Áreas de Trámite de Erogaciones de dicha justificación y Reposición del comprobante fiscal digital en su caso.



INSTITUTO MEXICANO DEL SEGURO SOCIAL
DIRECCIÓN DE ADMINISTRACIÓN
UNIDAD DE ADMINISTRACIÓN
COORDINACIÓN DE ADQUISICIÓN DE BIENES Y
CONTRATACIÓN DE SERVICIOS

Contrato Número
15BI0062

LICITACIÓN PÚBLICA
INTERNACIONAL
LA-019GYR040-T21-2015

El pago de los bienes se efectuará en pesos mexicanos, en una sola exhibición o pagos parciales por partida completa entregada, a los 20 (veinte) días naturales posteriores a la entrega de la representación impresa del comprobante fiscal digital y documentación comprobatoria que acredite la entrega de los bienes a entera satisfacción de **"EL INSTITUTO"**, en la División de Trámite de Erogaciones ubicada en calle Gobernador Tiburcio Montiel número 15 (Esquina con Gómez Pedraza), Colonia San Miguel Chapultepec, Delegación Miguel Hidalgo, Código Postal 11850, México, Distrito Federal, de lunes a viernes en un horario de 9:00 a 14:00 horas, previa validación y autorización que para tal efecto realice el Administrador del presente contrato.

La documentación comprobatoria será:

- a) Remisiones del pedido originales debidamente selladas y firmadas que amparen los bienes entregados a entera satisfacción en la Unidad receptora de **"EL INSTITUTO"** conforme a los **anexos 2 (dos) y 4 (cuatro)**.
- b) Original del Acta Administrativa Circunstanciada de Entrega, Recepción, Instalación, Puesta en Operación y Capacitación de Bienes de Inversión (según aplique el caso) debidamente signada conforme a lo señalado en el **Anexo 2 (dos)** del presente instrumento jurídico.
- c) Copia del pedimento de importación (en su caso).
- d) Copia del Contrato.
- e) Copia de la Fianza.
- f) Carta garantía de los bienes, expedida por **"EL PROVEEDOR"**.
- g) En su caso, nota de crédito por sanciones o penalizaciones en las que se indique:
 - Numero de Contrato
 - Numero de Proveedor
- h) Hoja de "Entrega de Nota de Recepción" emitida por el Sistema Institucional PREI Milenium, para la cual **"EL PROVEEDOR"** deberá ponerse en contacto con los Administradores del presente contrato, a fin de que se realice el registro de la recepción de los bienes a entera satisfacción en el Sistema de Compras de **"EL INSTITUTO"** (PREI Millenium), entregando una copia de la documentación enlistada en los puntos anteriores debidamente requisitadas.

En caso de aplicar, de igual manera, **"EL PROVEEDOR"** deberá entregar Nota de Crédito a favor de **"EL INSTITUTO"** por el importe de la aplicación de la pena convencional por atraso o deficiencia de los bienes.

El pago se realizará por medio de transferencia electrónica de fondos, a través del esquema electrónico interbancario que **"EL INSTITUTO"** tiene en operación, para tal efecto, **"EL PROVEEDOR"** se obliga a proporcionar en su oportunidad el número de cuenta, clabe, banco y sucursal a nombre de **"EL PROVEEDOR"** a menos que éste acredite en forma fehaciente la imposibilidad para ello.

El pago se depositará en la fecha programada para tal efecto, si la cuenta bancaria de **"EL PROVEEDOR"** está contratada con Banamex, S.A., HSBC, S.A, Banorte S.A., Santander, S.A. o Scotiabank Inverlat, S.A., si la cuenta pertenece a un banco distinto a los mencionados, **"EL INSTITUTO"** realizará la instrucción de pago en la fecha programada, y su aplicación se llevará a



INSTITUTO MEXICANO DEL SEGURO SOCIAL
DIRECCIÓN DE ADMINISTRACIÓN
UNIDAD DE ADMINISTRACIÓN
COORDINACIÓN DE ADQUISICIÓN DE BIENES Y
CONTRATACIÓN DE SERVICIOS

Contrato Número
15BI0062

LICITACIÓN PÚBLICA
INTERNACIONAL
LA-019GYR040-T21-2015

cabo el día hábil siguiente, de acuerdo con lo establecido por el Centro de Compensación Bancaria (CECOBAN).

“EL PROVEEDOR” queda obligado a entregar a **“EL INSTITUTO”** junto con la factura de cobro respectiva, la “Opinión del cumplimiento de obligaciones en materia de seguridad social” vigente y positiva, de conformidad con lo descrito en los “Lineamientos para la verificación del cumplimiento de las obligaciones en materia de seguridad social de los proveedores y contratistas”, de fecha 25 de mayo del 2015.

Por lo anterior, **“EL PROVEEDOR”** deberá entregar solicitud de pago electrónico (intrabancario o interbancario) y presentar original y copia de la cédula del Registro Federal de Contribuyentes, Poder Notarial e Identificación Oficial; los originales se solicitan únicamente para cotejar los datos y les serán devueltos en el mismo acto.

En caso de que **“EL PROVEEDOR”** presente su (CFDI) o factura con errores o deficiencias, conforme a lo previsto en los artículos 89 y 90 del Reglamento de la Ley de Adquisiciones, Arrendamientos y Servicios del Sector Público, **“EL INSTITUTO”** dentro de los 3 (tres) días hábiles siguientes a la recepción de la misma, indicará por escrito a **“EL PROVEEDOR”** las deficiencias o errores que deberá corregir. El periodo que transcurra a partir de la entrega del citado escrito y hasta que **“EL PROVEEDOR”** presente las correcciones no se computará dentro del plazo estipulado para el pago.

“EL PROVEEDOR” para efectos de transferir los derechos de cobro deberá contar con el consentimiento de **“EL INSTITUTO”** para lo cual deberá notificarlo por escrito a **“EL INSTITUTO”** a través del administrador del contrato con un mínimo de **5 (cinco)** días naturales anteriores a la fecha de pago programada, entregando invariablemente una copia de los contra-recibos cuyo importe se cede, además de los documentos sustantivos de dicha cesión. El mismo procedimiento aplicará en caso de que **“EL PROVEEDOR”** celebre Contrato de cesión de derechos de cobro a través de factoraje financiero conforme al Programa de Cadenas Productivas de Nacional Financiera, S.N.C. Institución de Banca de Desarrollo.

En caso de que **“EL PROVEEDOR”** reciba pagos en exceso, deberá reintegrar las cantidades pagadas en exceso, más los intereses correspondientes, conforme a la tasa que establezca la Ley de Ingresos de la Federación, en los casos de prórroga para el pago de créditos fiscales. Los intereses se calcularán sobre las cantidades pagadas en exceso y se computarán por días naturales desde la fecha de su entrega hasta la fecha en que se pongan efectivamente las cantidades a disposición de **“EL INSTITUTO”**.

El pago de los bienes quedará condicionado al descuento que **“EL INSTITUTO”** efectuará a **“EL PROVEEDOR”** por concepto de penas convencionales y/o deducciones aplicables, en el entendido de que en el supuesto de que sea rescindido el Contrato, no procederá el cobro de dichas penalizaciones, ni la contabilización de las mismas para hacer efectiva la garantía de cumplimiento, de conformidad con lo establecido por el artículo 95 del Reglamento de la Ley de Adquisiciones, Arrendamientos y Servicios del Sector Público.



INSTITUTO MEXICANO DEL SEGURO SOCIAL
DIRECCIÓN DE ADMINISTRACIÓN
UNIDAD DE ADMINISTRACIÓN
COORDINACIÓN DE ADQUISICIÓN DE BIENES Y
CONTRATACIÓN DE SERVICIOS

Contrato Número
15BI0062

LICITACIÓN PÚBLICA
INTERNACIONAL
LA-019GYR040-T21-2015

CUARTA.- PLAZO, LUGAR Y CONDICIONES DE ENTREGA.- “EL PROVEEDOR” se obliga a suministrar a “EL INSTITUTO” los bienes que se mencionan en la Cláusula Primera del presente instrumento jurídico, conforme a lo siguiente:

PLAZO Y LUGAR DE ENTREGA.- Los plazos y lugar de entrega de los bienes a entera satisfacción de “EL INSTITUTO” serán los señalados en el **Anexo 2 (dos) “Guía de Distribución y Requisitos de Instalación y Capacitación**. Asimismo, el plazo de entrega se contabilizará a partir del día natural siguiente al Acto de comunicación de Fallo; lo anterior de conformidad con lo previsto en los artículos 46 de la Ley de Adquisiciones, Arrendamientos y Servicios del Sector Público y 84 quinto párrafo de su Reglamento.

Para la logística de la entrega de los bienes, “EL PROVEEDOR” se deberá coordinar con el Administrador del presente contrato o con el personal de la Unidad Recepción que este le indique.

Los Servidores Públicos señalados en el **Anexo 2 (dos) “Directorio de Administradores de contrato”** y “Directorio de Responsables de la Recepción de los Bienes” serán los responsables de la recepción de los bienes a entera satisfacción de “EL INSTITUTO”. Lo anterior, con la finalidad de garantizar que los bienes cumplan cabalmente con cada especificación y característica contenida en la cédula de descripción de artículo (oferta técnica de “EL PROVEEDOR”) conforme a lo establecido en el **Anexo 3 (tres)** la cual forma parte integral del presente contrato.

Asimismo, los Administradores de Contrato, así como los Responsables de la Recepción de los Bienes, serán los responsables de suscribir las “Actas Administrativas Circunstanciadas de Entrega, Recepción, Instalación, Capacitación y Puesta en Operación de Bienes de Inversión” o “Actas Administrativas Circunstanciadas de Rechazo de Bienes” conforme a los formatos que se agregan al presente instrumento jurídico en el **Anexo 4 (cuatro)**.

En caso de que la Unidad Médica, no se encuentre en condiciones de recibir los bienes a entera satisfacción de “EL INSTITUTO” el Administrador del presente contrato, deberá solicitar por escrito a la Coordinación de Adquisición de Bienes de Inversión y Activos, a más tardar con 15 (quince) días hábiles de antelación a los plazos de entrega de los bienes, la elaboración del convenio modificatorio a los contratos que resulten, dentro de la vigencia de los mismos; señalando las causas por las cuales los bienes no puedan ser recibidos, e indicando la nueva fecha de entrega, de conformidad con lo establecido en los artículos 52 de la Ley y 91 de su Reglamento, indicando la fecha límite de entrega.

Para tal efecto, “EL PROVEEDOR”, se obliga a presentar, en su caso, la modificación de la garantía, en términos del artículo 103 fracción II, Reglamento de la Ley de Adquisiciones Arrendamientos y Servicios del Sector Público.

CONDICIONES DE ENTREGA.- La Entrega de los bienes se realizara bajo el esquema de DDP “Entregada Derechos Pagados”.

“EL PROVEEDOR” deberá entregar junto con los bienes una “Remisión del Pedido” en el formato Institucional, mismo que se agrega como **Anexo 4 (cuatro)** del presente contrato, la cual deberá recabar en 3 (tres) tantos originales, foliada y debidamente requisitada en todos sus rubros; en esta



INSTITUTO MEXICANO DEL SEGURO SOCIAL
DIRECCIÓN DE ADMINISTRACIÓN
UNIDAD DE ADMINISTRACIÓN
COORDINACIÓN DE ADQUISICIÓN DE BIENES Y
CONTRATACIÓN DE SERVICIOS

Contrato Número
15BI0062

LICITACIÓN PÚBLICA
INTERNACIONAL
LA-019GYR040-T21-2015

remisión del pedido la Unidad Médica receptora de los bienes, asentará, sello de recibido, fecha, firma, nombre y número de matrícula de **"EL INSTITUTO"** de la persona que recibe, conforme a lo señalado en el **Anexo 4 (cuatro)** y sello con la clave presupuestal PREI correspondiente a la unidad receptora. Este documento, será requisito indispensable para el trámite del pago correspondiente por parte de **"EL PROVEEDOR"**.

"EL PROVEEDOR" deberá cubrir todos los gastos para mantener asegurados los bienes y absorber todos los riesgos, hasta la recepción de los mismos a entera satisfacción de **"EL INSTITUTO"** conforme a lo señalado en el **Anexo 2 (dos)** del presente contrato.

La recepción de los bienes estará sujeta, en primer lugar a la recepción de la documentación completa descrita en el presente instrumento jurídico.

La documentación a que se refiere el párrafo anterior, puede estar compuesta por lo siguiente, según cada caso:

- Remisión del Pedido (en la que se hará referencia entre otros datos al número de contrato, clave, descripción, precio, cantidad y fecha de entrega).
- Lista de empaque en la que se detallen las características del embalaje, dimensiones y peso del(os) bien(es).
- Original de Carta de Garantía de los bienes por el periodo establecido en el presente contrato.
- Carta con el compromiso de Capacitación (de acuerdo a lo solicitado en el presente instrumento jurídico).
- Programa Calendarizado o Calendario de Servicios de Mantenimiento Preventivo.
- Juego(s) de Manuales originales de Servicios para Mantenimiento Correctivo.
- Juego(s) de Manuales originales de Operación del bien.
- Manuales de Administración y de Configuración de sistemas informáticos, de conformidad a lo estipulado en el "Acta Administrativa Circunstanciada: de Entrega, Recepción, Instalación, Puesta en Operación y Capacitación de Bienes de Inversión".

En segundo lugar, la verificación total del embarque, el bien deberá de entregarse perfectamente empacado, con las envolturas originales del fabricante y en condiciones de embalaje que los resguarden del polvo y la humedad, debiendo garantizar la identificación y entrega individual y total de los bienes que preserven sus cualidades durante el transporte y almacenaje, sin merma de su vida útil y sin daño o perjuicio alguno para **"EL INSTITUTO"**.

Al configurarse alguno(os) de los supuestos de rechazo enmarcados en el "Acta Administrativa Circunstanciada: de Entrega, Recepción, Instalación, Puesta en Operación y Capacitación de Bienes de Inversión", misma que se encuentra agregada se procederá a levantar el "Acta Administrativa Circunstanciada de Rechazo de Bienes" con las acciones legales conducentes.

Los bienes deberán de ser entregados con la Información mínima obligatoria de tipo sanitario para los dispositivos médicos, sujeta al cumplimiento de la NOM -137-SSA1-2008, Etiquetado de Dispositivos Médicos, con la siguiente información:

A. Nombre o denominación, domicilio completo, teléfono y correo electrónico del fabricante.



INSTITUTO MEXICANO DEL SEGURO SOCIAL
DIRECCIÓN DE ADMINISTRACIÓN
UNIDAD DE ADMINISTRACIÓN
COORDINACIÓN DE ADQUISICIÓN DE BIENES Y
CONTRATACIÓN DE SERVICIOS

Contrato Número
15BI0062

LICITACIÓN PÚBLICA
INTERNACIONAL
LA-019GYR040-T21-2015

- B.** Nombre o razón social, domicilio completo, teléfono y correo electrónico del representante en México.
- C.** Plazo de garantía expresado en tiempo, por ejemplo 36 (treinta y seis) meses. Aunque la cobertura real deberá iniciar cuando se levante acta circunstanciada donde conste la instalación y puesta en operación y capacitación a entera satisfacción de **“EL INSTITUTO”** estipulando en la misma, la fecha de término.

Cada uno de ellos deberá de estar marcado con la siguiente información:

- Denominación genérica del producto.
 - Denominación distintiva del producto.
 - Datos del fabricante
- a.** Bienes Nacionales: Hecho en México por: razón social y domicilio.
- b.** Bienes Internacionales: Hecho en: país, razón social y domicilio.
- País de origen. Leyenda alusiva o gentilicio.
 - Número de registro otorgado por la Secretaría de Salud.
 - Número de serie.
 - Contenido.
 - Instrucciones de uso.
 - Todo incidente adverso que pueda ocasionar el uso del producto cuando aplique.
 - Leyendas de advertencia o precaución o ambas cuando las características de los dispositivos así lo requieran.
 - Para el caso de equipos y agentes de diagnóstico en los que intervengan fuentes de radiación declarar la leyenda: "Peligro, material radiactivo para uso exclusivo en medicina".
 - "Producto estéril", "No se garantiza la esterilidad del producto en caso de que el empaque primario tenga señales de haber sufrido ruptura previa", y las leyendas alusivas o el símbolo correspondiente que indiquen el proceso de esterilización tales como: "Esterilizado con óxido de etileno", "Esterilizado con radiación gamma", "Esterilizado con calor seco o húmedo", para productos estériles.
 - "Desechable", "Usar solamente una vez" u otras leyendas alusivas o símbolo correspondiente, en los productos para ser usados una sola vez.
 - Cuando por las características del producto se requieran temperaturas especiales de almacenamiento, éstas deberán ser indicadas y expresarse en °C, así como las condiciones de humedad especiales requeridas por el producto o cualquier otra condición específica, cuando aplique, tal como la protección a la luz, mismas que serán indicadas en la etiqueta o contra-etiqueta correspondiente.
 - La clave o descripción del Cuadro Básico y Catálogo de Insumos del Sector Salud vigente correspondiente al dispositivo médico.



INSTITUTO MEXICANO DEL SEGURO SOCIAL
DIRECCIÓN DE ADMINISTRACIÓN
UNIDAD DE ADMINISTRACIÓN
COORDINACIÓN DE ADQUISICIÓN DE BIENES Y
CONTRATACIÓN DE SERVICIOS

Contrato Número
15BI0062

LICITACIÓN PÚBLICA
INTERNACIONAL
LA-019GYR040-T21-2015

La información contenida en las etiquetas o contra-etiquetas debe corresponder a lo expresado en los proyectos de marbete autorizados por la Secretaría de Salud de conformidad con las disposiciones aplicables y no podrán ser modificadas.

En tercer lugar, la recepción de los bienes estará sujeta, a la verificación de cada uno de los bienes que se están entregando, los cuales deberán cumplir cabalmente con cada especificación y característica contenida en la cédula de descripción de artículo (oferta técnica de **"EL PROVEEDOR"**) la cual forma parte integral del presente Instrumento jurídico y se encuentra agregada en el **Anexo 2 (dos)** y se verificará una a una, por el grupo de trabajo designado por la Unidad.

También se verificarán el cumplimiento de guías mecánicas, especificaciones especiales y equipos accesorios con los que cuenta el bien que se está entregando.

En cuarto lugar se verificará el cumplimiento del programa de capacitación, que haya contemplado todas las funciones y características del bien adquirido, cambio y reemplazo de consumibles, así como mantenimientos periódicos por parte del usuario para el buen manejo y aprovechamiento del bien, a entera satisfacción de **"EL INSTITUTO"**.

"EL PROVEEDOR" se compromete a entregar los bienes objeto del presente Contrato, cuyas características, alcances y especificaciones se encuentran establecidas en el **Anexo 2 (dos)** del presente instrumento jurídico, debiendo cumplir con los siguientes rubros:

- 2.2.1 RECEPCIÓN, INSTALACIÓN Y PUESTA EN OPERACIÓN**
- 2.2.2 CAPACITACIÓN.**
- 2.2.3 MANUALES.**

CALIDAD.- "EL INSTITUTO" se reserva el derecho de verificar en cualquier tiempo durante el procedimiento y posterior a su adjudicación, los Registros Sanitarios con la Comisión Federal para la Protección contra Riesgos Sanitarios (COFEPRIS), con la intención de corroborar la veracidad de la información proporcionada por **"EL PROVEEDOR"**.

QUINTA.- CANJE.- "EL INSTITUTO" por conducto del Administrador del presente contrato, a petición de los responsables administrativos de las Unidades Médicas, podrá solicitar a **"EL PROVEEDOR"** el canje de los bienes que presenten defectos a simple vista o de fabricación, especificaciones distintas a las establecidas en el presente contrato o calidad inferior a la propuesta, vicios ocultos o bien, cuando el área usuaria manifieste alguna queja en el sentido de que el uso del bien puede afectar la calidad del servicio. Dicha solicitud se formalizará a **"EL PROVEEDOR"** dentro del período de 5 (cinco) días hábiles siguientes al momento en que el Administrador del presente contrato haya tenido conocimiento de alguno de los supuestos antes mencionados.

Cuando concorra alguno de los supuestos anteriores, **"EL PROVEEDOR"** deberá reparar los bienes, cuando así proceda, en un plazo máximo de 6 (seis) días hábiles o bien, reemplazarlos por bienes nuevos a entera satisfacción de **"EL INSTITUTO"** en un plazo no mayor de 30 (treinta) días naturales, en ambos casos, el plazo contará a partir de la fecha de notificación por parte de **"EL INSTITUTO"** siempre que se encuentre vigente la garantía con la que se adquirió el bien. En caso



INSTITUTO MEXICANO DEL SEGURO SOCIAL
DIRECCIÓN DE ADMINISTRACIÓN
UNIDAD DE ADMINISTRACIÓN
COORDINACIÓN DE ADQUISICIÓN DE BIENES Y
CONTRATACIÓN DE SERVICIOS

Contrato Número
15BI0062

LICITACIÓN PÚBLICA
INTERNACIONAL
LA-019GYR040-T21-2015

de canje de los bienes, el servicio no deberá ser interrumpido, se realizará de manera subrogada y los gastos por estos conceptos correrán por cuenta de **"EL PROVEEDOR"**.

Todos los gastos que se generen con motivo de la reparación o canje, así como los gastos por concepto de traslado de derechohabientes, correrán por cuenta de **"EL PROVEEDOR"**, previa notificación de **"EL INSTITUTO"**.

"EL PROVEEDOR" se obliga a responder por su cuenta y riesgo de los daños y/o perjuicios que por inobservancia o negligencia de su parte, llegue a causar a **"EL INSTITUTO"** y/o a terceros.

SEXTA.- VIGENCIA.- "LAS PARTES" convienen en que la vigencia del presente contrato será a partir de su firma y hasta el 31 de diciembre de 2015.

SÉPTIMA.- TRANSFERENCIA DE DERECHOS DE COBRO.- "EL PROVEEDOR" se obliga a no transferir o ceder por ningún título, en forma total o parcial, a favor de cualquier otra persona física o moral, sus derechos y obligaciones que se deriven del presente Contrato; a excepción de los derechos de cobro, debiendo en este caso, solicitar por escrito el consentimiento de **"EL INSTITUTO"** a través del Administrador del Contrato para tal efecto.

"EL PROVEEDOR", deberá presentar la solicitud correspondiente dentro de los 5 (cinco) días naturales anteriores a la fecha de pago programada, a la que deberá adjuntar una copia de los contra-recibos cuyo importe transfiere, y demás documentos sustantivos de dicha transferencia, lo cual será necesario para efectuar el pago correspondiente.

Si con motivo de la transferencia de los derechos de cobro solicitada por **"EL PROVEEDOR"** se origina un retraso en el pago, no procederá el pago de los gastos financieros a que hace referencia el artículo 51 de la Ley de Adquisiciones, Arrendamientos y Servicios del Sector Público.

OCTAVA.- RESPONSABILIDAD.- "EL PROVEEDOR" se obliga a responder por su cuenta y riesgo de los daños y/o perjuicios que por inobservancia o negligencia de su parte, llegue a causar a **"EL INSTITUTO"** y/o a terceros, con motivo de las obligaciones pactadas en este instrumento jurídico, o deficiencias presentadas de conformidad con lo establecido en el artículo 53 de la Ley de Adquisiciones, Arrendamientos y Servicios del Sector Público.

NOVENA.- CONTRIBUCIONES.- Los impuestos y/o derechos que procedan con motivo de los bienes objeto del presente contrato, serán pagados por **"EL PROVEEDOR"** conforme a la legislación aplicable en la materia.

"EL INSTITUTO" sólo cubrirá el Impuesto al Valor Agregado (I.V.A.) de acuerdo a lo establecido en las disposiciones fiscales vigentes en la materia.

"EL PROVEEDOR" en su caso, cumplirá con la inscripción de sus trabajadores en el régimen obligatorio del Seguro Social, así como con el pago de las cuotas obrero-patronales a que haya lugar, conforme a lo dispuesto en la Ley del Seguro Social. **"EL INSTITUTO"** a través del Área fiscalizadora competente podrá verificar en cualquier momento el cumplimiento de dicha obligación.



INSTITUTO MEXICANO DEL SEGURO SOCIAL
DIRECCIÓN DE ADMINISTRACIÓN
UNIDAD DE ADMINISTRACIÓN
COORDINACIÓN DE ADQUISICIÓN DE BIENES Y
CONTRATACIÓN DE SERVICIOS

Contrato Número
15BI0062

LICITACIÓN PÚBLICA
INTERNACIONAL
LA-019GYR040-T21-2015

"EL PROVEEDOR" podrá solicitar a **"EL INSTITUTO"** a través del Área competente, por escrito y previo al cobro de cualquier factura, que de conformidad con lo dispuesto en el artículo 40 B último párrafo de la Ley del Seguro Social, en el supuesto que durante la vigencia del presente contrato, se generen cuentas por liquidar a su cargo, líquidas y exigibles a favor de **"EL INSTITUTO"** le sean aplicados como descuento en los recursos que le corresponda percibir con motivo del presente instrumento jurídico, contra los adeudos que, en su caso, tuviera por concepto de cuotas obrero patronales.

DÉCIMA.- PATENTES Y/O MARCAS.- "EL PROVEEDOR" se obliga para con **"EL INSTITUTO"** a responder por los daños y/o perjuicios que pudiera causar a éste o a terceros, si con motivo de la entrega de los bienes viola derechos de autor, de patentes y/o marcas u otro derecho reservado a nivel Nacional o Internacional.

Por lo anterior, **"EL PROVEEDOR"** manifiesta en este acto bajo protesta de decir verdad, no encontrarse en ninguno de los supuestos de infracción a la Ley Federal del Derecho de Autor, ni a la Ley de la Propiedad Industrial.

En caso de que sobreviniera alguna reclamación en contra de **"EL INSTITUTO"** por cualquiera de las causas antes mencionadas, la única obligación de éste será la de dar aviso en el domicilio previsto en este instrumento jurídico a **"EL PROVEEDOR"** para que éste lleve a cabo las acciones necesarias que garanticen la liberación de **"EL INSTITUTO"** de cualquier controversia o responsabilidad de carácter civil, mercantil, penal o administrativa que, en su caso, se ocasione.

Lo anterior de conformidad a lo establecido en el artículo 45 fracción XX de la Ley de Adquisiciones, Arrendamientos y Servicios del Sector Público.

DÉCIMA PRIMERA.- GARANTÍAS.- "EL PROVEEDOR" se obliga a entregar a **"EL INSTITUTO"**, las garantías que se enumeran a continuación:

A) GARANTÍA DE LOS BIENES.- "EL PROVEEDOR" deberá entregar conjuntamente con los bienes, escrito en papel membretado de éste, firmado por su representante legal, por el que se garantice los bienes objeto del presente contrato por 36 (treinta y seis) meses, con cobertura amplia contra vicios ocultos, defectos de fabricación o cualquier daño que presenten, contados a partir de la fecha de entrega de los bienes a entera satisfacción de **"EL INSTITUTO"**, conforme al Anexo número 5-D (cinco-D) de la convocatoria de la cual deriva el presente contrato.

La cual deberá contemplar los siguientes aspectos, mismos que se describen en el **Anexo 2 (dos)** del presente instrumento jurídico:

- 14.1.1 Capacitación.
- 14.1.2 Tiempos máximos de reparación o atención de fallas.
- 14.1.3 Mantenimiento correctivo y/o preventivo.
- 14.1.4 Consumibles y refacciones.

B) GARANTÍA DE CUMPLIMIENTO DEL CONTRATO.- "EL PROVEEDOR" se obliga a entregar a más tardar dentro de los 10 (diez) días naturales posteriores a la firma de este instrumento jurídico, en términos del artículo 48 de la Ley de Adquisiciones, Arrendamientos y Servicios del Sector



INSTITUTO MEXICANO DEL SEGURO SOCIAL
DIRECCIÓN DE ADMINISTRACIÓN
UNIDAD DE ADMINISTRACIÓN
COORDINACIÓN DE ADQUISICIÓN DE BIENES Y
CONTRATACIÓN DE SERVICIOS

Contrato Número
15BI0062

LICITACIÓN PÚBLICA
INTERNACIONAL
LA-019GYR040-T21-2015

Público, una garantía de cumplimiento de todas y cada una de las obligaciones a su cargo derivadas del presente contrato, mediante fianza expedida por compañía autorizada en los términos de la Ley de Instituciones de Seguros y de Fianzas a favor del **"Instituto Mexicano del Seguro Social"**, por un monto equivalente al 10% (diez por ciento) sobre el importe total que se indica en la Cláusula Segunda del presente contrato, sin considerar el Impuesto al Valor Agregado (I.V.A.), en Moneda Nacional.

"EL PROVEEDOR" queda obligado a entregar a **"EL INSTITUTO"** la póliza de fianza, apegándose al formato que se integra al presente instrumento jurídico como **Anexo 5 (cinco)** en la División de contratos, ubicada en la calle Durango número 291 10º Piso, Colonia Roma Norte, Delegación Cuauhtémoc, Código Postal 06700 México, Distrito Federal.

Dicha póliza de garantía de cumplimiento del contrato se liberará de forma inmediata a **"EL PROVEEDOR"** una vez que **"EL INSTITUTO"** le otorgue autorización por escrito, para que éste pueda solicitar a la afianzadora correspondiente la cancelación de la fianza, autorización que se entregará a **"EL PROVEEDOR"** siempre que demuestre haber cumplido con la totalidad de las obligaciones adquiridas por virtud del presente contrato; para lo cual deberá presentar mediante escrito la solicitud de liberación de la fianza en la División de Contratos, misma que llevará a cabo el procedimiento para la liberación y entrega de fianza.

DÉCIMA SEGUNDA.- EJECUCIÓN DE LA PÓLIZA DE FIANZA DE CUMPLIMIENTO DE ESTE CONTRATO.- **"EL INSTITUTO"** llevará a cabo la ejecución de la garantía de cumplimiento del Contrato en los casos siguientes:

- a) Se rescinda administrativamente este contrato.
- b) Durante su vigencia se detecten deficiencias, fallas o calidad inferior en los bienes suministrados, en comparación con los ofertados.
- c) Cuando en el supuesto de que se realicen modificaciones al presente contrato, no entregue **"EL PROVEEDOR"** en el plazo pactado, el endoso o la nueva garantía, que ampare el porcentaje establecido para garantizar el cumplimiento del presente instrumento jurídico, establecido en la Cláusula Décima Primera inciso b).
- d) Por cualquier otro incumplimiento de las obligaciones contraídas en este contrato.

De conformidad con el artículo 81 fracción II del Reglamento de la Ley de Adquisiciones, Arrendamientos y Servicios del Sector Público, la aplicación de la garantía de cumplimiento se hará efectiva por el monto total de la obligación garantizada.

DÉCIMA TERCERA.- PENAS CONVENCIONALES POR ATRASO EN LA ENTREGA DE LOS BIENES.- **"EL INSTITUTO"** aplicará una pena convencional por cada día de atraso en la entrega de los bienes a entera satisfacción de **"EL INSTITUTO"**, por el equivalente al 2.5% (dos punto cinco por ciento) sobre el valor total de lo incumplido, sin incluir el Impuesto al Valor Agregado, en cada uno de los supuestos siguientes:



INSTITUTO MEXICANO DEL SEGURO SOCIAL
DIRECCIÓN DE ADMINISTRACIÓN
UNIDAD DE ADMINISTRACIÓN
COORDINACIÓN DE ADQUISICIÓN DE BIENES Y
CONTRATACIÓN DE SERVICIOS

Contrato Número
15B10062

LICITACIÓN PÚBLICA
INTERNACIONAL
LA-019GYR040-T21-2015

- a) Cuando **"EL PROVEEDOR"** no entregue los bienes que le hayan sido requeridos, en los plazos previstos en la Cláusula Cuarta del presente instrumento jurídico. En este supuesto, la aplicación de la pena convencional podrá ser hasta por un máximo de 4 (cuatro) días naturales, como entrega con atraso.
- b) Cuando **"EL PROVEEDOR"** no reponga dentro del plazo señalado en la Cláusula Quinta del presente contrato, los bienes que **"EL INSTITUTO"** haya solicitado para su canje.

La pena convencional por atraso se calculará por cada día de incumplimiento, de acuerdo con el porcentaje de penalización establecido, aplicado al valor de los bienes entregados con atraso. La suma de todas las penas convencionales aplicadas a **"EL PROVEEDOR"** no deberá exceder el importe de la garantía de cumplimiento.

El Administrador del presente Contrato será el encargado de realizar el trámite de la aplicación de las penas convencionales, objeto del presente instrumento jurídico y de comunicar los incumplimientos cuando así lo amerite el caso.

"EL INSTITUTO" descontará las cantidades que resulten de aplicar la pena convencional, sobre los pagos que deba cubrir a **"EL PROVEEDOR"**.

"EL PROVEEDOR" autoriza a descontar las cantidades que resulten de aplicar las sanciones señaladas en párrafos anteriores, sobre los pagos que a él deberán de cubrirse, durante el período en que incurra y/o se mantenga el incumplimiento con motivo del suministro de los bienes.

Conforme a lo previsto en el último párrafo del artículo 96, del Reglamento de la Ley de Adquisiciones, Arrendamientos y Servicios del Sector Público, no se aceptará la estipulación de penas convencionales, a cargo de **"EL INSTITUTO"**.

DÉCIMA CUARTA.- TERMINACIÓN ANTICIPADA.- De conformidad con lo establecido en el artículo 54 Bis de la Ley de Adquisiciones, Arrendamientos y Servicios del Sector Público, **"EL INSTITUTO"** podrá dar por terminado anticipadamente el presente contrato sin responsabilidad para éste y sin necesidad de que medie resolución judicial alguna, cuando concurren razones de interés general o bien, cuando por causas justificadas se extinga la necesidad de requerir los bienes objeto del presente contrato, y se demuestre que de continuar con el cumplimiento de las obligaciones pactadas se ocasionaría algún daño o perjuicio a **"EL INSTITUTO"** o se determine la nulidad de los actos que dieron origen al presente instrumento jurídico, con motivo de la resolución de una inconformidad o intervención de oficio emitida por la Secretaría de la Función Pública.

La terminación anticipada del presente Contrato se sustentará mediante dictamen que precise las razones o las causas justificadas que den origen a la misma. Los gastos no recuperables por la



INSTITUTO MEXICANO DEL SEGURO SOCIAL
DIRECCIÓN DE ADMINISTRACIÓN
UNIDAD DE ADMINISTRACIÓN
COORDINACIÓN DE ADQUISICIÓN DE BIENES Y
CONTRATACIÓN DE SERVICIOS

Contrato Número
15BI0062

LICITACIÓN PÚBLICA
INTERNACIONAL
LA-019GYR040-T21-2015

terminación anticipada serán pagados siempre que éstos sean razonables, estén comprobados y se relacionen directamente con el presente instrumento jurídico.

DÉCIMA QUINTA.- CAUSALES DE RESCISIÓN ADMINISTRATIVA DEL CONTRATO.- "EL INSTITUTO" podrá rescindir administrativamente este contrato sin más responsabilidad para el mismo y sin necesidad de resolución judicial, cuando **"EL PROVEEDOR"** incurra en cualquiera de las causales que de manera enunciativa más no limitativa se señalan a continuación:

1. Cuando no entregue la garantía de cumplimiento del presente contrato, a más tardar dentro del término de 10 (diez) días naturales posteriores a la firma del mismo.
2. Cuando incurra en falta de veracidad total o parcial respecto a la información proporcionada para la celebración de este contrato.
3. Cuando se incumpla, total o parcialmente, con cualesquiera de las obligaciones establecidas en este instrumento jurídico y sus anexos.
4. Cuando se compruebe que **"EL PROVEEDOR"** haya entregado bienes con descripciones y características distintas a las pactadas en el presente instrumento jurídico.
5. En caso de que **"EL PROVEEDOR"** no reponga los bienes que le hayan sido devueltos para canje, por problemas de calidad, defectos o vicios ocultos, de acuerdo a lo estipulado en el presente contrato.
6. Cuando se transmitan total o parcialmente, bajo cualquier título y a favor de cualquier otra persona física o moral, los derechos y obligaciones derivados del presente instrumento jurídico, con excepción de los derechos de cobro, previa autorización de **"EL INSTITUTO"**.
7. Si la autoridad competente declara el concurso mercantil o cualquier situación análoga o equivalente que afecte el patrimonio de **"EL PROVEEDOR"**.
8. Cuando los bienes entregados no puedan funcionar o ser utilizados por estar incompletos.
9. En el supuesto de que la Comisión Federal de Competencia, de acuerdo a sus facultades, notifique a **"EL INSTITUTO"** la sanción impuesta a **"EL PROVEEDOR"** con motivo de la colusión de precios en que hubiese incurrido durante el procedimiento, en contravención a lo dispuesto en los artículos 9 de la Ley Federal de Competencia Económica y 34 de la Ley de Adquisiciones, Arrendamientos y Servicios del Sector Público.
10. En caso de que durante la vigencia de éste contrato la renovación del Registro Sanitario no resulte favorable por la autoridad sanitaria; o bien, se reciba comunicado por parte de la Comisión Federal para la Protección contra Riesgos Sanitarios (COFEPRIS), en el sentido de que **"EL PROVEEDOR"** ha sido sancionado, o se le ha revocado el Registro Sanitario correspondiente.



INSTITUTO MEXICANO DEL SEGURO SOCIAL
DIRECCIÓN DE ADMINISTRACIÓN
UNIDAD DE ADMINISTRACIÓN
COORDINACIÓN DE ADQUISICIÓN DE BIENES Y
CONTRATACIÓN DE SERVICIOS

Contrato Número
15BI0062

LICITACIÓN PÚBLICA
INTERNACIONAL
LA-019GYR040-T21-2015

11. En caso de que la Comisión Federal para la Protección contra Riesgos Sanitarios (COFEPRIS), dictamine que respecto de los bienes existe alerta médica durante la vigencia del presente instrumento jurídico.

12. Si **"EL PROVEEDOR"** no permite a **"EL INSTITUTO"** la administración y verificación a que se refiere la cláusula **DECIMA NOVENA** señalada en el presente Contrato.

DÉCIMA SEXTA.- RESCISIÓN ADMINISTRATIVA DEL CONTRATO.- **"EL INSTITUTO"**, en términos de lo dispuesto en el artículo 54 de la Ley de Adquisiciones, Arrendamientos y Servicios del Sector Público, podrá rescindir administrativamente el presente contrato en cualquier momento, cuando **"EL PROVEEDOR"** incurra en incumplimiento de cualquiera de las obligaciones a su cargo, de conformidad con el procedimiento siguiente:

- a) Si **"EL INSTITUTO"** considera que **"EL PROVEEDOR"** ha incurrido en alguna de las causales de rescisión que se consignan en la Cláusula que antecede, lo hará saber a **"EL PROVEEDOR"** de forma indubitable por escrito, a efecto de que éste exponga lo que a su derecho convenga y aporte, en su caso, las pruebas que estime pertinentes, en un término de **5 (cinco)** días hábiles, a partir de la notificación de la comunicación de referencia.
- b) Transcurrido el término a que se refiere el inciso anterior, se resolverá considerando los argumentos y pruebas que hubiere hecho valer.
- c) La determinación de dar o no por rescindido administrativamente el presente contrato, deberá ser debidamente fundada, motivada y comunicada por escrito a **"EL PROVEEDOR"** dentro de los **15 (quince)** días hábiles siguientes, al vencimiento del plazo señalado en el inciso a) de esta Cláusula.

En el supuesto de que se rescinda este contrato, **"EL INSTITUTO"** no aplicarán las penas convencionales, ni su contabilización para hacer efectiva la garantía de cumplimiento de este instrumento jurídico.

En caso de que **"EL INSTITUTO"** determine dar por rescindido el presente contrato, se deberá formular y notificar un finiquito dentro de los **20 (veinte)** días naturales siguientes a la fecha en que se notifique la rescisión, de conformidad con el artículo 99 del Reglamento de la Ley de Adquisiciones, Arrendamientos y Servicios del Sector Público, en el que se hagan constar los pagos que, en su caso, deba efectuar **"EL INSTITUTO"**, por concepto de la entrega de los bienes por **"EL PROVEEDOR"** hasta el momento en que se determine la rescisión administrativa.

Iniciado un procedimiento de conciliación **"EL INSTITUTO"**, bajo su responsabilidad podrá suspender el trámite del procedimiento de rescisión.

Si previamente a la determinación de dar por rescindido este contrato, **"EL PROVEEDOR"** entrega los bienes, el procedimiento iniciado quedará sin efectos, previa aceptación y verificación de **"EL**



INSTITUTO MEXICANO DEL SEGURO SOCIAL
DIRECCIÓN DE ADMINISTRACIÓN
UNIDAD DE ADMINISTRACIÓN
COORDINACIÓN DE ADQUISICIÓN DE BIENES Y
CONTRATACIÓN DE SERVICIOS

Contrato Número
15BI0062

LICITACIÓN PÚBLICA
INTERNACIONAL
LA-019GYR040-T21-2015

INSTITUTO" por escrito, de que continúa vigente la necesidad de contar con los bienes y aplicando, en su caso, las penas convencionales correspondientes.

"EL INSTITUTO" podrá determinar no dar por rescindido este contrato, cuando durante el procedimiento advierta que dicha rescisión pudiera ocasionar algún daño o afectación a las funciones que tiene encomendadas. En este supuesto, **"EL INSTITUTO"** elaborará un dictamen en el cual justifique que los impactos económicos o de operación que se ocasionarían con la rescisión del contrato resultarían más inconvenientes.

De no darse por rescindido este contrato, **"EL INSTITUTO"** establecerá, de conformidad con **"EL PROVEEDOR"** un nuevo plazo para el cumplimiento de aquellas obligaciones que se hubiesen dejado de cumplir, a efecto de que **"EL PROVEEDOR"** subsane el incumplimiento que hubiere motivado el inicio del procedimiento de rescisión. Lo anterior, se llevará a cabo a través de un convenio modificatorio en el que se atenderá a las condiciones previstas en los dos últimos párrafos del artículo 52 de la Ley de Adquisiciones, Arrendamientos y Servicios del Sector Público.

DÉCIMA SÉPTIMA.- PROCEDIMIENTO DE CONCILIACIÓN.- En cualquier momento durante la vigencia del presente contrato, **"EL PROVEEDOR"** o **"EL INSTITUTO"** podrán presentar ante el Órgano Interno de Control en **"EL INSTITUTO"** solicitud de conciliación por desavenencias, derivadas del presente instrumento jurídico, conforme a lo dispuesto por la Ley de Adquisiciones, Arrendamientos y Servicios del Sector Público y su Reglamento.

La solicitud se presentará mediante escrito, el cual contendrá los requisitos contenidos en el artículo 15 de la Ley Federal de Procedimiento Administrativo, además hará referencia al número de contrato, al servidor público encargado de su administración, objeto, vigencia y el monto del contrato, señalando, en su caso, sobre la existencia de convenios modificatorios, debiendo adjuntar copia de los instrumentos consensuales debidamente suscritos.

DÉCIMA OCTAVA.- MODIFICACIONES.- De conformidad con lo establecido en los artículos 52 de la Ley de Adquisiciones, Arrendamientos y Servicios del Sector Público y 91 de su Reglamento, **"EL INSTITUTO"** podrá celebrar por escrito convenio modificatorio, al presente contrato dentro de la vigencia del mismo. Para tal efecto, **"EL PROVEEDOR"** se obliga a entregar, en su caso, la modificación de la garantía, en términos del artículo 103 fracción II del Reglamento de la Ley de Adquisiciones, Arrendamientos y Servicios del Sector Público.

PRÓRROGAS.- Asimismo se podrán acordar prórrogas al plazo de entrega originalmente pactado por caso fortuito, fuerza mayor o por causas atribuibles a **"EL INSTITUTO"**, todo lo cual deberá estar debidamente acreditado en el expediente de contratación respectivo. **"EL PROVEEDOR"** puede solicitar la modificación del plazo originalmente pactado cuando se actualicen y se acrediten los supuestos de caso fortuito o de fuerza mayor.

Cualquier modificación a los derechos y obligaciones estipuladas por **"LAS PARTES"** en el presente contrato, deberá formalizarse mediante convenio y por escrito, mismo que será suscrito



INSTITUTO MEXICANO DEL SEGURO SOCIAL
DIRECCIÓN DE ADMINISTRACIÓN
UNIDAD DE ADMINISTRACIÓN
COORDINACIÓN DE ADQUISICIÓN DE BIENES Y
CONTRATACIÓN DE SERVICIOS

Contrato Número
15BI0062

LICITACIÓN PÚBLICA
INTERNACIONAL
LA-019GYR040-T21-2015

por los servidores públicos que lo hayan hecho en el contrato, quienes los sustituyan o estén facultados para ello.

DÉCIMA NOVENA.- ADMINISTRACIÓN Y VERIFICACIÓN.- Será responsabilidad de los servidores públicos indicados en el presente instrumento, administrar y verificar el cumplimiento del presente contrato; de conformidad con lo establecido en el penúltimo y último párrafo del artículo 84 del reglamento de la Ley de Adquisiciones, Arrendamientos y Servicios del Sector Público.

En el caso de que se lleve a cabo un relevo institucional temporal o permanente de dichos servidores públicos, tendrán el carácter de **ADMINISTRADORES DEL CONTRATO** las personas que los sustituyan en el cargo.

VIGÉSIMA.- RELACIÓN LABORAL.- "LAS PARTES" convienen en que "EL INSTITUTO", no adquiere ninguna obligación de carácter laboral para con "EL PROVEEDOR", ni para con los trabajadores que el mismo contrate para la realización del objeto del presente instrumento jurídico, toda vez que dicho personal depende exclusivamente de "EL PROVEEDOR".

Por lo anterior, no se le considerará a "EL INSTITUTO" como patrón, ni aún sustituto, y "EL PROVEEDOR", expresamente lo exime de cualquier responsabilidad de carácter civil, fiscal, de seguridad social, laboral o de otra especie, que en su caso pudiera llegar a generarse.

"EL PROVEEDOR" se obliga a liberar a "EL INSTITUTO" de cualquier reclamación de índole laboral o de seguridad social que sea presentada por parte de sus trabajadores, ante las autoridades competentes.

VIGÉSIMA PRIMERA.- RELACIÓN DE ANEXOS.- Los anexos que se relacionan a continuación forman parte integrante del presente contrato.

Anexo 1 (uno) "Oficio(s) de Liberación de Inversión (OLI)"

Anexo 2 (dos) "Convocatoria, Propuesta Técnica, Directorio de Administradores de Contratos Responsables de la Recepción de los Bienes y Guía de Distribución y Requisitos de Instalación y Capacitación"

Anexo 3 (tres) "Propuesta Económica y Acta de Fallo"

Anexo 4 (cuatro) "Formato Institucional de Remisión del Pedido, Acta Administrativa Circunstanciada de Entrega, Recepción, Instalación, Puesta en Operación y Capacitación de Bienes de Inversión y Acta Administrativa Circunstanciada de Rechazo De Bienes de Inversión."

Anexo 5 (cinco) "Formato Fianza de Cumplimiento de Contrato"

VIGÉSIMA SEGUNDA.- LEGISLACIÓN APLICABLE.- "LAS PARTES" se obligan a sujetarse estrictamente para el cumplimiento del presente contrato, a todas y cada una de las cláusulas del mismo, así como a lo establecido en la Ley de Adquisiciones, Arrendamientos y Servicios del



INSTITUTO MEXICANO DEL SEGURO SOCIAL
DIRECCIÓN DE ADMINISTRACIÓN
UNIDAD DE ADMINISTRACIÓN
COORDINACIÓN DE ADQUISICIÓN DE BIENES Y
CONTRATACIÓN DE SERVICIOS

Contrato Número
15BI0062

LICITACIÓN PÚBLICA
INTERNACIONAL
LA-019GYR040-T21-2015

Sector Público, su Reglamento, y supletoriamente al Código Civil Federal, a la Ley Federal de Procedimiento Administrativo, al Código Federal de Procedimientos Civiles y demás ordenamientos aplicables en la materia.

VIGÉSIMA TERCERA.- JURISDICCIÓN.- Para la interpretación y cumplimiento de este instrumento jurídico, así como para todo aquello que no esté expresamente estipulado en el mismo, "**LAS PARTES**" se someten a la jurisdicción de los Tribunales Federales competentes de la Ciudad de México, Distrito Federal, renunciando a cualquier otro fuero presente o futuro que por razón de su domicilio les pudiera corresponder.

Previa lectura y debidamente enteradas "**LAS PARTES**" del contenido, alcance y fuerza legal del presente contrato, en virtud de que se ajusta a la expresión de su libre voluntad y que su consentimiento no se encuentra afectado por dolo, error, mala fe, ni otros vicios de la voluntad, lo firman y ratifican en todas sus partes, por sextuplicado, en la Ciudad de México, Distrito Federal, el día 9 de septiembre de 2015, quedando un ejemplar en poder de "**EL PROVEEDOR**" y los demás en poder de "**EL INSTITUTO**".

"EL INSTITUTO"
INSTITUTO MEXICANO DEL SEGURO SOCIAL

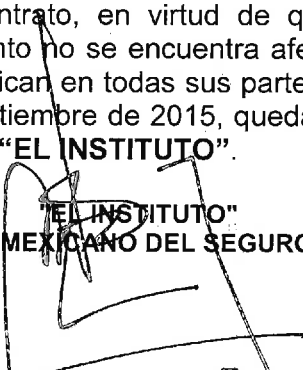
LICENCIADO FERNANDO JUAN JOSÉ GÓMEZ DE LARA
Apoderado Legal

"EL PROVEEDOR"
COMERLAT, S.A. DE C.V.

MAYRA VILLASEÑOR RODRIGUEZ
Representante Legal

ÁREA CONTRATANTE

MAESTRA PATRICIA BELMONT ZAPATA
Titular de la División de Equipo y Mobiliario Médico

ÁREA REQUERENTE

INGENIERO JESÚS GUAJARDO BRIONES
Titular de la Coordinación de Infraestructura Inmobiliaria

ÁREA TÉCNICA

INGENIERO MIGUEL ÁNGEL ROJAS GONZALEZ
Titular de la División de Equipamiento Médico

ADMINISTRADOR DEL CONTRATO

LICENCIADO LUIS ENRIQUE MENDOZA FLORES
Titular de la Jefatura de Servicios Administrativos de la Delegación Colima

Las firmas que anteceden, forman parte del contrato número **15BI0062** celebrado entre el **INSTITUTO MEXICANO DEL SEGURO SOCIAL** y la empresa denominada **COMERLAT, S.A. DE C.V.**, de fecha 9 de septiembre de 2015.

JASS/AAL/ANS/RAQV

COORDINACIÓN TÉCNICA DE CONTRATOS E INVESTIGACIÓN DE MERCADOS
DIVISIÓN DE CONTRATOS
NIVEL CENTRAL

Página 20 de 20

Este Instrumento Jurídico fue elaborado de conformidad con los términos y condiciones y a los documentos correspondientes al procedimiento de contratación que se señala.



INSTITUTO MEXICANO DEL SEGURO SOCIAL
DIRECCIÓN DE ADMINISTRACIÓN
UNIDAD DE ADMINISTRACIÓN
COORDINACIÓN DE ADQUISICIÓN DE BIENES
Y CONTRATACIÓN DE SERVICIOS

CONTRATO NÚMERO
15B10062
LICITACIÓN PÚBLICA
INTERNACIONAL
LA-019GYR040-T21-2015

ANEXO 1

"OFICIO(S) DE LIBERACIÓN DE INVERSIÓN (OLI)"

ANEXOS
DIVISIÓN DE CONTRATOS

EL PRESENTE ANEXO CONSTA DE **03** HOJAS INCLUYENDO ESTA CARÁTULA

MÉXICO

GOBIERNO DE LA REPÚBLICA



DIRECCIÓN DE FINANZAS
UNIDAD DE OPERACIÓN FINANCIERA
COORDINACIÓN DE PRESUPUESTO
E INFORMACIÓN PROGRAMÁTICA



"2015, Año del Generalísimo José María Morelos y Pavón"

Ing. Jesús Guajardo Briones
Coordinador de Infraestructura Inmobiliaria

Fecha del OLI Capítulo Equipamiento

Presente

México, D.F., a 11 de junio de 2015

Oficio de solicitud del área requirente: 095384811300/876
La Coordinación de Infraestructura Inmobiliaria, solicita la emisión del Oficio de Liberación de Inversión (OLI) referente al presupuesto 2015 por un monto de \$34,456,888.16 correspondiente al Programa Equipo Asociado a Obra, para la adquisición de 482 bienes destinados al Nuevo Hospital General de Zona (HGZ) en el municipio de Villa de Álvarez, Colima. (Sustitución del HGZ No. 1)

Tipo OLI	Adquisición
Oficio de Liberación de Inversión (OLI)	
No. 09900116B3000/BMI/ 103	0679

Clave de Cartera SHCP	No. solicitud de SHCP	Unidad Responsable	Modalidad	Sub-proyecto	Nombre del Programa o Proyecto
1250GYR0003	37323	GYR	K012	4	Construcción de Hospital de Zona (HGZ) nuevo de 165 camas en el municipio de Villa de Álvarez, Colima. (Sustitución del HGZ No. 1)

No.	Costo de la Adquisición	Numero de Proyecto PREI
06	761,487,082.00	12068001

Se emite el presente OLI de conformidad al acuerdo ACDO.ASS.HCT.270516/100.P.DF; artículos 35 y 48 de la Ley Federal de Presupuesto y Responsabilidad Hacendaria; 156 fracción II y 156.A de su Reglamento; 25 y 45 de la Ley de Adquisiciones, Arrendamientos y Servicios del Sector Público, el numeral 8.3 del Manual de Organización de la Dirección de Finanzas y al oficio circular 099001670000/837, firmado por el entonces Coordinador de Presupuesto e Información Programática en agosto de 2013, lo anterior para dar inicio a las gestiones de Adquisición de Equipamiento del Programa de Inversión Física 2015.

Unidad Responsable del Gasto (URG): 09 Nivel Central
Número de bienes: 482
Monto original con IVA: 34,456,888.16

(treinta y cuatro millones cuatrocientos cincuenta y seis mil ochocientos ochenta y ocho pesos 16/100 m.n.)

Por tanto, el monto señalado se ha registrado en el Sistema Financiero PREI Milenium para que la URG ejerza los recursos conforme al Anexo 1 que se adjunta, y con base en los artículos 8 y 69 del Reglamento Interior del Instituto Mexicano del Seguro Social (IMSS) y el numeral 7.1.20 de la Norma Presupuestaria del IMSS.

Atentamente,
El Coordinador

ANEXOS
DIVISION DE CONTRATOS

Mtro. Jorge David Esquinca Anchondo

ESTADO
CONTROL DE DEBITOS

2015 JUN 12 AM 11:01



DIRECCIÓN DE FINANZAS
UNIDAD DE OPERACIÓN FINANCIERA
COORDINACIÓN DE PRESUPUESTO
E INFORMACIÓN PROGRAMÁTICA



"2015, Año del Generalísimo José María Morelos y Pavón"

Ing. Jesús Guajardo Briones
Coordinador de Infraestructura Inmobiliaria

Fecha del OLI Capítulo Equipamiento

Presente

México, D.F., a 11 de junio de 2015

Oficio de solicitud del área requeriente:	09900116B3000/103
La Coordinación de Infraestructura Inmobiliaria, solicita la emisión del Oficio de Liberación de Inversión (OLI) referente al presupuesto 2015 por un monto de \$34,456,866.16 correspondiente al Programa Equipo Asociado a Obra, para la adquisición de 482 bienes destinados al Nuevo Hospital General de Zona (HGZ) en el municipio de Villa de Álvarez, Colima. (Sustitución del HGZ No. 1)	

Adquisición
Oficio de Liberación de Inversión (OLI)
No. 09900116B3000/BMI/ 103 10679

Normatividad

En materia de obra pública y de adquisiciones de bienes muebles e inmuebles las Unidades Responsables del Gasto se abstendrán de convocar, adjudicar o contratar obras públicas o adquisiciones, arrendamiento o servicios relacionados con las mismas, cuando no cuenten con la autorización de inversión en los términos de las disposiciones aplicables.

Lo relativo a la celebración de contratos, ejecución de obras, adquisiciones de bienes muebles e inmuebles, deberá apegarse a lo dispuesto por la Ley de Adquisiciones, Arrendamientos y Servicios del Sector Público, en la Ley de Obras Públicas y Servicios Relacionados con las Mismas y demás legislación aplicable.

Es importante considerar las disposiciones contenidas en el "Decreto que establece las medidas para el uso eficiente, transparente y eficaz de los recursos públicos, y las acciones de disciplina presupuestaria en el ejercicio del gasto, así como para la modernización de la Administración Pública Federal", además de los "Lineamientos para la aplicación y seguimiento de las medidas para el uso eficiente, transparente y eficaz de los recursos públicos, y las acciones de disciplina presupuestaria en el ejercicio del gasto público, así como para la modernización de la Administración Pública Federal", para la adquisición en materia de Tecnologías de la Información y la Comunicación (TIC).

ANEXOS
DIVISION DE CONTRATOS

Con copia para:
Jc. Georgina Sánchez Alegria, Jefe de Servicios de Finanzas en la Delegación Colima@
Vtro. Daniel Saúl Broid Krauze, Coordinador de Planeación de Infraestructura Médica. (SIC3C)

1000 Se enviará por el Sistema Institucional de Control de Gestión de Correspondencia.
2 Se enviará por correo electrónico Institucional.

DEA/EPC/AFORA/MC

SIN TEXTO

SIN TEXTO

SIN TEXTO

✓



INSTITUTO MEXICANO DEL SEGURO SOCIAL
DIRECCIÓN DE ADMINISTRACIÓN
UNIDAD DE ADMINISTRACIÓN
COORDINACIÓN DE ADQUISICIÓN DE BIENES
Y CONTRATACIÓN DE SERVICIOS

Contrato Numero
15BI0062
LICITACIÓN PÚBLICA
INTERNACIONAL
LA-019GYR040-T21-2015

ANEXO 2

"CONVOCATORIA, PROPUESTA TÉCNICA, DIRECTORIO DE ADMINISTRADORES DE CONTRATOS RESPONSABLES DE LA RECEPCIÓN DE LOS BIENES Y GUIA DE DISTRIBUCIÓN Y REQUISITOS DE INSTALACIÓN Y CAPACITACIÓN"

ANEXOS
DIVISION DE CONTRATOS

EL PRESENTE ANEXO CONSTA DE 15 HOJAS INCLUYENDO ESTA CARÁTULA

10
A





ANEXO I-C (UNO-C)
DESCRIPCIÓN TÉCNICA DEL LICITANTE

PROCEDIMIENTO: LA-010GYR010-121-2015 CANTIDAD: 3
PARTIDA: 40
CLAVE SAI: 531.942.0039.02.01
CLAVE PREI: 000000000012199
NOMBRE GENERICO:
ENDOSCOPIO NEUROQUIRURGICO FLEXIBLE

ESPECIFICACIONES

LICITANTE: COMERLAT S.A. DE C.V.
FABRICANTE: KARL STORZ
MARCA: KARL STORZ
MODELO: XENON BN
CATALOGOS: CATALOGO NEUROENDOSCOPIA,
CATALOGO TELEPRESENCE,
CATALOGO ENDOPROTECT,
CATALOGO APARATOS Y ACCESORIOS,
CATALOGO ACCESORIOS ALTA
FRECUENCIA,
FOLLETO GRABADOR,
FOLLETO MONITOR,
FOLLETO 1 CABLE PORTA EQUIPO,
FOLLETO 2 CABLE PORTA EQUIPO,
MANUAL CABLES DE LUZ.

HOJA 1 DE 3

DESCRIPCIÓN TÉCNICA DEL LICITANTE

1. DEFINICIÓN:

1.1 Equipo de endoscopia flexible, para visualización de estructuras cerebrales y medulares, con fines de diagnósticos y terapéuticos.

2. DESCRIPCIÓN:

2.1. Neuroendoscopio flexible, de fibra óptica.

2.1.1 Diámetro externo, no mayor de 3.7mm.

2.1.2 Longitud de trabajo, no mayor de 34cm

2.1.3 Canal de trabajo, no mayor de 1.5mm

2.1.4 Angulos de flexión:

2.1.4.1 Hacia arriba 130° o mayor

2.1.4.2 Hacia abajo 100° o mayor

2.1.5 Con canal para succión e irrigación.

3. ACCESORIOS:

3.1. Fuente de luz de 150 Watts o mayor (indicar marca y modelo).

3.1.1 Con regulación manual o automática de la intensidad de la luz y el brillo.

3.2. Monitor plano a color LCD o LED de 17 pulgadas, como mínimo (indicar Marca y Modelo)

3.2.1 Aplicaciones medicas

3.2.2 Resolución mínima

1. DEFINICIÓN

1.1 Equipo de endoscopia flexible, para visualización de estructuras cerebrales y medulares con fines diagnósticos y terapéuticos.

2. DESCRIPCIÓN

2.1 Neuroendoscopio flexible, de fibra óptica
Catálogo Neuroendoscopia. Capítulo 1, Pág. 62, 63.

2.1.1 Diámetro externo, no mayor de 3.7 mm Catálogo Neuroendoscopia.

Capítulo 1, Pág. 63

2.1.2 Longitud de trabajo, no mayor de 34 mm Catálogo Neuroendoscopia.

Capítulo 1, Pág. 63

2.1.3 Canal de trabajo, no mayor de 1.5 mm Catálogo Neuroendoscopia.

Capítulo 1, Pág. 63

2.1.4 Angulos de flexión.

2.1.4.1 Hacia arriba 130° Catálogo Neuroendoscopia. Capítulo 1, Pág. 62

2.1.4.2 Hacia abajo 100° Catálogo Neuroendoscopia. Capítulo 1, Pág. 62

2.1.5 Canal para succión e irrigación.

Catálogo Neuroendoscopia. Capítulo 1, Pág. 62

3. ACCESORIOS
Magdalena 320, Col. Del Valle
Sanito Juárez, C.P. 03100, México D.F.
Tel: 52 55 575 1750 www.comerlat.com
STORZ Modelo XENON NOVA, Catálogo

DIVISION DE CONTRATAS

1080 pixeles

3.3. Cámara de CCD de 3 chips con procesamiento digital de señales y controlador de cámara (incluir marca y modelo)

3.3.1. Cabezal de cámara con conexión de roca tipo C.

3.3.2. Con al menos 2 botones en el cabezal para manejo de funciones.

3.3.3. Esterilizable

3.4. Grabador y reproductor de video (incluir marca y modelo).

3.5. Carro porta equipo rodable (incluir marca y modelo) con cerradura:

3.5.1. Frenos en al menos dos ruedas.

3.5.2. Puerta trasera y accesos para ventilación

3.5.3. Entrepaños de altura ajustable

3.5.4. Multifcontacto.

3.6. Contenedor con rejillas para traslado y esterilización.

3.7. Cable de fibra óptica

3.8. Unidad electrocirugía monopolar y bipolar

3.8.1. Al menos un cable de conexión bipolar de alta frecuencia

3.8.2. Al menos un cable de conexión monopolar de alta frecuencia

3.8.3. Al menos dos electrodos, flexibles, de botón para coagulación monopolar y bipolar (Incluir marca y número de parte).

3.9. Al menos una pinza para biopsia flexible de 1mm (Incluir marca y número de parte)

4. CONSUMIBLES.

4.1. Al menos una lámpara de repuesto (según se oferte en el numeral 3.1) (Incluir marca y número de parte).

5. INSTALACIÓN:

5.1. Corriente eléctrica 120V/60Hz

6. MANTENIMIENTO:

6.1. Programa calendarizado o calendario de servicios que incluya la descripción de las acciones a efectuar. (Se anexa).

7. **NORMAS Y ESTÁNDARES:** (Documentos vigentes): aplicables a los numerales 3.9 y 3.10.

Telepresencia, Pag. TP 98.

3.1.1. Con regulación manual o automática de la intensidad de la luz y el brillo. Catálogo Telepresencia, Pag. TP 98.

3.2 Monitor plano a color LCD o LED de 19 pulgadas, marca STORZ, modelo 9619 NB. Folleto Monitor, Pag. 1, 2.

3.2.1. Aplicaciones médicas. Folleto Monitor, Pag. 1.

3.2.2. Resolución mínima de 1920x1080 pixeles. Folleto Monitor, Pag. 1.

3.3. Cámara de CCD de 3-chips con procesamiento digital de señales y controlador de cámara, marca STORZ, modelo TRIGAM SL II. Catálogo Telepresencia, Pag. TP 33.

3.3.1. Cabezal de cámara de 3-chips. Catálogo Telepresencia, Pag. TP 33.

3.3.2. Con al menos 2 botones en el cabezal para manejo de funciones. Catálogo Telepresencia, Pag. TP 33.

3.3.3. Esterilizable. Catálogo Telepresencia, Pag. TP 33.

3.4. Grabador y reproductor video, marca SONY, modelo DVC-100V/D. Folleto grabador, Pag. TP 57.

3.5. Carro porta equipo rodable, marca STORZ, AMT2000 con cerradura. Folleto 1. Carro Porta Equipo, Pag. 1, 2. Folleto 2. Carro Porta Equipo.

3.5.1. Frenos en al menos dos ruedas. Folleto 2. Carro Porta Equipo.

3.5.2. Puerta trasera y accesos para ventilación. Folleto 1. Carro Porta Equipo, Pag. 2.

3.5.3. Entrepaños de altura ajustable. Folleto 1. Carro Porta Equipo, Pag. 2.

3.5.4. Multifcontacto. Folleto 2. Carro Porta Equipo.

3.6. Contenedor con rejillas para traslado y esterilización. Catálogo Endoprotect, Pag. 21, 30.

3.7. Cable de fibra óptica. Manual Cables de

Unidad electrocirugía monopolar y bipolar. Catálogo Aparatos y accesorios, Pag. U

Unidad electrocirugía monopolar y bipolar. Catálogo Aparatos y accesorios, Pag. U



<p>7.1 Registro sanitario</p> <p>7.2 Certificado de calidad ISO 9001-2000 o ISO 9000-2008 o ISO 9001-2008 o ISO 13485 o TUV.</p> <p>7.3 Certificado FDA o Ces su equivalente emitido por autoridad sanitaria del país de origen.</p>	<p>7.1 Registro sanitario</p> <p>7.2 Certificado de calidad ISO 9001-2000 o ISO 9000-2008 o ISO 9001-2008 o ISO 13485 o TUV.</p> <p>7.3 Certificado FDA o Ces su equivalente emitido por autoridad sanitaria del país de origen.</p>
--	--

<p>de alta frecuencia Catálogo</p> <p>Accesorios alta frecuencia. Pag. 416</p> <p>3.8.2. Al menos un cable de conexión monopolar de alta frecuencia Catálogo, accesorios alta frecuencia. Pag. 416</p> <p>3.8.3. Dos electrodos flexibles, de baño para coagulación monopolar, marca STORZ, modelo 1116 TAB. Catálogo Neuroendoscopia. Capítulo 1, Pag. 63.</p> <p>3.9. Pinza para biopsia flexible de 1mm, marca STORZ, No. de parte 1161 KA Catálogo Neuroendoscopia. Capítulo 1, Pag. 63</p> <p>3.10. Pinza de agarre flexible de 1 mm, marca STORZ, No. de parte 1161 KB. Catálogo Neuroendoscopia. Capítulo 1, Pag. 63</p>	<p>4. CONSUMIBLES</p> <p>4.1. Lámpara de repuesto marca STORZ, No. de parte 20132026. Catálogo Transesencia. Pag. TP. 123.</p> <p>5. INSTALACION</p> <p>5.1. Corriente eléctrica 120V/60 Hz</p> <p>6. MANTENIMIENTO</p> <p>6.1. Programa calendarizado o calendario de servicios que incluya la descripción de las acciones a efectuar (Se Anexa).</p> <p>7. NORMAS Y ESTANDARES: (Documentos vigentes aplicables a los numerales 2.1, 3.8, 3.9 y 3.10).</p> <p>7.1 Registros sanitarios (Se Anexa).</p> <p>7.2. Certificado de calidad ISO 9001-2008 (Se Anexa).</p> <p>7.3. Certificado CE emitido por autoridad sanitaria del país de origen (Se Anexa).</p>
---	---

ATENTAMENTE

L. L. MAYRA VIL ASESOR ROOÑIGUEZ
DIRECTORA COMERCIAL Y REPRESENTANTE LEGAL
COMERLAT S.A. DE C.V.



Magdalena 320, Col. Del Valle
Del. Benito Juárez, C.P. 06100, México D.F.
Tel. 5675 8165 www.co-marlat.com

ANEXOS

DIVISION DE CONTRATOS

SIN TEXTO

SIN TEXTO

SIN TEXTO



PROCEDIMIENTO: LA-019GYR040-T21-2015 CANTIDAD: 4
 PARTIDA: 44
 CLAVE SAI: 533.224.1750.01.01
 CLAVE PREI: 000000000012241

NOMBRE GENÉRICO

CENTRIFUGA PARA SEPARACIÓN DE CÉLULAS.

LICITANTE: **COMERLAT, S.A. DE C.V.**
 FABRICANTE: ANDREAS HETTICH GmbH
 MARCA: HETTICH
 MODELO: ROTOFIX 32A
 CATÁLOGO:
 CATALOGO CENTRIFUGA ROTOFIX 32A
 MANUAL ROTOFIX 32A
 CATALOGO GAMA GLOBAL DE CENTRIFUGAS
 CATALOGO ACCESORIOS PARA CITOLOGÍA

ESPECIFICACIONES

 HOJA 1 DE 4
 DESCRIPCIÓN TÉCNICA DEL LICITANTE

1. DEFINICIÓN:

1.1 Equipo de laboratorio que se utiliza para separar los componentes de suspensiones por la aplicación de la fuerza centrífuga. Consiste de una unidad impulsora fijada a un eje vertical y un rotor horizontal unido al extremo superior. Este equipo está diseñado para centrifugar las muestras de paciente, por ejemplo, los fluidos corporales, ya sea sola o después de la adición de reactivos y otros aditivos antes de medir los analitos. Es típicamente una centrifuga de baja velocidad (hasta 6000rpm) o media velocidad (hasta 12000rpm).

2. DESCRIPCIÓN:

2.1. Centrifuga para separación de células.

2.2. Controlada por microprocesador.

2.3. Rotor horizontal de 6 plazas con:

- 2.3.1 Adaptadores (clips)
- 2.3.2 Cámaras contenedoras (capacidad seleccionable por el usuario)
- 2.3.3 Tapas de acuerdo a número de cámaras

2.4. Velocidad de la centrifuga 6000rpm como mínimo

2.5. RFC de la centrifuga 4100g como mínimo.

2.6. Velocidad del rotor 4000rpm como mínimo.

2.7. RFC del rotor: 2000g como mínimo.

2.8. Panel de control digital con teclas específicas para:

- 2.8.1. Velocidad del rotor
- 2.8.2. Tiempo
- 2.8.3. Inicio o arranque de ciclo
- 2.8.4. Paro

1. DEFINICIÓN:

1.1 Equipo de laboratorio que se utiliza para separar los componentes de suspensiones por la aplicación de la fuerza centrífuga. Consiste de una unidad impulsora fijada a un eje vertical y un rotor horizontal unido al extremo superior. Este equipo está diseñado para centrifugar las muestras de paciente, por ejemplo, los fluidos corporales, ya sea sola o después de la adición de reactivos y otros aditivos antes de medir los analitos. Es típicamente una centrifuga de baja velocidad (hasta 6000rpm) o media velocidad (hasta 12000rpm).

Catálogo Centrifuga Rotofix 32A, página 2.

2. DESCRIPCIÓN:

2.1. Centrifuga para separación de células. Manual Rotofix 32A, página 9/79.

2.2. Controlada por microprocesador y despliegue digital de los valores reales durante la centrifugación.

Referencia Gráfica Catálogo Gama Global de centrifugas, página 16.

2.3. Rotor de citología horizontal de 6 plazas con:

Catálogo Centrifuga Rotofix 32A, página 3.

2.3.1 Adaptadores (clips) o placas de sujeción.

Catálogo Accesorios para Citología, página 3.

Referencia Gráfica Catálogo Gama Global de centrifugas, página 153.

2.9. Despliegue digital de:

- 2.9.1. Velocidad programada
- 2.9.2. Tiempo

2.10. Selección de ciclo:

- 2.10.1 Continuo
- 2.10.2 Corto

2.11. Capacidad de programación del reloj de 1 a 99 minutos como mínimo.**2.12. Indicador audible y visible de terminación del ciclo.****2.13. Sistema de seguridad:**

- 2.13.1 En caso de Imbalance
- 2.13.2 Que impida la apertura de la tapa durante la centrifugación.
- 2.13.3 De sobrecalentamiento de la cámara.
- 2.13.4 Reconocimiento automático del rotor.

3. ACCESORIOS:**3.1. No requiere****4. CONSUMIBLES.**

- 4.1. 100 filtros de papel de acuerdo a modelo de la cámara.
- 4.2. Cámaras de un embudo de 1 a 8ml seleccionable de acuerdo con las necesidades del usuario.
- 4.3. Cámaras de ángulo de 0.75 a 1.5ml. seleccionable de acuerdo con las necesidades del usuario.

5. INSTALACIÓN:**5.1. Corriente eléctrica 120V, 60Hz.****6. MANTENIMIENTO:****6.1. Programa calendarizado o calendario de servicios que incluya la descripción de las acciones a efectuar.****7. NORMAS Y ESTÁNDARES: Documentos vigentes aplicable al numeral 2.1.**

- 7.1 Para producto nacional certificado de buenas prácticas de fabricación expedido por la COFEPRIS.
- 7.2 Para producto de origen extranjero que cumpla con las siguientes normas: FDA, CE, JIS.



Magdalena 320, Col. Del Valle
Del Benito Juárez, C.P. 03100, México D.F.
Tel. 5575 8165 www.comerlat.com

2.3.2 Cámaras contenedoras (capacidad seleccionable por el usuario)

Catálogo Accesorios para Citología, página 3.

Referencia Gráfica Catálogo Gama Global de centrifugas, página 156.

2.3.3 Tapas de acuerdo a número de cámaras.

Catálogo Accesorios para Citología, página 4.

Referencia Gráfica Catálogo Gama Global de centrifugas, página 156,157.

2.4. Velocidad de la centrifuga 6000rpm como mínimo.

Catálogo Centrifuga Rotofix 32A, página 12.

2.5. RFC de la centrifuga 4226g.

Catálogo Centrifuga Rotofix 32A, página 12.

2.6. Velocidad del rotor 4000RPM.

Catálogo Centrifuga Rotofix 32A, página 3.

2.7. RFC del rotor: 2039g.

Catálogo Centrifuga Rotofix 32A, página 3.

2.8. Panel de control digital con teclas específicas para:

Manual Rotofix 32A, página 16/79.

2.8.1. Velocidad del rotor
Manual Rotofix 32A, página 16/79.

2.8.2. Tiempo
Manual Rotofix 32A, página 16/79.

2.8.3. Inicio o arranque de ciclo
Manual Rotofix 32A, página 16/79.

2.8.4. Paro
Manual Rotofix 32A, página 16/79.

2.9. Despliegue digital de:

Referencia Gráfica Catálogo Centrifuga Rotofix 32A, página 2.

ANEXOS

DIVISION DE CONTRATOS



Magdalena 320, Col. Del Valle
Del. Benito Juárez, C.P. 03100, México D.F.
Tel. 5575 8165 www.co-merlat.com

- 2.9.1. Velocidad programada
Referencia Gráfica Catálogo Centrifuga
Rotofix 32A, página 2.
- 2.9.2. Tiempo
Referencia Gráfica Catálogo Centrifuga
Rotofix 32A, página 2.
- 2.10. Selección de ciclo:
Manual Rotofix 32A, página 18/79.
- 2.10.1 Continuo
Catálogo Centrifuga Rotofix 32A,
página 12.
Manual Rotofix 32A, página 10/79.
- 2.10.2 Corto
Catálogo Centrifuga Rotofix 32A,
página 12.
Manual Rotofix 32A, página 18/79.
- 2.11. Capacidad de programación del reloj
de 1 a 99 minutos como mínimo.
Manual Rotofix 32A, página 16/79.
- 2.12. Indicador audible y visible de
terminación del ciclo.
Manual Rotofix 32A, página 19/79.
- 2.13. Sistema de seguridad:
- 2.13.1 En caso de Imbalance
Catálogo Centrifuga Rotofix 32A,
página 2.
- 2.13.2 Que impida la apertura de la
tapa durante la centrifugación.
Catálogo Centrifuga Rotofix 32A,
página 2.
- 2.13.3 De sobrecalentamiento de la
cámara
Manual Rotofix 32A, página 24/79.
- 2.13.4 Reconocimiento automático
del rotor.
Catálogo Centrifuga Rotofix 32A,
página 2.
3. ACCESORIOS:
- 3.1. No requiere
4. CONSUMIBLES.
- 4.1. 100 filtros de papel de acuerdo a modelo de
la cámara.
Catálogo Gama Global de centrifugas,
página 157. ✓

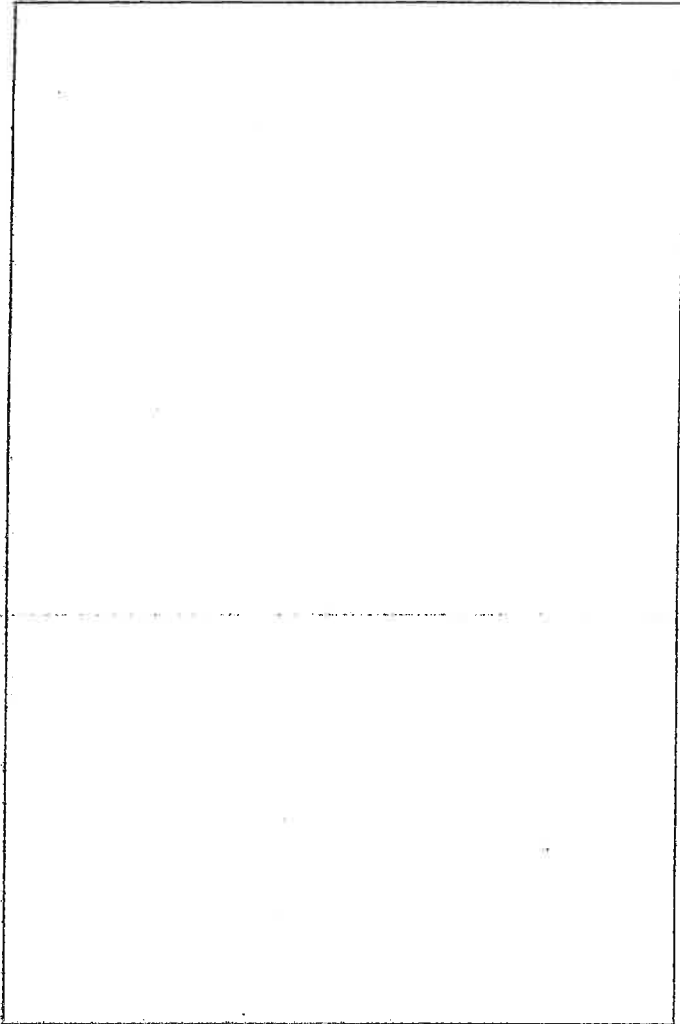

4.2. Cámaras de un embudo de 1 a 8ml seleccionable de acuerdo con las necesidades del usuario.

Catálogo Gama Global de centrifugas, página 157.

4.3. Cámaras de ángulo de 30, 60, 120 mm² (1,2 Y 4ml) seleccionables de acuerdo con las necesidades del usuario.

Catálogo Gama Global de centrifugas, página 157.

5. INSTALACIÓN:

5.1. Corriente eléctrica 120V, 60Hz.

Catálogo Centrifuga Rotofix 32A, página 12.

6. MANTENIMIENTO:

6.1. Programa calendarizado o calendario de servicios que incluya la descripción de las acciones a efectuar.

(SE ANEXA)

7. NORMAS Y ESTÁNDARES: Documentos vigentes aplicable al numeral 2.1.

7.1 Para producto nacional certificado de buenas prácticas de fabricación expedido por la COFEPRIS.

7.2 Para producto de origen extranjero que cumpla con las siguientes normas: FDA, CE, JIS.

ATENTAMENTE

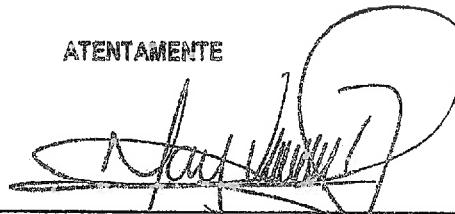

L. I. MAYRA VILLASEÑOR RODRÍGUEZ
DIRECTORA COMERCIAL Y REPRESENTANTE LEGAL
COMERLAT, S.A. DE C.V.



Magdalena 320, Col. Del Valle
Del. Benito Juárez, C.P. 03100, México D.F.
Tel. 5575 8165 www.co-merlat.com



1

Tratándose de bienes que para su operación requieran de software, éste deberá ser en idioma español para todos y cada uno de sus componentes.

Cabe señalar, que todas las especificaciones incluyendo las dimensiones y el peso deberán señalarse en unidades del Sistema General de Unidades de Medida. (Ley Federal Sobre Metrología y Normalización).

2.2 RECEPCIÓN, INSTALACIÓN, PUESTA EN OPERACIÓN Y CAPACITACIÓN.

2.2.1. RECEPCIÓN, INSTALACIÓN Y PUESTA EN OPERACIÓN.

Para el caso de los bienes correspondientes al "Programa de Equipamiento Asociado a Obras que requieran de Instalación, conforme a lo establecido en el Anexo No. 2 (Dos) "Guía de Distribución y Requisitos de Instalación y Capacitación", los proveedores deberán hacer entrega de las Guías Mecánicas dentro de los 10 días naturales posteriores al fallo en la División de Proyectos dependiente de la Coordinación de Infraestructura Inmobiliaria, ubicada en la calle de Durango No. 291, piso 8, Col. Roma Norte, Del. Cuauhtémoc, C.P. 06700, México, D.F., misma de la que deberá de constar por escrito.

Los equipos deberán ser suministrados y puestos en operación, conforme a lo señalado en el Anexo No. 2 (Dos) "Guía de Distribución y Requisitos de Instalación y Capacitación", para lo cual, se deberá coordinar vía Correo Electrónico con el Administrador del Contrato, debiendo quedar constancia de recepción de dicha comunicación por parte del Administrador del Contrato, a fin de que se indique la fecha en que la Unidad Médica se encuentre en condiciones de recibir los bienes a entera satisfacción.

En el caso de los bienes que requieran de adecuación de espacios físicos y adlamentos para su puesta en operación y uso continuo, el importe de los mismos, correrá a cuenta del proveedor, para lo cual podrán llevar a cabo la visita a instalaciones, conforme al numeral 4 de la presente Convocatoria.

El importe de los costos por el envío, manutención, carga, descarga, e instalación correrán a cuenta del proveedor por lo que formarán parte del valor de las proposiciones económicas a presentar. El personal del Instituto interviendrá únicamente en la identificación y guía del espacio en el que los equipos deberán ubicarse.

Para el caso de los bienes correspondientes al "Programa de Reposición" que requieran de Desinstalación, conforme a lo señalado en el Anexo No. 2 (Dos) "Guía de Distribución y Requisitos de Instalación y Capacitación", el importe de la misma correrá a cuenta del proveedor.

Los proveedores deberán hacer entrega de las licencias liberadas del software, aplicativos de configuración y claves de acceso del equipo para uso irrestricto del Instituto, de los equipos que así lo requieran, conforme lo indicado en los Anexos Nos. 13-A1 (Trace-A1), 13-A2 (Trace-A2), 13-A3 (Trace-A3) y 13-A4 (Trace-A4), "Acta Administrativa Circunstanciada de Entrega, Recepción, Instalación, Capacitación y Puesta en Operación de Bienes de Inversión", sin costo adicional para el Instituto.

2.2.2. CAPACITACIÓN.

Para la capacitación el proveedor deberá coordinarse con el Administrador de contrato, o con el personal que este designe, quedando constancia en el "Acta Administrativa Circunstanciada de Entrega, Recepción, Instalación, Puesta en Operación y Capacitación de Bienes de Inversión" Anexos Nos. 13-A1 (Trace-A1), 13-A2 (Trace-A2), 13-A3 (Trace-A3) y 13-A4 (Trace-A4), asentando a su vez si esta se efectuó a entera satisfacción del Instituto.

El proveedor se obliga a proporcionar la capacitación bajo los términos que a continuación se detallan, conforme a lo señalado en el Anexo No. 2 (Dos) "Guía de Distribución y Requisitos de Instalación y Capacitación".

1. La capacitación se realizará a la entrega, instalación y puesta en operación según el tipo de equipo en las Unidades Médicas:

- Para el personal médico, de enfermería y técnico, en aspectos de operación, funcionamiento y cambio de consumibles y accesorios.
- Para el personal técnico y de servicios básicos, en aspectos de limpieza y sanitización del equipo.
- Al personal especializado en mantenimiento sobre el cambio de consumibles y accesorios de acceso restringido o complejo, así como calibraciones derivadas de estos reemplazos:
 - a. Inspecciones periódicas no asociadas al mantenimiento preventivo para asegurar aspectos de calidad y seguridad en el uso del dispositivo.
 - b. Cambio de consumibles y accesorios, así como calibraciones derivadas de estos reemplazos.

Esta capacitación deberá realizarse en la Unidad de manera asistida y dedicada, para cada uno de los turnos de la Unidad Médica, conforme a un plan previamente establecido a satisfacción del Instituto.

En el caso de que las Unidades Médicas no cuenten con personal necesario para recibir la capacitación, el Instituto por conducto del Administrador del Contrato, deberá designar personal de otras Unidades Médicas para recibir la capacitación.

2.2.3. MANUALES

El proveedor deberá entregar por cada equipo preferentemente en formato electrónico, en las Unidades Médicas, en la que se instalarán los equipos, los siguientes manuales de conservación:

- Un juego de manuales de operación del equipo principal y de sus equipos accesorios para el Área de conservación de la unidad.
- Un juego de manuales de operación del equipo principal y de sus equipos accesorios para el Área de mantenimiento de servicio completo del equipo principal y de sus equipos accesorios para el Área de conservación de la unidad.
- Un juego de manuales de operación del equipo principal y de sus equipos accesorios preferentemente en formato digital para el Área de Ingeniería Biomédica de la unidad o delegacional.
- Un juego de manuales de servicio completo del equipo principal y de sus equipos accesorios preferentemente en formato digital para el Área de Ingeniería Biomédica de la unidad o delegacional.
- Un juego de software, aplicativos de configuración y claves de acceso del equipo principal y de sus equipos accesorios para el Área de conservación de la unidad.
- Un juego de software, aplicativos de configuración y claves de acceso del equipo principal y de sus equipos accesorios para el Área de Ingeniería Biomédica de la unidad o delegacional.



Dicha información deberá entregarse en idioma español, lo anterior, sin costo adicional para el Instituto, de la cual quedará constancia en el "Acta Administrativa Circunstanciada de Entrega, Recepción, Instalación, Puesta en Operación y Capacitación de Bienes de Inversión".

2.3. CALIDAD.

2.3.1. BIENES NACIONALES

Para Equipos Médicos Nacionales, adicional a los certificados indicados en la Cédula de Descripción, de Artículo, el licitante deberá acompañar a su proposición técnica los documentos vigentes siguientes:

- a) Registro Sanitario, vigente expedido por la COFEPRIS, conforme a lo establecido en el artículo 376 de la Ley General de Salud (vigencia de 5 años), de conformidad con lo señalado en el numeral 2.3.3. "Relación de equipos que requieren o no registro sanitario expedido por la COFEPRIS de la presente Convocatoria.
- b) Certificado de Calidad ISO 9001:2000 o ISO 9001:2008 o ISO 13485 o TUV.
- c) Certificado de Buenas Prácticas de Fabricación expedido por la COFEPRIS.

En caso de que los bienes ofertados no requieran de Registro Sanitario, deberá presentarse notificación oficial, expedida por la SSA, con firma autógrafa y cargo del servidor público que la emite, que lo exima del mismo.

2.3.2. BIENES INTERNACIONALES

Para Equipos Médicos Internacionales, adicional a los certificados indicados en la Cédula de Descripción de Artículo, el licitante deberá acompañar a su proposición técnica los documentos vigentes siguientes:

- a) Registro Sanitario, vigente expedido por la COFEPRIS, conforme a lo establecido en el artículo 376 de la Ley General de Salud (vigencia de 5 años), de conformidad con lo señalado en el numeral 2.3.3. "Relación de equipos que requieren o no registro sanitario expedido por la COFEPRIS de la presente Convocatoria.
- b) Certificado de Calidad ISO 9001:2000 o ISO 9001:2008 o ISO 13485 o TUV.
- c) Que cumpla con alguno de los siguientes certificados FDA, CE o JIS o el equivalente al país de origen.

En caso de que los bienes ofertados no requieran de Registro Sanitario, deberá presentarse notificación oficial, expedida por la SSA, con firma autógrafa y cargo del servidor público que la emite, que lo exima del mismo.

Tanto para equipos médicos Nacionales como Internacionales, en caso de que estos estén integrados por varios equipos y accesorios, el licitante deberá de entregar la documentación referente a calidad, para cada uno de ellos.

El Instituto se reserva el derecho de verificar en cualquier tiempo durante el procedimiento y posterior a su adjudicación, los Registros Sanitarios con la Comisión Federal para la Protección contra Riesgos Sanitarios (COFEPRIS), con la intención de corroborar la veracidad de la información proporcionada por cada uno de los licitantes participantes.

ANEXOS
DIVISION DE CONTRATOS

14.1.- GARANTÍA DE LOS BIENES.
El proveedor deberá entregar conjuntamente con los bienes, escrito en papel membreado de ésta, firmado por su representante legal, por el que se garantiza los bienes por 36 meses, según sea el caso, con cobertura amplia contra vicios ocultos, defectos de fabricación o cualquier daño que presenten, contados a partir de la fecha de entrega de los bienes a entera satisfacción del Instituto, conforme al Anexo Número 5-D (Cinco-D)

La cual deberá contemplar los siguientes aspectos:

14.1.1. Capacitación

El Proveedor llevará a cabo, un segundo periodo de capacitación en los mismos términos señalados en el numeral 2.2.2. Capacitación, dentro del periodo de garantía de los bienes por 36 meses, según sea el caso, a solicitud del Instituto, todo esto sin costo adicional para éste último. Deberá de quedar constancia en una "Acta Administrativa Circunstanciada de Capacitación (Segundo periodo de capacitación)" aséñando a su vez si esta se efectuó a entera satisfacción del Instituto.

Previo al término de la garantía de los bienes, a solicitud del Instituto, el proveedor deberá realizar una capacitación en mantenimiento preventivo y correctivo para el personal especializado en mantenimiento designado por el Instituto. Debiendo de quedar constancia en una "Acta Administrativa Circunstanciada de Capacitación (Previo al término de la garantía de los bienes por 36 meses, según sea el caso)" aséñando a su vez si esta se efectuó a entera satisfacción del Instituto.

14.1.2. Tiempos Máximos de Reparación o Atención de Falas.

Será obligación del proveedor, el otorgar soporte y asistencia técnica al Instituto, cuando éste así lo requiera durante la vigencia de la garantía de los equipos que se resulten adjudicados, para lo cual deberá otorgar todas las facilidades que permitan la comunicación entre usuarios y personal técnico del proveedor y del fabricante para lo cual se deberá estar en el Anexo Número 5-D (Cinco-D), una planta de correo electrónico, datos de la persona y cargo a quien se designa por el proveedor para el efecto.

El proveedor deberá reportar los bienes, cuando así proceda, en un plazo máximo de 6 días hábiles o bien, reemplazarlos por bienes nuevos, en entera satisfacción del Instituto, en un plazo no mayor de 30 días naturales, en ambos casos, el plazo contará a partir de la fecha de notificación por parte del Instituto, siempre que se encuentre vigente la garantía con la que se adquirió el bien.

6 días hábiles posteriores al reporte por escrito, bajo la siguiente secuencia:

- 1. 2 días hábiles para acudir a la unidad médica
- 2. 1 día hábil para diagnóstico.
- 3. 3 días hábiles para, reemplazo de refacciones, y calibraciones.

14.1.3. Mantenimiento Correctivo y/o Preventivo.

El proveedor deberá proporcionar durante la vigencia de la garantía de los bienes, los servicios de mantenimiento preventivo, así como el correctivo con refacciones nuevas y originales, conforme al programa de mantenimiento preventivo indicado en el manual del fabricante, debiendo incluir la sustitución de las piezas y/o partes a verificar y su cambio, conforme a lo establecido en el manual de servicio de los bienes que les sean adjudicados, sin costo adicional para el Instituto, de manera tal, que permitan su uso permanente y continuo, para lo cual deberá entregar un Programa Calendarizado ó el Calendario de



"2015, Año del Generalísimo José María Morelos y Pavón"

<p>5.</p> <p>Instructivo de llenado del Acta Administrativa Circunstanciada de Entrega, Recepción, Instalación, Puesta en Operación y Capacitación de Bienes de Inversión</p> <p>...</p> <p>No habiendo otro asunto que hacer constar, se levanta la presente a las [redacted] horas del día de [redacted] de [redacted] del presente año, en el presente evento y que se encuentran debidamente facultados [redacted] los que devienen, quedando el original en poder del Administrador de la Unidad de Deseño Final para el expediente respectivo, y hace entrega de una copia al Área Contratante para el expediente respectivo, y se procede a enviar otra copia al Administrador del Contrato [redacted] los efectos legales y administrativos correspondientes, así como nivel central que en su caso, haya participado como área técnica de apoyo al contrato, que se trate para su conocimiento.</p> <p>ANEXO NÚMERO 13-B4 (TRECE-B4)</p> <p>PARA LOS BIENES DEL PROGRAMA REPOSICIÓN.</p> <p>ACTA ADMINISTRATIVA CIRCUNSTANCIADA DE RECHAZO DE BIENES DE INVERSIÓN</p>	<p>Instructivo de llenado del Acta Administrativa Circunstanciada de Entrega, Recepción, Instalación, Puesta en Operación y Capacitación de Bienes de Inversión</p> <p>...</p> <p>No habiendo otro asunto que hacer constar, se levanta la presente a las [redacted] horas del día de [redacted] de [redacted] del presente año, en el presente evento y que se encuentran debidamente facultados [redacted] los que devienen, quedando el original en poder del Administrador de la Unidad de Deseño Final para el expediente respectivo, y hace entrega de una copia al Área Contratante para el expediente respectivo, y se procede a enviar otra copia al Administrador del Contrato [redacted] los efectos legales y administrativos correspondientes, así como nivel central que en su caso, haya participado como área técnica de apoyo al contrato, que se trate para su conocimiento.</p> <p>ANEXO NÚMERO 13-B4 (TRECE-B4)</p> <p>PARA LOS BIENES DEL PROGRAMA REPOSICIÓN.</p> <p>ACTA ADMINISTRATIVA CIRCUNSTANCIADA DE RECHAZO DE BIENES DE INVERSIÓN</p>
<p>6.</p> <p>ACTA ADMINISTRATIVA CIRCUNSTANCIADA DE RECHAZO DE BIENES DE INVERSIÓN</p> <p>...</p> <p>No habiendo otro asunto que hacer constar, se levanta la presente a las [redacted] horas del día de [redacted] de [redacted] del presente año, en el presente evento y que se encuentran debidamente facultados [redacted] los que devienen, quedando el original en poder del Administrador de la Unidad de Deseño Final para el expediente respectivo, y se procede a enviar otra copia al Administrador del Contrato [redacted] los efectos legales y administrativos correspondientes, así como nivel central que en su caso, haya participado como área técnica de apoyo al contrato, que se trate para su conocimiento.</p>	<p>ACTA ADMINISTRATIVA CIRCUNSTANCIADA DE RECHAZO DE BIENES DE INVERSIÓN</p> <p>...</p> <p>No habiendo otro asunto que hacer constar, se levanta la presente a las [redacted] horas del día de [redacted] de [redacted] del presente año, en el presente evento y que se encuentran debidamente facultados [redacted] los que devienen, quedando el original en poder del Administrador de la Unidad de Deseño Final para el expediente respectivo, y se procede a enviar otra copia al Administrador del Contrato [redacted] los efectos legales y administrativos correspondientes, así como nivel central que en su caso, haya participado como área técnica de apoyo al contrato, que se trate para su conocimiento.</p>

5



CONVOCATORIA PARA LA LICITACION PÚBLICA INTERNACIONAL BAJO LA COBERTURA DE LOS TRATADOS DE LIBRE COMERCIO No. LA-0190Y060-721-2015



MÉXICO GOBIERNO DE LA REPÚBLICA

servicios, que incluya la descripción de las acciones a efectuarse durante el servicio, el cual deberá proporcionarse por lo menos dos veces al año.

El programa calendarizado de mantenimiento preventivo, deberá formar parte de la proposición técnica señalado en el numeral 7.2 "Documentación Técnica", inciso d), incluyendo piezas a verificar, cambiar, la descripción de la capacidad de servicio local y regional, número de los técnicos y nivel de resolución (capacidad), su base de localización, el tiempo aproximado de respuesta para reparaciones de emergencia (dentro y fuera de horario regular), indicando el correo electrónico oficial de la empresa para la solicitud de solicitud tanto de mantenimientos preventivos y correctivos, para lo cual deberá de acusar de recibido indicando el No. de Reporte o Folio.

El proveedor durante la vigencia de la garantía de los bienes, deberá de realizar las actualizaciones respectivas del software, que permita mantener actualizado el equipo, sin costo adicional para el Instituto.

El mantenimiento correctivo será realizado por el proveedor conforme a las necesidades del equipo, a solicitud del Instituto.

En caso de mantenimiento correctivo de los bienes y que se superen los tiempos máximos de reparación o atención de fallas señalados en el numeral 14.1.2., el servicio no deberá ser interrumpido, se realizará de manera subrogada y los gastos por estos conceptos correrán por cuenta del proveedor.

Todos los gastos que se generen con motivo de la reparación o cambio, así como los gastos por concepto de traslado de los derechos habientes, correrán por cuenta del proveedor, previa notificación del IMSS.

El proveedor se obliga a responder por su cuenta y riesgo de los daños y/o perjuicios que por inobservancia o negligencia de su parte, llegue a causar al Instituto y/o a terceros.

14.1.4. Consumibles y Refacciones.

El proveedor está obligado a proporcionar todas aquellas partes y/o refacciones nuevas y originales que sean necesarias conforme al listado de refacciones indicadas en el manual de servicio del fabricante, para el uso del equipo adquirido, para que éste se encuentre en óptimas condiciones de operación, durante el tiempo de vigencia de la garantía con la que se adquirió el bien, sin costo adicional para el Instituto. Asimismo, posterior al vencimiento de la garantía, deberá garantizar al Instituto durante un periodo mínimo de 7 (siete) años, la existencia de consumibles y refacciones para los bienes motivo de la licitación y a mantener existencias de los mismos durante el periodo antes señalado.

14.2.- GARANTÍA DE CUMPLIMIENTO DE CONTRATO.

El licitante ganador, para garantizar el cumplimiento de todas y cada una de las obligaciones estipuladas en el contrato adjudicado, deberá presentar fianza expedida por afianzadora debidamente constituida en términos de la Ley Federal de Instituciones de Fianzas, por un importe equivalente al 10% (diez por ciento) del monto total del contrato, sin considerar el Impuesto al Valor Agregado, a favor del Instituto Mexicano del Seguro Social, conforme al Anexo No. 10 (Diez), de la presente Convocatoria, en el tipo de moneda ofertada.

La garantía de cumplimiento a las obligaciones del contrato, únicamente podrá ser liberada mediante autorización que sea emitida por escrito, por parte del Instituto, a través del Administrador del Contrato.

ANEXOS DIVISION DE CONTRATOS





"2015, Año del Generalísimo José María Morelos y Pavón"

**Instructivo de llenado del Acta Administrativa
Circunstanciada Rechazo de Bienes de Inversión**

No habiendo otro asunto que hacer constar, se levanta la presente a las horas del día de su inicio, firmando por triplicado la presente al clicke y firmarán en original los que en el presente evento y que se encuentran debidamente facultados, quedando un original en poder de la Unidad de Destino Final del (os) Bienes, para los efectos de su entrega de un tanto al proveedor, y se procede a enviar al Administrador de Bienes Nacionales, copia simple al Área Adquiriente, para su conocimiento y para los efectos de los administrativos correspondientes, así como copia simple a la Coordinación de Bienes Nacionales, que en su caso, haya participado como área técnica de soporte y apoyo en el presente para su conocimiento.

**Instructivo de llenado del Acta Administrativa
Circunstanciada Rechazo de Bienes de Inversión**

No habiendo otro asunto que hacer constar, se levanta la presente a las horas del día de su inicio, firmando, en el presente evento, que se encuentran debidamente facultados los que quedando un original en poder al proveedor Unidad de Destino Final para el expediente respectivo y para el caso de haber un original al Administrador del Contrato y una copia al Área Contratante para el conocimiento y para los efectos legales y administrativos correspondientes, así como copia simple a la Coordinación de Bienes Nacionales y administrativos correspondientes, así como copia simple a la Coordinación de Bienes Nacionales, que en su caso, haya participado como área técnica de apoyo en el presente de que se trate para su conocimiento.

<p>7.</p> <p>Partida. 1 Clave SAI: 513.621.2429.01.01 Clave PREI: 11594 MESA UNIVERSAL PAR EXPLORACION</p> <p>2.4 Portarrollo de papel integrado</p>	<p>Partida. 1 Clave SAI: 513.621.2429.01.01 Clave PREI: 11594 MESA UNIVERSAL PAR EXPLORACION</p> <p>2.4 Portarrollo con sistema de sujeción de papel integrado en la parte superior del dorso.</p> <p>Se incluye n. CONSUMIBLES 01 Papel Kraft 3 rollos, para el portarrollo.</p>
<p>8.</p> <p>Partida. 2 Clave SAI: 513.621.2429.01.01 Clave PREI: 11594 MESA UNIVERSAL PARA EXPLORACION (DE ESPECIALIDAD)</p>	<p>Partida. 2 Clave SAI: 513.621.2429.01.01 Clave PREI: 11594 MESA UNIVERSAL PARA EXPLORACION (DE ESPECIALIDAD)</p>

ANEXOS
DIVISION DE CONTRATOS



"2015, Año del Generalísimo José María Morelos y Pavón"

13. DICE:

LA-019GYR040-T21-2015

ANEXO No. 2

REQUISITOS DE INSTALACIÓN Y CAPACITACIÓN

Partida	PREI	SAI	DESCRIPCIÓN	Eléctrica	Hidro-sanitaria	Medicinal es, y/o vacio	A vapor	Empotrado, fijado, o a techo, a piso, o a techo-drenaje	Cableado, tuberías, hidrantes, caño, y/o neumático	Nivel de Capacidad	Tempo de Entrega (Días naturales)

DEBE DECIR

Partida	PREI	SAI	DESCRIPCIÓN	Eléctrica	hidro-sanitaria	Atoma de Gases Medicinales y/o vacio	A vapor	Empotrado o fijación a muro, a piso o a techo	Cableado, tubería hidráulica, y/o neumática o drenaje	Nivel de Capacitación	Tempo de Entrega (Días naturales)

ANEXOS
DIVISION DE CONTRATOS



"2015, Año del Generalísimo José María Morelos y Pavón"

<p>14. 2.4. PLAZO, LUGAR, CONDICIONES DE ENTREGA Y CANJE.</p> <p>2.4.1. PLAZO Y LUGAR DE ENTREGA.</p> <p>Administrativas Circunstanciadas de Rechazo de Bienes", conforme a los Anexos Nos. 13-A1 (Trece-A1), 13-A2 (Trece-A2), 13-A3 (Trece-A3) y 13-A4 (Trece-A4), y Nos. 13-B1 (Trece-B1), 13-B2 (Trece-B2), 13-B3 (Trece-B3) y 13-B4 (Trece-B4).</p>	<p>Administrativas Circunstanciadas de Rechazo de Bienes", conforme a los Anexos Nos. 13-A1 (Trece-A1), 13-A2 (Trece-A2), 13-A3 (Trece-A3) y 13-A4 (Trece-A4), y Nos. 13-B1 (Trece-B1), 13-B2 (Trece-B2), 13-B3 (Trece-B3) y 13-B4 (Trece-B4).</p>
<p>15. 7. DOCUMENTOS QUE DEBERÁN DE PRESENTAR QUEN DESEEN PARTICIPAR EN EL PROCEDIMIENTO DE LICITACION.</p> <p>7.1. DOCUMENTACIÓN ADMINISTRATIVA</p> <p>1) Escrito bajo protesta de decir verdad en el que el licitante manifieste que entregará conjuntamente con los bienes carta de garantía de los bienes por 36 meses, contados a partir de la fecha de entrega de los bienes a entera satisfacción del Instituto, conforme al Anexo No. 5-D (Cinco-D) de la presente Convocatoria.</p>	<p>Escrito bajo protesta de decir verdad en el que el licitante manifieste que entregará conjuntamente con los bienes carta de garantía de los bienes por 36 meses, contados a partir de la fecha de entrega de los bienes a entera satisfacción del Instituto, conforme al Anexo No. 5-D (Cinco-D) de la presente Convocatoria.</p>
<p>16. 14.1. - GARANTIA DE LOS BIENES.</p> <p>El proveedor deberá entregar conjuntamente con los bienes escrito en papel membretado de este, firmado por su representante legal, por el que se garantiza los bienes por 36 meses, con cobertura amplia contra vicios ocultos, defectos de fabricación o cualquier daño que presenten, contados a partir de la fecha de entrega de los bienes a entera satisfacción del Instituto, conforme al Anexo Numero 5-D (Cinco-D).</p>	<p>El proveedor deberá entregar conjuntamente con los bienes, escrito en papel membretado de este, firmado por su representante legal, por el que se garantiza los bienes por 36 meses, con cobertura amplia contra vicios ocultos, defectos de fabricación y cualquier daño que presenten, contados a partir de la fecha de entrega de los bienes a entera satisfacción del Instituto, conforme al Anexo Numero 5-D (Cinco-D).</p>
<p>17. 14.1.1. Capacitación</p> <p>El Proveedor llevará a cabo, un segundo periodo de capacitación</p>	<p>El proveedor llevará a cabo, un segundo periodo de capacitación en los mismos términos señalados en el numeral 2.2.2. Capacitación, dentro del periodo de garantía de los bienes por 36</p>

ANEXOS
DIVISION DE CONTRATOS



"2015, Año del Generalísimo José María Morelos y Pavón"

<p>en los mismos términos señalados en el numeral 2.2.2. Capacitación, dentro del periodo de garantía de los bienes por 36 meses. Debiendo de quedar constancia en una "Acta de Capacitación" asentando a su vez si esta se efectuó a entera satisfacción del Instituto.</p>	<p>en los mismos términos señalados en el numeral 2.2.2. Capacitación, dentro del periodo de garantía de los bienes por 36 meses. Debiendo de quedar constancia en una "Acta de Capacitación" asentando a su vez si esta se efectuó a entera satisfacción del Instituto.</p>
<p>14.1.1. Capacitación</p> <p>Previo al término de la garantía de los bienes, a solicitud del Instituto, el Proveedor deberá realizar una capacitación en mantenimiento preventivo y correctivo para el personal especializado en mantenimiento designado por el Instituto. Debiendo de quedar constancia en una "Acta Administrativa Circunstanciada de Capacitación" (Previo al término de la garantía de los bienes por 36 meses, asentando a su vez si esta se efectuó a entera satisfacción del Instituto).</p>	<p>18.</p> <p>Previo al término de la garantía de los bienes, a solicitud del Instituto, el Proveedor deberá realizar una capacitación en mantenimiento preventivo y correctivo para el personal especializado en mantenimiento designado por el Instituto. Debiendo de quedar constancia en una "Acta Administrativa Circunstanciada de Capacitación" (Previo al término de la garantía de los bienes por 36 meses, asentando a su vez si esta se efectuó a entera satisfacción del Instituto).</p>
<p>19.</p> <p>ANEXO NUMERO 5-D (CINCO-D) FORMATO DE CARTA RELATIVA A UNOS VICIOS OCULTOS (INCISO J)</p> <p>Mi representada se obliga a garantizar los bienes por 36 meses, con cobertura amplia contra vicios ocultos, efectos de fabricación o cualquier daño que presenten, contados a partir de la fecha de entrega de los mismos a entera satisfacción del Instituto, la cual incluirá los siguientes aspectos:</p> <p>Capacitación Se llevará a cabo un segundo periodo de capacitación en los mismos términos señalados en el numeral 2.2.2. Capacitación, dentro del periodo de garantía de los bienes por 36 meses, a solicitud del Instituto, todo esto sin costo adicional para este último. Debiendo de quedar constancia en una "Acta Administrativa Circunstanciada de Capacitación" (segundo periodo de capacitación) asentando a su vez si esta se efectuó a entera satisfacción del Instituto.</p> <p>Previo al término de la garantía de los bienes, a solicitud del</p>	<p>19.</p> <p>ANEXO NUMERO 5-D (CINCO-D) FORMATO DE CARTA RELATIVA A UNOS VICIOS OCULTOS (INCISO J)</p> <p>Mi representada se obliga a garantizar los bienes por 36 meses, con cobertura amplia contra vicios ocultos, efectos de fabricación o cualquier daño que presenten, contados a partir de la fecha de entrega de los mismos a entera satisfacción del Instituto, la cual incluirá los siguientes aspectos:</p> <p>Capacitación Se llevará a cabo un segundo periodo de capacitación en los mismos términos señalados en el numeral 2.2.2. Capacitación, dentro del periodo de garantía de los bienes por 36 meses, a solicitud del Instituto, todo esto sin costo adicional para este último. Debiendo de quedar constancia en una "Acta Administrativa Circunstanciada de Capacitación" (segundo periodo de capacitación) asentando a su vez si esta se efectuó a entera satisfacción del Instituto.</p> <p>Previo al término de la garantía de los bienes, a solicitud del</p>

ANEXOS
DIVISION DE CONTRATOS



"2015, Año del Generalísimo José María Morelos y Pavón"

Archivo: T21_Anejo 2_Guia de Distribución.xlsx, Hoja: Anexo 2_Repó
Dice:

LA-019GTR040-121-2015
GUÍA DE DISTRIBUCIÓN
DE BIENES CORRESPONDIENTES AL PROGRAMA DE reposición

Partida	Delegación	Unidad Médica	Domicilio	Administrador	Grupo	PKEL	SAI	Descripción	Cantidad
18		UMF-110 BENJAMIN HILL, SON	Sonora Manzanita 62 A 3ra. Calle, C.P. 83900, Benjamin Hill, Benjamin Hill, Sonora	Ingeniero Biomédico	Delegacional	11767	531.295.1188.03.01	Estuche de diagnóstico básico.	1
26		UMF-67 CD. OBREGON, SON	-Tabasco 985 Entre de Abril y Blvd. Rodolfo Elias Galles, Calaha Cepito, C.P. 85000 Ciudad Obregon, Calaha, Sonora	Ingeniero Biomédico	Delegacional	11767	531.562.1457.01.01	Lámpara de examen con fuente de luz de fibra óptica.	1
26		UMF-47 ACONCHIL, SON	Calle Hector Mantu, Barroil, 285 Col. Centro, C. P. 85000 Aconchi, Aconchi, Sonora	Ingeniero Biomédico	Delegacional	11947	531.562.1457.01.01	Lámpara de examen con fuente de luz de fibra óptica.	1
26		UMF-18 COLONIA MILITAR, SON	Calle 60 y 4, Serrano Prieto S/N, C.P. 85515, Heroica Guaymas, Guaymas, Sonora	Ingeniero Biomédico	Delegacional	11767	531.562.1457.01.01	Lámpara de examen con fuente de luz de fibra óptica.	1
26		HGP HERMOSILLO, SON	Carrera Bahía, Kino Km 60, C.P. 83340 Hermosillo, Hermosillo, Sonora	Ingeniero Biomédico	Delegacional	11767	531.562.1457.01.01	Lámpara de examen con fuente de luz de fibra óptica.	2

Archivo: T21_Anejo 2_Guia de Distribución.xlsx
Debe Decir:

LA-019GTR040-121-2015
GUÍA DE DISTRIBUCIÓN
DE BIENES CORRESPONDIENTES AL PROGRAMA DE reposición

Partida	Delegación	Unidad Médica	Domicilio	Administrador	Grupo	PKEL	SAI	Descripción	Cantidad
18		UMF-2 HERMOSILLO, SON	Alberto Gutiérrez, 14 de Abril Esq. Col. Balderrama, C.P. 83180 Hermosillo, Hermosillo, Sonora	Ingeniero Biomédico	Delegacional	11767	531.295.1188.03.01	Estuche de diagnóstico básico.	1
18		UMF-57 NAWOJOA, SON	Sor Juana Ines de la Cruz, Otero S/N, C.P. 85800 Navojoa, Navojoa, Sogora	Ingeniero Biomédico	Delegacional	11767	531.295.1188.03.01	Estuche de diagnóstico básico.	3
18		UMF-59 NAWOJOA, SON	Jacarandas S/N, Col. San Juan, C.P. 85850 Navojoa, Navojoa, Sonora	Ingeniero Biomédico	Delegacional	11767	531.295.1188.03.01	Estuche de diagnóstico básico.	3
18		UMF-61 NAWOJOA, SON	Morelos y Mariano Escobedo, Col. Verde Blanca, C.P. 85820 Navojoa, Navojoa, Sonora	Ingeniero Biomédico	Delegacional	11767	531.295.1188.03.01	Estuche de diagnóstico básico.	3
18		UMF-62 NAWOJOA, SON	Balifanto Dominguez Col Deportiva, C.P. 85660 Navojoa, Navojoa, Sonora	Ingeniero Biomédico	Delegacional	11767	531.295.1188.03.01	Estuche de diagnóstico básico.	3



"2015, Año del Generalísimo José María Morelos y Pavón"

Precisiones Técnico Médicas a la Convocatoria de la Licitación Pública: Internacional-No. LA-019GYR040-T21-2015-Electrónica; para la Adquisición de Equipo Médico correspondiente a los Programas de: I. Programa de Equipamiento Asociado a Obra 2015; para las unidades médicas: 1) Hospital General Regional 230 camas en Reynosa Tamaulipas., 2) Hospital General de Zona 166 camas en Villa de Álvarez, Colima., 3) Hospital General Regional 250-camas en León, Guanajuato. II. Programa de reposición (diversas unidades)

ANEXOS
DIVISION DE CONTRATOS



Archivo: T21_Anexo 2_Guía de Distribución.xls, Hoja Anexo 2 Repo
Dice:

Precisión 24:

Unidad Médica	Delimitación	Unidad Médica	Denominación	Administrador	Estado	PREL	SAI	Descripción	Cantidad
UMF2 HERMOSILLO, SON	Alfredo Gutiérrez y 14 de Abril Ed. Col. Balcón del Mar, C.P. 83180 Hermosillo, Hermosillo, Sonora	UMF2 HERMOSILLO, SON	Alfredo Gutiérrez y 14 de Abril Ed. Col. Balcón del Mar, C.P. 83180 Hermosillo, Hermosillo, Sonora	Ingeniero Biomédico Delegacional	11767	531.295.1188.03.01	Estuche de diagnóstico básico.	3	
UMF57 NAVOJOA, SON	Sr. Juana Inés de la Cruz, Cero S/N, C.P. 84000 Navojoa, Navojoa, Sonora	UMF57 NAVOJOA, SON	Sr. Juana Inés de la Cruz, Cero S/N, C.P. 84000 Navojoa, Navojoa, Sonora	Ingeniero Biomédico Delegacional	11767	531.295.1188.03.01	Estuche de diagnóstico básico.	3	
UMF59 NAVOJOA, SON	Jacinto S/N, Cal. Progreso, C.P. 85900 Navojoa, Navojoa, Sonora	UMF59 NAVOJOA, SON	Jacinto S/N, Cal. Progreso, C.P. 85900 Navojoa, Navojoa, Sonora	Ingeniero Biomédico Delegacional	11767	531.295.1188.03.01	Estuche de diagnóstico básico.	3	
UMF61 NAVOJOA, SON	Moreno y Agustino Escobedo, Ck. Tierra Blanca, C.P. 85820 Navojoa, Navojoa, Sonora	UMF61 NAVOJOA, SON	Moreno y Agustino Escobedo, Ck. Tierra Blanca, C.P. 85820 Navojoa, Navojoa, Sonora	Ingeniero Biomédico Delegacional	11767	531.295.1188.03.01	Estuche de diagnóstico básico.	3	
UMF62 NAVOJOA, SON	Belizari Boyagüez Col Depósito, C.P. 85000 Navojoa, Navojoa, Sonora	UMF62 NAVOJOA, SON	Belizari Boyagüez Col Depósito, C.P. 85000 Navojoa, Navojoa, Sonora	Ingeniero Biomédico Delegacional	11767	531.295.1188.03.01	Estuche de diagnóstico básico.	3	
UMF24 SANTA ANA, SON	Reforma, C.P. 302, C.P. 30600 Santa Ana, Sonora	UMF24 SANTA ANA, SON	Reforma, C.P. 302, C.P. 30600 Santa Ana, Sonora	Ingeniero Biomédico Delegacional	11767	531.295.1188.03.01	Estuche de diagnóstico básico.	2	
UMF21 MAGDALENA DE KINO, SON	Esq. Privada, El Valle y Av. 5 de Mayo, C.P. 84160 Magdalena de Kino, Magdalena, Sonora	UMF21 MAGDALENA DE KINO, SON	Esq. Privada, El Valle y Av. 5 de Mayo, C.P. 84160 Magdalena de Kino, Magdalena, Sonora	Ingeniero Biomédico Delegacional	11767	531.295.1188.03.01	Estuche de diagnóstico básico.	5	
UMF8 CABORCA, SON	Alvaro Obregón y Calles, Nueva Piltiquito, C.P. 83600 Hermosillo, Caborca, Sonora	UMF8 CABORCA, SON	Alvaro Obregón y Calles, Nueva Piltiquito, C.P. 83600 Hermosillo, Caborca, Sonora	Ingeniero Biomédico Delegacional	11767	531.295.1188.03.01	Estuche de diagnóstico básico.	2	
UMFH51 LIBERTAD, SON	Carretera 36 Norte Final, Col. Camalero, C.P. 83970, Puerto Libertad, Piltiquito, Sonora	UMFH51 LIBERTAD, SON	Carretera 36 Norte Final, Col. Camalero, C.P. 83970, Puerto Libertad, Piltiquito, Sonora	Ingeniero Biomédico Delegacional	11767	531.295.1188.03.01	Estuche de diagnóstico básico.	2	
UMF18 COLONIA MILITAR, SON	Calles 900 y J. Serrano Prieto S/N, C.P. 85515 Heroica Guaymas, Guaymas, Sonora	UMF18 COLONIA MILITAR, SON	Calles 900 y J. Serrano Prieto S/N, C.P. 85515 Heroica Guaymas, Guaymas, Sonora	Ingeniero Biomédico Delegacional	11767	531.295.1188.03.01	Estuche de diagnóstico básico.	2	

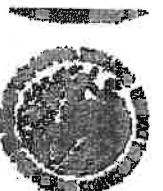

2015 "Año del Generalísimo José Ma. Morelos y Pavón"

PRECISIONES ADMINISTRATIVAS

LICITACIÓN PÚBLICA INTERNACIONAL BAJO LA COBERTURA DE LOS TRATADOS DE LIBRE COMERCIO QUE CONTENGAN EL CAPÍTULO DE COMPRAS NÚMERO LA-019GTYR040-T21-2015

ANEXOS
DIVISION DE CONTRATOS

<p>3</p> <p>Actas Administrativas Circunstanciadas de Entrega, Recepción, Instalación, Puesta en Operación y Capacitación de Bienes de Inversión. Anexos Números: 13-A1, 13-A2, 13-A3 y 13-A4 (Incluyendo Instructivos). (Págs. 88 a 122)</p> <p>Adicionalmente a la documentación señalada al inicio de la presente, se anexa la documentación siguiente:</p> <ol style="list-style-type: none"> 1. Original del programa de mantenimiento con todas sus fechas y ruinas a realizar conforme al manual del fabricante. 2. Original de constancia de la instalación. 3. Documental comprobatorio de la capacitación otorgada al personal de Instituto. 	<p>Actas Administrativas Circunstanciadas de Entrega, Recepción, Instalación, Puesta en Operación y Capacitación de Bienes de Inversión. Anexos Números: 13-A1, 13-A2, 13-A3 y 13-A4 (Incluyendo Instructivos). (Págs. 88 a 122)</p> <p>Adicionalmente a la documentación señalada al inicio de la presente, se anexa la documentación siguiente:</p> <ol style="list-style-type: none"> 1. Original del programa de mantenimiento con todas sus fechas y ruinas a realizar conforme al manual del fabricante. 2. Original de constancia de la instalación. 3. Documental comprobatorio de la capacitación otorgada al personal de Instituto. 4. Carta Garantía de los Bienes, firmada en original por el Representante Legal del Licitante. (Por 36 meses) 																				
<p>5</p> <p>ANEXO NÚMERO 1-A (UNO - A) DESCRIPCIÓN Y CANTIDAD</p> <table border="1"> <tr> <td>18</td> <td>11767</td> <td>531.295.1188.03.01</td> <td>ESTUCHE DE DIAGNOSTICO BASICO</td> <td>397</td> </tr> <tr> <td>26</td> <td>11947</td> <td>531.562.1457.01.01</td> <td>LAMPARA DE EXAMINACION CON FUENTE DE LUZ DE FIBRA OPTICA</td> <td>277</td> </tr> </table>	18	11767	531.295.1188.03.01	ESTUCHE DE DIAGNOSTICO BASICO	397	26	11947	531.562.1457.01.01	LAMPARA DE EXAMINACION CON FUENTE DE LUZ DE FIBRA OPTICA	277	<p>ANEXO NÚMERO 1-A (UNO - A) DESCRIPCIÓN Y CANTIDAD</p> <table border="1"> <tr> <td>18</td> <td>11767</td> <td>531.295.1188.03.01</td> <td>ESTUCHE DE DIAGNOSTICO BASICO</td> <td>397</td> </tr> <tr> <td>26</td> <td>11947</td> <td>531.562.1457.01.01</td> <td>LAMPARA DE EXAMINACION CON FUENTE DE LUZ DE FIBRA OPTICA</td> <td>277</td> </tr> </table>	18	11767	531.295.1188.03.01	ESTUCHE DE DIAGNOSTICO BASICO	397	26	11947	531.562.1457.01.01	LAMPARA DE EXAMINACION CON FUENTE DE LUZ DE FIBRA OPTICA	277
18	11767	531.295.1188.03.01	ESTUCHE DE DIAGNOSTICO BASICO	397																	
26	11947	531.562.1457.01.01	LAMPARA DE EXAMINACION CON FUENTE DE LUZ DE FIBRA OPTICA	277																	
18	11767	531.295.1188.03.01	ESTUCHE DE DIAGNOSTICO BASICO	397																	
26	11947	531.562.1457.01.01	LAMPARA DE EXAMINACION CON FUENTE DE LUZ DE FIBRA OPTICA	277																	



"2015, Año del Generalísimo José María Morelos y Pavón"

Archivo: T21_Anexo 2_Guía de Distribución.xlsx, Hoja: Anexo 2 :Repo...
Debe Decir:

LA-019GYR040-T21-2015
GUÍA DE DISTRIBUCIÓN
BIENES CORRESPONDIENTES AL PROGRAMA DE REPOSICIÓN

País	Delegación	Unidad Médica	Domicilio	Administrador	Cargo	PREI	SAI	Descripción	Cantidad
18	SON	UMF24 SANTA ANA, SON	Reforma y Guerrero 302, C.P. 84680 Santa Ana, Santa Ana, S.P.	Ing. Juan Carlos...	Ingeniero Biomédico Delegacional	11767	531.295.1188.03.01	Estuche de diagnóstico básico.	2
18	SON	UMF21 MAGDALENA DE KINO, SON	Est. Privada El Rodaje y Av. 5 de Mayo, S/N, C.P. 84160 Magdalena de Kino, Magdalena, Sonora	Ing. Juan Carlos...	Ingeniero Biomédico Delegacional	11767	531.295.1188.03.01	Estuche de diagnóstico básico.	2
18	SON	UMF8 CABORCA, SON	Alvaro Obregón y Capirón Amigueda Pítilquito, C.P. 83100 Heróles Caborca, Caborca, Sonora	Ing. Juan Carlos...	Ingeniero Biomédico Delegacional	11767	531.295.1188.03.01	Estuche de diagnóstico básico.	2
18	SON	UMFH51 LIBERTAD, SON	Carretera 36 Norte Final, Col. Centro, C.P. 83600, Puerto Libertad, Pítilquito, Sonora	Ing. Juan Carlos...	Ingeniero Biomédico Delegacional	11767	531.295.1188.03.01	Estuche de diagnóstico básico.	2
18	SON	UMF18 COLONIA MILITAR, SON	Calle 61 y 62, Serrano Prieto S/N, C.P. 85515 Heróles Gueymas, Gueymas, Sonora	Ing. Juan Carlos...	Ingeniero Biomédico Delegacional	11767	531.295.1188.03.01	Estuche de diagnóstico básico.	1
18	SON	UMFH10 BENJAMIN HILL, SON	Melización A.3ra. Calle, C.P. 83600, Benjamín Hill, Benjamín Hill, Sonora	Ing. Juan Carlos...	Ingeniero Biomédico Delegacional	11767	531.295.1188.03.01	Estuche de diagnóstico básico.	1
26	SON	UMF 67 OREGON, SON	Tabasco 165 Entrepase Ab. V. Balbuena, Rodolfo al 45 Calles, Choptero, San Pedro de la Cueva, Ciudad Obregón, Sonora	Ing. Juan Carlos...	Ingeniero Biomédico Delegacional	11767	531.562.1457.01.01	Lámpara de examen con fuente de luz de fibra óptica.	1
26	SON	UMF47 ACONCHI, SON	Calle H. Serrano Prieto S/N, C.P. 85515 Heróles Gueymas, Gueymas, Sonora	Ing. Juan Carlos...	Ingeniero Biomédico Delegacional	11767	531.562.1457.01.01	Lámpara de examen con fuente de luz de fibra óptica.	1
26	SON	UMF18 COLONIA MILITAR, SON	Calle 61 y 62, Serrano Prieto S/N, C.P. 85515 Heróles Gueymas, Gueymas, Sonora	Ing. Juan Carlos...	Ingeniero Biomédico Delegacional	11767	531.562.1457.01.01	Lámpara de examen con fuente de luz de fibra óptica.	2
26	SON	HGP HERMOSILLO, SON	Carretera Hermosillo Km 80, C.P. 83940, Hermosillo, Hermosillo, Sonora	Ing. Juan Carlos...	Ingeniero Biomédico Delegacional	11947	531.562.1457.01.01	Lámpara de examen con fuente de luz de fibra óptica.	2

ANEXOS
DIVISION DE CONTRATOS

Ing. Juan Carlos Rojas González
Titular de la División de Equipamiento Médico



LICITACION PÚBLICA INTERNACIONAL BAJO LA COBERTURA DE LOS TRATADOS DE LIBRE COMERCIO QUE CONTENGAN EL CAPÍTULO DE COMPRAS NÚMERO LA-019GYR040-T21-2015

PRECISIONES ADMINISTRATIVAS

LA-019GYR040-T21-2015

ANEXO No. 2

REQUISITOS DE INSTALACION Y CAPACITACION

18	11767	531.295.1188.03.01	ESTUCHE DE DIAGNOSTICO BASICO	22	375	397
26	11947	531.562.1457.01.01	LAMPARA DE EXAMINACION CON FUENTE DE LUZ DE FIBRA OPTICA	191	86	277

LA-019GYR040-T21-2015

ANEXO No. 2

REQUISITOS DE INSTALACION Y CAPACITACION

18	11767	531.295.1188.03.01	ESTUCHE DE DIAGNOSTICO BASICO	22		
26	11947	531.562.1457.01.01	LAMPARA DE EXAMINACION CON FUENTE DE LUZ DE FIBRA OPTICA	191		

7 LA-019GYR040-T21-2015

GUÍA DE DISTRIBUCIÓN

BIENES CORRESPONDIENTES AL PROGRAMA DE REPOSICIÓN

Estado	Quintana Roo	Ing. Justo Antonio Sánchez Rodríguez	Ingeniero Biomédico Delegacional
--------	--------------	--------------------------------------	----------------------------------

LA-019GYR040-T21-2015

GUÍA DE DISTRIBUCIÓN

BIENES CORRESPONDIENTES AL PROGRAMA DE REPOSICIÓN

Estado	Quintana Roo	Ing. Justo Antonio Sánchez Rodríguez	Ingeniero Biomédico Delegacional
--------	--------------	--------------------------------------	----------------------------------

ANEXOS
DIVISION DE CONTRATOS



"2015, Año del Generalísimo José María Morelos y Pavón"

<p>50 /16314 /531.191.0391.03.01/ CARRO ROJO CON EQUIPO COMPLETO PARA REANIMACION CON DESFIBRILADOR MONITOR MARCAPASO</p>	<p>SELECCIONES MÉDICAS DEL CENTRO S.A DE C.V.</p> <p>3219</p>	<p>2</p> <p>PARTIDA: 40 CLAVE SAI: 531.191.0391.03. 01</p>	<p>VENTRICULAR, SE ACEPTA NUESTRA PROPUESTA? 2.- SOLICITAMOS AMABLEMENTE A LA CONVOCANTE SE NOS PERMITA EN CASO DE ADJUDICACION LA AMPLIACION DEL PLAZO MÁXIMO PARA LA ENTREGA DE LOS BIENES A 90 DIAS DESDE LA FIRMA DEL CONTRATO Y PARTIR DE LA NOTIFICACION DEL REALIZO. ESTO DEBIDO A QUE SON BIENES DE IMPORTACION Y REQUIEREN DE ESTE TIEMPO PARA EL TRÁMITE ADUANAS DE TOMAR EN CUENTA QUE SI TIENE QUE REALIZARSE LA ENTREGA Y PUESTA EN MARCHA EN 67 HOSPITALES DIFERENTES EN 24 ESTADOS DE LA REPUBLICA PARA UNA PARTIDA ÚNICA DE NUESTRA PROPUESTA?</p>	<p>50 /16314 /531.191.0391.03.01/ CARRO ROJO CON EQUIPO COMPLETO PARA REANIMACION CON DESFIBRILADOR MONITOR MARCAPASO</p>	<p>SELECCIONES MÉDICAS DEL CENTRO S.A DE C.V.</p> <p>3220</p>	<p>3</p> <p>PARTIDA: 40 CLAVE SAI: 531.191.0391.03. 01</p>	<p>En caso de que los bienes ofertados se encuentren identificados en el punto 2.3.3. Relación de equipos que requieren o no registro sanitario, expedido por la COFEPRIS de la presente convocatoria, como aquellos que si requieren de Registro Sanitario, el licitante deberá presentar la documentación descrita en el numeral 2.3. numeral 2.3.1. para bienes nacionales o 2.3.2. para bienes internacionales. En caso de no disponer de registro sanitario deberá presentar notificación oficial, expedida por la SSA, con firma autógrafa y cargo del autor responsable que le emite, que lo exima del mismo. Es correcta su apreciación, para la partida 50, debe de referenciarse a la presente convocatoria en el numeral 2.2. CAPACITACION.</p>	<p>50 /16314 /531.191.0391.03.01/ CARRO ROJO CON EQUIPO COMPLETO PARA REANIMACION CON DESFIBRILADOR MONITOR MARCAPASO</p>	<p>SELECCIONES MÉDICAS DEL CENTRO S.A DE C.V.</p> <p>3221</p>	<p>4</p> <p>PARTIDA: 40 CLAVE SAI: 531.191.0391.03. 01</p>	<p>1. La capacitación se realizará a la entrega, instalación y puesta en operación según el tipo de equipo en las Unidades Médicas: Para el personal médico, de enfermería y técnico, en la capacitación el proveedor deberá coordinarse con el administrador de contrato, o con el personal que este designa, quedando constancia en el "Acta Administrativa Circunstanciada de Entrega, Recepción, Instalación, Puesta en Operación y Capacitación de Bienes de Inversión" Anexos Nos. 13-A) (Trece-A1), 13-A2 (Trece- A2), 13-A3 (Trece-A3) y 13-A4 (Trece-A4), atendiendo a su vez si esta se efectuó a entera satisfacción del Instituto. El proveedor se obliga a proporcionar la capacitación bajo los términos que a continuación se detallan, conforme a lo señalado en el Anexo No. 2 (Dos) "Guía de Distribución y Requisitos de Instalación y Capacitación".</p>
---	---	--	--	---	---	--	--	---	---	--	--

ANEXOS
DIVISION DE CONTRATOS



"2015, Año del Generalísimo José María Morelos y Pavón"

Dirección de Prestaciones Médicas
 Unidad de Atención Médica
 Coordinación de Planeación
 de Infraestructura Médica
 División de Equipamiento Médico



<p>50 / 146314 /531.191.0391.03.01/ CARRO ROJO CON EQUIPO COMPLETO PARA REANIMACION CON DESBRILADOR MONITOR MARCAPASO</p>	<p>3221 SEFECCIONES MÉDICAS DEL CENTRO SA DE C.V.</p>	<p>PARTEIDA 531.191.03 910101</p>	<p>DICE... LA CAPACITACION DE PERSONAL DEBERA COORDINARSE CON EL ADMINISTRADOR DE COMPLEJO DESIGNADO PARA LA CAPACITACION EN EL ADMINISTRATIVO CIRCUITOS INGRESAR EN EL RECORDACION, INSTALACION, QUE EN OPERACION, CALIDAD, QUE BIENES DE IMPORTACION, QUE PARA LA CAPACITACION DE PERSONAL TECNICO, EN EL MOMENTO DE LA ENTREGA, SE DEBERA COORDINAR CON EL ADMINISTRADOR DEL COMPLEJO O CON EL PERSONAL QUE ESTE DESIGNADO PARA LA CAPACITACION CORRESPONDIENTE A FIN DE GARANTIZAR EL BIENESTAR DEL EQUIPO, ES CORRESPONDIENTE APRECIACION?</p>	<p>BIENES DE IMPORTACION Y REQUIEREN DE ESTE TIEMPO PARA SU TRAMITE, ADEMÁS DE TOMAR EN CUENTA QUE SE TIENE QUE REALIZAR LA ENTREGA Y PUESTA EN MARCHA CAPACITACION EN 67 HOSPITALES DIFERENTES EN 24 ESTADOS DE LA REPUBLICA PARA ESTA PARTIDA, SE ACERTA MUESTRA PROPUESTA?</p> <p>DICE... 2. CAPACITACION: PARA LA CAPACITACION EL PROVEEDOR DEBERA CORRESPONDIENTE CON EL ADMINISTRADOR DE COMPLEJO, QUE EN EL PERSONAL QUE ESTE DESIGNADO, QUEDANDO CON STANCA EN EL "ACTA ADMINISTRATIVA QUE UNSTANCA DE EN REGISTRO, EN EL INSTALACION Y PUESTA EN OPERACION Y CAPACITACION DE BIENES DE IMPORTACION" ANEXOS NOS. 15-A1 (RECE-A1), 13-A2 (RECE-A2), 13-A3 (RECE-A3) Y 13-A4 (RECE-A4) ASENTANDO LA SU VENTAJA SE EFECTUÓ A EN UNA SATISFACCION DEL INSTITUTO.</p> <p>RELACION A LA RESPUESTA OTORGADA POR LA COMVOCANTE CON EL ID. 3221, DEBERIAS DE ENTENDER QUE PARA LA CAPACITACION SE DEBERA DE COORDINAR CON EL ADMINISTRADOR DEL CONTRATO O CON EL PERSONAL QUE ESTE DESIGNA SI LA CAPACITACION SE LLEVARA A CABO EN EL MOMENTO DE LA</p>
<p>ANEXOS</p>			<p>1. La capacitación se realizará a la entrega, instalación y puesta</p>	<p>Es correcta su acreditación en las bases de la presente convocatoria numerada 2-2- "Calidad". La capacitación se realizará a la entrega, instalación y puesta en operación según el tipo de equipo en las Unidades Médicas:</p> <p>• Para el personal médico, de enfermería y técnico, en aspectos de operación, funcionamiento y cambio de consumibles y accesorios. • Para el personal técnico y de servicios básicos, en aspectos de limpieza y sanitización del equipo.</p> <p>• Al personal especializado en mantenimiento sobre el cambio de consumibles y accesorios de acceso restringido o complejo, así como calibraciones derivadas de estos reemplazos.</p> <p>A. Inspecciones periódicas no asociadas al mantenimiento preventivo, para asegurar aspectos de calidad y seguridad en el uso del dispositivo.</p>



ANEXO NÚMERO 3-A1 (TRES-A1)

DIRECTORIO DE ADMINISTRADOR DE CONTRATO PARA LOS BIENES DEL PROGRAMA DE EQUIPAMIENTO ASOCIADO A OBRAS 2015

Entidad Federativa	Tienda	Dirección de la Unidad Ejecutora	Servicio Público	Cargos	Correo Electrónico	Teléfono
Tamaulipas	Hospital Regional de camas en Reynosa, Tamaulipas.	General 230 en Carretera Reynosa-San Fernando km. 102, Polígono "C" #8200. Fraccionamiento Pirámides C.P. 88799	Ing. Mario Hernández Garza	Administrador del HGR 230 Reynosa (230 camas)	mario.garza@msa.gob.mx	291-22-93-56
Colima	Hospital General de Zona 165 camas en Villa de Álvarez, Colima.	General 165 Av. Lapizácuti No. 250 Fraccionamiento Habitacional El Haya C.P. 28983	Lic. Luis Enrique Méndez Flores	Jefe de Servicios Administrativos de la Delegación.	enrique.mendez@msa.gob.mx	0312 3130284
Guanajuato	Hospital Regional de camas en León, Guanajuato.	General 250 Blvd. Jorge Vértiz Campero No. 1949 Fraccionamiento Miguel Rentería C.P. 37238	C.P. Miguel Enrique Vallejo Cas	Jefe de Servicios Administrativos de la Delegación.	miguel.vallejo@msa.gob.mx	477 7174000 Ext. 31152 y 477 773880

CONVOCATORIA



ANEXO NÚMERO 3-B1 (TRES-B1)

DIRECTORIO RESPONSABLE DE LA RECEPCIÓN DE LOS BIENES PARA EL PROGRAMA DE EQUIPAMIENTO ASOCIADO A OBRAS 2015

Entidad Federativa	Tienda	Dirección de la Unidad Ejecutora	Servicio Público	Cargos	Correo Electrónico	Teléfono
Tamaulipas	Hospital Regional de camas en Reynosa, Tamaulipas.	General 230 Carretera Reynosa-San Fernando km. 102, Polígono "C" #8200. Fraccionamiento Pirámides C.P. 88799	Ing. Mario Hernández Garza	Administrador del HGR 230 Reynosa (230 camas)	mario.garza@msa.gob.mx	291-22-93-56
Colima	Hospital General de Zona 165 camas en Villa de Álvarez, Colima.	General 165 Av. Lapizácuti No. 250 Fraccionamiento Habitacional El Haya C.P. 28983	Ing. Miguel Mier Sánchez	Coordinador de Bienes de la Delegación	miguel.mier@msa.gob.mx	01312 3146681
Guanajuato	Hospital Regional de camas en León, Guanajuato.	General 250 Blvd. Jorge Vértiz Campero No. 1949 Fraccionamiento Miguel Rentería C.P. 37238	Ing. Mónica Pacheco Ríos	Coordinador de Bienes de la Delegación	monica.pacheco@msa.gob.mx	477 7174000 Ext. 31177 y 31759

CONVOCATORIA

**ANEXOS
DIVISION DE CONTRATOS**



DIRECCIÓN DE ADMINISTRACIÓN
 UNIDAD DE ADMINISTRACIÓN
 COORDINACIÓN DE BIENES Y CONTRATACIÓN DE SERVICIOS
 COORDINACIÓN TÉCNICA DE ADQUISICIÓN DE BIENES DE INVERSIÓN Y ACTIVOS
 DIVISIÓN DE EQUIPO Y MOBILIARIO MÉDICO

"2015, Año del Generalísimo José María Morelos y Pavón".

LA-619GVR040-721-2015

ANEXO No. 2

REQUISITOS DE INSTALACIÓN Y CAPACITACIÓN

Código	Descripción	1	2	3	4	5	6	7	8	9	10	11	12	13	14	15	16	17	18	19	20	21	22	23	24	25	26	27	28	29	30	31	32	33	34	35	36	37	38	39	40	41	42	43	44	45	46	47	48	49	50	51	52	53	54	55	56	57	58	59	60	61	62	63	64	65	66	67	68	69	70	71	72	73	74	75	76	77	78	79	80	81	82	83	84	85	86	87	88	89	90	91	92	93	94	95	96	97	98	99	100	101	102	103	104	105	106	107	108	109	110	111	112	113	114	115	116	117	118	119	120	121	122	123	124	125	126	127	128	129	130	131	132	133	134	135	136	137	138	139	140	141	142	143	144	145	146	147	148	149	150	151	152	153	154	155	156	157	158	159	160	161	162	163	164	165	166	167	168	169	170	171	172	173	174	175	176	177	178	179	180	181	182	183	184	185	186	187	188	189	190	191	192	193	194	195	196	197	198	199	200
41	12200 651.649.0016.02.01 UNIDAD DE VITESTOMIA	1	2	3	4	5	6	7	8	9	10	11	12	13	14	15	16	17	18	19	20	21	22	23	24	25	26	27	28	29	30	31	32	33	34	35	36	37	38	39	40	41	42	43	44	45	46	47	48	49	50	51	52	53	54	55	56	57	58	59	60	61	62	63	64	65	66	67	68	69	70	71	72	73	74	75	76	77	78	79	80	81	82	83	84	85	86	87	88	89	90	91	92	93	94	95	96	97	98	99	100	101	102	103	104	105	106	107	108	109	110	111	112	113	114	115	116	117	118	119	120	121	122	123	124	125	126	127	128	129	130	131	132	133	134	135	136	137	138	139	140	141	142	143	144	145	146	147	148	149	150	151	152	153	154	155	156	157	158	159	160	161	162	163	164	165	166	167	168	169	170	171	172	173	174	175	176	177	178	179	180	181	182	183	184	185	186	187	188	189	190	191	192	193	194	195	196	197	198	199	200

NO REQUERIDA: Por la simplicidad de uso del artículo no se requiere capacitación.

Capacitación sobre el funcionamiento general, aplica a equipos de baja complejidad tecnológica en los que se requiere explicación breve sobre las funciones del equipo. Por su simplicidad en el manejo, el usuario no requiere gran adiestramiento.

Cuando además de la anterior, se requiere de un adiestramiento teórico-práctico para la explotación de las funciones.

Además de cubrir de un adiestramiento teórico-práctico para la explotación de las funciones por tratarse de equipos especializados, involucra la instrucción y adiestramiento en aplicaciones clínicas y sobre aquellos factores que garantizan desempeño óptimo, continuo y seguro.

ANEXOS
 DIVISION DE CONTRATOS



SIN TEXTO

SIN TEXTO

SIN TEXTO





INSTITUTO MEXICANO DEL SEGURO SOCIAL
DIRECCIÓN DE ADMINISTRACIÓN
UNIDAD DE ADMINISTRACIÓN
COORDINACIÓN DE ADQUISICIÓN DE BIENES
Y CONTRATACIÓN DE SERVICIOS

CONTRATO NÚMERO
15BI0062
LICITACIÓN PÚBLICA
INTERNACIONAL
LA-019GYR040-T21-2015

ANEXO 3
"PROPUESTA ECONÓMICA Y ACTA DE FALLO"

ANEXOS
DIVISION DE CONTRATOS

EL PRESENTE ANEXO CONSTA DE **05** HOJAS INCLUYENDO ESTA CARÁTULA

2021年12月
12月1日

✓



ANEXO No. 8
PROPOSICIÓN ECONÓMICA

Magdalena 320, Col. D. Valle
Del 9 de los Rios, C.P. 03100, D.F.
Tel. 5575-8165 W. 9033333

LICITACIÓN:	LA-019GYR040-T21-2015	FECHA	5 DE AGOSTO DE 2015
NOMBRE O RAZÓN SOCIAL DEL LICITANTE:	COMERLAT, S.A. DE C.V.		
DOMICILIO:	MAGDALENA No. 320, COL. DEL VALLE, DELEG. BENITO JUÁREZ, C.P. 03100, D.F.		
R.F.C.:	COM990629V1A		
TELÉFONO Y FAX:	5575 8165		
CORREO ELECTRÓNICO:	ventas.gobierno@co-comerlat.com		

No.	PREL	SAI	PROCEDENCIA	DESCRIPCIÓN	CANTIDAD	PRECIO UNITARIO MÁXIMO DE REFERENCIA	PORCENTAJE DE DESCUENTO%	PRECIO UNITARIO FINAL	IMPORTE TOTAL
39	12198	531.942.0021.02.01	Alemania	ENDOSCOPIO NEUROQUIRURGICO RIGIDO	3	\$546,994.80	4.92%	\$520,082.66	\$1,560,247.97
40	12199	531.942.0039.02.01	Alemania	ENDOSCOPIO NEUROQUIRURGICO FLEXIBLE	3	\$1,500,000.00	17.74%	\$1,233,900.00	\$3,701,700.00
43	12233	533.223.0193.02.01	Alemania	CENTRIFUGA AUTOMATIZADA PARA LAVADO DE CÉLULAS	6	\$200,358.28	2.47%	\$195,897.08	\$1,175,382.48
44	12241	533.224.1750.01.01	Alemania	CENTRIFUGA PARA SEPARACIÓN DE CÉLULAS	4	\$146,706.42	3.08%	\$142,187.86	\$568,751.45
55	16393	531.927.0046.03.01	Alemania	URETEROSCOPIO SIN TORRE	2	\$493,430.03	5.31%	\$467,228.90	\$934,457.79
SUBTOTAL									\$7,940,539.69
IVA									\$1,270,486.35
TOTAL									\$9,211,026.04

CANTIDAD CON LETRA SIN I.V.A.: SIETE MILLONES NOVECIENTOS CUARENTA MIL QUINIENTOS TREINTA Y NUEVE PESOS 69/100 M.N.
CANTIDAD CON LETRA CON I.V.A.: NUEVE MILLONES DOSCIENTOS ONCE MIL VEINTISEIS PESOS 04/100 M.N.

MODENA NACIONAL, PESO MEXICANO.

LOS PRECIOS Y PORCENTAJES DE DESCUENTO OFERTADOS SON FIJOS DURANTE LA VIGENCIA DEL CONTRATO.

L. I. MAYRA VILLASENOR RODRIGUEZ
REPRESENTANTE LEGAL
COMERLAT, S.A. DE C.V.

ANEXOS
DIVISION DE CONTRATOS

SIN TEXTO

SIN TEXTO

SIN TEXTO

DIVISION DE COMERCIO

EXAMA





Dirección de Administración
Unidad de Administración
Coordinación de Adquisición de Bienes y
Contratación de Servicios
Coordinación Técnica de Adquisición de
Bienes de Inversión y Activos
División de Grupo y Mobilización Médico



U I 29



Dirección de Administración
Unidad de Administración
Coordinación de Adquisición de Bienes y
Contratación de Servicios
Coordinación Técnica de Adquisición de
Bienes de Inversión y Activos
División de Grupo y Mobilización Médico



U I 29

ACTA CORRESPONDIENTE A LA CANCELACIÓN DEL ACTO DE FALLO



De conformidad a lo señalado en el artículo 37 fracción II de la Ley, las proposiciones que resultan solventes son las que se detallan a continuación:

1	ABSTEN S.A. DE C.V.	4	11,000.00
2	ASPELAB DE MÉXICO, S.A. DE C.V.	50	50,000.00
3	BIOFARMACIA MÉDICA, S.A. DE C.V.	50	50,000.00
4	CASA FARMACÉUTICA DE C.V.	50	50,000.00
5	COMERCIAL DE ESPECIALIDAD MÉDICA, S.A. DE C.V.	50	50,000.00
6	CONCORP	50	50,000.00
7	CONSORCIO INJUS	50	50,000.00
8	CONSORCIO INJUS	50	50,000.00
9	CONSORCIO INJUS	50	50,000.00
10	CONSORCIO INJUS	50	50,000.00
11	CONSORCIO INJUS	50	50,000.00
12	CONSORCIO INJUS	50	50,000.00
13	CONSORCIO INJUS	50	50,000.00
14	CONSORCIO INJUS	50	50,000.00
15	CONSORCIO INJUS	50	50,000.00
16	CONSORCIO INJUS	50	50,000.00
17	CONSORCIO INJUS	50	50,000.00
18	CONSORCIO INJUS	50	50,000.00
19	CONSORCIO INJUS	50	50,000.00
20	CONSORCIO INJUS	50	50,000.00
21	CONSORCIO INJUS	50	50,000.00
22	CONSORCIO INJUS	50	50,000.00
23	CONSORCIO INJUS	50	50,000.00
24	CONSORCIO INJUS	50	50,000.00
25	CONSORCIO INJUS	50	50,000.00
26	CONSORCIO INJUS	50	50,000.00
27	CONSORCIO INJUS	50	50,000.00
28	CONSORCIO INJUS	50	50,000.00
29	CONSORCIO INJUS	50	50,000.00
30	CONSORCIO INJUS	50	50,000.00

ACTA CORRESPONDIENTE A LA CANCELACIÓN DEL ACTO DE FALLO



31	SERVICIO INTEGRACION BIOMÉDICA DE MÉXICO, S.A. DE C.V.	18	14,350.41
32	SOLUCIONES INTEGRAL PARA QUIRÓFANOS, S.A. DE C.V.	14,350.41	
33	TRADE COMERCIAL INTERNACIONAL, S.A. DE C.V.	50	50,000.00
34	VITALMEX COMERCIAL, S.A. DE C.V.	50	50,000.00
35	VITASANTAS, S.A. DE C.V.	50	50,000.00
36	VITASANTAS, S.A. DE C.V.	50	50,000.00

Se hace constar que con fundamento en el artículo 37 fracción II de la Ley, las proposiciones que resultan solventes son las que se detallan a continuación:

III. De conformidad con lo establecido en el artículo 37 fracción II de la Ley, las proposiciones que resultan solventes son las que se detallan a continuación:

37	CONSORCIO INJUS	50	50,000.00
38	CONSORCIO INJUS	50	50,000.00
39	CONSORCIO INJUS	50	50,000.00
40	CONSORCIO INJUS	50	50,000.00
41	CONSORCIO INJUS	50	50,000.00
42	CONSORCIO INJUS	50	50,000.00
43	CONSORCIO INJUS	50	50,000.00
44	CONSORCIO INJUS	50	50,000.00
45	CONSORCIO INJUS	50	50,000.00
46	CONSORCIO INJUS	50	50,000.00
47	CONSORCIO INJUS	50	50,000.00
48	CONSORCIO INJUS	50	50,000.00
49	CONSORCIO INJUS	50	50,000.00
50	CONSORCIO INJUS	50	50,000.00



DIRECCION DE ADMINISTRACION
UNIDAD DE ADMINISTRACION

COORDINACION DE ADQUISICION DE BIENES Y CONTRATACION DE SERVICIOS
COORDINACION TECNICA DE ADQUISICION DE BIENES DE INVERSION Y ACTIVOS
DIVISION DE EQUIPO Y MOBILIARIO MEDICO

"2015, Año del Generalísimo José María Morelos y Pavón"

ANEXO No. 3.A "RESUMEN DE LICITANTES ADJUDICADOS"

No. Empresa	No. de Partidas	Cantidad de Bienes	Importe Total en M.N. Sin IVA
1	1	20	3,614,073.80
2	1	2	430,464.00
3	2	7	4,270,451.45
4	2	9	4,135,382.03
5	3	11	5,740,822.76
6	1	31	697,695.00
7	3	8	990,817.81
8	5	1128	5,639,267.53
9	3	16	3,767,582.23
10	1	4	352,495.00
11	2	111	5,318,215.50
12	1	4	161,470.26
13	1	66	1,360,125.00
14	1	2	283,784.06
15	2	473	4,306,704.27
16	1	5	177,137.24
17	2	23	1,741,916.42
18	1	26	2,287,350.00
19	2	4	2,515,135.50
20	2	162	23,422,209.85
21	1	27	940,926.74
TOTAL			2,093,326.33

PBZ/GGT/HO/MS/EMIS

SIN TEXTO

SIN TEXTO

SIN TEXTO

✓



INSTITUTO MEXICANO DEL SEGURO SOCIAL
DIRECCIÓN DE ADMINISTRACIÓN
UNIDAD DE ADMINISTRACIÓN
COORDINACIÓN DE ADQUISICIÓN DE BIENES
Y CONTRATACIÓN DE SERVICIOS

CONTRATO NÚMERO
15B10062
LICITACIÓN PÚBLICA
INTERNACIONAL
LA-019GYR040-T21-2015

ANEXO 4

"FORMATO INSTITUCIONAL DE REMISIÓN DEL PEDIDO, ACTA ADMINISTRATIVA CIRCUNSTANCIADA DE ENTREGA, RECEPCIÓN, INSTALACIÓN, PUESTA EN OPERACIÓN Y CAPACITACIÓN DE BIENES DE INVERSIÓN ACTA ADMINISTRATIVA CIRCUNSTANCIADA DE RECHAZO DE BIENES DE INVERSIÓN"

ANEXOS
DIVISION DE CONTRATOS

EL PRESENTE ANEXO CONSTA DE 03 HOJAS INCLUYENDO ESTA CARÁTULA

Handwritten text, possibly a signature or date, located in the lower-left quadrant of the page.

A handwritten checkmark or signature mark located in the lower-right corner of the page.



ANEXO NÚMERO 13-A2 (TRECE-A2)

PARA LOS BIENES DEL H.G.Z. 165 CAMAS EN VILLA DE ÁLVAREZ, COLIMA.

Acta Administrativa Circunstanciada de Entrega, Recepción, Instalación, Puesta en Operación y Capacitación de Bienes de Inversión.

Table with 2 columns: Clave de la Unidad, Unidad de Información, Centro de Costos, and Nombre de...

La Ciudad de... en la Unidad Médica... Social y... se levantó la presente...

TA IMPORTANTE: En caso de detectarse algún incumplimiento o circunstancia que impida la recepción...

Table with 4 columns: Descripción general del(los) bien(es) recibidos, Cantidad, Observaciones, and Tipo.

En relación con los siguientes rubros a verificar, se hace constar lo siguiente:

D. Capacitación y entrega de información de operación y servicio.

La capacitación se lleva a cabo conforme a un plan previamente establecido...

El resumen de los resultados del programa se presenta en el siguiente cuadro.

Table with 4 columns: Personal operativo, No. de capacitados, Fecha Inicio, Fecha Finalización.

Observaciones:

- El personal de la unidad médica... Dos juegos de manuales de operación... Un juego de manuales de operación...

Dichos manuales se relacionan a continuación:

Table with 4 columns: Título, Referencia, Anexos, Tipo.

NOTA: en caso de no aplicar alguno de estos procesos porque no se encuentran contemplados en el contrato...



procedió a la verificación de los siguientes aspectos, de conformidad con el contrato de referencia:

A. Documentación recibida.

La documentación recibida por parte del proveedor corresponde íntegramente a la siguiente:

- Copias del pedido o contrato, incluyendo la totalidad de sus anexos. Original y dos copias de la remisión. Listado en el que se detallan las características del empaque...

Observaciones: lo que revisó lo anterior, se procedió a recibir el embarque y se verifican las condiciones de empaque y embalaje siguientes:

B. Condiciones de los empaques y embalajes verificados:

- Que las condiciones físicas corresponden a la lista de empaques. Que los sellos de origen se encuentran íntegros... Que no presenta daños a simple vista. Que las condiciones físicas corresponden a la lista de empaques...

Observaciones: a vez realizada la verificación anterior y encontrándose que el bien en buen estado se procedió a la instalación del bien...

C. Apertura del embarque, instalación y verificación de los bienes:

- Existe la debida responsabilidad y concordancia entre lo adquirido y lo entregado en cuanto la cantidad, marca(s) y modelo(s). La actividad se realiza de acuerdo a lo determinado por el fabricante. La instalación se realiza conforme lo especificado en la guía mecánica...

Observaciones: TA: en caso de no aplicar alguno de estos procesos porque no se encuentran contemplados en el contrato...

ANEXOS DIVISION DE CONTRATOS

Adicionalmente a la documentación señalada al inicio de la presente, se anexa la documentación siguiente:

- Original del programa de mantenimiento con todas sus fechas y rutinas a realizar conforme al manual del fabricante. Original de constancia de la instalación. Documental comprobatorio de la capacitación otorgada al personal de Instituto.

NOTA: en caso de no aplicar alguno de estos procesos porque no se encuentran contemplados en el contrato...

Se levanta la presente acta y se hace constar que el bien(es) descrito(s) queda(n) en custodia y en poder del Instituto. No habiendo otro asunto que hacer constar, siendo las... horas del día de su... la presente por triplicado al calor y al margen un original...

FIRMANTES Para el H.G.Z. 165 camas en Villa de Alvarez, Colima. Administrador del Contrato. Responsable de verificar el cumplimiento de los Bienes Entregados. (Firma y matricula) Lic. Luis Enrique Méndez Rivas. Jefe de Servicios Administrativos de la Delegación. (Firma y matricula) Ing. Miguel Ángel Sánchez. Coordinador Biomédico Delegacional. Representante(s) del Proveedor designado para la entrega del(los) bien(es). (Firma) Nombre y No. de identificación. (Antefirma) (Antefirma)

NOTA: LA TOTALIDAD DE LAS HOJAS QUE CONFORMAN LA PRESENTE ACTA, DEBERÁN CONTENER LA ANTEFIRMA DE LOS SERVIDORES QUE SUSCRIBEN AL FINAL DE LA MISMA. EN EL CASO DE QUE SE PRESENTE O MEDIO DE PERSONAL, EL RESPONSABLE DE FORMALIZAR EL ACTA SERÁ EL REPRESENTANTE PÚBLICO QUE LEGUE A OCUPAR EL "CARGO INDICADO". EL PRESENTE FORMATO CONTIENE LO MÍNIMO INDISPENSABLE QUE DEBE CONTENER EL ACTA CIRCUNSTANCIADA, EL CUAL ÚNICAMENTE TIENE CARÁCTER ORIENTATIVO MÁS NO LIMITATIVO, PARA LAS ÁREAS RESPONSABLES DE SU ELABORACIÓN.



Instructivo de llenado del Acta Administrativa Circunstanciada de Entrega, Recepción, Instalación, Puesta en Operación y Capacitación de Bienes de Inversión.

En la Ciudad de _____, siendo las _____ horas del día _____ del mes _____ del año _____ en la Unidad Médica _____ en presencia de los servidores públicos del Instituto Mexicano del Seguro Social y el(los) representante(s) de la empresa se levanta la presente acta a fin de hacer constar la RECEPCIÓN, INSTALACIÓN, PUESTA EN OPERACIÓN Y CAPACITACIÓN DEL(LOS) BIEN(ES) con las especificaciones que se detallan a continuación:

(NOTA IMPORTANTE: En caso de detectarse algún incumplimiento o circunstancia que impida la correcta satisfacción del Instituto, de acuerdo a lo establecido en el contrato que ampara la adquisición del bien, de procederse al cumplimiento del Acta Circunstanciada de Recepción de los bienes).

I. Descripción general del(los) bien(es) recibidos:

Table with 4 columns: No. de Bienes, Descripción, Cantidad, Observaciones. Contains handwritten entries for equipment.

(*) Son todos los equipos acompañados al equipo principal. Llevar en funcionamiento siempre. Un documento que respalda de una estación de trabajo, inyector de medio de contraste, impresora de placa, etc., siendo estos últimos equipos accesorios.

Table with 4 columns: No. de Bienes, Descripción, Cantidad, Observaciones. Contains handwritten entries for software and manuals.

Se procedió a la verificación de los siguientes aspectos, de conformidad con el contrato de referencia:

A. Documentación recibida.

La documentación recibida por parte del proveedor corresponde íntegramente a lo siguiente:

- Copias del pedido o contrato, incluyendo la totalidad de sus anexos.
• Original y dos copias de la remisión.
• Listado en el que se detallan las características del empaque, dimensiones, peso y capacidad.

Handwritten signature and initials.



Observaciones: Por lo que revisado lo anterior, se procedió a recibir el embarque y se verifican las condiciones de empaque y embalaje siguientes:

B. Condiciones de los empaques y embalaje verificados:

- Que las condiciones físicas corresponden a la lista de empaque.
• Que los sellos de origen se encuentran íntegros y no se encuentran empaques rotos, mojados o dañados por mal manejo.
• Que no presenta daños a simple vista.
• Que las condiciones físicas corresponden a la lista de empaque.
• La cantidad de pallets o tarimas y/o cajas y/o bultos.
• No existe diferencia en peso, dimensiones y material de empaque.
• Que las condiciones físicas corresponden a la documentación presentada.
• Que los empaques no se encuentran mojados y/o rotos.
• Presenta buenas condiciones de manejo, verticalidad, fragilidad y humedad.
• La actividad se realiza de acuerdo a lo determinado por el fabricante.

Observaciones: Una vez realizada la verificación anterior y encontrándose que el bien en buen estado se procedió a la instalación del bien entregado, bajo las siguientes especificaciones:

C. Apertura del embarque, instalación y verificación:

- Existe la debida correspondencia y concordancia entre el adquirido y lo entregado en cuanto la cantidad, marca(s) y modelo(s).
• La actividad se realiza de acuerdo a lo establecido en el contrato.
• La instalación se realiza conforme a las especificaciones técnicas que contiene los requerimientos eléctricos, mecánicos, hidráulicos, sanitarios, etc. y en su caso, instalaciones copiales indicadas, así como de acuerdo a las condiciones del contrato, contemplando todas las acciones requeridas.
• Los C. de forma conjunta con el representante facultado del proveedor, verifican toda la serie de las características y especificaciones contenidas en el contrato, descripciones, módulo de descripción de artículo (incluyendo en su caso software, accesorios, hardware, etc.) y demás especificaciones del referido instrumento legal, contra las que cuentan físicamente los bienes entregados.
• Se procedió a la instalación del contrato funcionamiento y operación del bien instalado.

Observaciones: NOTA: en caso de no aplicar alguno de estos procesos porque no se encuentran contemplados en el contrato respectivo, especificarlo claramente en este apartado.

En relación con los siguientes rubros a verificar, se hace constar lo siguiente:

D. Capacitación y entrega de información de operación y servicio.

- La capacitación se lleva a cabo conforme a un plan previamente establecido a satisfacción del Instituto, quedando al proveedor comprometido a desarrollar e impartir un segundo programa dentro del término de la vigencia de la garantía, a solicitud del Instituto.

El resumen de los resultados del programa se presenta en el siguiente cuadro.

Handwritten signature and initials.

Table with 4 columns: Personal operativo, No. de capacitados, Fecha (Inicio, Término). Lists various medical and technical personnel.

Observaciones:

- El personal de la unidad-médica de que se trata recibe la información de operación y servicio de los bienes recibidos, así como los procedimientos de software, aplicativos de configuración y mantenimiento del equipo para uso instructivo del Instituto, debiendo corresponder por lo menos a la siguiente información se describe:
• Dos juegos de manuales de operación del equipo principal y de sus equipos accesorios para cada Área usuaria de la unidad.
• Un juego de manuales de operación del equipo principal y de sus equipos accesorios para el Área de conservación de la unidad.
• Un juego de manuales de servicio completo del equipo principal y de sus equipos accesorios para el Área de conservación de la unidad.
• Un juego de manuales de operación del equipo principal y de sus equipos accesorios preferentemente en formato digital para el Área de Ingeniería Biomédica de la unidad o delegacional.
• Un juego de manuales de servicio completo del equipo principal y de sus equipos accesorios preferentemente en formato digital para el Área de Ingeniería Biomédica de la unidad o delegacional.
• Un juego de software, aplicativos de configuración y claves de acceso del equipo principal y de sus equipos accesorios para el Área de conservación de la unidad.
• Un juego de software, aplicativos de configuración y claves de acceso del equipo principal y de sus equipos accesorios para el Área de Ingeniería Biomédica de la unidad o delegacional.

Dichos manuales se relacionan a continuación:

Table with 4 columns: Título, Referencia, Acción, Tipo. Lists manual titles and references.

NOTA: en caso de no aplicar alguno de estos procesos porque no se encuentran contemplados en el contrato respectivo especificarlo claramente en este apartado.

Adicionalmente a la documentación señalada al inicio de la presente, se anexa la documentación siguiente:

- Original del programa de mantenimiento con todas sus fechas y rutinas a realizar conforme al manual de fabricación.
• Original de constancia de la instalación.
• Documental comprobatorio de la capacitación otorgada al personal de Instituto.

NOTA: en caso de no aplicar alguno de estos procesos porque no se encuentran contemplados en el contrato respectivo especificarlo claramente en este apartado.

Handwritten signature and initials.



Se levanta la presente acta y se hace constar que el bien(es) descrito(s) queda(n) en operación y en poder del Instituto.

No habiendo otro asunto que hacer constar, siendo las _____ horas del día de su inicio, firmando la presente por triplicado al calor y al margen original, los que intervinieron en el presente evento y que se encuentran debidamente facultados para contraer las obligaciones que de este se derivan, quedando un tanto original en poder de cada uno de los firmantes.

FIRMANTES:

Para el H.G.Z. 165 en su calidad de Jefe de Área de Atención al Cliente.

Administrador del Contrato

Responsable de verificar el cumplimiento de los Bienes Entregados

(Firma y matricula) Lic. Julio Enrique Méndez Flores Jefe de Servicio Administrativo de la Delegación

(Firma y matricula) Ing. Miguel Mier Sánchez Coordinador Bienes de Inversión Delegacional

Representante(s) del Proveedor designado para la entrega del(los) bien(es)

(Firma) Nombre y No. de identificación

NOTAS IMPORTANTES:

- 1. LA TOTALIDAD DE LAS PAJAS QUE CONFORMAN LA PRESENTE ACTA, DEBERÁN CONTENER LA ANTERIORIA DE LOS SERVIDORES QUE SE EMITEN AL FINAL DE LA MISMA.
2. EN EL CASO DE HABER HUBIERO CAMBIO DE PERSONAL, EL RESPONSABLE DE FORMALIZAR EL ACTA SERÁ EL SERVIDOR PÚBLICO CUYO LEGUIER ADEMPAR EL "CARGO INDICADO"
3. EL PRESENTE INSTRUMENTO LEGAL TIENE LO ÚNICO INDISPENSABLE QUE DEBE CONTENER EL ASPECTO CIRCUNSTANCIADO, EL CUAL DEBE SER DE CARÁCTER ORIENTATIVO MAS NO LIMITATIVO, PARA LAS ÁREAS RESPONSABLES DE SU ELABORACIÓN.

Handwritten signature and initials.

ANEXOS DIVISION DE CONTRATOS

Handwritten signature and initials.

ANEXO NÚMERO 12-B2 (TRECE-B2)

PARA LOS BIENES DEL H.G.Z. 165 CAMAS EN VILLA DE ÁLVAREZ, COLIMA.

ACTA ADMINISTRATIVA CIRCUNSTANCIADA DE RECHAZO DE BIENES DE INVERSIÓN

En la Ciudad de _____, siendo las _____ horas del día _____ del mes _____ del año _____ en el domicilio de _____ se levanta la presente Acta para hacer constar la RECEPCIÓN DEL(LOS) BIEN(ES) con las siguientes especificaciones:

Descripción	
[Redacted]	

De cual se cuenta con la siguiente información adicional:

Unidad o UMAE destino	Delegación
Nombre de la empresa	
Dirección de la empresa	
Teléfono de la empresa	Correo electrónico
Procedimiento de adquisición No. _____	Contrato No. _____

El motivo del rechazo obedece a las siguientes razones que a continuación se exponen:

Se levanta la presente acta y se hace constar que el(los) bien(es) descrito(s) fue(ron) regresado(s) íntegramente al proveedor.

Se establece el compromiso por parte del proveedor para la nueva fecha de entrega del(los) bien(es) el día _____ del mes _____ del año _____ siempre y cuando la nueva fecha se encuentre dentro del plazo establecido en la cláusula correspondiente de la entrega recepción del bien.

Siendo otro asunto que hacer constar, siendo las _____ horas del día de su inicio, firmando la presente por triplicado y al margen en original, los que intervinieron en el presente evento y que se encuentran debidamente facultados para contraer las obligaciones que de éste se deriven, quedando un tanto original en poder de cada uno de los firmantes.

128

FIRMANTES
Para el H.G.Z. 165 camas en Villa de Álvarez, Colima.

Administrador del Contrato Responsable de verificar el cumplimiento de los Bienes Entregados

(Firma y matrícula) (Antifirma)
Lc. Lule Enrique Mendoza Flores
Jefe de Servicios Administrativos de la Delegación

(Firma y matrícula) (Antifirma)
Ing. Miguel Ángel Sánchez
Coordinador Biomédico Delegacional

Representante(s) del Proveedor designado para la entrega del(los) bien(es)

(Firma) (Antifirma)
Nombre y No. de identificación

- NOTAS IMPORTANTES:**
- LA TOTALIDAD DE LAS HOJAS QUE CONFORMAN EL PRESENTE ACTA, DEBERÁN CONTENER LA ANTEFIRMA DE LOS SERVIDORES QUE SUSCRIBEN AL FINAL DE LA MISMA.
 - EN EL CASO DE QUE SE PRESENTE FALTA DE PERSONAL, EL RESPONSABLE DE FORMALIZAR EL ACTA SERÁ EL SERVIDOR PÚBLICO QUE LLEGUE A CUMPLIR EL CARGO INDICADO.
 - EL PRESENTE FORMATO CONTIENE LO MÍNIMO INDISPENSABLE QUE DEBE CONTENER EL ACTA CIRCUNSTANCIADA, EL CUAL ÚNICAMENTE TIENE CARÁCTER ORIENTATIVO MÁS NO LIMITATIVO, PARA LAS ÁREAS RESPONSABLES DE SU ELABORACIÓN.

131

Instructivo de llenado del Acta Administrativa Circunstanciada de Rechazo de Bienes de Inversión

En la Ciudad de _____, siendo las _____ horas del día _____ del mes _____ del año _____ en el domicilio de _____ se levanta la presente Acta para hacer constar la RECEPCIÓN DEL(LOS) BIEN(ES) con las siguientes especificaciones:

Descripción	
[Redacted]	

De cual se cuenta con la siguiente información adicional:

Unidad o UMAE destino	Delegación
Nombre de la empresa	
Dirección de la empresa	
Teléfono de la empresa	Correo electrónico
Procedimiento de adquisición No. _____	Contrato No. _____

El motivo del rechazo obedece a las siguientes razones que a continuación se exponen:

Se levanta la presente acta y se hace constar que el(los) bien(es) descrito(s) fue(ron) regresado(s) íntegramente al proveedor.

Se establece el compromiso por parte del proveedor para la nueva fecha de entrega del(los) bien(es) el día _____ del mes _____ del año _____ siempre y cuando la nueva fecha se encuentre dentro del plazo establecido en la cláusula correspondiente de la entrega recepción del bien.

Siendo otro asunto que hacer constar, siendo las _____ horas del día de su inicio, firmando la presente por triplicado y al margen en original, los que intervinieron en el presente evento y que se encuentran debidamente facultados para contraer las obligaciones que de éste se deriven, quedando un tanto original en poder de cada uno de los firmantes.

130

ANEXOS
DIVISION DE CONTRATOS



INSTITUTO MEXICANO DEL SEGURO SOCIAL
DIRECCIÓN DE ADMINISTRACIÓN
UNIDAD DE ADMINISTRACIÓN
COORDINACIÓN DE ADQUISICIÓN DE BIENES
Y CONTRATACIÓN DE SERVICIOS

CONTRATO NÚMERO
15BI0062
LICITACIÓN PÚBLICA
INTERNACIONAL
LA-019GYR040-T21-2015

ANEXO 5

"FORMATO FIANZA DE CUMPLIMIENTO DE CONTRATO"

ANEXOS
DIVISION DE CONTRATOS

EL PRESENTE ANEXO CONSTA DE 02 HOJAS INCLUYENDO ESTA CARÁTULA

ANEXOS
DE LA LEY DE



(NOMBRE DE LA AFIANZADORA), EN EJERCICIO DE LA AUTORIZACIÓN QUE LE OTORGÓ EL GOBIERNO FEDERAL, POR CONDUCTO DE LA SECRETARÍA DE HACIENDA Y CRÉDITO PÚBLICO, EN LOS TÉRMINOS DE LOS ARTÍCULOS 11 y 36 DE LA LEY DE INSTITUCIONES DE SEGUROS Y DE FIANZAS, SE CONSTITUYE FIADORA POR LA SUMA DE: (ANOTAR EL IMPORTE QUE PROCEDA DEPENDIENDO DEL PORCENTAJE AL CONTRATO SIN INCLUIR EL IVA.)

ANTE: EL INSTITUTO MEXICANO DEL SEGURO SOCIAL PARA GARANTIZAR POR (NOMBRE O DENOMINACIÓN SOCIAL DE LA EMPRESA) CON DOMICILIO EN (DOMICILIO DE LA EMPRESA), EL FIEL Y EXACTO CUMPLIMIENTO DE TODAS Y CADA UNA DE LAS OBLIGACIONES A SU CARGO, DERIVADAS DEL CONTRATO DE (ADQUISICIÓN, PRESTACIÓN DE SERVICIO), NÚMERO (NÚMERO DE CONTRATO) DE FECHA (FECHA DE SUSCRIPCIÓN), QUE SE ADJUDICÓ A DICHA EMPRESA CON MOTIVO DEL PROCEDIMIENTO DE CONTRATACIÓN (ESPECIFICAR SI FUE PROCEDIMIENTO DE LICITACIÓN PÚBLICA, INVITACIÓN A CUANDO MENOS TRES PERSONAS, ADJUDICACIÓN DIRECTA, Y EL NÚMERO DE ÉSTA), RELATIVO A LA ADQUISICIÓN DE (OBJETO DEL CONTRATO); LA PRESENTE FIANZA, TENDRÁ UNA VIGENCIA DE (SE DEBERÁ INSERTAR EL LAPSO DE VIGENCIA QUE SE HAYA ESTABLECIDO EN EL CONTRATO), CONTADOS A PARTIR DE LA SUSCRIPCIÓN DEL CONTRATO, ASÍ COMO DURANTE LA SUBSTANCIACIÓN DE TODOS LOS RECURSOS Y MEDIOS DE DEFENSA LEGALES QUE, EN SU CASO, SEAN INTERPUESTOS POR CUALQUIERA DE LAS PARTES Y HASTA QUE SE DICTE LA RESOLUCIÓN DEFINITIVA POR AUTORIDAD COMPETENTE; AFIANZADORA (ESPECIFICAR LA INSTITUCIÓN AFIANZADORA QUE EXPIDE LA GARANTÍA), EXPRESAMENTE SE OBLIGA A PAGAR AL INSTITUTO LA CANTIDAD GARANTIZADA O LA PARTE PROPORCIONAL DE LA MISMA, POSTERIORMENTE A QUE SE LE HAYAN APLICADO AL (PROVEEDOR, PRESTADOR DE SERVICIO, ETC.) LA TOTALIDAD DE LAS PENAS CONVENCIONALES Y DEDUCCIONES, EN CASO DE APLICAR, ESTABLECIDAS EN LAS CLÁUSULAS (NÚMERO DE CLÁUSULA DEL CONTRATO EN QUE SE ESTIPULEN LAS PENAS CONVENCIONALES Y DEDUCCIONES, EN CASO DE APLICAR, QUE DEBA PAGAR EL FIADO) DEL CONTRATO DE REFERENCIA, MISMAS QUE NO PODRÁN SER SUPERIORES A LA SUMA QUE SE AFIANZA Y/O POR CUALQUIER OTRO INCUMPLIMIENTO EN QUE INCURRA EL FIADO, ASÍ MISMO, LA PRESENTE GARANTÍA SÓLO PODRÁ SER CANCELADA A SOLICITUD EXPRESA Y PREVIA AUTORIZACIÓN POR ESCRITO DEL INSTITUTO MEXICANO DEL SEGURO SOCIAL; AFIANZADORA (ESPECIFICAR LA INSTITUCIÓN AFIANZADORA QUE EXPIDE LA GARANTÍA), EXPRESAMENTE CONSIENE: A) QUE LA PRESENTE FIANZA SE OTORGA DE CONFORMIDAD CON LO ESTIPULADO EN EL CONTRATO ARRIBA INDICADO; B) QUE EN CASO DE INCUMPLIMIENTO POR PARTE DEL (PROVEEDOR, PRESTADOR DE SERVICIO, ETC.) A CUALQUIERA DE LAS OBLIGACIONES CONTENIDAS EN EL CONTRATO, EL INSTITUTO PODRÁ PRESENTAR RECLAMACIÓN DE LA MISMA DENTRO DEL PERÍODO DE VIGENCIA ESTABLECIDO EN EL MISMO, E INCLUSO, DENTRO DEL PLAZO DE DIEZ MESES, CONTADOS A PARTIR DEL DÍA SIGUIENTE EN QUE CONCLUYA LA VIGENCIA DEL CONTRATO, O BIEN, A PARTIR DEL DÍA SIGUIENTE EN QUE EL INSTITUTO NOTIFIQUE POR ESCRITO AL (PROVEEDOR, PRESTADOR DE SERVICIO, ETC.), LA RESCISIÓN DEL INSTRUMENTO JURÍDICO; C) QUE PAGARÁ AL INSTITUTO LA CANTIDAD GARANTIZADA O LA PARTE PROPORCIONAL DE LA MISMA, POSTERIORMENTE A QUE SE LE HAYAN APLICADO AL (PROVEEDOR, PRESTADOR DE SERVICIO, ETC.) LA TOTALIDAD DE LAS PENAS CONVENCIONALES ESTABLECIDAS EN LA CLÁUSULA (NÚMERO DE CLÁUSULA DEL CONTRATO EN QUE SE ESTIPULEN LAS PENAS CONVENCIONALES QUE EN SU CASO DEBA PAGAR EL FIADO) DEL CONTRATO DE REFERENCIA, MISMAS QUE NO PODRÁN SER SUPERIORES A LA SUMA QUE SE AFIANZA Y/O POR CUALQUIER OTRO INCUMPLIMIENTO EN QUE INCURRA EL FIADO; D) QUE LA FIANZA SÓLO PODRÁ SER CANCELADA A SOLICITUD EXPRESA Y PREVIA AUTORIZACIÓN POR ESCRITO DEL INSTITUTO MEXICANO DEL SEGURO SOCIAL; E) QUE DA SU CONSENTIMIENTO AL INSTITUTO EN LO REFERENTE AL ARTÍCULO 179 DE LA LEY DE INSTITUCIONES DE SEGUROS Y DE FIANZAS PARA EL CUMPLIMIENTO DE LAS OBLIGACIONES QUE SE AFIANZAN; F) QUE SI ES PRORROGADO EL PLAZO ESTABLECIDO PARA EL CUMPLIMIENTO DEL CONTRATO, O EXISTA ESPERA, LA VIGENCIA DE ESTA FIANZA QUEDARÁ AUTOMÁTICAMENTE PRORROGADA EN CONCORDANCIA CON DICHA PRORROGA O ESPERA; G) QUE LA FIANZA CONTINUARÁ VIGENTE DURANTE LA SUBSTANCIACIÓN DE TODOS LOS RECURSOS Y MEDIOS DE DEFENSA LEGALES QUE, EN SU CASO, SEAN INTERPUESTOS POR CUALQUIERA DE LAS PARTES, HASTA QUE SE DICTE LA RESOLUCIÓN DEFINITIVA POR AUTORIDAD COMPETENTE; AFIANZADORA (ESPECIFICAR LA INSTITUCIÓN AFIANZADORA QUE EXPIDE LA GARANTÍA), ADMITE EXPRESAMENTE SOMETERSE INDISTINTAMENTE, Y A ELECCIÓN DEL BENEFICIARIO, A CUALESQUIERA DE LOS PROCEDIMIENTOS LEGALES ESTABLECIDOS EN LOS ARTÍCULOS 279 y 280 DE LA LEY DE INSTITUCIONES DE SEGUROS Y DE FIANZAS EN VIGOR O, EN SU CASO, A TRAVÉS DEL PROCEDIMIENTO QUE ESTABLECE EL ARTÍCULO 65 DE LA LEY DE PROTECCIÓN Y DEFENSA AL USUARIO DE SERVICIOS FINANCIEROS VIGENTE, FIN DE TEXTO.

ANEXOS
DIVISION DE CONTRATO



SIN TEXTO

SIN TEXTO

SIN TEXTO