



Se manifiesta que el
archivo publicado es
la mejor versión
disponible con la
que cuenta el
Instituto Mexicano
del Seguro Social.



**INSTITUTO MEXICANO DEL SEGURO SOCIAL
DIRECCIÓN DE ADMINISTRACIÓN
UNIDAD DE ADMINISTRACIÓN
COORDINACIÓN DE ADQUISICIÓN DE BIENES
Y CONTRATACIÓN DE SERVICIOS**

**CONVENIO
MODIFICATORIO N°
1 (UNO)
AL CONTRATO
15BI0006**

CONVENIO MODIFICATORIO NÚMERO 1 (UNO) AL CONTRATO NÚMERO **15BI0006** PARA LA ADQUISICIÓN DE MOBILIARIO MÉDICO Y DE LABORATORIO, CORRESPONDIENTE AL PROGRAMA DE EQUIPAMIENTO ASOCIADO A OBRA 2015, PARA LAS UNIDADES MÉDICAS: HOSPITAL GENERAL DE ZONA 165 CAMAS EN VILLA DE ÁLVAREZ, COLIMA Y HOSPITAL GENERAL REGIONAL 250 CAMAS EN LEÓN GUANAJUATO, QUE CELEBRAN POR UNA PARTE EL **INSTITUTO MEXICANO DEL SEGURO SOCIAL**, QUE EN LO SUCESIVO SE DENOMINARÁ “**EL INSTITUTO**”, REPRESENTADO EN ESTE ACTO POR **MIGUEL ÁNGEL SERVÍN DIAGO**, EN SU CARÁCTER DE REPRESENTANTE LEGAL Y, POR LA OTRA PARTE, **GABRIELA ROJAS VÁZQUEZ**, POR SU PROPIO DERECHO, EN LO SUBSIGUIENTE “**EL PROVEEDOR**”, A QUIENES DE MANERA CONJUNTA SE LES DENOMINARÁ “**LAS PARTES**”, AL TENOR DE LOS ANTECEDENTES, DECLARACIONES Y CLÁUSULAS SIGUIENTES:

ANTECEDENTES

I.- Con fecha 02 de julio de 2015, “**LAS PARTES**” suscribieron el Contrato primigenio, derivado del procedimiento de Licitación Pública Nacional número **LA-019GYR040-N10-2015** en su modalidad Electrónica, con una vigencia a partir de su firma y hasta el 31 de diciembre de 2015.

II.- En la Cláusula Décima Octava “Modificaciones” del Contrato primigenio, “**LAS PARTES**” acordaron que el instrumento jurídico podría ser modificado durante la vigencia del mismo, de conformidad con los artículos 52 de la Ley de Adquisiciones, Arrendamientos y Servicios del Sector Público y 91 de su Reglamento.

III.- En los **anexos 2 (dos) y 3 (tres)** del Contrato primigenio, “**LAS PARTES**” convinieron las características, técnicas, alcances y especificaciones para la entrega de los bienes, así como el monto a ejercer durante la vigencia en el citado instrumento jurídico.

DECLARACIONES

I.- “**EL INSTITUTO**” declara, a través de su Representante Legal, que:

I.1.- Miguel Ángel Servín Diago, se encuentra facultado para suscribir el presente instrumento jurídico en representación de “**EL INSTITUTO**” de acuerdo al poder que le fue conferido en la Escritura Pública Número 91,293 de fecha 12 de abril de 2013, otorgada ante la fe del Licenciado José Ignacio Sentíes Laborde, Notario Público número 104 del Distrito Federal.

I.2.- Con oficio número 09 53 84 61 14B1/7320-124 de fecha 3 de agosto de 2015, la Titular de la División de Equipo y Mobiliario Médico de “**EL INSTITUTO**” solicitó a “**EL PROVEEDOR**” su consentimiento para la celebración del presente Convenio, mismo que se agrega como **Anexo 1 (uno)** al presente instrumento jurídico.



**INSTITUTO MEXICANO DEL SEGURO SOCIAL
DIRECCIÓN DE ADMINISTRACIÓN
UNIDAD DE ADMINISTRACIÓN
COORDINACIÓN DE ADQUISICIÓN DE BIENES
Y CONTRATACIÓN DE SERVICIOS**

**CONVENIO
MODIFICATORIO N°
1 (UNO)
AL CONTRATO
15BI0006**

I.3.- Por oficio número 09 53 84 61 14B1/7596-148 de fecha 10 de agosto de 2015, la Titular de la División de Equipo y Mobiliario Médico, solicitó a la Titular de la División de Contratos la elaboración del presente Convenio Modificatorio, considerando la petición de la Coordinación de Infraestructura Inmobiliaria de "EL INSTITUTO", a través del oficio número 09 53 84 61 1300/1259 de fecha 31 de julio de 2015, en el que se solicita la elaboración del presente Convenio con la finalidad de salvaguardar los intereses institucionales y evitar la posibilidad de que los bienes puedan sufrir daños o menoscabos, derivado que la obra en la que se ingresarán dichos bienes presenta un atraso significativo imputable al contratista; documentos que se agregan como **Anexo 1 (uno)** del presente instrumento jurídico.

II.- "EL PROVEEDOR" declara, a través de su Representante Legal, que:

II.1.- Con escrito sin fecha recibido en "EL INSTITUTO" el 10 de Agosto de 2015, manifestó su conformidad para la suscripción del presente Convenio Modificatorio, para continuar con los alcances y términos del Contrato primigenio, escrito que se agrega en el **Anexo 1 (uno)** del presente Convenio.

II.2.- Está en condiciones de continuar suministrando a "EL INSTITUTO" los bienes en los términos pactados en el Contrato primigenio, sin modificar las características técnicas de los bienes acordados.

III.- Declaran conjuntamente "LAS PARTES" por conducto de sus respectivos representantes legales, que:

III.1.- Las facultades que les fueron otorgadas no les han sido modificadas, restringidas, ni revocadas de forma alguna, para los efectos que se deriven del presente instrumento legal.

III.2.- Están de acuerdo en celebrar el presente Convenio Modificatorio con fundamento en lo dispuesto en los artículos 52 de la Ley de Adquisiciones, Arrendamientos y Servicios del Sector Público y 91 de su Reglamento, por lo que se otorgan las siguientes:

CLÁUSULAS

PRIMERA.- LAS PARTES" convienen en modificar las cláusulas **TERCERA.- FORMA DE PAGO, CUARTA.- PLAZO, LUGAR Y CONDICIONES DE ENTREGA, DÉCIMA PRIMERA.- GARANTÍAS y DÉCIMA TERCERA.- PENAS CONVENCIONALES POR ATRASO EN LA ENTREGA DE LOS BIENES** del Contrato primigenio, conforme a lo señalado el **Anexo 1 (uno)** del presente instrumento jurídico, quedando redactadas de la siguiente forma:

TERCERA.- FORMA DE PAGO.- Para el trámite de pago "EL PROVEEDOR" deberá expedir sus comprobantes fiscales digitales en el esquema de facturación electrónica, con especificaciones normadas por el Sistema de Administración Tributaria (SAT) a nombre del Instituto Mexicano del Seguro Social, con Registro Federal de Contribuyentes IMS421231145, domicilio en Avenida Paseo de la Reforma número 476, Colonia Juárez, Código Postal 06600, Delegación Cuauhtémoc, México Distrito Federal, para la validación de dichos comprobantes "EL PROVEEDOR" deberá cargar en internet, a través del Portal de Servicios a Proveedores



**INSTITUTO MEXICANO DEL SEGURO SOCIAL
DIRECCIÓN DE ADMINISTRACIÓN
UNIDAD DE ADMINISTRACIÓN
COORDINACIÓN DE ADQUISICIÓN DE BIENES
Y CONTRATACIÓN DE SERVICIOS**

**CONVENIO
MODIFICATORIO N°
1 (UNO)
AL CONTRATO
15BI0006**

de la página de "EL INSTITUTO", el archivo en formato XML., la validez de los mismos será determinada durante la carga y únicamente los comprobantes validos serán procedentes para pago.

"EL PROVEEDOR" se obliga a no cancelar ante el Sistema de Administración Tributaria (SAT) los comprobantes fiscales digitales a favor de "EL INSTITUTO" previamente validados en el Portal de Servicios a Proveedores, salvo justificación y comunicación por parte del mismo al Administrador del contrato para su autorización expresa, debiendo este informar a las Áreas de Trámite de Erogaciones de dicha justificación y Reposición del comprobante fiscal digital en su caso.

"EL PROVEEDOR" queda obligado a entregar a "EL INSTITUTO" junto con la factura de cobro respectiva, la "Opinión del cumplimiento de obligaciones en materia de seguridad social" vigente y positiva.

En caso de que "EL PROVEEDOR" presente su factura con errores o deficiencias, conforme a lo previsto en el artículo 90 del Reglamento de la Ley de Adquisiciones, Arrendamientos y Servicios del Sector Público, "EL INSTITUTO" dentro de los 3 (tres) días hábiles siguientes a la recepción de la misma, indicará por escrito a "EL PROVEEDOR" las deficiencias o errores que deberá corregir. El periodo que transcurra a partir de la entrega del citado escrito y hasta que "EL PROVEEDOR" presente las correcciones no se computará dentro de los **20 (veinte)** días naturales estipulados para el pago.

El pago de los bienes se efectuará en pesos mexicanos, en dos exhibiciones, por partida completa entregada, conforme a los porcentajes establecidos para la entrega recepción armado e instalación según **Anexo de Plazos y Porcentajes de Pago**, incluido en el **Anexo 1 (uno)** del Convenio Modificatorio Número 1 (uno) del Contrato, a los 20 (veinte) días naturales posteriores a la entrega de la representación impresa del comprobante fiscal digital y documentación comprobatoria que acredite la entrega recepción armado e instalación, según corresponda, de los bienes a entera satisfacción de "EL INSTITUTO" en la División de Trámite de Erogaciones ubicada en calle Gobernador Tiburcio Montiel número 15 (Esquina con Gómez Pedraza), Colonia San Miguel Chapultepec, Delegación Miguel Hidalgo, Código Postal 11850, México, Distrito Federal, de lunes a viernes en un horario de 9:00 a 14:00 horas, previa validación y autorización que para tal efecto realice el Administrador del Contrato.

La documentación comprobatoria a entregar por parte de "EL PROVEEDOR" para el pago de bienes de acuerdo a los porcentajes establecidos en el **Anexo de Plazos y Porcentajes de Pago**, será:

Para el primer pago:

- a) Remisiones originales debidamente selladas y firmadas que amparen los bienes recibidos a entera satisfacción, conforme a los **anexos 2 (dos) y 4 (cuatro)** del Contrato.
- b) Original del **Acta Administrativa Circunstanciada de Entrega, Recepción, Armado e Instalación de Bienes de Inversión** (según aplique el caso) debidamente signada conforme a lo señalado en el **Anexo 4 (cuatro)** del Contrato.
- c) Copia del Contrato.
- d) Copia de la Póliza de Fianza.

COORDINACIÓN TÉCNICA DE CONTRATOS E INVESTIGACIÓN DE MERCADOS
DIVISIÓN DE CONTRATOS
NIVEL CENTRAL

Página 3 de 9

"Este Instrumento Jurídico fue elaborado de conformidad con los documentos correspondientes que se señalan."



INSTITUTO MEXICANO DEL SEGURO SOCIAL
DIRECCIÓN DE ADMINISTRACIÓN
UNIDAD DE ADMINISTRACIÓN
COORDINACIÓN DE ADQUISICIÓN DE BIENES
Y CONTRATACIÓN DE SERVICIOS

CONVENIO
MODIFICATORIO N°
1 (UNO)
AL CONTRATO
15BI0006

f) En su caso, nota de crédito por sanciones o penalizaciones en las que se indique:

- Número de Contrato
- Número de Proveedor

g) Hoja de "Entrega de Nota de Recepción" emitida por el Sistema Institucional PREI Milenium, para la cual **"EL PROVEEDOR"** deberá ponerse en contacto con los Administradores del Contrato, a fin de que se realice el registro de la recepción de los bienes a entera satisfacción en el Sistema de Compras de **"EL INSTITUTO"** (PREI Milenium), entregando una copia de la documentación enlistada en los puntos anteriores debidamente requisitadas.

En caso de aplicar, de igual manera, **"EL PROVEEDOR"** deberá entregar Nota de Crédito a favor de **"EL INSTITUTO"** por el importe de la aplicación de la pena convencional por atraso o deficiencia de los bienes.

Para el segundo pago:

a. Original del Acta Administrativa Circunstanciada de Entrega, Recepción, Armado e Instalación de Bienes de Inversión suscrita en el Hospital General Regional 250 camas en León, Guanajuato, debidamente signada conforme a lo señalado en el **Anexo 4 (cuatro)** del Contrato.

b. Copia del Contrato

c. Carta garantía de los bienes, expedida por **"EL PROVEEDOR"**.

d. En su caso, Nota de Crédito por sanciones o penalizaciones, en las que se indique:

- a. Número de Contrato
- b. Número de Proveedor

En caso de aplicar, de igual manera, **"EL PROVEEDOR"** deberá entregar Nota de Crédito a favor de **"EL INSTITUTO"** por el importe de la aplicación de la pena convencional por atraso o deficiencia de los bienes.

El pago se realizará por medio de transferencia electrónica de fondos, a través del esquema electrónico interbancario que **"EL INSTITUTO"** tiene en operación, para tal efecto, **"EL PROVEEDOR"** se obliga a proporcionar en su oportunidad el número de cuenta, clabe, banco y sucursal a nombre de **"EL PROVEEDOR"** a menos que éste acredite en forma fehaciente la imposibilidad para ello.

El pago se depositará en la fecha programada para tal efecto, a través del esquema intrabancario, si la cuenta bancaria de **"EL PROVEEDOR"** está contratada con BANAMEX, S.A., BANORTE, S.A., HSBC, S.A., SANTANDER, S.A. o SCOTIABANK INVERLAT, S.A. y, a través del esquema interbancario vía SPEI (Sistema de Pagos Electrónicos Interbancarios) si la cuenta pertenece a un banco distinto a los mencionados.

Por lo anterior, **"EL PROVEEDOR"** deberá entregar solicitud de pago electrónico (intrabancario o interbancario) y presentar original y copia de la cédula del Registro Federal de Contribuyentes, Poder Notarial e Identificación Oficial; los originales se solicitan únicamente para cotejar los datos y les serán devueltos en el mismo acto.

COORDINACIÓN TÉCNICA DE CONTRATOS E INVESTIGACIÓN DE MERCADOS
DIVISIÓN DE CONTRATOS
NIVEL CENTRAL

Página 4 de 9



**INSTITUTO MEXICANO DEL SEGURO SOCIAL
DIRECCIÓN DE ADMINISTRACIÓN
UNIDAD DE ADMINISTRACIÓN
COORDINACIÓN DE ADQUISICIÓN DE BIENES
Y CONTRATACIÓN DE SERVICIOS**

**CONVENIO
MODIFICATORIO N°
1 (UNO)
AL CONTRATO
15BI0006**

"EL PROVEEDOR" para efectos de transferir los derechos de cobro deberá contar con el consentimiento de "EL INSTITUTO" para lo cual deberá notificarlo por escrito a "EL INSTITUTO" con un mínimo de 5 (cinco) días naturales anteriores a la fecha de pago programada, entregando invariablemente una copia de los contra-recibos cuyo importe se cede, además de los documentos sustantivos de dicha cesión. El mismo procedimiento aplicará en caso de que "EL PROVEEDOR" celebre contrato de cesión de derechos de cobro a través de factoraje financiero conforme al Programa de Cadenas Productivas de Nacional Financiera, S.N.C., Institución de Banca de Desarrollo.

En caso de que "EL PROVEEDOR" reciba pagos en exceso, deberá reintegrar las cantidades pagadas en exceso, más los intereses correspondientes, conforme a la tasa que establezca la Ley de Ingresos de la Federación, en los casos de prórroga para el pago de créditos fiscales. Los intereses se calcularán sobre las cantidades en exceso y se computarán por días naturales desde la fecha de su entrega hasta la fecha en que se pongan efectivamente las cantidades a disposición de "EL INSTITUTO".

El pago de los bienes quedará condicionado al descuento que "EL INSTITUTO" efectuará a "EL PROVEEDOR" por concepto de penas convencionales, en el entendido de que en el supuesto de que sea rescindido el Contrato, no procederá el cobro de dichas penalizaciones, ni la contabilización de las mismas para hacer efectiva la garantía de cumplimiento, de conformidad con lo establecido por el artículo 95 del Reglamento de la Ley de Adquisiciones, Arrendamientos y Servicios del Sector Público.

CUARTA.- PLAZO, LUGAR Y CONDICIONES DE ENTREGA.- "EL PROVEEDOR" se obliga a entregar a "EL INSTITUTO" los bienes que se mencionan en la Cláusula Primera del Contrato, conforme a lo siguiente:

PLAZO Y LUGAR DE ENTREGA.- Los plazos de entrega de los bienes, serán conforme a lo señalado en el **Anexo de Plazos y Porcentajes de Pago**. Dicho plazo de entrega se contabilizará a partir del día natural siguiente al Acto de comunicación de Fallo, el **Administrador del Contrato deberá coordinarse con "EL PROVEEDOR" vía correo electrónico y/o teléfono, a fin de que este último le indique el domicilio en el que se llevará a cabo la recepción de los bienes, donde una vez efectuada la verificación y recepción correspondiente, a través del Administrador del Contrato, los bienes quedarán en poder de "EL PROVEEDOR", en calidad de depositario a Título Gratuito, conforme a lo establecido en los artículos 2516, 2517 y 2522 del Código Civil Federal, siendo estos los responsables de la guarda y custodia de dichos bienes hasta su entrega en los sitios de destino final señalados en el Anexo 2 (Dos) del Contrato.**

Para los bienes que no requieran armado y/o instalación, el Administrador del Contrato deberá notificar vía correo electrónico a "EL PROVEEDOR" con 10 días hábiles de anticipación la fecha a partir de la cual podrá realizarse la recepción de los bienes en el H.G.R. 250 Camas en León, Guanajuato, dentro de los plazos establecidos para ello en el **Anexo de Plazos y Porcentajes de Pago** debiendo levantar el Acta Administrativa Circunstanciada de **Entrega, Recepción, Armado e Instalación de Bienes de Inversión** en la que conste la entrega recepción a entera satisfacción de "EL INSTITUTO" y a partir de la cual se iniciará el computo del plazo de la garantía de los bienes señalada en el inciso A) de la **CLÁUSULA DÉCIMA PRIMERA.- GARANTÍAS**, del Contrato.



**INSTITUTO MEXICANO DEL SEGURO SOCIAL
DIRECCIÓN DE ADMINISTRACIÓN
UNIDAD DE ADMINISTRACIÓN
COORDINACIÓN DE ADQUISICIÓN DE BIENES
Y CONTRATACIÓN DE SERVICIOS**

**CONVENIO
MODIFICATORIO N°
1 (UNO)
AL CONTRATO
15BI0006**

Para los bienes que requieran armado y/o Instalación el Administrador del Contrato deberá notificar vía correo electrónico a "EL PROVEEDOR" con 10 días hábiles de anticipación la fecha a partir de la cual podrá realizarse la recepción, armado y/o instalación de los bienes correspondientes en el H.G.R. 250 Camas en León, Guanajuato, dentro de los plazos establecidos para ello en el **Anexo de Plazos y Porcentajes de Pago** debiendo levantar el Acta Administrativa Circunstanciada de **Entrega, Recepción, Armado e Instalación de Bienes de Inversión** en la que conste la entrega, recepción, armado e instalación a entera satisfacción de "EL INSTITUTO", a partir de la cual se iniciará el computo del plazo de la garantía de los bienes señalada en el inciso A) de la **CLÁUSULA DÉCIMA PRIMERA.- GARANTÍAS**, del Contrato.

Para la logística de la entrega de los bienes en en el H.G.R. 250 Camas en León, Guanajuato, "EL PROVEEDOR" se deberá coordinar con el Administrador del Contrato o con el personal de la Unidad Recepción que este le indique, una vez que reciba la notificación correspondiente.

Lo anterior de conformidad con lo previsto en los artículos 46 de la Ley de Adquisiciones, Arrendamientos y Servicios del Sector Público y 84 quinto párrafo de su Reglamento.

Los Servidores Públicos señalados en el **Anexo 2 (dos)** "Directorio de Administradores de contrato" y "Directorio de Responsables de la Recepción de los Bienes" del Contrato serán los responsables de la recepción de los bienes a entera satisfacción de "EL INSTITUTO" a fin de garantizar que los bienes cumplan cabalmente con cada especificación y característica contenida en la cédula de descripción de artículo (oferta técnica de "EL PROVEEDOR"), conforme al **Anexo 3 (tres)** la cual forma parte integral del Contrato; asimismo, serán responsables de suscribir las "Actas Administrativas Circunstanciadas de **Entrega, Recepción, Armado e Instalación de Bienes de Inversión** " o "Actas Administrativas Circunstanciadas de Rechazo de Bienes", conforme a los formatos que se agregan en el **Anexo 4 (cuatro)** del Contrato.

CONDICIONES DE ENTREGA. "EL PROVEEDOR" deberá entregar junto con los bienes una "Remisión del Pedido" en el formato Institucional, mismo que se agrega como **Anexo 4 (cuatro)** del Contrato, la cual deberá recabar en 3 (tres) tantos originales, foliada y debidamente requisitada en todos sus rubros; en esta remisión del pedido se asentará sello de recibido, fecha, firma, nombre y número de matrícula de "EL INSTITUTO" de la persona que recibe y la clave presupuesta! PREI correspondiente a la unidad médica de destino. Este documento, será requisito indispensable para el trámite del pago correspondiente por parte de "EL PROVEEDOR".

"EL PROVEEDOR" deberá cubrir todos los gastos para mantener asegurados los bienes y absorber todos los riesgos, hasta la recepción de los mismos en la Unidad Médica conforme a lo señalado en el **Anexo 2 (dos)** "Guía de Distribución" del Contrato.

La recepción de los bienes estará sujeta a la verificación total del embarque a efecto de constatar que éstos cumplan cabalmente con cada especificación y característica contenida en la cédula de descripción de artículo (oferta técnica de "EL PROVEEDOR") la cual forma parte integral del Contrato.

"EL PROVEEDOR" deberá entregar los bienes perfectamente empacados, debiendo asegurarse de que no se dañen durante el embarque, traslado y desembarque, asimismo,



**INSTITUTO MEXICANO DEL SEGURO SOCIAL
DIRECCIÓN DE ADMINISTRACIÓN
UNIDAD DE ADMINISTRACIÓN
COORDINACIÓN DE ADQUISICIÓN DE BIENES
Y CONTRATACIÓN DE SERVICIOS**

**CONVENIO
MODIFICATORIO N°
1 (UNO)
AL CONTRATO
15BI0006**

deberán entregarse totalmente armados e instalados en las unidades médicas señaladas en el **Anexo 2 (dos)** "Guía de Distribución" del Contrato.

Los artículos deberán contener una placa con la identificación del fabricante (nombre, domicilio, teléfono y correo electrónico), número de serie, número de contrato y claves SAIPREI, ubicada en un lugar visible, que no interfiera con el funcionamiento, así mismo la placa deberá incluir la leyenda "Propiedad del IMSS", la identificación podrá ser elaborada con las siguientes alternativas: a) placa metálica troquelada, remachada a la estructura del artículo; b) datos grabados en la estructura del artículo; c) datos troquelados en la estructura del artículo.

INSTALACIÓN Y PUESTA EN OPERACIÓN.- Los bienes deberán ser suministrados y puestos en operación (armados), conforme a lo señalado en el **Anexo 2 (dos)** "Guía de Distribución" del Contrato a entera satisfacción de **"EL INSTITUTO"** para lo cual, se deberá coordinar vía Correo Electrónico con el Administrador del Contrato, debiendo quedar constancia de recepción de dicha comunicación por parte del Administrador del contrato, a fin de que se le indique la fecha en que la Unidad Médica se encuentre en condiciones de recibir los bienes a entera satisfacción.

En el caso de los bienes que requieran de aditamentos para su puesta en operación y uso continuo, el importe de los mismos, correrá a cuenta de **"EL PROVEEDOR"**.

El importe de los costos por el envío, maniobra de carga, descarga, e instalación correrán a cuenta de **"EL PROVEEDOR"** por lo que formarán parte del valor de las propuestas económicas, el personal de **"EL INSTITUTO"** intervendrá únicamente en la identificación y guía del espacio en el que los bienes deberán ubicarse.

REFACCIONES.- Posterior al vencimiento de la garantía, **"EL PROVEEDOR"** deberá garantizar a **"EL INSTITUTO"** durante un plazo de 7 (siete) años, la existencia de refacciones para los bienes motivo del Contrato y a mantener existencias de estos consumibles y refacciones durante el período antes señalado.

CALIDAD.- Para el caso de las partidas que correspondan a artículos fabricados en su totalidad o que contengan elementos componentes en madera, **"EL PROVEEDOR"** deberán entregar carta original que contenga la declaración bajo protesta de decir verdad de que **"EL PROVEEDOR"** cuenta con el certificado de manejo sustentable de los bosques y en el cual indique además, el número de Registro ante la Secretaría del Medio Ambiente y Recursos Naturales (SEMARNAT) de su certificador.

DÉCIMA PRIMERA.- GARANTÍAS.- **"EL PROVEEDOR"** se obliga a entregar a **"EL INSTITUTO"**, las garantías que se enumeran a continuación:

A) GARANTÍA DE LOS BIENES.- **"EL PROVEEDOR"** deberá entregar conjuntamente con los bienes, escrito en papel membretado de éste y firmado por su representante legal, por el que garantice los bienes objeto del Contrato por 36 (treinta y seis) meses, con cobertura amplia contra vicios ocultos, defectos de fabricación o cualquier daño que presenten, **contados a partir de la fecha de entrega de los bienes a entera satisfacción de "EL INSTITUTO", en el H.G.R. 250 Camas en León, Guanajuato.**

...



**INSTITUTO MEXICANO DEL SEGURO SOCIAL
DIRECCIÓN DE ADMINISTRACIÓN
UNIDAD DE ADMINISTRACIÓN
COORDINACIÓN DE ADQUISICIÓN DE BIENES
Y CONTRATACIÓN DE SERVICIOS**

**CONVENIO
MODIFICATORIO N°
1 (UNO)
AL CONTRATO
15BI0006**

DÉCIMA TERCERA.- PENAS CONVENCIONALES POR ATRASO EN LA ENTREGA DE LOS BIENES.- "EL INSTITUTO" aplicará una pena convencional por cada día de atraso en la entrega de los bienes, por el equivalente al 2.5% (dos punto cinco por ciento) sobre el valor total de lo incumplido, sin incluir el Impuesto al Valor Agregado, en cada uno de los supuestos siguientes:

a) Cuando **"EL PROVEEDOR"** no entregue los bienes que le hayan sido requeridos, en los plazos previstos en la Cláusula Cuarta del Contrato. En este supuesto, la aplicación de la pena convencional podrá ser hasta por un máximo de 4 (cuatro) días naturales, como entrega con atraso.

b) Cuando **"EL PROVEEDOR"** no realice la instalación y/o armado de los bienes en el H.G.R. 250 Camas en León, Guanajuato, en la Cláusula Cuarta del Contrato. En este supuesto, la aplicación de la pena convencional podrá ser hasta por un máximo de 4 (cuatro) días naturales, como entrega con atraso.

c) Cuando **"EL PROVEEDOR"** no reponga dentro del plazo señalado en la Cláusula Quinta del Contrato, los bienes que **"EL INSTITUTO"** haya solicitado para su canje.

La pena convencional por atraso, se calculará por cada día de incumplimiento, de acuerdo con el porcentaje de penalización establecido, aplicado al valor de los bienes entregados con atraso y de manera proporcional al importe de la garantía de cumplimiento que corresponda a la partida que se trate. La suma de las penas convencionales no deberá exceder el importe de dicha garantía.

"EL INSTITUTO" descontará las cantidades que resulten de aplicar la pena convencional, sobre los pagos que deba cubrir a **"EL PROVEEDOR"**.

Conforme a lo previsto en el último párrafo del artículo 96 del Reglamento de la Ley de Adquisiciones, Arrendamientos y Servicios del Sector Público, no se aceptará la estipulación de penas convencionales, ni intereses moratorias a cargo de **"EL INSTITUTO"**.

SEGUNDA.- GARANTÍA DE CUMPLIMIENTO DEL CONVENIO.- "EL PROVEEDOR" se obliga a entregar, a más tardar dentro del plazo de 10 (diez) días naturales, contados a partir de la firma de este instrumento jurídico, la modificación o el endoso a la garantía de cumplimiento del Contrato que se modifica, o su caso, una garantía adicional por el objeto del presente Convenio.

TERCERA.- "LAS PARTES" convienen expresamente que salvo lo previsto en el presente Convenio, no se modifica, altera o nova en forma alguna lo estipulado en el Contrato primigenio.

CUARTA.- JURISDICCIÓN.- Para la interpretación y el cumplimiento de este Convenio Modificatorio, así como todo aquello que no esté expresamente estipulado en el mismo, **"LAS PARTES"** se someten a la jurisdicción de los Tribunales Federales competentes con residencia en la Ciudad de México, Distrito Federal, renunciando a cualquier otro fuero presente o futuro que por razón de su domicilio les pudiera corresponder.



INSTITUTO MEXICANO DEL SEGURO SOCIAL
DIRECCIÓN DE ADMINISTRACIÓN
UNIDAD DE ADMINISTRACIÓN
COORDINACIÓN DE ADQUISICIÓN DE BIENES
Y CONTRATACIÓN DE SERVICIOS

CONVENIO
MODIFICATORIO N°
1 (UNO)
AL CONTRATO
15BI0006

Enteradas "LAS PARTES" del contenido y alcance de todas y cada una de las cláusulas de este Instrumento Jurídico, lo ratifican y firman en la Ciudad de México, Distrito Federal, el día **25 de agosto de 2015** en seis ejemplares, quedando un ejemplar en poder de "EL PROVEEDOR" y los restantes en poder de "EL INSTITUTO".

"EL INSTITUTO"
INSTITUTO MEXICANO DEL SEGURO SOCIAL

MIGUEL ÁNGEL SERVÍN DIAGO
Representante Legal

"EL PROVEEDOR"

GABRIELA ROJAS VÁZQUEZ
Persona Física

ÁREA CONTRATANTE

MAESTRA PATRICIA BELMONT ZAPATA
Titular de la División de Equipo y Mobiliario Médico

ÁREA REQUIRENTE

INGENIERO JESÚS GUAJARDO BRIONES
Titular de la Coordinación de Infraestructura
Inmobiliaria

ÁREA TÉCNICA

INGENIERA AMELIA PATIÑO GONZÁLEZ
Subjefe de la División de Investigación,
Equipamiento y Desarrollo de Proyectos
Sustentables

ADMINISTRADOR DEL CONTRATO

**CONTADOR PÚBLICO MIGUEL ENRIQUE VALLEJO
CORTÉS**
Titular de la Jefatura de Servicios Administrativos de la
Delegación Estatal en Guanajuato

Las firmas que anteceden, forman parte del Convenio Modificatorio número 1 (UNO) al Contrato número 15BI0006 celebrado entre el **INSTITUTO MEXICANO DEL SEGURO SOCIAL** y la persona física **GABRIELA ROJAS VÁZQUEZ**, de fecha 25 de agosto de 2015.

JASS/AAL/HBMO/JMHN



INSTITUTO MEXICANO DEL SEGURO SOCIAL
DIRECCIÓN DE ADMINISTRACIÓN
UNIDAD DE ADMINISTRACIÓN
COORDINACIÓN DE ADQUISICIÓN DE BIENES
Y CONTRATACIÓN DE SERVICIOS

CONVENIO
MODIFICATORIO N°
1 (UNO)
AL CONTRATO
15BI0006

ANEXO 1

“REQUERIMIENTO Y SUSTENTO DEL CONVENIO”

ANEXOS
DIVISION DE CONTRATOS

EL PRESENTE ANEXO CONSTA DE 25 HOJAS INCLUYENDO ESTA CARÁTULA

MÉXICO

GOBIERNO DE LA REPÚBLICA



DIRECCIÓN DE ADMINISTRACIÓN

UNIDAD DE ADMINISTRACIÓN

COORDINACIÓN DE ADQUISICIÓN DE BIENES Y

CONTRATACIÓN DE SERVICIOS

COORDINACIÓN TÉCNICA DE ADQUISICIÓN DE BIENES

DE INVERSIÓN Y ACTIVOS

DIVISIÓN DE EQUIPO Y MOBILIARIO MÉDICO

"2015, Año del Generalísimo José María Morelos y Pavón"



México, D.F., a 3 de agosto de 2015

Oficio número: 09 53 84 61 14B1/7320-124

GABRIELA ROJAS VÁZQUEZ

Presente

Me refiero al Contrato No. 15B10006, celebrado entre su representada y el Instituto Mexicano del Seguro Social, derivado del procedimiento de Licitación Pública Nacional No. LA-019GYR040-N10-2015 para la adquisición de mobiliario médico y de laboratorio, correspondiente al programa de equipamiento asociado a obra 2015, para las unidades médicas: Hospital General de Zona 165 Camas en Villa de Álvarez, Colima y Hospital General Regional 250 Camas en León, Guanajuato.

Al respecto, hago de su conocimiento que la Coordinación de Infraestructura Inmobiliaria, en su calidad de Área Requirente, considerando que la obra del Hospital General Regional 250 Camas en León, Guanajuato, presenta un atraso significativo imputable al contratista, y con la finalidad de salvaguardar los intereses institucionales, y evitar la posibilidad de que los bienes adjudicados puedan sufrir daños o menoscabos, ha solicitado la elaboración de un convenio para modificar los plazos y las condiciones de entrega de los bienes con destino a la Unidad Médica en comento, así como las condiciones de pago y penas convencionales establecidas en los contratos derivados del procedimiento de contratación antes mencionado.

Atenta a lo anterior, con fundamento en el artículo 91 del Reglamento de la Ley de Adquisiciones, Arrendamientos y Servicios del Sector Público y con el fin de dar plena certeza jurídica al mismo, se le solicita informe a la División a mi cargo, si se cuenta con el consentimiento por parte de su representada para la celebración del convenio modificatorio respectivo.

Sin otro particular, reciba un cordial saludo.

ATENTAMENTE

MTRA. PATRICIA BELMONT ZAPATA
Titular de la División

Recibi Oficio
Enrique Montes Fabian

ANEXOS
DIVISION DE CONTRATOS

Con copia:

- Lic. J. Roberto Flores Bañuelos.- Titular de la Coordinación Técnica de Adquisición de Bienes de Inversión y Activos.

PBZ/UREO/RMLL

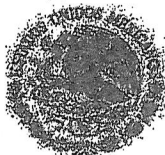

DIRECCIÓN DE ADMINISTRACIÓN

UNIDAD DE ADMINISTRACIÓN

COORDINACIÓN DE ADQUISICIÓN DE BIENES Y

CONTRATACIÓN DE SERVICIOS

COORDINACIÓN TÉCNICA DE ADQUISICIÓN DE BIENES DE

INVERSIÓN Y ACTIVOS

DIVISIÓN DE EQUIPO Y MOBILIARIO MÉDICO

"2015, Año del Generalísimo José María Morelos y Pavón"



RECEBIDO
11 AGO 2015
DIVISIÓN DE CONTRATOS

México, D.F., a 10 de agosto de 2015.

Oficio número: 09 53 84 61 14B1/7596-148

Lic. Aída Aguilera López
Titular de la División de Contratos
Presente.

Handwritten notes:
HMMO
7/Lic. Morales: Análisis y Atención JAC
10/08/15

Me refiero al Oficio No. 09 53 84 611300/1259 de fecha 31 de julio de 2015, suscrito por el Ing. Jesús Guajardo Briones, Coordinador de Infraestructura Inmobiliaria, en el que hace referencia al Oficio No.1199001150100/JSA/0282/2015 de fecha 20 de julio de 2015, por medio del cual el C.P. Miguel Enrique Vallejo Cortés, Jefe de Servicios Administrativos de la Delegación Estatal Guanajuato, en su calidad de administrador de los contratos relacionados con el equipamiento del Hospital General Regional 250 camas en León, Guanajuato, derivados de los procedimientos de licitación pública nacional LA-019GYR040-N40-2015, LA-019GYR040-N16-2015 y LA-019GYR040-N17-2015, solicita la confirmación de la fecha de terminación de obra y así como la fecha en que los bienes pueden ingresarse al inmueble.

Al respecto, hago de su conocimiento que la Coordinación de Infraestructura Inmobiliaria, en su calidad de área requerente, ha informado que la obra presenta un atraso significativo imputable al contratista, cuya fecha de entrega estaba programada para el mes de agosto de 2015, por lo que con la finalidad de salvaguardar los intereses institucionales y evitar la posibilidad de que los bienes puedan sufrir daños o menoscabos, se requiere modificar los plazos y las condiciones de entrega de los bienes con destino a la Unidad Médica en comento, así como las condiciones de pago y penas convencionales establecidas en los contratos que no ocupan conforme a lo indicado en el formato que se anexa al presente oficio, en el que se incluyen las modificaciones respectivas.

Atenta a lo anterior, de conformidad con lo establecido en la Clausula Decima Octava del Contrato No. 15BI0006, así como en los artículos 52 de la Ley de Adquisiciones, Arrendamientos y Servicios del Sector Público y 91 de su Reglamento, se solicita que de acuerdo a las facultades establecidas en el numeral 8.1.1.2.3.1 del Manual de Organización de la Dirección de Administración, se elabore y formalice el convenio respectivo, para lo cual se envía copia de la siguiente documentación:

- Oficio No. 09 53 84 611300/1259 de fecha 31 de julio de 2015, suscrito por el Ing. Jesús Guajardo Briones, Coordinador de Infraestructura Inmobiliaria.
- Oficio No.1199001150100/JSA/0282/2015 de fecha 20 de julio de 2015, por medio del cual el C.P. Miguel Enrique Vallejo Cortés, Jefe de Servicios Administrativos de la Delegación Estatal Guanajuato.

ANEXOS
DIVISION DE CONTRATOS

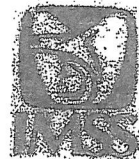
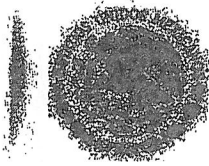
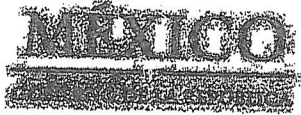

DIRECCIÓN DE ADMINISTRACIÓN
 UNIDAD DE ADMINISTRACIÓN
 COORDINACIÓN DE ADQUISICIÓN DE BIENES Y
 CONTRATACIÓN DE SERVICIOS
 COORDINACIÓN TÉCNICA DE ADQUISICIÓN DE BIENES DE
 INVERSIÓN Y ACTIVOS
 DIVISIÓN DE EQUIPO Y MOBILIARIO MÉDICO

México, D.F., a 10 de agosto de 2015

Oficio número: 09 53 84 61 14B1/7596-148

- Oficio número: 09 53 84 61 14B1/7320-124 de fecha 3 de agosto de 2015, por medio del cual se solicita el consentimiento del proveedor para la celebración del convenio modificatorio.
- Escrito suscrito por la C. Gabriela Rojas Vazquez, mediante el cual manifiesta su consentimiento para la celebración del convenio modificatorio.

Sin otro particular, de envío un cordial saludo.

ATENTAMENTE

MTRA. PATRICIA BELMONTE ZAPATA
 Titular de la División



ANEXOS
DIVISION DE CONTRATOS

Con copia:

- Ing. Jesús Guajardo Briones.- Coordinador de Infraestructura Inmobiliaria.
- C.P. Miguel Enrique Vallejo Cortés.- Jefe de Servicios Administrativos de la Delegación Estatal en Guanajuato. @
- Lic. J. Roberto Flores Bañuelos.- Titular de la Coordinación Técnica de Adquisición de Bienes de Inversión y Activos.

@ Se envía copia por correo institucional y por el SICGC

PBZ/R/LL

CT9319/PSAR



DIRECCIÓN DE ADMINISTRACIÓN
COORDINACIÓN DE INFRAESTRUCTURA
INMOBILIARIA



2015, Año del Generalísimo José María Morelos y Pavón"

México, D. F. 31 JUL. 2015

Oficio No. 09 53 84 61 1300/ 1 2 5 9

Lic. Fernando Gómez de Lara
Coordinador de Adquisición de Bienes y Contratación de Servicios
Presente

Me refiero al Oficio No. 1199001150100/JSA/0282 de fecha 20 de julio de 2015, por medio del cual el C.P. Miguel Enrique Vallejo Cortés, Jefe de Servicios Administrativos de la Delegación Estatal Guanajuato, en su calidad de Administrador de los contratos relacionados con el equipamiento del Hospital General Regional 250 camas en León, Guanajuato, derivados de los procedimientos de licitación pública nacional LA-019CYR040-N10-2015 y LA-019CYR040-N16-2015, solicita la confirmación de la fecha de terminación de la obra, así como la fecha en que los bienes pueden ingresarse al inmueble.

Al respecto, en mi calidad de área requirente de los bienes, me permito hacer de su conocimiento que la obra presenta un atraso significativo imputable al contratista, cuya fecha de entrega estaba programada para el mes de agosto de 2015. Conforme la empresa constructora libere los espacios para recibir y resguardar de manera apropiada los bienes, se hará de su conocimiento en tiempo y forma.

Lo anterior, con la finalidad de salvaguardar los intereses institucionales, y evitar la posibilidad de que los bienes puedan sufrir daños o menoscabos, se requiere modificar los plazos y las condiciones de entrega de los bienes con destino a la Unidad Médica en comento, así como las condiciones de pago y penas convencionales establecidas en los contratos que nos ocupan, conforme a lo indicado en los formatos que se anexan al presente oficio, en el que se incluyen las modificaciones respectivas.

Atento a lo anterior, con fundamento en los artículos 52 de la Ley de Adquisiciones, Arrendamientos y Servicios del Sector Público y 91 de su Reglamento, le solicito gire sus instrucciones a quien corresponda con el fin de que sean elaborados los convenios modificatorios respectivos.

Sin otro particular, hago propicia la ocasión para enviarle un cordial saludo.

Atentamente
El Coordinador

Jesús Guajardo Briones

Elaboro
Pedro Martínez Ornelas

Superviso
Fco. Josué Cortes Enriquez

ANEXOS

DIVISION DE CONTRATOS

MÉXICO

GOBIERNO DE LA REPÚBLICA



DIRECCIÓN DE ADMINISTRACIÓN
COORDINACIÓN DE INFRAESTRUCTURA
INMOBILIARIA



"2015, Año del Generalísimo José María Morelos y Pavón"

México, D.F. 31 JUL. 2015

Oficio No. 09 53 84 61 1300/ 1 2 5 9



C.c.p.

- Mtro. Sergio Andrés Santibáñez Vazquez.- Titular de la Delegación Estatal en Guanajuato. (C)
- C.P. Miguel Enrique Vallejo Cortés.- Jefe de los Servicios Administrativos. (C)
- Lic. José Roberto Flores Bañuelos.- Titular de la Coordinación Técnica de Adquisición de Bienes de Inversión y Activos. (*)
- C. Francisco Josué Cortés Enriquez.- Titular de la Coordinación Técnica de Proyectos y Construcción de Inmuebles. (*)
- C. Mario Alberto Morales Ramírez.- Titular de la División de Construcción. (*)
- C. Pedro Martínez Ornelas.- Titular de la División de Proyectos. (*)
- Subjefatura de División de Investigación, Equipamiento y Desarrollo de Proyectos Sustentables. (*)
- Área Normativa de Equipamiento y Guías Mecánicas. (*)
- Expediente

JGB/FJCE/PMO/JAPS/ELE

No descarga Volante

(*) Se envía copia por Sistema de Gestión.

(C) Se envía por correo electrónico.

EGM 225

ANEXOS
DIVISION DE CONTRATOS



"2015, AÑO DEL GENERALÍSIMO JOSÉ MARÍA MORELOS Y PAVÓN"

León de los Aldama, Gto., a 20 de Julio de 2015.
Oficio no. 119001150100/JSA/0282/2015.

ING. JESUS GUAJARDO BRIONES
COORDINADOR DE INFRAESTRUCTURA INMOBILIARIA
DURANGO 291, PISO I COL. ROMA NORTE
MÉXICO D.F. CP 06700

En congruencia con las acciones que esta Delegación debe llevar a cabo para realizar actividades asociadas a la recepción a entera satisfacción de bienes de inversión derivados de los procedimientos de contratación consolidados a nivel central en específico de los bienes contenidos en la guía de equipamiento del Hospital General Regional 250 camas (HGR 58), proyecto número 08110001; en ese contexto fue informada la División de Construcción con oficio 119001150100/DABCS/0278/2015 las circunstancias que impiden a la Delegación la entrega recepción de bienes, al tenor de la injerencia que tiene la Jefatura a mi cargo en el tema de administrar los contratos que deriven de las referidas licitaciones.

Es por ello y ante la virtual suscripción del convenio modificatorio en el que se defina la nueva fecha de terminación de la obra en proceso, lo que para la información que resulta del todo necesaria para respaldar la solicitud que ésta Delegación presente a la Coordinación de Adquisición de Bienes y Contratación de Servicios para la elaboración de convenios modificatorios, siendo preciso que en base a sus facultades sea proporcionada la confirmación de fecha no solo de terminación convenida con la empresa Constructora sino también la fecha en la que los bienes puedan ingresarse a almacén nuevo. Lo anterior, conforme dada la congruencia que debe guardarse con los fallos firmes de contratos y fecha más próxima de entrega a razón de:

N10-2015	EQUIPO MEDICO	22/08/2015	15,286.92	16/08/2015
N16-2015	MOBILIARIO	22/08/2015	22,909.87	04/09/2015
T17-2015	PANTALLAS LCD	22/08/2015		

Ahora bien, respecto a los demás eventos en proceso de la misma obra se solicita tenga a bien informarnos si en acuerdo con el área contratante y previo a la recepción de los fallos es pertinente realizar el ajuste a la programación de entregas de los bienes en proceso de adjudicación a fin de evitar que se presente el escenario actual y sea debidamente planeada la recepción de estos bienes.

Sin otro particular me despido, quedando a sus apreciables órdenes.

Atentamente,

C.P. Miguel Enrique Valero Cortes
Jefatura de Servicios Administrativos

JUL 22 PM 12:16
RECEBIDA
JEFATURA DE SERVICIOS ADMINISTRATIVOS

C.c.p. -Maestro Sergio Andrés Santibáñez Márquez, Delegación Estatal Guanajuato, Nivel Delegacional.
-Ing. Mario Alberto Morales Ramirez, División de Construcción DURANGO 291, piso I, Col. Roma Norte México D.F. CP 06700
-Lic. José Francisco Mendoza Martínez, Coordinador de Adquisición de Bienes y Equipamiento, Edificio.

ANEXOS
DIVISION DE CONTRATOS
375



"2015, Año del Generalísimo José María Morelos y Pavón"

PRECISIONES A LAS CONDICIONES DE ENTREGA Y PAGO DE LOS BIENES CON DESTINO AL HOSPITAL GENERAL REGIONAL 250
CAMAS EN LEÓN, GUANAJUATO, PARA LA LICITACIÓN PÚBLICA NACIONAL
NÚMERO LA-019GYR040-N10-2015.

	DEBE DECIR
<p>TERCERA.- FORMA DE PAGO.- Para el trámite de pago "EL PROVEEDOR" deberá expedir sus comprobantes fiscales digitales en el esquema de facturación electrónica, con especificaciones normadas por el Sistema de Administración Tributaria (SAT) a nombre del Instituto Mexicano del Seguro Social, con Registro Federal de Contribuyentes IMS421231145, domicilio en Avenida Paseo de la Reforma número 476, Colonia Juárez, Código Postal 06600, Delegación Cuauhtémoc, México Distrito Federal, para la validación de dichos comprobantes. "EL PROVEEDOR" deberá cargar en internet, a través del Portal de Servicios a Proveedores de la página del Instituto, el archivo en formato XML., la validez de los mismos será determinada durante la carga y únicamente los comprobantes válidos serán procedentes para pago.</p>	<p>Para el trámite de pago "EL PROVEEDOR" deberá expedir sus comprobantes fiscales digitales en el esquema de facturación electrónica, con especificaciones normadas por el Sistema de Administración Tributaria (SAT) a nombre del Instituto Mexicano del Seguro Social, con Registro Federal de Contribuyentes IMS421231145, domicilio en Avenida Paseo de la Reforma número 476, Colonia Juárez, Código Postal 06600, Delegación Cuauhtémoc, México Distrito Federal, para la validación de dichos comprobantes "EL PROVEEDOR" deberá cargar en internet, a través del Portal de Servicios a Proveedores de la página del Instituto, el archivo en formato XML., la validez de los mismos será determinada durante la carga y únicamente los comprobantes válidos serán procedentes para pago.</p>
<p>"EL PROVEEDOR" se obliga a no cancelar ante el Sistema de Administración Tributaria (SAT) los comprobantes fiscales digitales a favor de "EL INSTITUTO" previamente validados en el Portal de Servicios a Proveedores, salvo justificación y comunicación por parte del mismo al Administrador del presente contrato para su autorización expresa, debiendo este informar a las Áreas de Trámite de Erogaciones de dicha justificación y Reposición del comprobante fiscal digital en su caso.</p>	<p>"EL PROVEEDOR" se obliga a no cancelar ante el Sistema de Administración Tributaria (SAT) los comprobantes fiscales digitales a favor de "EL INSTITUTO" previamente validados en el Portal de Servicios a Proveedores, salvo justificación y comunicación por parte del mismo al Administrador del presente contrato para su autorización expresa, debiendo este informar a las Áreas de Trámite de Erogaciones de dicha justificación y Reposición del comprobante fiscal digital en su caso.</p>
<p>En caso de que "EL PROVEEDOR" presente su factura con errores o deficiencias, conforme a lo previsto en el artículo 90 del Reglamento de la Ley de Adquisiciones, Arrendamientos y Servicios del Sector Público, "EL INSTITUTO" dentro de los 3</p>	<p>En caso de que "EL PROVEEDOR" presente su factura con errores o deficiencias, conforme a lo previsto en el artículo 90 del Reglamento de la Ley de Adquisiciones, Arrendamientos y Servicios del Sector Público, "EL INSTITUTO" dentro de los 3</p>

ANEXOS

DIVISION DE CONTRATOS

P

X



"2015, Año del Generalísimo José María Morelos y Pavón"

PRECISIONES A LAS CONDICIONES DE ENTREGA Y PAGO DE LOS BIENES CON DESTINO AL HOSPITAL GENERAL REGIONAL 250 CAMAS EN LEÓN, GUANAJUATO, PARA LA LICITACIÓN PÚBLICA NACIONAL NÚMERO LA-019GYR040-N10-2015.

Servicios del Sector Público, "EL INSTITUTO" dentro de los 3 (tres) días hábiles siguientes a la recepción de la misma, indicará por escrito a "EL PROVEEDOR" las deficiencias o errores que deberá corregir. El periodo que transcurra a partir de la entrega del citado escrito y hasta que "EL PROVEEDOR" presente las correcciones no se computará dentro de los 20 (veinte) días naturales estipulados para el pago.

El pago de los bienes se efectuará en pesos mexicanos, por la entrega total de los bienes o bien, en pagos parciales por partida completa entregada a los 20 (veinte) días naturales posteriores a la entrega de la representación impresa del comprobante fiscal digital y documentación comprobatoria que acredite la entrega de los bienes a entera satisfacción de "EL INSTITUTO" en la División de Trámite de Erogaciones ubicada en calle Gobernador Tiburcio Montiel número 15 (Esquina con Gómez Pedraza), Colonia San Miguel Chapultepec, Delegación Miguel Hidalgo, Código Postal 11850, México, Distrito Federal, de lunes a viernes en un horario de 9:00 a 14:00 horas, previa validación y autorización que para tal efecto realice el Administrador del presente contrato.

La documentación comprobatoria será:

- a) Remisiones originales debidamente selladas y firmadas que amparen los bienes entregados a entera satisfacción en la Unidad receptora de "EL INSTITUTO", conforme a los anexos 2 (dos) y 4 (cuatro).

b) Original del Acta Administrativa Circunstanciada de Entrega,

(tres) días hábiles siguientes a la recepción de la misma, indicará por escrito a "EL PROVEEDOR" las deficiencias o errores que deberá corregir. El periodo que transcurra a partir de la entrega del citado escrito y hasta que "EL PROVEEDOR" presente las correcciones no se computará dentro de los 20 (veinte) días naturales estipulados para el pago.

El pago de los bienes se efectuará en pesos mexicanos, en dos exhibiciones, por partida completa entregada, conforme a los porcentajes establecidos para la entrega recepción armado e instalación según Anexo de Plazos y Porcentajes de Pago, a los 20 (veinte) días naturales posteriores a la entrega de la representación impresa del comprobante fiscal digital y documentación comprobatoria que acredite la entrega recepción armado e instalación, según corresponda, de los bienes a entera satisfacción de "EL INSTITUTO" en la División de Trámite de Erogaciones ubicada en calle Gobernador Tiburcio Montiel número 15 (Esquina con Gómez Pedraza), Colonia San Miguel Chapultepec, Delegación Miguel Hidalgo, Código Postal 11850, México, Distrito Federal, de lunes a viernes en un horario de 9:00 a 14:00 horas, previa validación y autorización que para tal efecto realice el Administrador del presente contrato.

La documentación comprobatoria a entregar por parte del proveedor para el pago de bienes de acuerdo a los porcentajes establecidos en el Anexo de Plazos y Porcentajes de Pago, será:

Para el primer pago:

ANEXOS

DIVISION DE CONTRATACION

PD

X



"2015, Año del Generalísimo José María Morelos y Pavón"

PRECISIONES A LAS CONDICIONES DE ENTREGA Y PAGO DE LOS BIENES CON DESTINO AL HOSPITAL GENERAL REGIONAL 250
CAMIAS EN LEÓN, GUANAJUATO, PARA LA LICITACIÓN PÚBLICA NACIONAL
NÚMERO LA-019GYR040-N10-2015,

Recepción, Instalación, Capacitación y Puesta En Operación (según aplique el caso) debidamente signada conforme a lo señalado en el Anexo 2 (dos) del presente instrumento jurídico.

c) Copia del Contrato.

d) Copia de la Fianza.}

e) Carta garantía de los bienes, expedida por "EL PROVEEDOR".

f) En su caso, nota de crédito por sanciones o penalizaciones en las que se indique:

• Numero de Contrato

• Numero de Proveedor

g) Hoja de "Entrega de Nota de Recepción" emitida por el Sistema Institucional PREI Milenium, para la cual "EL PROVEEDOR" deberá ponerse en contacto con los Administradores del presente contrato, a fin de que se realice el registro de la recepción de los bienes a entera satisfacción en el Sistema de Compras de "EL INSTITUTO" (PREI Milenium), entregando una copia de la documentación enlistada en los puntos anteriores debidamente requisitadas.

En caso de aplicar, de igual manera, "EL PROVEEDOR" deberá entregar Nota de Crédito a favor de "EL INSTITUTO" por el importe de la aplicación de la pena convencional por atraso o deficiencia de los bienes.

a) Remisiones originales debidamente selladas y firmadas que amparen los bienes recibidos a entera satisfacción, conforme a los anexos 2 (dos) y 4 (cuatro).

b) Original del Acta Administrativa Circunstanciada de Entrega, Recepción, Armado e Instalación de Bienes de Inversión (según aplique el caso) debidamente signada conforme a lo señalado en el Anexo 2 (dos) del presente instrumento jurídico.

c) Copia del Contrato.

d) Copia de la Fianza.

f) En su caso, nota de crédito por sanciones o penalizaciones en las que se indique:

• Numero de Contrato

• Numero de Proveedor

g) Hoja de "Entrega de Nota de Recepción" emitida por el Sistema Institucional PREI Milenium, para la cual "EL PROVEEDOR" deberá ponerse en contacto con los Administradores del presente contrato, a fin de que se realice el registro de la recepción de los bienes a entera satisfacción en el Sistema de Compras de "EL INSTITUTO" (PREI Milenium), entregando una copia de la documentación enlistada en los puntos anteriores debidamente

ANEXOS

DIVISION DE CONTRATOS



"2015, Año del Generalísimo José María Morelos y Pavón"

**PRECISIONES A LAS CONDICIONES DE ENTREGA Y PAGO DE LOS BIENES CON DESTINO AL HOSPITAL GENERAL REGIONAL 250
CAMAS EN LEÓN, GUANAJUATO, PARA LA LICITACIÓN PÚBLICA NACIONAL
NÚMERO LA-019GYR040-N10-2015,**

<p>El pago se depositará en la fecha programada para tal efecto, a través del esquema intrabancario, si la cuenta bancaria de "EL PROVEEDOR" está contratada con BANAMEX, S.A., BANORTE, S.A., HSBC, S.A., SANTANDER, S.A. o SCOTIABANK INVERLAT, S.A. y, a través del esquema interbancario vía SPEI (Sistema de Pagos Electrónicos Interbancarios) si la cuenta pertenece a un banco distinto a los mencionados.</p> <p>Por lo anterior, "EL PROVEEDOR" deberá entregar solicitud de pago electrónico (intrabancario o interbancario) y presentar original y copia de la cédula del Registro Federal de Contribuyentes, Poder Notarial e Identificación Oficial; los originales se solicitan únicamente para cotejar los datos y les serán devueltos en el mismo acto.</p> <p>"EL PROVEEDOR" para efectos de transferir los derechos de cobro deberá contar con el consentimiento de "EL INSTITUTO" para lo cual deberá notificarlo por escrito a "EL INSTITUTO" con un mínimo de 5 (cinco) días naturales anteriores a la fecha de pago programada, entregando invariablemente una copia de los comira-recibos cuyo importe se cede, además de los documentos sustantivos de dicha cesión. El mismo procedimiento aplicará en caso de que "EL PROVEEDOR" celebre contrato de cesión de derechos de cobro a través de factoraje financiero conforme al Programa de Cadenas Productivas de Nacional Financiera, S.N.C., institución de Banca de Desarrollo.</p> <p>En caso de que "EL PROVEEDOR" reciba pagos en exceso,</p>	<p>requisitadas.</p> <p>En caso de aplicar, de igual manera, "EL PROVEEDOR" deberá entregar Nota de Crédito a favor de "EL INSTITUTO" por el importe de la aplicación de la pena convencional por atraso o deficiencia de los bienes.</p> <p>Para el segundo pago:</p> <p>a. Original del Acta Administrativa Circunstanciada de Entrega, Recepción, Armado e Instalación de Bienes de Inversión suscrita en el Hospital General Regional 250 camas en León, Guanajuato, debidamente signada conforme a lo señalado en el Anexo 2 (dos) del presente instrumento jurídico.</p> <p>b. Copia del Contrato</p> <p>c. Carta garantía de los bienes, expedida por "EL PROVEEDOR".</p> <p>d. En su caso, Nota de Crédito por sanciones o penalizaciones, en las que se indique:</p> <p>a. Número de Contrato</p> <p>b. Número de Proveedor</p> <p>En caso de aplicar, de igual manera, "EL PROVEEDOR" deberá entregar Nota de Crédito a favor de "EL INSTITUTO" por el importe de la aplicación de la pena convencional por atraso o</p>
---	--

20



"2015, Año del Generalísimo José María Morelos y Pavón"

**PRECISIONES A LAS CONDICIONES DE ENTREGA Y PAGO DE LOS BIENES CON DESTINO AL HOSPITAL GENERAL REGIONAL 250
CAMAS EN LEÓN, GUANAJUATO, PARA LA LICITACIÓN PÚBLICA NACIONAL
NÚMERO LA-019GYR040-N10-2015,**

deberá reintegrar las cantidades pagadas en exceso, más los intereses correspondientes, conforme a la tasa que establezca la Ley de Ingresos de la Federación, en los casos de prórroga para el pago de créditos fiscales.

Los intereses se calcularán sobre las cantidades en exceso y se computarán por días naturales desde la fecha de su entrega hasta la fecha en que se pongan efectivamente las cantidades a disposición de "EL INSTITUTO".

El pago de los bienes quedará condicionado al descuento que "EL INSTITUTO" efectuará a "EL PROVEEDOR" por concepto de penas convencionales, en el entendido de que en el supuesto de que sea rescindido el presente contrato, no procederá el cobro de dichas penalizaciones, ni la contabilización de las mismas para hacer efectiva la garantía de cumplimiento, de conformidad con lo establecido por el artículo 95 del Reglamento de la Ley de Adquisiciones, Arrendamientos y Servicios del Sector Público.

deficiencia de los bienes.

El pago se depositará en la fecha programada para tal efecto, a través del esquema intrabancario, si la cuenta bancaria de "EL PROVEEDOR" está contratada con BANAMEX, S.A., BANORTE, S.A., HSBC, S.A., SANTANDER, S.A. o SCOTIABANK INVERLAT, S.A. y, a través del esquema interbancario vía SPEI (Sistema de Pagos Electrónicos Interbancarios) si la cuenta pertenece a un banco distinto a los mencionados.

Por lo anterior, "EL PROVEEDOR" deberá entregar solicitud de pago electrónico (intrabancario o interbancario) y presentar original y copia de la cédula del Registro Federal de Contribuyentes, Poder Notarial e Identificación Oficial; los originales se solicitan únicamente para cotejar los datos y les serán devueltos en el mismo acto.

"EL PROVEEDOR" para efectos de transferir los derechos de cobro deberá contar con el consentimiento de "EL INSTITUTO" para lo cual deberá notificarlo por escrito a "EL INSTITUTO" con un mínimo de 5 (cinco) días naturales anteriores a la fecha de pago programada, entregando invariablemente una copia de los contra-recibos cuyo importe se cede, además de los documentos sustantivos de dicha cesión. El mismo procedimiento aplicará en caso de que "EL PROVEEDOR" celebre contrato de cesión de derechos de cobro a través de factoraje financiero conforme al Programa de Cadenas Productivas de Nacional Financiera, S.N.C., Institución de Banca de Desarrollo.

ANEXOS

DIVISION DE CONTRATOS

DIRECCIÓN DE ADMINISTRACIÓN
COORDINACIÓN DE INFRAESTRUCTURA
INMOBILIARIA

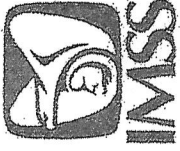

MÉXICO
GOBIERNO DE LA REPÚBLICA

"2015, Año del Generalísimo José María Morelos y Pavón"

PRECISIONES A LAS CONDICIONES DE ENTREGA Y PAGO DE LOS BIENES CON DESTINO AL HOSPITAL GENERAL REGIONAL 250
CAMAS EN LEÓN, GUANAJUATO, PARA LA LICITACIÓN PÚBLICA NACIONAL
NÚMERO LA-019GYR040-N10-2015,

En caso de que "EL PROVEEDOR" reciba pagos en exceso, deberá reintegrar las cantidades pagadas en exceso, más los intereses correspondientes, conforme a la tasa que establezca la Ley de Ingresos de la Federación, en los casos de prórroga para el pago de créditos fiscales.

Los intereses se calcularán sobre las cantidades en exceso y se computarán por días naturales desde la fecha de su entrega hasta la fecha en que se pongan efectivamente las cantidades a disposición de "EL INSTITUTO".

El pago de los bienes quedará condicionado al descuento que "EL INSTITUTO" efectuará a "EL PROVEEDOR" por concepto de penas convencionales, en el entendido de que en el supuesto de que sea rescindido el presente contrato, no procederá el cobro de dichas penalizaciones, ni la contabilización de las mismas para hacer efectiva la garantía de cumplimiento, de conformidad con lo establecido por el artículo 95 del Reglamento de la Ley de Adquisiciones, Arrendamientos y Servicios del Sector Público.

ANEXOS

DIVISION DE CONTRATOS

70

✓

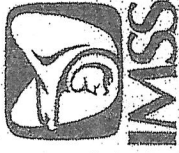

"2015, Año del Generalísimo José María Morelos y Pavón"

**PRECISIONES A LAS CONDICIONES DE ENTREGA Y PAGO DE LOS BIENES CON DESTINO AL HOSPITAL GENERAL REGIONAL 250
CAMAS EN LEÓN, GUANAJUATO, PARA LA LICITACION PUBLICA NACIONAL
NUMERO LA-019GYR040-N10-2015,**

ANEXOS

DIVISION DE CONTRATOS

CUARTA.- PLAZO, LUGAR Y CONDICIONES DE ENTREGA.- "EL PROVEEDOR" se obliga a entregar a "EL INSTITUTO" los bienes que se mencionan en la Cláusula Primera del presente instrumento jurídico, conforme a lo siguiente:

PLAZO Y LUGAR DE ENTREGA.- La fecha límite para la entrega de los bienes a entera satisfacción de "EL INSTITUTO" en las Unidades Médicas, será de 60 (sesenta) días naturales contados a partir del Acto de Comunicación de Fallo, de conformidad con lo establecido en la "Guía de Distribución" misma que se encuentra agregada en el Anexo 2 (dos) del presente contrato.

Lo anterior de conformidad con lo previsto en los artículos 46 de la Ley de Adquisiciones, Arrendamientos y Servicios del Sector Público y 84 quinto párrafo de su Reglamento.

Para la logística de la entrega de los bienes, "EL PROVEEDOR" se deberá coordinar con el Administrador del presente contrato o con el personal de la Unidad Recepción que este le indique.

Los Servidores Públicos señalados en el Anexo 2 (dos) "Directorio

CUARTA.- PLAZO, LUGAR Y CONDICIONES DE ENTREGA.- "EL PROVEEDOR" se obliga a entregar a "EL INSTITUTO" los bienes que se mencionan en la Cláusula Primera del presente instrumento jurídico, conforme a lo siguiente:

PLAZO Y LUGAR DE ENTREGA.- Los plazos de entrega de los bienes, serán conforme a lo señalado en el Anexo de Plazos y Porcentajes de Pago. Dicho plazo de entrega se contabilizará a partir del día natural siguiente al Acto de comunicación de Fallo, el Administrador del Contrato deberá coordinarse con el proveedor vía correo electrónico y/o teléfono, a fin de que este último le indique el domicilio en el que se llevara a cabo la recepción de los bienes, donde una vez efectuada la verificación y recepción correspondiente, a través del Administrador del Contrato, los bienes quedarán en poder del proveedor, en calidad de depositario a Título Gratuito, conforme a lo establecido en los artículos 2516, 2517 y 2522 del Código Civil Federal, siendo estos los responsables de la guarda y custodia de dichos bienes hasta su entrega en los sitios de destino final señalados en el Anexo 2 (Dos).

Para los bienes que no requieran armado y/o instalación, el



"2015, Año del Generalísimo José María Morelos y Pavón"

**PRECISIONES A LAS CONDICIONES DE ENTREGA Y PAGO DE LOS BIENES CON DESTINO AL HOSPITAL GENERAL REGIONAL 250
CAMAS EN LEÓN, GUANAJUATO, PARA LA LICITACIÓN PÚBLICA NACIONAL
NUMERO LA-019GYR040-N10-2015.**

de Administradores de contrato" y "Directorio de Responsables de la Recepción de los Bienes" serán los responsables de la recepción de los bienes a entera satisfacción de "EL INSTITUTO" a fin de garantizar que los bienes cumplan cabalmente con cada especificación y característica contenida en la cédula de descripción de artículo (oferta técnica del proveedor), conforme al Anexo 3 (tres) la cual forma parte integral del presente contrato; asimismo, serán responsables de suscribir las "Actas Administrativas Circunstanciadas de Entrega, Recepción, Instalación, Capacitación y Puesta en Operación de Bienes de Inversión" o "Actas Administrativas Circunstanciadas de Rechazo de Bienes", conforme a los formatos que se agregan en el Anexo 3 (tres) del presente instrumento jurídico.

En caso de que las Unidades Médicas no se encuentren en condiciones de recibir los bienes a entera satisfacción de "EL INSTITUTO" el Administrador del presente contrato, deberá solicitar por escrito a la Coordinación de Adquisición de Bienes y Contratación de Servicios, a más tardar con 15 (quince) días de antelación a la fecha de entrega de los bienes, la elaboración del Convenio Modificatorio al presente instrumento jurídico, dentro de la vigencia del mismo; señalando las causas por las cuales los bienes no puedan ser recibidos e indicando la nueva fecha de entrega, de conformidad con lo establecido en los artículos 52 de la Ley de Adquisiciones, Arrendamientos y Servicios del Sector Público y 91 de su Reglamento.

CONDICIONES DE ENTREGA. "EL PROVEEDOR" deberá entregar junto con los bienes una "Remisión del Pedido" en el

Administrador del Contrato deberá notificar vía correo electrónico al proveedor con 10 días hábiles de anticipación la fecha a partir de la cual podrá realizarse la recepción de los bienes en el H.G.R. 250 Camas en León, Guanajuato, dentro de los plazos establecidos para ello en el Anexo de Plazos y Porcentajes de Pago debiendo levantar el Acta Administrativa Circunstanciada de Entrega, Recepción, Armado e Instalación de Bienes de Inversión en la que conste la entrega recepción a entera satisfacción del Instituto y a partir de la cual se iniciará el cómputo del plazo de la garantía de los bienes señalada en el inciso A) de la **CLAUSULA DÉCIMA PRIMERA.- GARANTÍAS**, del presente contrato.

Para los bienes que requieran armado y/o instalación el Administrador del Contrato deberá notificar vía correo electrónico al proveedor con 10 días hábiles de anticipación la fecha a partir de la cual podrá realizarse la recepción, armado y/o instalación de los bienes correspondientes en el H.G.R. 250 Camas en León, Guanajuato, dentro de los plazos establecidos para ello en el Anexo de Plazos y Porcentajes de Pago debiendo levantar el Acta Administrativa Circunstanciada de Entrega, Recepción, Armado e Instalación de Bienes de Inversión en la que conste la entrega, recepción, armado e instalación a entera satisfacción del Instituto, a partir de la cual se iniciará el cómputo del plazo de la garantía de los bienes señalada en el inciso A) de la **CLAUSULA DÉCIMA PRIMERA.- GARANTÍAS**, del presente contrato.

Para la logística de la entrega de los bienes en el H.G.R. 250

ANEXOS

DIVISION DE CONTRATOS

"2015, Año del Generalísimo José María Morelos y Pavón"

**PRECISIONES A LAS CONDICIONES DE ENTREGA Y PAGO DE LOS BIENES CON DESTINO AL HOSPITAL GENERAL REGIONAL 250
CAMIAS EN LEÓN, GUANAJUATO, PARA LA LICITACIÓN PÚBLICA NACIONAL
NÚMERO LA-019GYR040-N10-2015,**

formato Institucional, mismo que se agrega como Anexo 4 (cuatro) al presente contrato, la cual deberá recabar en 3 (tres) tantos originales, foliada y debidamente requisitada en todos sus rubros; en esta remisión del pedido la Unidad Médica receptora de los bienes, asentará, sello de recibido, fecha, firma, nombre y número de matrícula de "EL INSTITUTO" de la persona que recibe y sello con la clave presupuestal PREI correspondiente a la unidad receptora. Este documento, será requisito indispensable para el trámite del pago correspondiente por parte de "EL PROVEEDOR".

"EL PROVEEDOR" deberá cubrir todos los gastos para mantener asegurados los bienes y absorber todos los riesgos, hasta la recepción de los mismos a entera satisfacción de "EL INSTITUTO" conforme a lo señalado en el Anexo 2 (dos) "Guía de Distribución" del presente contrato.

La recepción de los bienes estará sujeta a la verificación total del embarque a efecto de constatar que éstos cumplan cabalmente con cada especificación y característica contenida en la cédula de descripción de artículo (oferta técnica de "EL PROVEEDOR") la cual forma parte integral del presente contrato.

"EL PROVEEDOR" deberá entregar los bienes perfectamente empacados, debiendo asegurarse de que no se dañen durante el embarque, traslado y desembarque, asimismo, deberán entregarse totalmente armados e instalados en las unidades médicas señaladas en el Anexo 2 (dos) "Guía de Distribución" del presente contrato.

Camias en León, Guanajuato, "EL PROVEEDOR" se deberá coordinar con el Administrador del presente contrato o con el personal de la Unidad Receptor que este le indique, una vez que reciba la notificación correspondiente.

Lo anterior de conformidad con lo previsto en los artículos 46 de la Ley de Adquisiciones, Arrendamientos y Servicios del Sector Público y 84 quinto párrafo de su Reglamento.

Los Servidores Públicos señalados en el Anexo 2 (dos) "Directorio de Administradores de contrato" y "Directorio de Responsables de la Recepción de los Bienes" serán los responsables de la recepción de los bienes a entera satisfacción de "EL INSTITUTO" a fin de garantizar que los bienes cumplan cabalmente con cada especificación y característica contenida en la cédula de descripción de artículo (oferta técnica del proveedor), conforme al Anexo 3 (tres) la cual forma parte integral del presente contrato; asimismo, serán responsables de suscribir las "Actas Administrativas Circunstanciadas de Entrega, Recepción, Armado e Instalación de Bienes de Inversión" o "Actas Administrativas Circunstanciadas de Rechazo de Bienes" conforme a los formatos que se agregan en el Anexo 3 (tres) del presente instrumento jurídico.

CONDICIONES DE ENTREGA. "EL PROVEEDOR" deberá entregar junto con los bienes una "Remisión del Pedido" en el formato Institucional, mismo que se agrega como Anexo 4 (cuatro) al presente contrato, la cual deberá recabar en 3 (tres) tantos originales, foliada y debidamente requisitada en todos sus

ANEXOS
DIVISION DE CONTRATOS



"2015, Año del Generalísimo José María Morelos y Pavón"

**PRECISIONES A LAS CONDICIONES DE ENTREGA Y PAGO DE LOS BIENES CON DESTINO AL HOSPITAL GENERAL REGIONAL 250
CAMIAS EN LEÓN, GUANAJUATO, PARA LA LICITACIÓN PÚBLICA NACIONAL
NÚMERO LA-019GYR040-N10-2015,**

Los artículos deberán contener una placa con la identificación del fabricante (nombre, domicilio, teléfono y correo electrónico), número de serie, número de contrato y claves SAI-PREI, ubicada en un lugar visible, que no interfiera con el funcionamiento, así mismo la placa deberá incluir la leyenda "Propiedad del IMSS", la identificación podrá ser elaborada con las siguientes alternativas:
a) placa metálica, troquelada, remachada a la estructura del artículo; b) datos grabados en la estructura del artículo; c) datos troquelados en la estructura del artículo.

INSTALACIÓN Y PUESTA EN OPERACIÓN.- Los bienes deberán ser suministrados y puestos en operación (armados), conforme a lo señalado en el Anexo (dos) "Guía de Distribución" del presente instrumento jurídico a entera satisfacción de "EL INSTITUTO" para lo cual, se deberá coordinar vía Correo Electrónico con el Administrador del presente contrato, debiendo quedar constancia de recepción de dicha comunicación por parte del Administrador del contrato, a fin de que se le indique la fecha en que la Unidad Médica se encuentre en condiciones de recibir los bienes a entera satisfacción.

En el caso de los bienes que requieran de aditamentos para su puesta en operación y uso continuo, el importe de los mismos, correrá a cuenta del licitante adjudicado.

El importe de los costos por el envío, maniobra de carga, descarga, e instalación correrán a cuenta de "EL PROVEEDOR" por lo que formarán parte del valor de las propuestas económicas,

rubros; en esta remisión del pedido se asentará sello de recibido, fecha, firma, nombre y número de matrícula de "EL INSTITUTO" de la persona que recibe y la clave presupuestal PREI correspondiente a la unidad médica de destino. Este documento, será requisito indispensable para el trámite del pago correspondiente por parte de "EL PROVEEDOR".

"EL PROVEEDOR" deberá cubrir todos los gastos para mantener asegurados los bienes y absorber todos los riesgos, hasta la recepción de los mismos en la Unidad Médica conforme a lo señalado en el Anexo 2 (dos) "Guía de Distribución" del presente contrato.

La recepción de los bienes estará sujeta a la verificación total del embarque a efecto de constatar que éstos cumplan cabalmente con cada especificación y característica contenida en la cédula de descripción de artículo (oferta técnica de "EL PROVEEDOR") la cual forma parte integral del presente contrato.

"EL PROVEEDOR" deberá entregar los bienes perfectamente empacados, debiendo asegurarse de que no se dañen durante el embarque, traslado y desembarque, asimismo, deberán entregarse totalmente armados e instalados en las unidades médicas señaladas en el Anexo 2 (dos) "Guía de Distribución" del presente contrato.

Los artículos deberán contener una placa con la identificación del fabricante (nombre, domicilio, teléfono y correo electrónico), número de serie, número de contrato y claves SAI-PREI, ubicada

[Handwritten signature]

[Handwritten mark]



"2015, Año del Generalísimo José María Morelos y Pavón"

**PRECISIONES A LAS CONDICIONES DE ENTREGA Y PAGO DE LOS BIENES CON DESTINO AL HOSPITAL GENERAL REGIONAL 250
CAMIAS EN LEÓN, GUANAJUATO, PARA LA LICITACIÓN PÚBLICA NACIONAL
NUMERO LA-019GYR040-N10-2015,**

el personal de "EL INSTITUTO" intervendrá únicamente en la identificación y guía del espacio en el que los bienes deberán ubicarse.

REFACCIONES.- Posterior al vencimiento de la garantía, "EL PROVEEDOR" deberá garantizar a "EL INSTITUTO" durante un plazo de 7 (siete) años, la existencia de refacciones para los bienes motivo del presente instrumento y a mantener existencias de estos consumibles y refacciones durante el periodo antes señalado.

CALIDAD.- Para el caso de las partidas que correspondan a artículos fabricados en su totalidad o que contengan elementos componentes en madera, "EL PROVEEDOR" deberán entregar carta original que contenga la declaración bajo protesta de decir verdad de que "EL PROVEEDOR" cuenta con el certificado de manejo sustentable de los bosques y en el cual indique además, el número de Registro ante la Secretaría del Medio Ambiente y Recursos Naturales (SEMARNAT) de su certificador.

en un lugar visible, que no interfiera con el funcionamiento, así mismo la placa deberá incluir la leyenda "Propiedad del IMSS", la identificación podrá ser elaborada con las siguientes alternativas:
a) placa metálica troquelada, remachada a la estructura del artículo; b) datos grabados en la estructura del artículo; c) datos troquelados en la estructura del artículo.

INSTALACIÓN Y PUESTA EN OPERACIÓN.- Los bienes deberán ser suministrados y puestos en operación (armados), conforme a lo señalado en el Anexo (dos) "Guía de Distribución" del presente instrumento jurídico a entera satisfacción de "EL INSTITUTO" para lo cual, se deberá coordinar vía Correo Electrónico con el Administrador del presente contrato, debiendo quedar constancia de recepción de dicha comunicación por parte del Administrador del contrato, a fin de que se le indique la fecha en que la Unidad Médica se encuentre en condiciones de recibir los bienes a entera satisfacción.

En el caso de los bienes que requieran de aditamentos para su puesta en operación y uso continuo, el importe de los mismos, correrá a cuenta del licitante adjudicado.

El importe de los costos por el envío, maniobra de carga, descarga, e instalación correrán a cuenta de "EL PROVEEDOR" por lo que formarán parte del valor de las propuestas económicas, el personal de "EL INSTITUTO" intervendrá únicamente en la identificación y guía del espacio en el que los bienes deberán ubicarse.

Handwritten signature or initials.

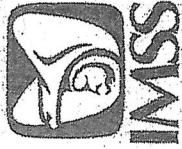

"2015, Año del Generalísimo José María Morelos y Pavón"

PRECISIONES A LAS CONDICIONES DE ENTREGA Y PAGO DE LOS BIENES CON DESTINO AL HOSPITAL GENERAL REGIONAL 250
CAMAS EN LEÓN, GUANAJUATO, PARA LA LICITACIÓN PÚBLICA NACIONAL
NÚMERO LA-019GYR040-N10-2015,

<p>DÉCIMA PRIMERA.- GARANTÍAS.- "EL PROVEEDOR" se obliga a entregar a "EL INSTITUTO", las garantías que se enumeran a continuación:</p> <p>A) GARANTÍA DE LOS BIENES.- "EL PROVEEDOR" deberá entregar conjuntamente con los bienes, escrito en papel membretado de éste y firmado por su representante legal, por el que garantice los bienes objeto del presente contrato por 36 (treinta y seis) meses, con cobertura amplia contra vicios ocultos, defectos de fabricación o cualquier daño que presenten, contados a partir de la fecha de entrega de los bienes a entera satisfacción</p>	<p>REFACCIONES.- Posterior al vencimiento de la garantía, "EL PROVEEDOR" deberá garantizar a "EL INSTITUTO" durante un plazo de 7 (siete) años, la existencia de refacciones para los bienes motivo del presente instrumento y a mantener existencias de estos consumibles y refacciones durante el periodo antes señalado.</p> <p>CALIDAD.- Para el caso de las partidas que correspondan a artículos fabricados en su totalidad o que contengan elementos componentes en madera, "EL PROVEEDOR" deberán entregar carta original que contenga la declaración bajo protesta de decir verdad de que "EL PROVEEDOR" cuenta con el certificado de manejo sustentable de los bosques y en el cual indique además, el número de Registro ante la Secretaría del Medio Ambiente y Recursos Naturales (SEMARNA) de su certificador.</p>
<p>DÉCIMA PRIMERA.- GARANTÍAS.- "EL PROVEEDOR" se obliga a entregar a "EL INSTITUTO", las garantías que se enumeran a continuación:</p> <p>A) GARANTÍA DE LOS BIENES.- "EL PROVEEDOR" deberá entregar conjuntamente con los bienes, escrito en papel membretado de éste y firmado por su representante legal, por el que garantice los bienes objeto del presente contrato por 36 (treinta y seis) meses, con cobertura amplia contra vicios ocultos, defectos de fabricación o cualquier daño que presenten, contados a partir de la fecha de entrega de los bienes a entera satisfacción de "EL INSTITUTO", en el H.G.R. 250 Camas en</p>	<p>DÉCIMA PRIMERA.- GARANTÍAS.- "EL PROVEEDOR" se obliga a entregar a "EL INSTITUTO", las garantías que se enumeran a continuación:</p> <p>A) GARANTÍA DE LOS BIENES.- "EL PROVEEDOR" deberá entregar conjuntamente con los bienes, escrito en papel membretado de éste y firmado por su representante legal, por el que garantice los bienes objeto del presente contrato por 36 (treinta y seis) meses, con cobertura amplia contra vicios ocultos, defectos de fabricación o cualquier daño que presenten, contados a partir de la fecha de entrega de los bienes a entera satisfacción de "EL INSTITUTO", en el H.G.R. 250 Camas en</p>

ANEXOS

DIVISION DE CONTRATOS

[Handwritten signature]

[Handwritten mark]



"2015, Año del Generalísimo José María Morelos y Pavón"

PRECISIONES A LAS CONDICIONES DE ENTREGA Y PAGO DE LOS BIENES CON DESTINO AL HOSPITAL GENERAL REGIONAL 250
CAMIAS EN LEÓN, GUANAJUATO, PARA LA LICITACIÓN PÚBLICA NACIONAL
NÚMERO LA-019GYR040-N10-2015,

ANEXOS

DIVISION DE CONTRATOS

de "EL INSTITUTO".

León, Guanajuato.

DÉCIMA TERCERA.- PENAS CONVENCIONALES POR ATRASO EN LA ENTREGA DE LOS BIENES.- "EL INSTITUTO" aplicará una pena convencional por cada día de atraso en la entrega de los bienes, por el equivalente al 2.5% (dos punto cinco por ciento) sobre el valor total de lo incumplido, sin incluir el impuesto al Valor Agregado, en cada uno de los supuestos siguientes:

DÉCIMA TERCERA.- PENAS CONVENCIONALES POR ATRASO EN LA ENTREGA DE LOS BIENES.- "EL INSTITUTO" aplicará una pena convencional por cada día de atraso en la entrega de los bienes, por el equivalente al 2.5% (dos punto cinco por ciento) sobre el valor total de lo incumplido, sin incluir el impuesto al Valor Agregado, en cada uno de los supuestos siguientes:

a) Cuando "EL PROVEEDOR" no entregue los bienes que le hayan sido requeridos, en los plazos previstos en la Cláusula Cuarta del presente instrumento jurídico. En este supuesto, la aplicación de la pena convencional podrá ser hasta por un máximo de 4 (cuatro) días naturales, como entrega con atraso.

a) Cuando "EL PROVEEDOR" no entregue los bienes que le hayan sido requeridos, en los plazos previstos en la Cláusula Cuarta del presente instrumento jurídico. En este supuesto, la aplicación de la pena convencional podrá ser hasta por un máximo de 4 (cuatro) días naturales, como entrega con atraso.

b) Cuando "EL PROVEEDOR" no reponga dentro del plazo señalado en la Cláusula Quinta del presente contrato, los bienes que "EL INSTITUTO" haya solicitado para su canje.

b) Cuando el proveedor no realice la instalación y/o armado de los bienes en el H.G.R. 250 Camias en León, Guanajuato, en la Cláusula Cuarta del presente instrumento jurídico. En este supuesto, la aplicación de la pena convencional podrá ser hasta por un máximo de 4 (cuatro) días naturales, como entrega con atraso.

La pena convencional por atraso, se calculará por cada día de incumplimiento, de acuerdo con el porcentaje de penalización establecido, aplicado al valor de los bienes entregados con atraso y de manera proporcional al importe de la garantía de cumplimiento que corresponda a la partida que se trate. La suma

c) Cuando el proveedor no reponga dentro del plazo señalado en el numeral 2.4.3. "Canje" de la presente Convocatoria,

P

X



"2015, Año del Generalísimo José María Morelos y Pavón"

PRECISIONES A LAS CONDICIONES DE ENTREGA Y PAGO DE LOS BIENES CON DESTINO AL HOSPITAL GENERAL REGIONAL 250
CAMAS EN LEÓN, GUANAJUATO, PARA LA LICITACIÓN PÚBLICA NACIONAL
NÚMERO LA-0196CYR040-N10-2015,

de las penas convencionales no deberá exceder el importe de dicha garantía.

"EL INSTITUTO" descontará las cantidades que resulten de aplicar la pena convencional, sobre los pagos que deba cubrir a "EL PROVEEDOR".

Conforme a lo previsto en el último párrafo del artículo 96 del Reglamento de la Ley de Adquisiciones, Arrendamientos y Servicios del Sector Público, no se aceptará la estipulación de penas convencionales, ni intereses moratorias a cargo de "EL INSTITUTO".

los bienes que el(a) Instituto haya solicitado para su canje.

La pena convencional por atraso, se calculará por cada día de incumplimiento, de acuerdo con el porcentaje de penalización establecido, aplicado al valor de los bienes entregados con atraso y de manera proporcional al importe de la garantía de cumplimiento que corresponda a la partida que se trate. La suma de las penas convencionales no deberá exceder el importe de dicha garantía.

"EL INSTITUTO" descontará las cantidades que resulten de aplicar la pena convencional, sobre los pagos que deba cubrir a "EL PROVEEDOR".

Conforme a lo previsto en el último párrafo del artículo 96 del Reglamento de la Ley de Adquisiciones, Arrendamientos y Servicios del Sector Público, no se aceptará la estipulación de penas convencionales, ni intereses moratorias a cargo de "EL INSTITUTO".

Atentamente
El Coordinador

Jesús Guajardo Briones

P

ANEXOS

DIVISION DE CONTRATOS



DIRECCIÓN DE ADMINISTRACIÓN
COORDINACIÓN DE INFRAESTRUCTURA INMOBILIARIA

2016. Año del Generalísimo José María Morelos y Pavón.

PORCENTAJES DE PAGO PARA LOS BIENES CORRESPONDIENTES AL H.G.R. ZSO LEÓN, GUAYANUATÓ

Clave	Código	Descripción	Cantidad	Unidad	Proveedor	Fecha de Pago	Porcentaje
14030000000000000005	20	16701 1513.450.040.010.0101	2	1	GABRIELA ROJAS VAZQUEZ	60 días	10%
14030000000000000005	37	16754 1515.019.0794.02.01	1	1	GABRIELA ROJAS VAZQUEZ	60 días	10%
14030000000000000005	10	16084 1512.209.050.01.01	59	59	GENERA NEGOCIOS, S.A. DE C.V.	60 días	10%
14030000000000000005	23	16081 1513.254.0056.01.01	166	166	GENERA NEGOCIOS, S.A. DE C.V.	60 días	10%
14030000000000000005	76	16782 1513.763.0004.01.01	417	417	GENERA NEGOCIOS, S.A. DE C.V.	60 días	10%
14030000000000000005	81	16702 1513.350.0208.01.01	229	229	GENERA NEGOCIOS, S.A. DE C.V.	60 días	10%
14030000000000000005	92	16747 1515.019.0794.02.01	40	40	GENERA NEGOCIOS, S.A. DE C.V.	60 días	10%
14030000000000000005	113	16020 1515.057.0109.01.01	4	4	GRUPO ARAUJO SAUCEDO, S.A. DE C.V.	60 días	10%
14030000000000000005	114	16033 1515.307.0232.01.01	83	83	GRUPO ARAUJO SAUCEDO, S.A. DE C.V.	60 días	10%
14030000000000000005	1	17410 1515.060.0056.02.01	6	6	LUMAU, S.A. DE C.V.	60 días	10%
14030000000000000005	7	16104 1513.116.0061.00.01	5	5	LUMAU, S.A. DE C.V.	60 días	10%
14030000000000000005	24	16033 1513.352.0108.01.01	308	308	LUMAU, S.A. DE C.V.	60 días	10%
14030000000000000005	55	16742 1513.021.1702.01.01	9	9	LUMAU, S.A. DE C.V.	60 días	10%
14030000000000000005	56	16747 1513.021.1916.01.01	4	4	LUMAU, S.A. DE C.V.	60 días	10%
14030000000000000005	58	16771 1513.020.0282.01.01	18	18	LUMAU, S.A. DE C.V.	60 días	10%
14030000000000000005	70	16722 1513.026.0285.01.01	16	16	LUMAU, S.A. DE C.V.	60 días	10%
14030000000000000005	84	16710 1513.480.0109.01.01	18	18	DM SOLUTIONS, S.A. DE C.V.	60 días	10%
14030000000000000005	2	16030 1513.108.0002.01.01	44	44	PRODUCTOS PARA CONSUMO EMPRESARIAL, S.A. DE C.V.	60 días	10%
14030000000000000005	10	16030 1513.120.0302.03.01	2	2	PRODUCTOS PARA CONSUMO EMPRESARIAL, S.A. DE C.V.	60 días	10%
14030000000000000005	17	16129 1513.191.0092.00.01	80	80	PRODUCTOS PARA CONSUMO EMPRESARIAL, S.A. DE C.V.	60 días	10%
14030000000000000005	34	16749 1513.021.1991.01.01	2	2	PRODUCTOS PARA CONSUMO EMPRESARIAL, S.A. DE C.V.	60 días	10%
14030000000000000005	35	16741 1515.451.0030.01.01	2	2	PRODUCTOS PARA CONSUMO EMPRESARIAL, S.A. DE C.V.	60 días	10%
14030000000000000005	36	16741 1515.451.0030.01.01	1	1	PRODUCTOS PARA CONSUMO EMPRESARIAL, S.A. DE C.V.	60 días	10%
14030000000000000005	38	16600 1515.610.0059.01.01	3	3	PRODUCTOS PARA CONSUMO EMPRESARIAL, S.A. DE C.V.	60 días	10%
14030000000000000005	39	16600 1515.610.0059.01.01	13	13	PRODUCTOS PARA CONSUMO EMPRESARIAL, S.A. DE C.V.	60 días	10%
14030000000000000005	42	16165 1515.010.0002.02.01	3	3	PRODUCTOS PARA CONSUMO EMPRESARIAL, S.A. DE C.V.	60 días	10%
14030000000000000005	100	16167 1515.010.0002.02.01	4	4	PRODUCTOS PARA CONSUMO EMPRESARIAL, S.A. DE C.V.	60 días	10%
14030000000000000005	106	16821 1515.050.0054.01.01	1	1	PRODUCTOS PARA CONSUMO EMPRESARIAL, S.A. DE C.V.	60 días	10%
14030000000000000005	20	16248 1513.300.0056.02.01	4	4	PROVEEDORA MEDICA HOSPITALARIA, S.A. DE C.V.	60 días	10%
14030000000000000005	32	16101 1513.407.0100.01.01	14	14	PROVEEDORA MEDICA HOSPITALARIA, S.A. DE C.V.	60 días	10%
14030000000000000005	37	16248 1513.021.0000.02.01	80	80	PROVEEDORA MEDICA HOSPITALARIA, S.A. DE C.V.	60 días	10%
14030000000000000005	41	16724 1513.021.0497.01.01	32	32	PROVEEDORA MEDICA HOSPITALARIA, S.A. DE C.V.	60 días	10%
14030000000000000005	56	16743 1513.021.1670.01.01	12	12	PROVEEDORA MEDICA HOSPITALARIA, S.A. DE C.V.	60 días	10%
14030000000000000005	64	16751 1513.021.2016.01.01	2	2	PROVEEDORA MEDICA HOSPITALARIA, S.A. DE C.V.	60 días	10%
14030000000000000005	74	16778 1513.771.0493.01.01	1	1	PROVEEDORA MEDICA HOSPITALARIA, S.A. DE C.V.	60 días	10%
14030000000000000005	75	16780 1513.771.0493.01.01	1	1	PROVEEDORA MEDICA HOSPITALARIA, S.A. DE C.V.	60 días	10%
14030000000000000005	82	16783 1513.950.0030.01.01	16	16	PROVEEDORA MEDICA HOSPITALARIA, S.A. DE C.V.	60 días	10%
14030000000000000005	89	16035 1515.010.0100.01.01	13	13	PROVEEDORA MEDICA HOSPITALARIA, S.A. DE C.V.	60 días	10%
14030000000000000005	90	16135 1515.010.0055.02.01	1	1	PROVEEDORA MEDICA HOSPITALARIA, S.A. DE C.V.	60 días	10%
14030000000000000005	112	16025 1515.026.0100.01.01	6	6	PROVEEDORA MEDICA HOSPITALARIA, S.A. DE C.V.	60 días	10%
14030000000000000005	60	16750 1513.021.2533.01.01	8	8	UNIVERSAL SUPPLIERS DE MEXICO, S.A. DE C.V.	60 días	10%
14030000000000000005	65	16146 1515.010.0752.02.01	28	28	UNIVERSAL SUPPLIERS DE MEXICO, S.A. DE C.V.	60 días	10%
14030000000000000005	3	16651 1513.108.0102.01.01	112	112	ZISSU HOLDING MEXICO, S.A. DE C.V.	60 días	10%
14030000000000000005	4	16032 1513.108.0101.01.01	2	2	ZISSU HOLDING MEXICO, S.A. DE C.V.	60 días	10%
14030000000000000005	5	16033 1513.108.0101.01.01	2	2	ZISSU HOLDING MEXICO, S.A. DE C.V.	60 días	10%
14030000000000000005	6	16041 1513.110.0104.01.01	6	6	ZISSU HOLDING MEXICO, S.A. DE C.V.	60 días	10%

ANEXOS
DIVISION DE CONTRATOS

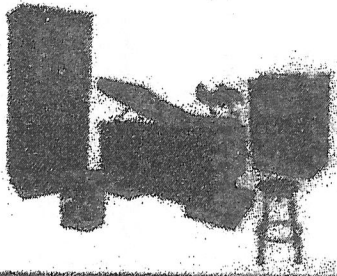

SE CANCELAN DATOS PERSONALES DE PERSONA(S) FÍSICA(S) IDENTIFICABLE(S) TALES COMO: DOMICILIO Y NUMERO TELEFONICO, POR CONSIDERARSE INFORMACIÓN CUYA DIFUSIÓN PUEDE AFECTAR A LA ESFERA PRIVADA DE LA MISMA, DE CONFORMIDAD CON LO ESTABLECIDO EN LOS ARTÍCULOS 113 FRACCIÓN I Y 118 DE LA LEY FEDERAL DE TRANSPARENCIA Y ACCESO A LA INFORMACIÓN PÚBLICA. D.O.F. 09-mayo-2016

MTRA. PATRICIA BELMONT ZAPATA
TITULAR DE LA DIVISION
PRESENTE

ME REFIERO AL CONTRATO NO. 15BI0006, CELEBRADO ENTRE NUESTRA REPRESENTADA Y EL INSTITUTO MEXICANO DEL SEGURO SOCIAL, DERIVADO DEL PROCEDIMIENTO DE LICITACIÓN PÚBLICA NACIONAL NO. LA-019GYR040-N10-2015, AL RESPECTO HAGO DE SU CONOCIMIENTO EL CONSENTIMIENTO PARA LA CELEBRACIÓN DEL CONVENIO MODIFICATORIO RESPECTIVO.

SIN OTRO PARTICULAR, RECIBA UN CORDIAL SALUDO.

ATENTAMENTE



GABRIELA ROJAS VAZQUEZ

ANEXOS
DIVISION DE CONTRATOS

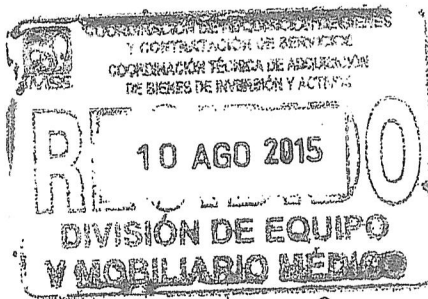

Recibido por Compranet

X