

CONTRATO CERRADO PARA LA ADQUISICIÓN DE MOBILIARIO, EQUIPO E INSTRUMENTAL MÉDICO PARA EL CENTRO DE MEZCLA, QUE CELEBRAN, POR UNA PARTE, EL EJECUTIVO FEDERAL POR CONDUCTO DEL INSTITUTO MEXICANO DEL SEGURO SOCIAL, A TRAVÉS DE SU UNIDAD MÉDICA DE ALTA ESPECIALIDAD HOSPITAL DE ESPECIALIDADES DEL CENTRO MÉDICO NACIONAL "MANUEL ÁVILA CAMACHO" PUEBLA, REPRESENTADA POR DR. JOSÉ ÁLVARO PARRA SALAZAR, EN SU CARÁCTER DE DIRECTOR DE ESTA UNIDAD Y REPRESENTANTE LEGAL, EN ADELANTE "LA DEPENDENCIA O ENTIDAD" Y, POR LA OTRA, DISTRIBUIDORA INTERNACIONAL HOSPITALARIA, S.A. DE C.V., EN LO SUCESIVO "EL PRESTADOR DEL SERVICIO", REPRESENTADA POR EL C. BENNY GEOVANNY ROJAS REYES, EN SU CARÁCTER DE REPRESENTANTE LEGAL, A QUIENES DE MANERA CONJUNTA SE LES DENOMINARÁ "LAS PARTES", AL TENOR DE LAS DECLARACIONES Y CLÁUSULAS SIGUIENTES:

- **ANTECEDENTES**

Para atender la demanda de la UMAE Hospital de Especialidades C.M.N Manuel Ávila Camacho Puebla, de manera oportuna; con el fin de proporcionar mobiliario, equipo e instrumental médico para el Personal usuario del Centro de Mezcla, respondiendo al seguimiento de los Programas y Proyectos de Inversión, requiere de mobiliario, equipo e instrumental médico para el Área de Centro de Mezcla de esta Unidad Hospitalaria.

El prestador del Servicio deberá suministrar el mobiliario, equipo e instrumental médico óptimo y adecuado para un mejor desempeño de las actividades en el área de Centro de Mezcla de esta Unidad Hospitalaria, de conformidad con lo requerido por el Área Usuaria. Deberá cumplir con lo solicitado en el requerimiento conforme a las especificaciones técnicas del Servicio Usuario.

De conformidad con el artículo 25, segundo párrafo de la LAASSP, los recursos presupuestarios a ejercer con motivo del proceso de contratación, quedan sujetos para fines de ejecución y pago, a la disponibilidad presupuestaria con que cuente el Instituto Mexicano del Seguro Social, conforme al Presupuesto de Egresos de la Federación que apruebe la H. Cámara de Diputados del Congreso de la Unión, sin responsabilidad alguna para el Instituto Mexicano del Seguro Social.

Con fundamento en lo dispuesto por el artículo 36, de la LAASSP, se procederá a evaluar técnicamente la proposición cuyo precio resulte ser más bajo.

Por tratarse de un procedimiento de contratación realizado de conformidad con lo previsto en el artículo 26 Bis, fracción II de la LAASSP, el acto de resultado de asignación se difundirá a través de COMPRANET.

Mediante autorización de asignación del Oficio de Liberación de Inversión (OLI) de fecha 21 de julio de 2022, el Administrador del Contrato solicitó llevar a cabo el procedimiento de contratación del cual deriva el presente instrumento legal con el objeto de cubrir las necesidades de la Unidad.



• **DECLARACIONES**

I. "LA DEPENDENCIA O ENTIDAD" declara que:

- I.1 Es un Organismo Público Descentralizado de la Administración Pública Federal con personalidad jurídica y patrimonios propios, que tiene a su cargo la organización y administración del Seguro Social, como un servicio público de carácter nacional, en términos de los Artículos 4 y 5, de la Ley del Seguro Social. Está facultado para realizar toda clase de actos jurídicos en términos de la legislación vigente, para la consecución de los fines para los que fue creado, de conformidad con el Artículo 251, fracción IV, de la Ley del Seguro Social.
- I.2 Conforme a lo dispuesto por numeral 5.3.16 de las Políticas, Bases y Lineamientos en Materia de Adquisiciones, Arrendamientos y Servicios del Instituto Mexicano del Seguro Social, el C. **DR. JOSÉ ÁLVARO PARRA SALAZAR, DIRECTOR Y REPRESENTANTE LEGAL**, es el servidor público que tiene conferidas las facultades legales para celebrar el presente contrato, quien podrá ser sustituido en cualquier momento en su cargo o funciones, sin que ello implique la necesidad de elaborar convenio modificatorio.
- I.3 De conformidad con numerales 4.13, 4.31, 4.38, 5.3.8 de las Políticas, Bases y Lineamientos en Materia de Adquisiciones, Arrendamientos y Servicios del Instituto Mexicano del Seguro Social, suscribe el presente instrumento la C. **L.A.P. MARGARITA LAURA CERÓN LINARES, DIRECTORA ADMINISTRATIVA**, facultado para actuar como Área Contratante en el presente instrumento jurídico.
- I.4 De conformidad con numeral 5.3.15 de las Políticas, Bases y Lineamientos en Materia de Adquisiciones, Arrendamientos y Servicios del Instituto Mexicano del Seguro Social, suscribe el presente instrumento el **ING. HANS ULRICH LAU CRUZ, JEFE DE LA DIVISIÓN DE INGENIERÍA BIOMÉDICA**, facultada para administrar el cumplimiento de las obligaciones que deriven del objeto del presente contrato, quien podrá ser sustituido en cualquier momento en su cargo o funciones, bastando para tales efectos un comunicado por escrito y firmado por el servidor público facultado para ello, dirigido al representante de "EL PRESTADOR DEL SERVICIO" para los efectos del presente contrato, encargados del cumplimiento de las obligaciones contraídas en el presente instrumento jurídico.
- I.5 La adjudicación del presente contrato se realizó mediante el procedimiento de **LICITACIÓN PÚBLICA BAJO COBERTURA DE TRATADOS ELECTRÓNICA** de carácter **INTERNACIONAL**, realizado al amparo de lo establecido en los artículos 134 de la Constitución Política de los Estados Unidos Mexicanos y en los artículos **26 FRACCIÓN I, 26 BIS, FRACCIÓN II, 27, 28, FRACCIÓN II, 29, 30, 32 PRIMER PÁRRAFO, 33, 33 BIS, 34, 35, 36, 36 BIS, FRACCIÓN II, 37, 37 BIS Y 47** de la Ley de Adquisiciones, Arrendamientos y Servicios del Sector Público "LAASSP", y los correlativos de su Reglamento.



I.6 "LA DEPENDENCIA O ENTIDAD" cuenta con recursos suficientes y con autorización para ejercerlos en el cumplimiento de sus obligaciones derivadas del presente contrato, como se desprende del reporte general de suficiencia presupuestaria número **13350109** con **Oficio de Liberación de Inversión No. 099001/6B3000/6B30/BMI22/760/2064**, de fecha **21 de JULIO de 2022**, emitido por la **COORDINACIÓN DE PRESUPUESTO E INFORMACIÓN PROGRAMÁTICA**.

I.7 Para efectos fiscales las Autoridades Hacendarias le han asignado el Registro Federal de Contribuyentes N° **IMS-421231-I45**.

I.8 Tiene establecido su domicilio en **CALLE 2 NORTE NÚMERO 2004, COLONIA CENTRO, CÓDIGO POSTAL 72000, PUEBLA, PUEBLA**, mismo que señala para los fines y efectos legales del presente contrato.

II. "EL PRESTADOR DEL SERVICIO" declara que:

II.1 Es una persona **MORAL** legalmente constituida mediante **ESCRITURA PÚBLICA NÚMERO 36,531, DE FECHA 13 DE MAYO DE 2022, OTORGADA ANTE LA FE DEL LICENCIADO MAURICIO MARTÍNEZ RIVEA, NOTARIO PÚBLICO NÚMERO 96, DEL DISTRITO FEDERAL**, denominada **DISTRIBUIDORA INTERNACIONAL HOSPITALARIA, S.A. DE C.V.**, cuyo objeto social es, entre otros, **COMPRA, VENTA, INSTALACIÓN, DISTRIBUCIÓN, RENTA, REPARACIÓN, CONSIGNACIÓN, MANTENIMIENTO, IMPORTACIÓN Y EXPORTACIÓN DE TODA CLASE DE EQUIPOS Y APARATOS MÉDICOS Y HOSPITALARIOS; ASÍ COMO ACCESORIOS, PARTES Y REFACCIONES**.

II.2 El C. **BENNY GEOVANNY ROJAS REYES**, en su carácter de **REPRESENTANTE LEGAL**, cuenta con facultades suficientes para suscribir el presente contrato y obligar a su representada en los términos, lo cual acredita mediante **NÚMERO 115,436, DE FECHA 13 DE JULIO DE 2020, OTORGADA ANTE LA FE DEL LICENCIADO LEONARDO ALFREDO BELTRÁN BALDERAS, NOTARIO PÚBLICO NÚMERO 96, DEL ESTADO DE MÉXICO**, mismo que bajo protesta de decir verdad manifiesta que no le han sido limitado ni revocado en forma alguna.

II.3 Ha considerado todos y cada uno de los factores que intervienen en el presente contrato, manifestando reunir las condiciones técnicas, jurídicas y económicas, así como la organización y elementos necesarios para su cumplimiento.

II.4 Bajo protesta de decir verdad, manifiesta que ni él ni ninguno de los socios o accionistas desempeñan un empleo, cargo o comisión en el servicio público, ni se encuentran inhabilitados para ello, o en su caso que, a pesar de desempeñarlo, con la formalización del presente contrato no se actualiza un conflicto de interés, en términos del artículo 49, fracción IX de la Ley General de Responsabilidades Administrativas lo cual se constató por el Órgano Interno de Control en "LA DEPENDENCIA O ENTIDAD", en concordancia con los artículos 50, fracción II de la "LAASSP" y 88, fracción I de su Reglamento; así como que "EL PRESTADOR DEL SERVICIO" no se encuentra en alguno de los supuestos del



artículo 50 y penúltimo y antepenúltimo párrafos del artículo 60 de la "LAASSP".

- II.5 Bajo protesta de decir verdad, declara que conoce y se obliga a cumplir con el Convenio 138 de la Organización Internacional del Trabajo en materia de erradicación del Trabajo Infantil, del artículo 123 Constitucional, apartado A) en todas sus fracciones y de la Ley Federal del Trabajo en su artículo 22, manifestando que ni en sus registros, ni en su nómina tiene empleados menores de quince años y que en caso de llegar a tener a menores de dieciocho años que se encuentren dentro de los supuestos de edad permitida para laborar le serán respetados todos los derechos que se establecen en el marco normativo transcrito.
- II.6 Cuenta con su Registro Federal de Contribuyentes DIH020515AZA.
- II.7 Bajo protesta de decir verdad, manifiesta estar al corriente en los pagos que se derivan de sus obligaciones fiscales, en específico de las previstas en el artículo 32-D del Código Fiscal Federal vigente, así como de sus obligaciones fiscales en materia de seguridad social, ante el Instituto del Fondo Nacional de la Vivienda para los Trabajadores y el Instituto Mexicano del Seguro Social; lo que acredita con las Opiniones de Cumplimiento de Obligaciones Fiscales y en materia de Seguridad Social en sentido positivo, emitidas por el SAT e IMSS respectivamente, así como con la Constancia de Situación Fiscal en materia de Aportaciones Patronales y Entero de Descuentos, sin adeudo emitida por el INFONAVIT, las cuales se encuentran vigentes y obran en el expediente respectivo.
- II.8 Señala como su domicilio para todos los efectos legales el ubicado en CALLE FRESA MANZANA 1 LOTE 17, COLONIA GRANJAS INDEPENDENCIA, ECATEPEC DE MORELOS, ESTADO DE MÉXICO, CODIGO POSTAL 55290, TELÉFONO 55 5980 2689, FAX 55 2867 3896, CORREO ELECTRÓNICO GERENCIA@DIHSA.MX; GERENCIALICITACIONES@DIHSA.MX

III. De "LAS PARTES":

- III.1 Que es su voluntad celebrar el presente contrato y sujetarse a sus términos y condiciones, para lo cual se reconocen ampliamente las facultades y capacidades necesarias, mismas que no les han sido revocadas o limitadas en forma alguna, por lo que de común acuerdo se obligan de conformidad con las siguientes:

CLÁUSULAS

PRIMERA. OBJETO DEL CONTRATO.

"EL PRESTADOR DEL SERVICIO" acepta y se obliga a proporcionar a "LA DEPENDENCIA O ENTIDAD" la ADQUISICIÓN DE MOBILIARIO, EQUIPO E INSTRUMENTAL MÉDICO PARA EL CENTRO DE MEZCLA", al amparo del procedimiento de contratación señalado en el punto 1.4 de las declaraciones de este instrumento jurídico.

SEGUNDA. DE LOS MONTOS Y PRECIOS

El monto total del mismo es por la cantidad de **\$214,666.00 (DOSCIENTOS CATORCE MIL SEISCIENTOS SESENTA Y SEIS PESOS 00/100 M.N.)**, en moneda nacional antes de impuestos y **\$249,012.56 (DOSCIENTOS CUARENTA Y NUEVE MIL DOCE PESOS 56/100 M.N.)**, en moneda nacional después de impuestos.

El precio unitario es considerado fijo y en moneda nacional (pesos mexicanos) hasta que concluya la relación contractual que se formaliza, incluyendo **"EL PROVEEDOR"** todos los conceptos y costos involucrados en la **ADQUISICIÓN DE MOBILIARIO, EQUIPO E INSTRUMENTAL MÉDICO PARA EL CENTRO DE MEZCLA** por lo que **"EL PROVEEDOR"** no podrá agregar ningún costo extra y los precios serán inalterables durante la vigencia del presente contrato.

TERCERA. FORMA Y LUGAR DE PAGO (ODCS y RICG)

"LA DEPENDENCIA O ENTIDAD" se obliga a pagar a **"EL PRESTADOR DEL SERVICIO"** la cantidad señalada en la cláusula segunda de este instrumento jurídico, en moneda nacional, en un plazo máximo de 20 días naturales siguientes, a partir de la fecha en que sea entregado y aceptado el Comprobante Fiscal Digital por Internet (CFDI) o factura electrónica por **"LA DEPENDENCIA O ENTIDAD"**, con la aprobación (firma) del Administrador del presente contrato mencionado en la Declaración I.4; a través del Sistema Integral de Administración Financiera Federal (SIAFF).

El cómputo del plazo para realizar el pago se contabilizará a partir del día hábil siguiente de la recepción de los bienes y del CFDI o factura electrónica, esto considerando que no existan aclaraciones al importe o a los bienes facturados, para lo cual es necesario que el CFDI o factura electrónica que se presente reúna los requisitos fiscales que establece la legislación en la materia, el desglose de los bienes entregados y los precios unitarios; asimismo, deberá acompañarse con la documentación completa y debidamente requisitada.

De conformidad con el artículo 90 del Reglamento de la **"LAASSP"**, en caso de que el CFDI o factura electrónica entregado presenten errores, el Administrador del presente contrato mencionado en la Declaración I.4, dentro de los 3 (tres) días hábiles siguientes de su recepción, indicará a **"EL PRESTADOR DEL SERVICIO"** las deficiencias que deberá corregir; por lo que, el procedimiento de pago reiniciará en el momento en que **"EL PRESTADOR DEL SERVICIO"** presente el CFDI o factura electrónica corregido.

El tiempo que **"EL PRESTADOR DEL SERVICIO"** utilice para la corrección de la documentación entregada, no se computará para efectos de pago, de acuerdo con lo establecido en el artículo 51 de la **"LAASSP"**.

El CFDI o factura electrónica deberá ser presentada en el Departamento de Finanzas de esta Unidad, ubicado en Calle 2 Norte No. 2004, Tercer Piso – Torre de Enseñanza, Colonia Centro, Código Postal 72000, Puebla, Puebla, en horario de lunes a viernes de 8:30 a 13:00 hrs.



El CFDI o factura electrónica se deberá presentar desglosando el IVA cuando aplique.

"EL PRESTADOR DEL SERVICIO" manifiesta su conformidad de que hasta en tanto no se cumpla con la verificación, supervisión y aceptación de los bienes o prestación de los servicios, no se tendrán como recibidos o aceptados por el Administrador del presente contrato mencionado en la Declaración I.4

Para efectos de trámite de pago, conforme a lo establecido en el SIAFF, "EL PRESTADOR DEL SERVICIO" deberá ser titular de una cuenta de cheques vigente y para tal efecto proporciona la CLABE del banco en la que se efectuará la transferencia electrónica de pago, debiendo anexar:

1. Constancia de la institución financiera sobre la existencia de la cuenta de cheques abierta a nombre del beneficiario que incluya:
 - Nombre del beneficiario (conforme al timbre fiscal);
 - Registro Federal de Contribuyentes;
 - Domicilio fiscal: calle, N° exterior, N° interior, colonia, código postal, alcaldía y entidad federativa;
 - Nombre(s) del(los) banco(s); y
 - Número de la cuenta con once dígitos, así como la Clave Bancaria Estandarizada (CLABE) con 18 dígitos, que permita realizar transferencias electrónicas de fondo, a través del Sistema de Pago.
2. Copia de estado de cuenta reciente, con no más de dos meses de antigüedad.

El pago de los bienes entregados o prestación de los servicios recibidos, quedará condicionado proporcionalmente al pago que "EL PRESTADOR DEL SERVICIO" deba efectuar por concepto de penas convencionales.

El pago será efectuado mediante transferencia bancaria a la cuenta que "EL PRESTADOR DEL SERVICIO" proporcione.

Para el caso de que se presenten pagos en exceso, se estará a lo dispuesto por el artículo 51 párrafo tercero, de la "LAASSP".

CUARTA. VIGENCIA

El contrato comprenderá una vigencia considerada a partir de **01 DE NOVIEMBRE DE 2022** y hasta el **31 DE DICIEMBRE DE 2022** sin perjuicio de su posible terminación anticipada, en los términos establecidos en su clausulado.

QUINTA. MODIFICACIONES DEL CONTRATO.

"LAS PARTES" están de acuerdo en que por necesidades de "LA DEPENDENCIA O ENTIDAD" podrá ampliarse el suministro de los bienes, prestación del servicio o arrendamiento objeto del presente contrato, de conformidad con el artículo 52 de la "LAASSP", siempre y

cuando las modificaciones no rebasen en su conjunto el 20% (veinte por ciento) del monto o cantidad de los conceptos y volúmenes establecidos originalmente. Lo anterior, se formalizará mediante la celebración de un Convenio Modificadorio del Contrato Principal. Asimismo, con fundamento en el artículo 91 del Reglamento de la "LAASSP", "EL PRESTADOR DEL SERVICIO" deberá entregar las modificaciones respectivas de las garantías, señaladas en la **CLÁUSULA SÉXTA** de este contrato.

Por caso fortuito o de fuerza mayor, o por causas atribuibles a "LA DEPENDENCIA O ENTIDAD", se podrá modificar el presente instrumento jurídico, la fecha o el plazo para la entrega de los bienes o prestación de los servicios o arrendamiento. En dicho supuesto, se deberá formalizar el convenio modificadorio respectivo, no procediendo la aplicación de penas convencionales por atraso. Tratándose de causas imputables a "LA DEPENDENCIA O ENTIDAD", no se requerirá de la solicitud de "EL PRESTADOR DEL SERVICIO".

SÉXTA. GARANTÍA DE CUMPLIMIENTO DEL CONTRATO.

Conforme a los artículos 48 fracción II, y 49 fracción I, de la "LAASSP", 85 fracción III, y 103 de su Reglamento; 166 de la Ley de Instituciones de Seguros y de Fianzas, 48 fracción II, de la Ley de Tesorería de la Federación, 70 de su Reglamento, las Disposiciones Generales a que se sujetarán las garantías otorgadas a favor del Gobierno Federal para el cumplimiento de obligaciones distintas de las fiscales que constituyan las Dependencias y Entidades en los actos y contratos que celebren, publicadas en el DOF el 08 de septiembre de 2015, "EL PRESTADOR DEL SERVICIO" se obliga a constituir una garantía divisible por el cumplimiento fiel y exacto de todas y cada una de las obligaciones derivadas de este contrato, mediante fianza expedida por compañía afianzadora mexicana autorizada por la Comisión Nacional de Seguros y de Fianzas, a favor del "Instituto Mexicano del Seguro Social", por un importe equivalente al 10% (diez por ciento) sobre el importe máximo que se indica en la Cláusula Segunda del presente contrato, sin considerar el impuesto al valor agregado (IVA). Dicha fianza deberá ser entregada a "LA DEPENDENCIA O ENTIDAD", a más tardar dentro de los 10 días naturales posteriores a la firma del contrato.

Si las disposiciones jurídicas aplicables lo permitan, la entrega de la garantía de cumplimiento se realice de manera electrónica.

La fianza deberá presentarse en **OFICINA DE ADQUISICIONES, UBICADA EN CALLE 2 NORTE NÚMERO 2004, TERCER PISO – TORRE DE ENSEÑANZA, COLONIA CENTRO CÓDIGO POSTAL 72000 EN PUEBLA, PUEBLA, EN HORARIO ATENCIÓN DE 9:00 AM A 13:00 PM, EN DÍAS MARTES Y JUEVES**, en la cual deberán de indicarse los siguientes requisitos:

- Expedirse a favor del Instituto Mexicano del Seguro Social;
- La indicación del importe total garantizado con número y letra;
- La referencia de que la fianza se otorga atendiendo a todas las estipulaciones contenidas en el contrato y anexos respectivo), así como la cotización y el requerimiento asociado a ésta;

- La información correspondiente al número de contrato, su fecha de firma, así como la especificación de las obligaciones garantizadas;
- El señalamiento de la denominación o nombre de **"EL PRESTADOR DEL SERVICIO"** y de la institución afianzadora, así como sus domicilios correspondientes;
- La condición de que la vigencia de la fianza deberá quedar abierta para permitir que cumpla con su objetivo, y continuará vigente durante la sustanciación de todos los recursos legales o juicios que se interpongan hasta que se dicte resolución definitiva por la autoridad competente, de forma tal que no podrá establecerse o estipularse plazo alguno que limite su vigencia, lo cual no debe confundirse con el plazo para el cumplimiento de las obligaciones previstas en el contrato y actos administrativos garantizados;
- La indicación de que la fianza se hará efectiva conforme al procedimiento dispuesto en el artículo 282 de la Ley de Instituciones de Seguros y de Fianzas, el cual será aplicable también para el cobro de los intereses que en su caso se generen en los términos previstos en el artículo 283 del propio ordenamiento;
- La indicación de que la cancelación de la póliza de fianza procederá una vez que **"LA DEPENDENCIA O ENTIDAD"** otorgue el documento en el que se señale la extinción de derechos y obligaciones, previo otorgamiento del finiquito correspondiente, o en caso de existir saldos a cargo de **"EL PRESTADOR DEL SERVICIO"**, la liquidación debida;
- Para efectos de la garantía señalada en esta cláusula, se deberá considerar la indivisibilidad de ésta, por lo que en caso de incumplimiento del contrato se hará efectiva por el monto total de la garantía de cumplimiento;
- Para acreditar a la institución afianzadora el incumplimiento de la obligación garantizada, tendrá que cumplirse con los requisitos establecidos en las Disposiciones Generales a que se sujetarán las garantías otorgadas a favor del Gobierno Federal para el cumplimiento de obligaciones distintas de las fiscales que constituyan las dependencias y entidades en los actos y contratos que celebren, publicadas en el Diario Oficial de la Federación el 08 de septiembre de 2015; y
- El momento de inicio de la fianza y, en su caso, su vigencia.

Considerando los requisitos anteriores, dentro de la fianza, se deberán incluir las declaraciones siguientes en forma expresa:

- "Esta garantía estará vigente durante la sustanciación de todos los recursos legales o juicios que se interpongan hasta que se pronuncie resolución definitiva por autoridad competente, de forma tal que su vigencia no podrá acotarse en razón del plazo de ejecución del contrato.
- "La institución de fianzas acepta expresamente someterse al procedimiento de ejecución establecido en el artículo 282 de la Ley de Instituciones de Seguros y de Fianzas, para la efectividad de la presente garantía, procedimiento al que también se sujetará para el caso del cobro de intereses que prevé el artículo 283 del mismo ordenamiento legal, por pago extemporáneo del importe de la póliza de fianza requerida.";
- "La cancelación de la fianza no procederá sino en virtud de manifestación previa de manera expresa y por escrito de **"LA DEPENDENCIA O ENTIDAD"**."; y
- "La afianzadora acepta expresamente tener garantizado el contrato a que esta póliza se



refiere, aún en el caso de que se otorgue prórroga o espera al deudor principal o fiado por parte de **"LA DEPENDENCIA O ENTIDAD"** para el cumplimiento total de las obligaciones que se garantizaran, por lo que la afianzadora renuncia expresamente al derecho que le otorga el artículo 179 de la Ley de Instituciones de Seguros y de Fianzas."

De no cumplir con dicha entrega, **"LA DEPENDENCIA O ENTIDAD"** podrá rescindir el contrato y remitir el asunto al Órgano Interno de Control para que determine si se aplican las sanciones estipuladas en el artículo 60 fracción III de la **"LAASSP"**.

La garantía de cumplimiento de ninguna manera será considerada como una limitación de la responsabilidad de **"EL PRESTADOR DEL SERVICIO"**, derivada de sus obligaciones y garantías estipuladas en el presente instrumento jurídico, y de ninguna manera impedirá que **"LA DEPENDENCIA O ENTIDAD"** reclame la indemnización o el reembolso por cualquier incumplimiento que pueda exceder el valor de la garantía de cumplimiento.

En caso de incremento al monto del presente instrumento jurídico o modificación al plazo, **"EL PRESTADOR DEL SERVICIO"** se obliga a entregar a **"LA DEPENDENCIA O ENTIDAD"** dentro de los diez días naturales siguientes a la formalización del mismo, de conformidad con el último párrafo del artículo 91 del Reglamento de la **"LAASSP"**, los documentos modificatorios o endosos correspondientes, debiendo contener en el documento la estipulación de que se otorga de manera conjunta, solidaria e inseparable de la garantía otorgada inicialmente.

"EL PRESTADOR DEL SERVICIO" acepta expresamente que la garantía expedida para garantizar el cumplimiento se hará efectiva independientemente de que se interponga cualquier otro tipo de recurso ante instancias del orden administrativo o judicial, así como que permanecerá vigente durante la substanciación de los juicios o recursos legales que se interponga con relación a dicho contrato, hasta que sea pronunciada resolución definitiva que cause ejecutoria por la autoridad competente.

El trámite de liberación de garantía, se realizará inmediato a que se extienda la constancia de cumplimiento de obligaciones contractuales por parte de **"LA DEPENDENCIA O ENTIDAD"**, de conformidad con lo dispuesto por el artículo 81, fracción VIII del Reglamento de la **"LAASSP"**.

SÉPTIMA. OBLIGACIONES DE "EL PRESTADOR DEL SERVICIO"

- a) Entregar los bienes y prestar los servicios en las fechas o plazos y lugares específicos conforme a lo requerido en el presente contrato y anexos respectivos, para el caso de arrendamiento conceder el uso y goce de los bienes, expresando que se encuentran en óptimas condiciones de funcionamiento, mismos que serán instalados y puestos en operación.
- b) Para el caso de arrendamiento correrá bajo su cargo los costos de flete, transporte, seguro y de cualquier otro derecho que se genere, hasta el lugar de entrega de los bienes, así como el costo de su traslado de regreso al término del contrato.

- c) Cumplir con las especificaciones técnicas y de calidad y demás condiciones establecidas en el contrato respectivos anexos, así como la cotización y el requerimiento asociado a ésta;
- d) En bienes de procedencia extranjera, asumirá la responsabilidad de efectuar los trámites de importación y pagar los impuestos y derechos que se generen.
- e) Asumir su responsabilidad ante cualquier situación que pudiera generarse con motivo del presente contrato.
- f) No difundir a terceros sin autorización expresa de "LA DEPENDENCIA O ENTIDAD" la información que le sea proporcionada, inclusive después de la rescisión o terminación del presente instrumento, sin perjuicio de las sanciones administrativas, civiles y penales a que haya lugar.
- g) Proporcionar la información que le sea requerida por parte de la Secretaría de la Función Pública y el Órgano Interno de Control, de conformidad con el artículo 107 del Reglamento de la "LAASSP".

OCTAVA. OBLIGACIONES DE "LA DEPENDENCIA O ENTIDAD"

- a) Otorgar todas las facilidades necesarias, a efecto de que "EL PRESTADOR DEL SERVICIO" lleve a cabo en los términos convenidos.
- b) Sufragar el pago correspondiente en tiempo y forma, por el suministro de los bienes o prestación de los servicios o arrendamiento.
- c) Extender a "EL PRESTADOR DEL SERVICIO", en caso de que lo requiera, por conducto del Administrador del Contrato, la constancia de cumplimiento de obligaciones contractuales inmediatamente que se cumplan éstas a satisfacción expresa de dicho servidor público para que se dé trámite a la cancelación de la garantía de cumplimiento del presente contrato.

NOVENA. LUGAR, PLAZOS Y CONDICIONES DE ENTREGA DE LOS BIENES PRESTACIÓN DE LOS SERVICIOS O ARRENDAMIENTO

La entrega de los bienes o prestación de los servicios, será conforme a los plazos, condiciones y entregables establecidos por "LA DEPENDENCIA O ENTIDAD" SE PROPORCIONARÁ LA ADQUISICIÓN DE MOBILIARIO, EQUIPO E INSTRUMENTAL MÉDICO PARA EL CENTRO DE MEZCLA", PARA ESTA UNIDAD MÉDICA DE ALTA ESPECIALIDAD HOSPITAL DE ESPECIALIDADES DEL CENTRO MÉDICO NACIONAL "MANUEL ÁVILA CAMACHO" PUEBLA, ESTO ES A MÁS TARDAR EL DÍA 30 DE NOVIEMBRE DE 2022.

La entrega de los bienes o prestación de los servicios, se realizará en el domicilio señalado y en las fechas establecidas; los bienes serán recibidos previa revisión por parte del personal designado por la DIVISIÓN DE INGENIERÍA BIOMÉDICA; la inspección de los bienes consistirá en la verificación del bien, la cantidad, condiciones, especificaciones técnicas y de calidad.

Durante la recepción, los bienes estarán sujetos a una verificación visual aleatoria. En los casos en que se detecten defectos o discrepancias en la entrega o incumplimiento en las



especificaciones técnicas de los bienes, **"EL PRESTADOR DEL SERVICIO"** contará con un plazo determinado en los Anexos señalados con anterioridad, para la reposición de éstos, contadas a partir del momento de la devolución y/o la notificación por correo electrónico y/o escrito, sin costo adicional para **"LA DEPENDENCIA O ENTIDAD"**.

DÉCIMA. LICENCIAS, AUTORIZACIONES Y PERMISOS

El señalamiento de las licencias, autorizaciones y permisos que conforme a otras disposiciones sea necesario contar para la adquisición de bienes y prestación de los servicios correspondientes, cuando sean del conocimiento de la **"LA DEPENDENCIA O ENTIDAD"**

DÉCIMA PRIMERA. SEGUROS

Los seguros que, en su caso, deben otorgarse, indicando los bienes que ampararían y la cobertura de la póliza correspondiente; conforme a los Anexos Técnico y el de Términos y Condiciones contemplados en el procedimiento del cual deriva el presente Contrato.

DÉCIMA SEGUNDA. TRANSPORTE

"EL PRESTADOR DEL SERVICIO" se obliga a efectuar el transporte de los bienes objeto del presente contrato, o en su caso los insumos necesarios para la prestación del servicio, desde su lugar de origen, hasta las instalaciones de esta Unidad Médica de Alta Especialidad.

DÉCIMA TERCERA. DEVOLUCIÓN.

"LA DEPENDENCIA O ENTIDAD" procederá a la devolución del total de las entregas de los bienes a **"EL PRESTADOR DEL SERVICIO"**, cuando con posterioridad a la entrega de los bienes corregidos, se detecte que existen defectos, o cuando éstos no hayan sido repuestos. **"EL PRESTADOR DEL SERVICIO"** se obliga a responder por su cuenta y riesgo de los daños y/o perjuicios que por inobservancia o negligencia de su parte se generen.

DÉCIMA CUARTA. CALIDAD

"EL PRESTADOR DEL SERVICIO" deberá contar con la infraestructura necesaria, personal técnico especializado en el ramo, herramientas, técnicas y equipos adecuados para proporcionar los bienes o la prestación de los servicios requeridos, a fin de garantizar que el objeto de este contrato sea proporcionado con la calidad, oportunidad y eficiencia requerida para tal efecto, comprometiéndose a realizarlo a satisfacción de **"LA DEPENDENCIA O ENTIDAD"** y con estricto apego a lo establecido en las cláusulas del presente instrumento jurídico y sus respectivos anexos, así como la cotización y el requerimiento asociado a ésta.

"LA DEPENDENCIA O ENTIDAD" no estará obligada a recibir los bienes o aceptación de los servicios cuando éstos no cumplan con los requisitos establecidos en el párrafo anterior.

DÉCIMA QUINTA. DEFECTOS Y VICIOS OCULTOS



"EL PRESTADOR DEL SERVICIO" queda obligado ante **"LA DEPENDENCIA O ENTIDAD"** a responder de los defectos y vicios ocultos derivados de las obligaciones del presente contrato, así como de cualquier otra responsabilidad en que hubiere incurrido, en los términos señalados en este instrumento jurídico y sus respectivos anexos, así como la cotización y el requerimiento asociado a ésta, y/o en la legislación aplicable en la materia.

Para los efectos de la presente cláusula, se entiende por vicios ocultos los defectos que existan en los bienes o prestación de los servicios, que los hagan impropios para los usos a que se le destine o que disminuyan de tal modo este uso, que de haberlo conocido **"LA DEPENDENCIA O ENTIDAD"** no lo hubiere adquirido o los hubiere adquirido a un precio menor.

DÉCIMA SEXTA. RESPONSABILIDAD

"EL PRESTADOR DEL SERVICIO" se obliga a responder por su cuenta y riesgo de los daños y/o perjuicios que por inobservancia o negligencia de su parte lleguen a causar a **"LA DEPENDENCIA O ENTIDAD"**, con motivo de las obligaciones pactadas, o bien por los defectos o vicios ocultos en los bienes entregados o prestación de los servicios, de conformidad con lo establecido en el artículo 53 de la **"LA ASSP"**.

"EL PRESTADOR DEL SERVICIO" será directamente responsable de los daños y perjuicios que se causen a **"LA DEPENDENCIA O ENTIDAD"** y/o terceros con motivo de negligencia, impericia, dolo o mala fe, o por mal uso que haga de las instalaciones de **"LA DEPENDENCIA O ENTIDAD"**, incluyendo el mantenimiento y estará obligado a resarcir los importes que esta determine al respecto.

DÉCIMA SÉPTIMA. IMPUESTOS Y DERECHOS

Los impuestos, derechos y gastos que procedan con motivo de la adquisición de los bienes o prestación de los servicios, objeto del presente contrato, serán pagados por **"EL PRESTADOR DEL SERVICIO"**, mismos que no serán repercutidos a **"LA DEPENDENCIA O ENTIDAD"**.

"LA DEPENDENCIA O ENTIDAD" sólo cubrirá, cuando aplique, lo correspondiente al IVA, en los términos de la normatividad aplicable y de conformidad con las disposiciones fiscales vigentes.

DÉCIMA OCTAVA. PROHIBICIÓN DE CESIÓN DE DERECHOS Y OBLIGACIONES

"EL PRESTADOR DEL SERVICIO" no podrá ceder total o parcialmente los derechos y obligaciones derivados del presente contrato, a favor de cualquier otra persona física o moral, con excepción de los derechos de cobro, en cuyo caso se deberá contar con la conformidad previa y por escrito de **"LA DEPENDENCIA O ENTIDAD"** deslindando a ésta de toda responsabilidad.

DÉCIMA NOVENA. DERECHOS DE AUTOR, PATENTES Y/O MARCAS



"EL PRESTADOR DEL SERVICIO" asume la responsabilidad total en caso de que, al suministrar los bienes o prestación de los servicios o arrendamiento, objeto del presente contrato, infrinja patentes, marcas o viole otros registros de derechos de propiedad industrial a nivel nacional e internacional, por lo que, se obliga a responder personal e ilimitadamente de los daños y perjuicios que pudiera causar a "LA DEPENDENCIA O ENTIDAD" o a terceros.

En tal virtud, "EL PRESTADOR DEL SERVICIO" manifiesta en este acto bajo protesta de decir verdad, no encontrarse en ninguno de los supuestos de infracción administrativa y/o delito establecidos en la Ley Federal del Derecho de Autor ni en la Ley de la Propiedad Industrial.

En caso de que sobreviniera alguna reclamación en contra de "LA DEPENDENCIA O ENTIDAD", por cualquiera de las causas antes mencionadas, la única obligación de ésta será la de dar aviso en el domicilio previsto en el apartado de Declaraciones de este instrumento a "EL PRESTADOR DEL SERVICIO", para que éste, utilizando los medios correspondientes al caso, garantice salvaguardar a "LA DEPENDENCIA O ENTIDAD" de cualquier controversia, liberándole de toda responsabilidad de carácter civil, penal, mercantil, fiscal o de cualquier otra índole.

En caso de que "LA DEPENDENCIA O ENTIDAD" tuviese que erogar recursos por cualquiera de estos conceptos, "EL PRESTADOR DEL SERVICIO" se obliga a reembolsar de manera inmediata los recursos erogados por aquella.

VIGÉSIMA. CONFIDENCIALIDAD

"LAS PARTES" están conformes en que la información que se derive de la celebración del presente instrumento jurídico, así como toda aquella información que "LA DEPENDENCIA O ENTIDAD" entregue a "EL PRESTADOR DEL SERVICIO" tendrá el carácter de confidencial, por lo que este se compromete, de forma directa o a través de interpósita persona, a no proporcionarla o divulgarla por escrito, verbalmente o por cualquier otro medio a terceros, inclusive después de la terminación de este contrato.

La información contenida en el presente contrato es pública, de conformidad con lo dispuesto en los artículos 70 fracción XXVIII de la Ley General de Transparencia y Acceso a la Información Pública y 68 de la Ley Federal de Transparencia y Acceso a la Información Pública; sin embargo la información que proporcione "LA DEPENDENCIA O ENTIDAD" a "EL PRESTADOR DEL SERVICIO" para el cumplimiento del objeto materia del mismo, será considerada como confidencial en términos de los artículos 116 y 113, respectivamente, de los citados ordenamientos jurídicos, por lo que "EL PRESTADOR DEL SERVICIO" se compromete a recibir, proteger y guardar la información confidencial proporcionada por "LA DEPENDENCIA O ENTIDAD" con el mismo empeño y cuidado que tiene respecto de su propia información confidencial, así como hacer cumplir a todos y cada uno de los usuarios autorizados a los que les entregue o permita acceso a la información confidencial, en los términos de este instrumento.

"EL PRESTADOR DEL SERVICIO" se compromete a que la información considerada como confidencial no será utilizada para fines diversos a los autorizados con el presente contrato específico; asimismo, dicha información no podrá ser copiada o duplicada total o parcialmente en ninguna forma o por ningún medio, ni podrá ser divulgada a terceros que no sean usuarios autorizados. De esta forma, **"EL PRESTADOR DEL SERVICIO"** se obliga a no divulgar o publicar informes, datos y resultados obtenidos objeto del presente instrumento, toda vez que son propiedad de **"LA DEPENDENCIA O ENTIDAD"**.

Cuando de las causas descritas en las cláusulas de RESCISIÓN y TERMINACIÓN ANTICIPADA, del presente contrato, concluya la vigencia del mismo, subsistirá la obligación de confidencialidad sobre los bienes establecidos en este instrumento legal.

En caso de incumplimiento a lo establecido en esta cláusula, **"EL PRESTADOR DEL SERVICIO"** tiene conocimiento en que **"LA DEPENDENCIA O ENTIDAD"** podrá ejecutar o tramitar las sanciones establecidas en la **"LAASSP"** y su Reglamento, así como presentar las denuncias correspondientes de conformidad con lo dispuesto por el Libro Segundo, Título Noveno, Capítulos I y II del Código Penal Federal y demás normatividad aplicable.

De igual forma, **"EL PRESTADOR DEL SERVICIO"** se compromete a no alterar la información confidencial, a llevar un control de su personal y hacer de su conocimiento las sanciones que se aplicarán en caso de incumplir con lo dispuesto en esta cláusula, por lo que, en su caso, se obliga a notificar a **"LA DEPENDENCIA O ENTIDAD"** cuando se realicen actos que se consideren como ilícitos, debiendo dar inicio a las acciones legales correspondientes y sacar en paz y a salvo a **"LA DEPENDENCIA O ENTIDAD"** de cualquier proceso legal.

"EL PRESTADOR DEL SERVICIO" se obliga a poner en conocimiento de **"LA DEPENDENCIA O ENTIDAD"** cualquier hecho o circunstancia que en razón de los bienes y servicios prestados sea de su conocimiento y que pueda beneficiar o evitar un perjuicio a la misma.

Asimismo, **"EL PRESTADOR DEL SERVICIO"** no podrá, con motivo del suministro de los bienes o prestación de los servicios que realice a **"LA DEPENDENCIA O ENTIDAD"**, utilizar la información a que tenga acceso, para asesorar, patrocinar o constituirse en consultor de cualquier persona que tenga relaciones directas o indirectas con el objeto de las actividades que lleve a cabo.

VIGÉSIMA PRIMERA. ADMINISTRACIÓN, VERIFICACIÓN, SUPERVISIÓN Y ACEPTACIÓN DE LOS BIENES O SERVICIOS O ARRENDAMIENTO

"LA DEPENDENCIA O ENTIDAD" designa como responsable de administrar y vigilar el cumplimiento del presente contrato a la **ING. HANS ULRICH LAU CRUZ, JEFE DIVISIÓN DE INGENIERÍA BIOMÉDICA**, con el objeto de verificar el óptimo cumplimiento del mismo, por lo que indicará a **"EL PRESTADOR DEL SERVICIO"** las observaciones que se estimen pertinentes, quedando éste obligado a corregir las anomalías que le sean indicadas, así como deficiencias en la entrega de los bienes o prestación de los servicios o de su personal.

Asimismo, **"LA DEPENDENCIA O ENTIDAD"** sólo aceptará los bienes o prestación de los servicios materia del presente contrato y autorizará el pago de los mismos previa verificación de las especificaciones requeridas, de conformidad con lo especificado en el presente contrato y sus correspondientes anexos, así como la cotización y el requerimiento asociado a ésta.

Los bienes o prestación de los servicios serán recibidos previa revisión del administrador del contrato; la inspección de los bienes consistirá en la verificación del cumplimiento de las especificaciones técnicas establecidas en el contrato y en su caso en los anexos respectivos, así como la cotización y el requerimiento asociado a ésta.

En tal virtud, **"EL PRESTADOR DEL SERVICIO"** manifiesta expresamente su conformidad de que hasta en tanto no se cumpla de conformidad con lo establecido en el párrafo anterior, los bienes o prestación de los servicios o arrendamiento, no se tendrán por aceptados por parte de **"LA DEPENDENCIA O ENTIDAD"**.

"LA DEPENDENCIA O ENTIDAD", a través administrador del contrato o a través del personal que para tal efecto designe, podrá rechazar los bienes si no reúnen las especificaciones y alcances establecidos en este contrato y en su Anexo Técnico y en correspondiente a Términos y Condiciones, obligándose **"EL PRESTADOR DEL SERVICIO"** en este supuesto a entregarlos nuevamente bajo su exclusiva responsabilidad y sin costo adicional para **"LA DEPENDENCIA O ENTIDAD"**.

VIGÉSIMA SEGUNDA. DEDUCCIONES

En caso de que **"EL PRESTADOR DEL SERVICIO"** incurra en incumplimiento de cualquiera de sus obligaciones contractuales de forma parcial o deficiente a lo estipulado en las cláusulas del presente contrato y sus respectivos anexos, así como la cotización y el requerimiento asociado a ésta, **"LA DEPENDENCIA O ENTIDAD"** por conducto del administrador del contrato aplicará una deducción del 2.5% (DOS PUNTO CINCO POR CIENTO DIARIO) sobre el monto de los bienes proporcionados en forma parcial o deficientemente (o los días de atraso en el inicio de la prestación del servicio o del arrendamiento), los montos a deducir se aplicarán en el CFDI o factura electrónica que **"EL PRESTADOR DEL SERVICIO"** presente para su cobro, en el pago que se encuentre en trámite o bien en el siguiente pago.

En caso de no existir pagos pendientes, la deducción se aplicará sobre la garantía de cumplimiento del contrato siempre y cuando **"EL PROVEEDOR"** no realice el pago de la misma y para el caso de que la garantía no sea suficiente para cubrir la deducción correspondiente, **"EL PRESTADOR DEL SERVICIO"** realizará el pago de la deductiva a través del esquema e5cinco Pago Electrónico de Derechos, Productos y Aprovechamientos (DPA's), a favor de la Tesorería de la Federación.

Lo anterior, en el entendido de que se cumpla con el objeto de este contrato de forma inmediata, conforme a lo acordado. En caso contrario, **"LA DEPENDENCIA O ENTIDAD"** podrá iniciar en cualquier momento posterior al incumplimiento, el procedimiento de rescisión del contrato,

considerando la gravedad del incumplimiento y los daños y perjuicios que el mismo pudiera ocasionar a los intereses del Estado, representados por **"LA DEPENDENCIA O ENTIDAD"**.

Las deducciones económicas se aplicarán sobre la cantidad indicada sin incluir el IVA.

La notificación y cálculo de las deducciones correspondientes las realizará el administrador del contrato de **"LA DEPENDENCIA O ENTIDAD"**.

Cuando el monto total de aplicación de deducciones alcance el 20% (veinte por ciento) del monto total del contrato, se iniciará el procedimiento de rescisión.

VIGÉSIMA TERCERA. PENAS CONVENCIONALES

En caso de que **"EL PRESTADOR DEL SERVICIO"** presente atraso en el cumplimiento de cualquiera de sus obligaciones pactadas para la adquisición de los bienes o prestación de los servicios o arrendamiento, objeto del presente contrato, **"LA DEPENDENCIA O ENTIDAD"**, por conducto del administrador del contrato podrá aplicar una pena convencional equivalente al **2.5% (DOS PUNTO CINCO POR CIENTO DIARIO)**, de atraso sobre el monto de los bienes no proporcionados o atraso en el inicio de la prestación de los servicios oportunamente.

Por lo anterior, el pago de la adquisición o prestación de los servicios o arrendamiento quedará condicionado, proporcionalmente, al pago que **"EL PRESTADOR DEL SERVICIO"** deba efectuar por concepto de penas convencionales por atraso, en el entendido de que si el contrato es rescindido en términos de lo previsto en la CLÁUSULA DE RESCISIÓN, no procederá el cobro de dichas penas ni la contabilización de las mismas al hacer efectiva la garantía de cumplimiento del contrato.

El pago de la pena deberá efectuarse a través del esquema e5cinco Pago Electrónico de Derechos, Productos y Aprovechamientos (DPA's), a favor del Instituto Mexicano del Seguro Social, sin que la acumulación de esta pena exceda el equivalente al monto total de la garantía de cumplimiento del contrato y se aplicará sobre el monto proporcional sin incluir el IVA.

Cuando la suma de las penas convencionales exceda el monto total de la garantía de cumplimiento del presente contrato, se iniciará el procedimiento de rescisión del mismo, en los términos del artículo 54 de la **"LAASSP"**.

Independientemente de la aplicación de la pena convencional a que hace referencia el párrafo que antecede, se aplicarán además cualquiera otra que la **"LAASSP"** establezca.

Esta pena convencional no descarta que **"LA DEPENDENCIA O ENTIDAD"** en cualquier momento posterior al incumplimiento determine procedente la rescisión del contrato, considerando la gravedad de los daños y perjuicios que el mismo pudiera ocasionar a los intereses de **"LA DEPENDENCIA O ENTIDAD"**.

MÉXICO
GOBIERNO DE LA REPÚBLICA



INSTITUTO MEXICANO DEL SEGURO SOCIAL
UNIDAD MÉDICA DE ALTA ESPECIALIDAD
HOSPITAL DE ESPECIALIDADES
DEL CENTRO MÉDICO NACIONAL
"MANUEL ÁVILA CAMACHO" PUEBLA

CONTRATO No.
BIE-T-22-EP-0109-0073
LICITACIÓN PÚBLICA
INTERNACIONAL BAJO
COBERTURA DE TRATADOS
ELECTRÓNICA
LA-050GYR046-E147-2022
MOBILIARIO, EQUIPO E
INSTRUMENTAL MÉDICO PARA EL
CENTRO DE MEZCLA

En caso que sea necesario llevar a cabo la rescisión administrativa del contrato, la aplicación de la garantía de cumplimiento será por el monto total de las obligaciones garantizadas.

La penalización tendrá como objeto resarcir los daños y perjuicios ocasionados a **"LA DEPENDENCIA O ENTIDAD"** por el atraso en el cumplimiento de las obligaciones estipuladas en el presente contrato.

La notificación y cálculo de la pena convencional, corresponde al administrador o el supervisor del contrato de **"LA DEPENDENCIA O ENTIDAD"**.

VIGÉSIMA CUARTA. SANCIONES ADMINISTRATIVAS

Cuando **"EL PRESTADOR DEL SERVICIO"** incumpla con sus obligaciones contractuales por causas imputables a éste, y como consecuencia, cause daños y/o perjuicios graves a **"LA DEPENDENCIA O ENTIDAD"**, o bien, proporcione información falsa, actúe con dolo o mala fe en la celebración del presente contrato o durante la vigencia del mismo, por determinación de la Secretaría de la Función Pública, se podrá hacer acreedor a las sanciones establecidas en la **"LAASSP"**, en los términos de los artículos 59, 60 y 61 de dicho ordenamiento legal y 109 al 115 de su Reglamento.

VIGÉSIMA QUINTA. SANCIONES APLICABLES Y TERMINACIÓN DE LA RELACIÓN CONTRACTUAL

"LA DEPENDENCIA O ENTIDAD", de conformidad con lo establecido en los artículos 53, 53 Bis, 54 y 54 Bis de la **"LAASSP"**, y 86 segundo párrafo, 95 al 100 y 102 de su Reglamento, aplicará sanciones, o en su caso, llevará a cabo la cancelación de partidas total o parcialmente o la rescisión administrativa del contrato.

VIGÉSIMA SÉXTA. RELACIÓN LABORAL

"EL PRESTADOR DEL SERVICIO" reconoce y acepta ser el único patrón del personal que ocupe con motivo del suministro objeto de este contrato, así como el responsable de las obligaciones derivadas de las disposiciones legales y demás ordenamientos en materia de trabajo y seguridad social. Asimismo, **"EL PRESTADOR DEL SERVICIO"** conviene en responder de todas las reclamaciones que sus trabajadores presenten en su contra o en contra de **"LA DEPENDENCIA O ENTIDAD"**, en relación con el suministro materia de este contrato.

VIGÉSIMA SÉPTIMA. EXCLUSIÓN LABORAL

"LAS PARTES" convienen en que **"LA DEPENDENCIA O ENTIDAD"** no adquiere ninguna obligación de carácter laboral con **"EL PRESTADOR DEL SERVICIO"** ni con los elementos que éste utilice para el suministro de los bienes o prestación de los servicios o arrendamiento objeto del presente contrato, por lo cual no se le podrá considerar como patrón ni como un sustituto. En particular el personal se entenderá relacionado exclusivamente con la o las personas que lo emplearon y por ende cada una de ellas asumirá su responsabilidad por dicho concepto.

Igualmente, y para este efecto y cualquiera no previsto, **"EL PRESTADOR DEL SERVICIO"** exime expresamente a **"LA DEPENDENCIA O ENTIDAD"** de cualquier responsabilidad laboral, civil, penal, de seguridad social o de otra especie que, en su caso, pudiera llegar a generarse sin embargo, si **"LA DEPENDENCIA O ENTIDAD"** tuviera que realizar alguna erogación por alguno de los conceptos que anteceden, **"EL PRESTADOR DEL SERVICIO"** se obliga a realizar el reembolso e indemnización correspondiente.

Por lo anterior, **"LAS PARTES"** reconocen expresamente en este acto que **"LA DEPENDENCIA O ENTIDAD"** no tiene nexo laboral alguno con **"EL PRESTADOR DEL SERVICIO"**, por lo que éste último libera a **"LA DEPENDENCIA O ENTIDAD"** de toda responsabilidad relativa a cualquier accidente o enfermedad que pudiera sufrir o contraer cualquiera de sus trabajadores durante el desarrollo de sus labores o como consecuencia de ellos, así como de cualquier responsabilidad que resulte de la aplicación de la Ley Federal del Trabajo, de la Ley del Seguro Social, de la Ley del Instituto del Fondo Nacional de la Vivienda para los Trabajadores y/o cualquier otra aplicable, derivada de la entrega de los bienes o prestación de los servicios materia de este contrato.

VIGÉSIMA OCTAVA. SUSPENSIÓN DEL SUMINISTRO DE LOS BIENES O PRESTACIÓN DE LOS SERVICIOS O ARRENDAMIENTO.

Cuando en la entrega de los bienes o prestación de los servicios o arrendamiento, se presente caso fortuito o de fuerza mayor, **"LA DEPENDENCIA O ENTIDAD"** bajo su responsabilidad, podrá de resultar aplicable conforme a la normatividad en la materia, suspender el suministro de los bienes o la prestación de los servicios, en cuyo caso únicamente se pagarán aquellos que hubiesen sido efectivamente recibidos por **"LA DEPENDENCIA O ENTIDAD"**.

Cuando la suspensión obedezca a causas imputables a **"LA DEPENDENCIA O ENTIDAD"**, a solicitud escrita de **"EL PRESTADOR DEL SERVICIO"**, cubrirá los gastos no recuperables, durante el tiempo que dure esta suspensión, para lo cual **"EL PRESTADOR DEL SERVICIO"** deberá presentar dentro de los 30 (treinta) días naturales siguientes de la notificación del término de la suspensión, la factura y documentación de los gastos no recuperables en que haya incurrido, siempre que estos sean razonables, estén debidamente comprobados y se relacionen directamente con el contrato.

"LA DEPENDENCIA O ENTIDAD-" Pagará los gastos no recuperables, en moneda nacional (pesos mexicanos), dentro de los 45 (cuarenta y cinco) días naturales posteriores a la presentación de la solicitud debidamente fundada y documentada de **"EL PROVEEDOR"**, así como del CFDI o factura electrónica respectiva y documentación soporte.

En caso de que **"EL PRESTADOR DEL SERVICIO"** no presente en tiempo y forma la documentación requerida para el trámite de pago, la fecha de pago se recorrerá el mismo número de días que dure el retraso.

El plazo de suspensión será fijado por **"LA DEPENDENCIA O ENTIDAD"**, a cuyo término en su caso, podrá iniciarse la terminación anticipada del presente contrato, o bien, podrá continuar

produciendo todos los efectos legales, una vez que hayan desaparecido las causas que motivaron dicha suspensión.

VIGÉSIMA NOVENA. RESCISIÓN

"LA DEPENDENCIA O ENTIDAD" podrá en cualquier momento rescindir administrativamente el presente contrato y hacer efectiva la fianza de cumplimiento, cuando "EL PRESTADOR DEL SERVICIO" incurra en incumplimiento de sus obligaciones contractuales, sin necesidad de acudir a los tribunales competentes en la materia, por lo que, de manera enunciativa, más no limitativa, se entenderá por incumplimiento:

- a) Si incurre en responsabilidad por errores u omisiones en su actuación;
- b) Si incurre en negligencia en el suministro de los bienes o prestación de los servicios objeto del presente contrato, sin justificación para "LA DEPENDENCIA O ENTIDAD";
- c) Si transfiere en todo o en parte las obligaciones que deriven del presente contrato a un tercero ajeno a la relación contractual;
- d) Si cede los derechos de cobro derivados del contrato, sin contar con la conformidad previa y por escrito de "LA DEPENDENCIA O ENTIDAD";
- e) Si suspende total o parcialmente y sin causa justificada la entrega de los bienes o prestación de los servicios o arrendamiento del presente contrato o no les otorga la debida atención conforme a las instrucciones de "LA DEPENDENCIA O ENTIDAD";
- f) Si no suministra los bienes o prestación de los servicios en tiempo y forma conforme a lo establecido en el presente contrato y sus respectivos anexos, así como la cotización y el requerimiento asociado a ésta;
- g) Si no proporciona a "LA DEPENDENCIA O ENTIDAD" o a las dependencias que tengan facultades, los datos necesarios para la inspección, vigilancia y supervisión del suministro de los bienes objeto o prestación de los servicios o arrendamiento del presente contrato;
- h) Si cambia de nacionalidad e invoca la protección de su gobierno contra reclamaciones y órdenes de "LA DEPENDENCIA O ENTIDAD";
- i) Si es declarado en concurso mercantil por autoridad competente o por cualquier otra causa distinta o análoga que afecte su patrimonio;
- j) Si no acepta pagar penalizaciones o no repara los daños o pérdidas, por argumentar que no le son directamente imputables, sino a uno de sus asociados o filiales o a cualquier otra causa que no sea de fuerza mayor o caso fortuito;
- k) Si no entrega dentro de los 10 (diez) días naturales siguientes a la fecha de firma del presente contrato, la garantía de cumplimiento del mismo;
- l) Si la suma de las penas convencionales excede el monto total de la garantía de cumplimiento del contrato y/o de las deducciones alcanzan el 20% (veinte por ciento) del monto total de este instrumento jurídico;
- m) Si "EL PRESTADOR DEL SERVICIO" no suministra los bienes o prestación de los servicios objeto de este contrato de acuerdo con las normas, la calidad, eficiencia y especificaciones requeridas por "LA DEPENDENCIA O ENTIDAD" conforme a las cláusulas del presente contrato y sus respectivos anexos, así como la cotización y el requerimiento asociado a ésta;



- n) Si divulga, transfiere o utiliza la información que conozca en el desarrollo del cumplimiento del objeto del presente contrato, sin contar con la autorización de **"LA DEPENDENCIA O ENTIDAD"** en los términos de lo dispuesto en la cláusula DÉCIMA OCTAVA del presente instrumento jurídico;
- o) Si se comprueba la falsedad de alguna manifestación contenida en el apartado de sus declaraciones del presente contrato;
- p) Cuando **"EL PRESTADOR DEL SERVICIO"** y/o su personal, impidan el desempeño normal de labores de **"LA DEPENDENCIA O ENTIDAD"**, durante el suministro de los bienes, por causas distintas a la naturaleza del objeto del mismo;
- q) Cuando exista conocimiento y se corrobore mediante resolución definitiva de autoridad competente que **"EL PRESTADOR DEL SERVICIO"** incurrió en violaciones en materia penal, civil, fiscal, mercantil o administrativa que redunde en perjuicio de los intereses de **"LA DEPENDENCIA O ENTIDAD"** en cuanto al cumplimiento oportuno y eficaz en la entrega de los bienes objeto o prestación de los servicios del presente contrato; y
- r) En general, incurra en incumplimiento total o parcial de las obligaciones que se estipulen en el presente contrato o de las disposiciones de la **"LAASSP"** y su Reglamento.

Para el caso de optar por la rescisión del contrato, **"LA DEPENDENCIA O ENTIDAD"** comunicará por escrito a **"EL PRESTADOR DEL SERVICIO"** el incumplimiento en que haya incurrido, para que en un término de 5 (cinco) días hábiles contados a partir de la notificación, exponga lo que a su derecho convenga y aporte en su caso las pruebas que estime pertinentes.

Transcurrido dicho término **"LA DEPENDENCIA O ENTIDAD"**, en un plazo de 15 (quince) días hábiles siguientes, tomando en consideración los argumentos y pruebas que hubiere hecho **"EL PRESTADOR DEL SERVICIO"**, determinará de manera fundada y motivada dar o no por rescindido el contrato, y comunicará a **"EL PRESTADOR DEL SERVICIO"** dicha determinación dentro del citado plazo.

Cuando se rescinda el contrato, se formulará el finiquito correspondiente, a efecto de hacer constar los pagos que deba efectuar **"LA DEPENDENCIA O ENTIDAD"** por concepto del contrato hasta el momento de rescisión.

Iniciado un procedimiento de conciliación **"LA DEPENDENCIA O ENTIDAD"** podrá suspender el trámite del procedimiento de rescisión.

Si previamente a la determinación de dar por rescindido el contrato se entregaran los bienes o prestación de los servicios, el procedimiento iniciado quedará sin efecto, previa aceptación y verificación de **"LA DEPENDENCIA O ENTIDAD"** de que continúa vigente la necesidad de los bienes o prestación de los servicios o arrendamiento, aplicando, en su caso, las penas convencionales correspondientes.

"LA DEPENDENCIA O ENTIDAD" podrá determinar no dar por rescindido el contrato, cuando durante el procedimiento advierta que la rescisión del mismo pudiera ocasionar algún daño o afectación a las funciones que tiene encomendadas. En este supuesto, **"LA DEPENDENCIA O**



ENTIDAD elaborará un dictamen en el cual justifique que los impactos económicos o de operación que se ocasionarían con la rescisión del contrato resultarían más inconvenientes.

Al no dar por rescindido el contrato, **"LA DEPENDENCIA O ENTIDAD"** establecerá con **"EL PRESTADOR DEL SERVICIO"** otro plazo, que le permita subsanar el incumplimiento que hubiere motivado el inicio del procedimiento. El convenio modificadorio que al efecto se celebre deberá atender a las condiciones previstas por los dos últimos párrafos del artículo 52 de la **"LAASSP"**.

Cuando se presente cualquiera de los casos mencionados, **"LA DEPENDENCIA O ENTIDAD"** quedará expresamente facultada para optar por exigir el cumplimiento del contrato, aplicando las penas convencionales y/o rescindirlo, siendo esta situación una facultad potestativa.

Si se llevara a cabo la rescisión del contrato, y en el caso de que a **"EL PRESTADOR DEL SERVICIO"** se le hubieran entregado pagos progresivos, éste deberá de reintegrarlos más los intereses correspondientes, conforme a lo indicado en el artículo 51 párrafo cuarto, de la **"LAASSP"**.

Los intereses se calcularán sobre el monto de los pagos progresivos efectuados y se computarán por días naturales desde la fecha de su entrega hasta la fecha en que se pongan efectivamente las cantidades a disposición de **"LA DEPENDENCIA O ENTIDAD"**.

"EL PRESTADOR DEL SERVICIO" será responsable por los daños y perjuicios que le cause a **"LA DEPENDENCIA O ENTIDAD"**.

TRIGÉSIMA. TERMINACIÓN ANTICIPADA

"LA DEPENDENCIA O ENTIDAD" podrá dar por terminado anticipadamente el presente contrato, cuando concurren razones de interés general o bien cuando por causas justificadas se extinga la necesidad de requerir los bienes o prestación de los servicios o arrendamiento originalmente contratados, y se demuestre que de continuar con el cumplimiento de las obligaciones pactadas, se ocasionaría algún daño o perjuicio a **"LA DEPENDENCIA O ENTIDAD"**, o se determine la nulidad total o parcial de los actos que dieron origen al contrato con motivo de una resolución de una inconformidad o intervención de oficio emitida por la Secretaría de la Función Pública, lo que bastará sea comunicado a **"EL PRESTADOR DEL SERVICIO"** con 30 (treinta) días naturales anteriores al hecho. En este caso, **"LA DEPENDENCIA O ENTIDAD"** a solicitud escrita de **"EL PRESTADOR DEL SERVICIO"** cubrirá los gastos no recuperables, siempre que estos sean razonables estén debidamente comprobados y relacionados directamente con el contrato.

TRIGÉSIMA PRIMERA. DISCREPANCIAS



"LAS PARTES" convienen que, en caso de discrepancia entre la solicitud de cotización, la propuesta económica de "EL PRESTADOR DEL SERVICIO" y el presente contrato, prevalecerá lo establecido en la solicitud de cotización respectiva, de conformidad con lo dispuesto por el artículo 81 fracción IV, del Reglamento de la "LAASSP".

TRIGÉSIMA SEGUNDA. CONCILIACIÓN.

"LAS PARTES" acuerdan que para el caso de que se presenten desavenencias derivadas de la ejecución y cumplimiento del presente contrato se someterán al procedimiento de conciliación establecido en los artículos 77, 78, 79 de la Ley de Adquisiciones, Arrendamientos y Servicios del Sector Público, y 126 al 136 de su Reglamento y al Decreto por el que se establecen las acciones administrativas que deberá implementar la Administración Pública Federal para llevar a cabo la conciliación o la celebración de convenios o acuerdos previstos en las leyes respectivas como medios alternativos de solución de controversias, publicado en el Diario Oficial de la Federación el 29 de abril de 2016.

La solicitud de conciliación se presentará mediante escrito, el cual contendrá los requisitos contenidos en el artículo 15 de la Ley Federal de Procedimiento Administrativo, además, hará referencia al número de contrato, al servidor público encargado de su administración, objeto, vigencia y monto del contrato, señalando, en su caso, sobre la existencia de convenios modificatorios, debiendo adjuntar copia de los instrumentos consensuales debidamente suscritos.

TRIGÉSIMA TERCERA. DOMICILIOS

"LAS PARTES" señalan como sus domicilios legales para todos los efectos a que haya lugar y que se relacionan en el presente contrato, los que se indican en el apartado de Declaraciones, por lo que cualquier notificación judicial o extrajudicial, emplazamiento, requerimiento o diligencia que en dichos domicilios se practique, será enteramente válida, al tenor de lo dispuesto en el Título Tercero del Código Civil Federal y sus correlativos en los Estados de la República Mexicana.

TRIGÉSIMA CUARTA. ANEXOS

- Anexo 1 Especificaciones, Características, Precio y Cantidad total de bienes.
- Anexo Oficio de Liberación de Inversión

TRIGÉSIMA QUINTA. LEGISLACIÓN APLICABLE

"LAS PARTES" se obligan a sujetarse estrictamente para el suministro de bienes o prestación de los servicios o arrendamiento objeto del presente contrato a todas y cada una de las cláusulas que lo integran, así como la cotización y el requerimiento asociado a ésta, a la Ley de Adquisiciones, Arrendamientos y Servicios del Sector Público, su Reglamento; al Código Civil Federal; la Ley Federal de Procedimiento Administrativo; al Código Federal de Procedimientos Civiles; a la Ley Federal de Presupuesto y Responsabilidad Hacendaria y su Reglamento, el



Acuerdo por el que se expide el protocolo de actuación en materia de contrataciones públicas, otorgamiento y prórroga de licencias, permisos, autorizaciones y concesiones y a las demás disposiciones jurídicas aplicables.

TRIGÉSIMA SEXTA. JURISDICCIÓN

"LAS PARTES" convienen que, para la interpretación y cumplimiento de este contrato, así como para lo no previsto en el mismo, se someterán a la jurisdicción y competencia de los Tribunales Federales en la Ciudad de Puebla, renunciando expresamente al fuero que pudiera corresponderles en razón de su domicilio actual o futuro.

FIRMANTES O SUSCRIPCIÓN.

Por lo anteriormente expuesto, tanto "LA DEPENDENCIA O ENTIDAD" como "EL PRESTADOR DEL SERVICIO", declaran estar conformes y bien enterados de las consecuencias, valor y alcance legal de todas y cada una de las estipulaciones que el presente instrumento jurídico contiene, por lo que lo ratifican y firman en la Ciudad de Puebla, Puebla, el día 15 de Noviembre de 2022.

POR: "LA DEPENDENCIA O ENTIDAD"

NOMBRE	CARGO	FIRMA
<u>DR. JOSÉ ÁLVARO PARRA SALAZAR</u>	<u>DIRECTOR Y REPRESENTANTE LEGAL</u>	
<u>L.A.P. MARGARITA LAURA CERÓN LINARES</u>	<u>DIRECTORA ADMINISTRATIVA</u>	
<u>ING. HANS ULRICH LAU CRUZ</u>	<u>JEFE DE LA DIVISIÓN DE INGENIERÍA BIOMÉDICA</u>	

POR: "EL PRESTADOR DEL SERVICIO"

NOMBRE	R.F.C.	FIRMA
<u>DISTRIBUIDORA INTERNACIONAL HOSPITALARIA S.A. DE C.V. BENNY GEOVANNY ROJAS REYES</u>	<u>DIH020515AZA</u>	

MÉXICO
GOBIERNO DE LA REPÚBLICA



INSTITUTO MEXICANO DEL SEGURO SOCIAL
UNIDAD MÉDICA DE ALTA ESPECIALIDAD
HOSPITAL DE ESPECIALIDADES
DEL CENTRO MÉDICO NACIONAL
"MANUEL ÁVILA CAMACHO" PUEBLA

CONTRATO No.
BIE-T-22-EP-0109-0073
LICITACIÓN PÚBLICA INTERNACIONAL
BAJO COBERTURA DE TRATADOS
ELECTRÓNICA
LA-050GYR046-E147-2022
MOBILIARIO, EQUIPO E INSTRUMENTAL
MÉDICO PARA EL CENTRO DE MEZCLA

ANEXO 1 (UNO)

VIGENCIA: 01-NOV-2022 AL 31-DIC-2022

DISTRIBUIDORA INTERNACIONAL HOSPITALARIA S.A DE C.V.

No. PROV.
00006265

MOBILIARIO, EQUIPO E INSTRUMENTAL MÉDICO PARA EL CENTRO DE MEZCLA

NUM	GPO	GEN	ESP	DIF	VAR	DESCRIPCION	CLAVE PREI	MAX	PRECIO OFERTADO SIN IVA	MARCA	PROCEDENCIA	IMPORTE ASIG
1	511	836	0505	00	01	SILLON GIRATORIO DE RESPALDO BAJO TAPIZADO EN PIEL SINTETICA CON PISTON NEUMATICO	'000000000020015	2	\$4,200.00	HERLIS	MEXICO	8,400.00
2	515	619	1244	00	01	MESA ALTA DE 150 CM CON CUBIERTA DE ACERO INOXIDABLE	'000000000020031	1	\$10,312.00	HERLIS	MEXICO	10,312.00
3	515	619	1254	00	01	MESA ALTA DE 180 CM CON CUBIERTA DE ACERO INOXIDABLE	'000000000020032	5	\$11,000.00	HERLIS	MEXICO	55,000.00
4	519	104	0541	00	01	BANCA EN TANDEM PARA 3 LUGARES	'000000000020049	2	\$7,280.00	HERLIS	MEXICO	14,560.00
5	519	315	0059	00	01	ESCALERA DE TIJERA DE 3 PELDAÑOS	'000000000020060	2	\$1,513.00	HERLIS	MEXICO	3,026.00
6	517	013	0087	00	01	ALACENA ALTA DE 90 CM	'000000000020084	1	\$3,300.00	HERLIS	MEXICO	3,300.00
7	517	609	5604	00	01	MESA LISA DE 150 CM	'000000000020110	1	\$14,142.00	HERLIS	MEXICO	14,142.00
8	513	191	0887	00	01	CARRO PARA ROPA LIMPIA	'000000000020138	1	\$6,188.00	HERLIS	MEXICO	6,188.00
9	513	546	0061	00	01	JABONERA DE PEDAL	'000000000020153	6	\$10,518.00	HERLIS	MEXICO	63,108.00
10	513	621	2826	00	01	MESA PASTEUR	'000000000020187	9	\$4,070.00	HERLIS	MEXICO	36,630.00
											IMPORTE TOTAL	214,666.00
											GARANTÍA	21,466.60

IMPORTES CON LETRA:

IMPORTE TOTAL: DOSCIENTOS CATORCE MIL SEISCIENTOS SESENTA Y SEIS PESOS 00/100 M.N.

IMPORTE GARANTÍA: VEINTIÚN MIL CUATROCIENTOS SESENTA Y SEIS PESOS 60/100 M.N.

Los aspectos jurídicos del presente documento fueron validados por la persona titular de la División de Asunto de Jurídicos UMAE Hospital de Especialidades del C.M.N." Manuel Ávila Camacho" Instituto Mexicano del Seguro Social Puebla, en cumplimiento a lo dispuesto en el numeral 8.1.4 párrafo séptimo, del Manual de Organizaciones de las Unidades Médicas de Alta Especialidad, con base en el dictamen elaborado por la Oficina Consultiva. En consecuencia se registra bajo el número:
La validación jurídica se efectuó sin prejuzgar sobre la justificación, procedimiento, términos y condiciones de la contratación, ni del resultado de la investigación de mercado correspondiente ni se pronuncia y/o viabilidad de los aspectos técnicos, económicos y las demás circunstancias que determinaron procedentes las áreas requerentes, técnicas y/o contratantes de la UMAE.



Arq. Jesús Acosta Rodríguez
Coordinador de Infraestructura Inmobiliaria
Presente

Ciudad de México, a 21 de julio de 2022

Oficio de solicitud del área requirente: 095384611G10/0902
La Coordinación de Infraestructura Inmobiliaria, solicita la cancelación del Oficio de Liberación de Inversión (OLI) No. BMI22/113/0624 por un monto de \$3,077,602.33, posteriormente transferencia compensada de recursos presupuestales provenientes de la Unidad Responsable del Gasto (URG) Nivel Central con destino a la URG H Especialidades CMN Gral. Div. Manuel Ávila Camacho Puebla por un monto de \$1,538,328.18; asimismo la emisión de un nuevo OLI por un monto idéntico; referente al presupuesto 2022 del Programa Equipo Asociado a Obra, para la adquisición de 109 bienes, correspondientes a la cartera señalada a continuación.

Capítulo: Equipamiento

Oficio de Liberación de Inversión 2022

No. 099001/6B3000/6B30/BMI22/ 760 / 2064

Descripción de Cartera del Programa o Proyecto de Inversión (PPI) de la SHCP

Nombre de Cartera: Construcción de un Centro de Mezclas en la UMAE HE CMN, Puebla.

Clave de Cartera:	2150CYR0055	Programa presupuestario:	012
No. de solicitud:	63783	Fuente financiamiento:	4
Unidad Responsable:	GYR	Importe del calendario fiscal:	34,640,175.00
Modalidad:	K	Localización geográfica:	21 Puebla

Información del HCT del IMSS

Tipo OLI:	Adquisición
Proyecto PREI:	21220004
Acuerdos:	ACDO.AS3.HCT.270422/105.P.DF ACDO.AS3.HCT.280916/255.P.DF
Asignación presupuestaria:	29,081,521.00
Nombre del PPI:	ppl de Infraestructura

Autorización de asignación del Oficio de Liberación de Inversión (OLI) 2022

Se emite el presente OLI de conformidad a los artículos 35 y 48 de la Ley Federal de Presupuesto y Responsabilidad Hacendaria; 156 fracción II y 156-A de su Reglamento; 25 y 45 de la Ley de Adquisiciones, Arrendamientos y Servicios del Sector Público, el numeral 7.1.2.1 del Manual de Organización de la Dirección de Finanzas, numeral 7.5.11 de la Norma Presupuestaria del Instituto Mexicano del Seguro Social y al oficio circular No. 099001/6B3000/6B30/0409 signado por el Coordinador de Presupuesto e Información Programática en julio de 2021, lo anterior para dar inicio a las gestiones de Adquisición de Equipamiento del Programa de Inversión Física 2022.

Unidad Responsable del Gasto (URG): 221901 H Especialidades CMN Gral. Div. Manuel Avila Camacho Puebla

Número de bienes: 109

Monto original con IVA: 1,538,328.18

(un millón quinientos treinta y ocho mil trescientos veintiocho pesos 18/100 m.n.)

Detalle No. OLI
113/0624 Sustituido

Por tanto, la URG será la ejecutora de los recursos señalados con base en los artículos 8 y 148 del Reglamento Interior del Instituto Mexicano del Seguro Social (IMSS) y el numeral 7.5.17 de la Norma Presupuestaria del IMSS.

Atentamente,
El Titular

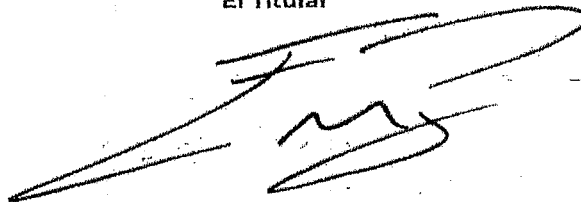

Mtro. Eliécer Moreno Peralta

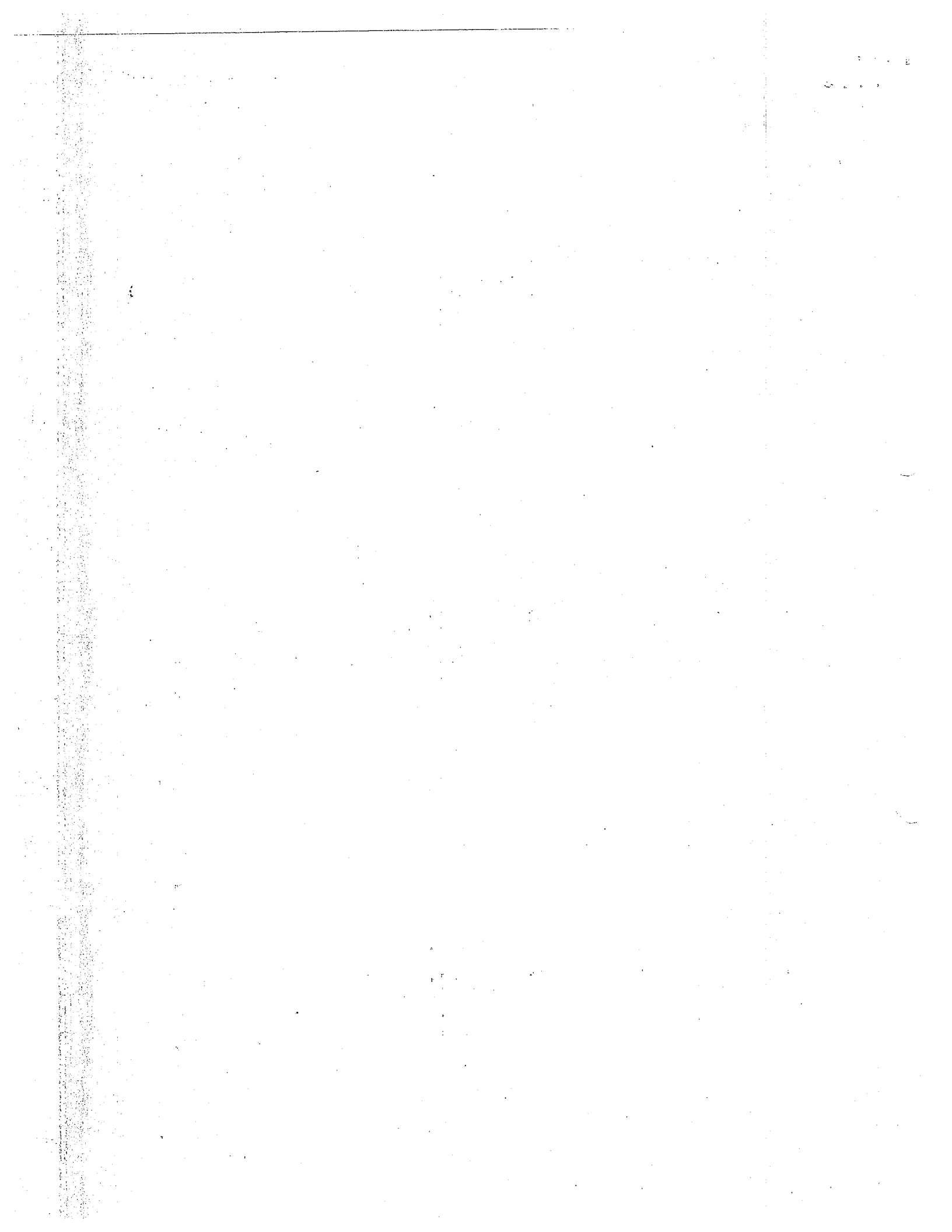

Arq. Jesús Acosta Rodríguez
Coordinador de Infraestructura Inmobiliaria
Presente

Ciudad de México, a 21 de julio de 2022

Oficio de solicitud del área requirente: 095384611G10/0902

La Coordinación de Infraestructura Inmobiliaria, solicita la cancelación del Oficio de Liberación de Inversión (OLI) No. BM122/13/0624 por un monto de \$3,077,602.33, posteriormente transferencia dispensada de recursos presupuestales provenientes de la Unidad Responsable del Gasto (URC) Nivel Central con destino a la URC H Especialidades CMN Gral. Div. Manuel Ávila Camacho Puebla por un monto de \$1,538,328.18; asimismo la emisión de un nuevo OLI por un monto idéntico; referente al presupuesto 2022 del Programa Equipo Asociado a Obra, para la adquisición de 109 bienes, correspondientes a la cartera señalada a continuación.

Capítulo: Equipamiento

Oficio de Liberación de Inversión 2022

No. 099001/6B3000/6B30/13M122/ 760 / 2064

Normatividad del Programa de Inversión Física

En materia de obra pública y de adquisiciones de bienes muebles e inmuebles las Unidades Responsables del Gasto se abstendrán de convocar, adjudicar o contratar obras públicas o adquisiciones, arrendamiento o servicios relacionados con las mismas, cuando no cuenten con la autorización de inversión de los términos de las disposiciones aplicables.

Lo relativo a la celebración de contratos, ejecución de obras, adquisiciones de bienes muebles e inmuebles, deberá apegarse a lo dispuesto por la Ley de Adquisiciones, Arrendamientos y Servicios del Sector Público, en la Ley de Obras Públicas y Servicios Relacionados con las Mismas y demás legislación aplicable.

Debe precisarse que, de acuerdo con lo ordenado en los artículos 42 fracción II y 107 de la Ley Federal de Presupuesto y Responsabilidad Hacendaria, 42 de su Reglamento y conforme a los "Lineamientos para el seguimiento del ejercicio de los programas y proyectos de inversión, proyectos de infraestructura productiva de largo plazo y proyectos de asociaciones público privadas, de la Administración Pública Federal" emitidos por la Unidad de Inversiones de la Secretaría de Hacienda y Crédito Público, tiene la obligatoriedad de reportar el **seguimiento de los programas y proyectos de inversión** a través de la División de Control y Seguimiento al Presupuesto de Inversión, asimismo la información presentada deberá ser congruente con lo reportado en los distintos sistemas electrónicos de dicha Secretaría y el CompraNet de la Secretaría de la Función Pública, por lo que en caso de que no se turne la información del seguimiento del ejercicio de inversión dentro de los plazos establecidos, no se podrá solicitar el registro de cartera de nuevos programas y proyectos de inversión, ni realizar modificaciones a los ya registrados, hasta en tanto no se actualice su seguimiento.

En copia para:

- Arq. Cesar Daniel Rojas Flores.- Titular de la Unidad de Operación Financiera. (SICCC)
- Arq. Armando Rivera Téllez.- Coordinador Técnico de Gestión Presupuestaria. (SICCC)
- Arq. Alejandro García García.- Jefe del Departamento de Finanzas en la UMAE HE CMN Gral. Div. Manuel Avila Camacho Puebla. (1)

(COAD) Órgano de Operación Administrativa Desconcentrada

(SICCC) Se envía por el Sistema Institucional de Control de Gestión de Correspondencia.
Se comunica a través de la dirección electrónica establecida para el COAD o UMAE:
<http://comunidades.imss.gob.mx:106/sites/cc/df/dcsgi/default.aspx>

Obten el anexo del OLI en formato Excel en:

<https://imssmx.sharepoint.com/:x/s/AnexoOLI2022/ERXNjv8HKldPt6wHNaR3IKoBGK0-rIE0VySdsnewE4CLPg?e=R3Hlp9>

O bien

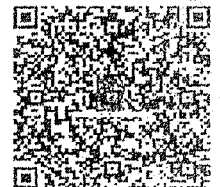

INEF/ART/APOR/IMP/INM

Volante No. 2022000911

Anexo 1 Equipamiento 2022

Clave de Cartera SHCP: 2150GVR0055
 No. de Programa o Proyecto PREI: 21220004
 No. solicitud de SHCP: 63783
 Cuenta contable PREI: 1350109

Nombre del programa o proyecto: Construcción de un Centro de Mezclas en la UMAE HE CMN, Puebla.

OLN No: 760 / 2064

Clave COC	Nombre de clave COC	ID de Traslac.	ID de Solicitud	CUR	Nombre de la Unidad	PREI Millenium Presupuesto del Centro de Bien		C.A.I.		PREI		PREI Millenium Cuenta de Contingencias		Monto Autorizado									
						Municipio/Entidad	Unidad	Uf	Centro de Costo	QPO-GEN	ESP	Clif	Vas	ID de Activos	Descripción	URC	URC Ubicación	Uf	Centro de Costo	Periodo Ejec. PPAI	No de Bienes	Saldo Unica. Contab.	Importe Ingresos IVA
SI01	Mobiliario	1605-332	0000002574	71	M.H. ESPECIALIDADES CMN	Puebla	22010001	221901	200200	519-104	0539	00	01	00020048	BANCA EN REGADERA	221901	22010001	221901	150200	2022M07	1	4,138.43	1,385.42
SI01	Mobiliario	1605-333	0000002609	71	M.H. ESPECIALIDADES CMN	Puebla	22010001	221901	200200	519-104	0569	00	01	00020051	BANCA CAPACIDAD DE	221901	22010001	221901	150200	2022M07	1	2,778.98	2,779.00
SI01	Mobiliario	1605-334	0000002616	71	M.H. ESPECIALIDADES CMN	Puebla	22010001	221901	200200	519-104	0554	00	01	00020050	BANCA EL ESQUELETO DE 7	221901	22010001	221901	150200	2022M07	1	17,423.16	17,423.16
SI01	Mobiliario	1605-343	0000002589	71	M.H. ESPECIALIDADES CMN	Puebla	22010001	221901	200200	519-076	0668	00	01	00019771	ARCHIVERO	221901	22010001	221901	150200	2022M07	1	15,547.18	15,547.18
SI01	Mobiliario	1605-344	0000002598	71	M.H. ESPECIALIDADES CMN	Puebla	22010001	221901	200200	519-104	0641	00	01	00020054	SILLA CHATORIA	221901	22010001	221901	150200	2022M07	3	5,411.37	10,622.73
SI01	Mobiliario	1605-353	0000002575	71	M.H. ESPECIALIDADES CMN	Puebla	22010001	221901	200200	519-104	0641	00	01	00020049	BANCA SAN TANDEM	221901	22010001	221901	150200	2022M07	2	13,911.45	27,822.90
SI01	Mobiliario	1605-359	0000002585	71	M.H. ESPECIALIDADES CMN	Puebla	22010001	221901	200200	519-104	0605	00	01	00020016	SILICON GIRATORIO	221901	22010001	221901	150200	2022M07	1	9,094.84	9,094.89
SI01	Mobiliario	1605-359	0000002585	71	M.H. ESPECIALIDADES CMN	Puebla	22010001	221901	200200	519-104	0605	00	01	00020016	SILICON GIRATORIO	221901	22010001	221901	150200	2022M07	1	71,423.16	71,423.16
SI01	Mobiliario	1605-359	0000002585	71	M.H. ESPECIALIDADES CMN	Puebla	22010001	221901	200200	519-104	0605	00	01	00020016	SILICON GIRATORIO	221901	22010001	221901	150200	2022M07	1	45,468.21	45,468.21
SI01	Mobiliario	1605-359	0000002585	71	M.H. ESPECIALIDADES CMN	Puebla	22010001	221901	200200	519-104	0605	00	01	00020016	SILICON GIRATORIO	221901	22010001	221901	150200	2022M07	1	5,411.37	5,411.37
SI01	Mobiliario	1605-359	0000002585	71	M.H. ESPECIALIDADES CMN	Puebla	22010001	221901	200200	519-104	0605	00	01	00020016	SILICON GIRATORIO	221901	22010001	221901	150200	2022M07	1	13,911.45	13,911.45
SI01	Mobiliario	1605-359	0000002585	71	M.H. ESPECIALIDADES CMN	Puebla	22010001	221901	200200	519-104	0605	00	01	00020016	SILICON GIRATORIO	221901	22010001	221901	150200	2022M07	1	13,911.45	13,911.45
SI01	Mobiliario	1605-359	0000002585	71	M.H. ESPECIALIDADES CMN	Puebla	22010001	221901	200200	519-104	0605	00	01	00020016	SILICON GIRATORIO	221901	22010001	221901	150200	2022M07	1	13,911.45	13,911.45
SI01	Mobiliario	1605-359	0000002585	71	M.H. ESPECIALIDADES CMN	Puebla	22010001	221901	200200	519-104	0605	00	01	00020016	SILICON GIRATORIO	221901	22010001	221901	150200	2022M07	1	13,911.45	13,911.45
SI01	Mobiliario	1605-359	0000002585	71	M.H. ESPECIALIDADES CMN	Puebla	22010001	221901	200200	519-104	0605	00	01	00020016	SILICON GIRATORIO	221901	22010001	221901	150200	2022M07	1	13,911.45	13,911.45
SI01	Mobiliario	1605-359	0000002585	71	M.H. ESPECIALIDADES CMN	Puebla	22010001	221901	200200	519-104	0605	00	01	00020016	SILICON GIRATORIO	221901	22010001	221901	150200	2022M07	1	13,911.45	13,911.45
SI01	Mobiliario	1605-359	0000002585	71	M.H. ESPECIALIDADES CMN	Puebla	22010001	221901	200200	519-104	0605	00	01	00020016	SILICON GIRATORIO	221901	22010001	221901	150200	2022M07	1	13,911.45	13,911.45
SI01	Mobiliario	1605-359	0000002585	71	M.H. ESPECIALIDADES CMN	Puebla	22010001	221901	200200	519-104	0605	00	01	00020016	SILICON GIRATORIO	221901	22010001	221901	150200	2022M07	1	13,911.45	13,911.45
SI01	Mobiliario	1605-359	0000002585	71	M.H. ESPECIALIDADES CMN	Puebla	22010001	221901	200200	519-104	0605	00	01	00020016	SILICON GIRATORIO	221901	22010001	221901	150200	2022M07	1	13,911.45	13,911.45
SI01	Mobiliario	1605-359	0000002585	71	M.H. ESPECIALIDADES CMN	Puebla	22010001	221901	200200	519-104	0605	00	01	00020016	SILICON GIRATORIO	221901	22010001	221901	150200	2022M07	1	13,911.45	13,911.45
SI01	Mobiliario	1605-359	0000002585	71	M.H. ESPECIALIDADES CMN	Puebla	22010001	221901	200200	519-104	0605	00	01	00020016	SILICON GIRATORIO	221901	22010001	221901	150200	2022M07	1	13,911.45	13,911.45
SI01	Mobiliario	1605-359	0000002585	71	M.H. ESPECIALIDADES CMN	Puebla	22010001	221901	200200	519-104	0605	00	01	00020016	SILICON GIRATORIO	221901	22010001	221901	150200	2022M07	1	13,911.45	13,911.45
SI01	Mobiliario	1605-359	0000002585	71	M.H. ESPECIALIDADES CMN	Puebla	22010001	221901	200200	519-104	0605	00	01	00020016	SILICON GIRATORIO	221901	22010001	221901	150200	2022M07	1	13,911.45	13,911.45
SI01	Mobiliario	1605-359	0000002585	71	M.H. ESPECIALIDADES CMN	Puebla	22010001	221901	200200	519-104	0605	00	01	00020016	SILICON GIRATORIO	221901	22010001	221901	150200	2022M07	1	13,911.45	13,911.45
SI01	Mobiliario	1605-359	0000002585	71	M.H. ESPECIALIDADES CMN	Puebla	22010001	221901	200200	519-104	0605	00	01	00020016	SILICON GIRATORIO	221901	22010001	221901	150200	2022M07	1	13,911.45	13,911.45
SI01	Mobiliario	1605-359	0000002585	71	M.H. ESPECIALIDADES CMN	Puebla	22010001	221901	200200	519-104	0605	00	01	00020016	SILICON GIRATORIO	221901	22010001	221901	150200	2022M07	1	13,911.45	13,911.45
SI01	Mobiliario	1605-359	0000002585	71	M.H. ESPECIALIDADES CMN	Puebla	22010001	221901	200200	519-104	0605	00	01	00020016	SILICON GIRATORIO	221901	22010001	221901	150200	2022M07	1	13,911.45	13,911.45
SI01	Mobiliario	1605-359	0000002585	71	M.H. ESPECIALIDADES CMN	Puebla	22010001	221901	200200	519-104	0605	00	01	00020016	SILICON GIRATORIO	221901	22010001	221901	150200	2022M07	1	13,911.45	13,911.45
SI01	Mobiliario	1605-359	0000002585	71	M.H. ESPECIALIDADES CMN	Puebla	22010001	221901	200200	519-104	0605	00	01	00020016	SILICON GIRATORIO	221901	22010001	221901	150200	2022M07	1	13,911.45	13,911.45
SI01	Mobiliario	1605-359	0000002585	71	M.H. ESPECIALIDADES CMN	Puebla	22010001	221901	200200	519-104	0605	00	01	00020016	SILICON GIRATORIO	221901	22010001	221901	150200	2022M07	1	13,911.45	13,911.45
SI01	Mobiliario	1605-359	0000002585	71	M.H. ESPECIALIDADES CMN	Puebla	22010001	221901	200200	519-104	0605	00	01	00020016	SILICON GIRATORIO	221901	22010001	221901	150200	2022M07	1	13,911.45	13,911.45
SI01	Mobiliario	1605-359	0000002585	71	M.H. ESPECIALIDADES CMN	Puebla	22010001	221901	200200	519-104	0605	00	01	00020016	SILICON GIRATORIO	221901	22010001	221901	150200	2022M07	1	13,911.45	13,911.45
SI01	Mobiliario	1605-359	0000002585	71	M.H. ESPECIALIDADES CMN	Puebla	22010001	221901	200200	519-104	0605	00	01	00020016	SILICON GIRATORIO	221901	22010001	221901	150200	2022M07	1	13,911.45	13,911.45
SI01	Mobiliario	1605-359	0000002585	71	M.H. ESPECIALIDADES CMN	Puebla	22010001	221901	200200	519-104	0605	00	01	00020016	SILICON GIRATORIO	221901	22010001	221901	150200	2022M07	1	13,911.45	13,911.45
SI01	Mobiliario	1605-359	0000002585	71	M.H. ESPECIALIDADES CMN	Puebla	22010001	221901	200200	519-104	0605	00	01	00020016	SILICON GIRATORIO	221901	22010001	221901	150200	2022M07	1	13,911.45	13,911.45
SI01	Mobiliario	1605-359	0000002585	71	M.H. ESPECIALIDADES CMN	Puebla	22010001	221901	200200	519-104	0605	00	01	00020016	SILICON GIRATORIO	221901	22010001	221901	150200	2022M07	1	13,911.45	13,911.45
SI01	Mobiliario	1605-359	0000002585	71	M.H. ESPECIALIDADES CMN	Puebla	22010001	221901	200200	519-104	0605	00	01	00020016	SILICON GIRATORIO	221901	22010001	221901	150200	2022M07	1	13,911.45	13,911.45
SI01	Mobiliario	1605-359	0000002585	71	M.H. ESPECIALIDADES CMN	Puebla	22010001	221901	200200	519-104	0605	00	01	00020016	SILICON GIRATORIO	221901	22010001	221901	150200	2022M07	1	13,911.45	13,911.45
SI01	Mobiliario	1605-359	0000002585	71	M.H. ESPECIALIDADES CMN	Puebla	22010001	221901	200200	519-104	0605	00	01	00020016	SILICON GIRATORIO	221901	22010001	221901	150200	2022M07	1	13,911.45	13,911.45
SI01	Mobiliario	1605-359	0000002585	71	M.H. ESPECIALIDADES CMN	Puebla	22010001	221901	200200	519-104	0605	00	01	00020016	SILICON GIRATORIO	221901	22010001	221901	150200	2022M07	1	13,911.45	13,911.45
SI01	Mobiliario	1605-359	0000002585	71	M.H. ESPECIALIDADES CMN	Puebla	22010001	221901	200200	519-104	0605	00	01	00020016	SILICON GIRATORIO	221901	22010001	221901	150200	2022M07	1	13,911.4	

Anexo 1 Equipamiento 2022

Clave de Cartera SHCP:
 No. solicitud de SHCP :

2150CYR0055
 63783

No. de programa o proyecto PREI:
 Cuenta contable PREI:

Z1Z20004
 13350109

OLI No.: 760 / 2064

Nombre del programa o proyecto :

Construcción de un Centro de Mezclas en la UMAE HE CMN, Puebla.

Clave COG	Nombre de clave COG	ID de Transac	ID de Solicitud	CUR	Nombre de la Unidad	PREI Municipio Estado de Destino del Bien			Sal			PREI Millimetro Control de Compras			cifras en pesos							
						Municipio	Estado	Ubicación	U	Gen	Esp	Def	Vap	Id Or	Urg	Urg	Urg	Urg	Urg	Urg	Urg	
53101	Equipo médico y de laboratorio	16054332	0000002636	7	ESPECIALIDADES CMN	Puebla	Puebla	Z1Z10001	Z1Z10001	200200	541-838	0015	00	01	0008887	221901	2022M07	150200	2022M07	1	10,105.44	10,105.44
53101	Equipo médico y de laboratorio	16054313	0000002634	7	ESPECIALIDADES CMN	Puebla	Puebla	Z2000001	Z2000001	200300	541-838	0015	00	01	0008887	221901	2022M07	150200	2022M07	1	10,105.43	10,105.43
53101	Equipo médico y de laboratorio	16054346	0000002635	7	ESPECIALIDADES CMN	Puebla	Puebla	Z2000001	Z2000001	200200	541-838	0015	00	01	0008887	221901	2022M07	150200	2022M07	1	10,105.43	10,105.43
53101	Equipo médico y de laboratorio	16054347	0000002637	7	ESPECIALIDADES CMN	Puebla	Puebla	Z2000001	Z2000001	200200	541-838	0015	00	01	0008887	221901	2022M07	150200	2022M07	1	10,105.43	10,105.43
53101	Equipo médico y de laboratorio	16054348	0000002638	7	ESPECIALIDADES CMN	Puebla	Puebla	Z2000001	Z2000001	200200	541-838	0015	00	01	0008887	221901	2022M07	150200	2022M07	1	10,105.43	10,105.43
53101	Equipo médico y de laboratorio	16054357	0000002636	7	ESPECIALIDADES CMN	Puebla	Puebla	Z2000001	Z2000001	200200	541-838	0015	00	01	0008887	221901	2022M07	150200	2022M07	1	10,105.43	10,105.43
53101	Equipo médico y de laboratorio	16054301	0000002590	7	ESPECIALIDADES CMN	Puebla	Puebla	Z2000001	Z2000001	200200	542-184	0016	00	01	0027446	221901	2022M07	150200	2022M07	1	142,193.03	142,193.03
53101	Equipo médico y de laboratorio	16054294	0000002585	7	ESPECIALIDADES CMN	Puebla	Puebla	Z2000001	Z2000001	200200	515-546	0061	00	01	0002015	221901	2022M07	150200	2022M07	1	15,276.82	15,276.82
53101	Equipo médico y de laboratorio	16054296	0000002620	7	ESPECIALIDADES CMN	Puebla	Puebla	Z2000001	Z2000001	200200	513-136	0144	00	01	0020548	221901	2022M07	150200	2022M07	1	2,998.24	2,998.24
53101	Equipo médico y de laboratorio	16054298	0000002621	7	ESPECIALIDADES CMN	Puebla	Puebla	Z2000001	Z2000001	200200	513-191	0546	00	01	00035549	221901	2022M07	150200	2022M07	1	9,433.67	9,433.67
53101	Equipo médico y de laboratorio	16054303	0000002610	7	ESPECIALIDADES CMN	Puebla	Puebla	Z2000001	Z2000001	200200	513-108	0363	00	01	00030314	221901	2022M07	150200	2022M07	1	3,344.42	3,344.42
53101	Equipo médico y de laboratorio	16054306	0000002628	7	ESPECIALIDADES CMN	Puebla	Puebla	Z2000001	Z2000001	200200	513-136	0144	00	01	0020548	221901	2022M07	150200	2022M07	1	2,998.24	2,998.24
53101	Equipo médico y de laboratorio	16054307	0000002577	7	ESPECIALIDADES CMN	Puebla	Puebla	Z2000001	Z2000001	200200	513-191	0546	00	01	00035549	221901	2022M07	150200	2022M07	1	9,433.67	9,433.67
53101	Equipo médico y de laboratorio	16054308	0000002586	7	ESPECIALIDADES CMN	Puebla	Puebla	Z2000001	Z2000001	200200	515-546	0061	00	01	0002015	221901	2022M07	150200	2022M07	1	15,276.82	15,276.82
53101	Equipo médico y de laboratorio	16054309	0000002579	7	ESPECIALIDADES CMN	Puebla	Puebla	Z2000001	Z2000001	200200	513-421	2836	00	01	0003087	221901	2022M07	150200	2022M07	2	15,416.03	15,416.03
53101	Equipo médico y de laboratorio	16054310	0000002583	7	ESPECIALIDADES CMN	Puebla	Puebla	Z2000001	Z2000001	200200	515-619	1244	00	01	0003087	221901	2022M07	150200	2022M07	1	12,619.16	12,619.16
53101	Equipo médico y de laboratorio	16054316	0000002620	7	ESPECIALIDADES CMN	Puebla	Puebla	Z2000001	Z2000001	200200	517-629	1504	00	01	0002015	221901	2022M07	150200	2022M07	1	23,467.87	23,467.87
53101	Equipo médico y de laboratorio	16054318	0000002621	7	ESPECIALIDADES CMN	Puebla	Puebla	Z2000001	Z2000001	200200	513-991	0926	00	01	0002015	221901	2022M07	150200	2022M07	1	15,416.03	15,416.03

3 de 7

Anejo 1 Equipamiento 2022

Clave de Cartera SHCP : 2150CYR0055
No. solicitud de SHCP : 637783

No. de programa o proyecto PREI : 21220004
Cuenta contable PREI : 13350109

O.L.I. No.: 760 / 2064

Nombre del programa o proyecto : Construcción de un Centro de Mezclas en la UMAE HE CMN, Puebla.

Clave COC	Nombre de clave COC	ID de Transac.	ID de Solicitud	CUR	Nombre de la Unidad	PREI - Inventario Presupuestado de Destino del Bien		SII		ID de Activos	Descripción	PREI - Inventario Control de Compras/ventas		Monto Autorizado									
						Municipio/Estado	Ubicación	UJ	Centro de Costo			ESP	DIF	VAR	UJC	URC	UJ	Centro de Costo	Periodo Presal	No. de Bienes	Credito Unificado (incluye IVA)	Importe Total con IVA	
53101	Equipo médico y de laboratorio	16054377	0000002566	71	ESPECIALIDADES CMN	Puebla	22010001	221901	200200	513-108	03613	00	01	00020124	BANCO GIRATORIO CON RESPALDO DE ACERO INOXIDABLE	221901	22010001	221901	150200	2022M07	1	3,344.42	3,344.42
53101	Equipo médico y de laboratorio	16054378	0000002563	71	ESPECIALIDADES CMN	Puebla	22010001	221901	200200	513-108	03653	00	01	00020124	BANCO GIRATORIO CON RESPALDO DE ACERO INOXIDABLE	221901	22010001	221901	150200	2022M07	1	3,344.42	3,344.42
53101	Equipo médico y de laboratorio	16054379	0000002613	71	ESPECIALIDADES CMN	Puebla	22010001	221901	200200	513-191	09466	00	01	00020549	CARRO PARA BOPA SUCIA CON TAPA Y ABERTURA DE PEDAL	221901	22010001	221901	150200	2022M07	1	9,433.67	9,433.67
53101	Equipo médico y de laboratorio	16054320	0000002604	71	ESPECIALIDADES CMN	Puebla	22010001	221901	200200	513-546	00681	00	01	00020153	MAQUINARIA DE PEDAL	221901	22010001	221901	150200	2022M07	1	15,226.82	15,226.82
53101	Equipo médico y de laboratorio	16054321	0000002684	71	ESPECIALIDADES CMN	Puebla	22010001	221901	200200	513-191	09466	00	01	00020549	CARRO PARA BOPA SUCIA CON TAPA Y ABERTURA DE PEDAL	221901	22010001	221901	150200	2022M07	1	9,433.67	9,433.67
53101	Equipo médico y de laboratorio	16054324	0000002567	71	ESPECIALIDADES CMN	Puebla	22010001	221901	200200	513-191	09466	00	01	00020549	CARRO PARA BOPA SUCIA CON TAPA Y ABERTURA DE PEDAL	221901	22010001	221901	150200	2022M07	1	9,433.67	9,433.67
53101	Equipo médico y de laboratorio	16054327	0000002608	71	ESPECIALIDADES CMN	Puebla	22010001	221901	200200	513-619	1254	00	01	00020332	CUBIERTA DE ACERO INOXIDABLE	221901	22010001	221901	150200	2022M07	1	15,984.27	15,984.27
53101	Equipo médico y de laboratorio	16054329	0000002638	71	ESPECIALIDADES CMN	Puebla	22010001	221901	200200	513-619	1254	00	01	00020332	CUBIERTA DE ACERO INOXIDABLE	221901	22010001	221901	150200	2022M07	1	15,984.27	15,984.27
53101	Equipo médico y de laboratorio	16054331	0000002564	71	ESPECIALIDADES CMN	Puebla	22010001	221901	200200	517-609	5933	00	01	00020111	MESA USA DE 120 CM CON RESPALDO Y ENTREFRANCO	221901	22010001	221901	150200	2022M07	1	15,578.52	15,578.52
53101	Equipo médico y de laboratorio	16054334	0000002611	71	ESPECIALIDADES CMN	Puebla	22010001	221901	200200	513-546	00681	00	01	00020153	MAQUINARIA DE PEDAL	221901	22010001	221901	150200	2022M07	1	15,226.82	15,226.82
53101	Equipo médico y de laboratorio	16054335	0000002605	71	ESPECIALIDADES CMN	Puebla	22010001	221901	200200	513-138	0144	00	01	00020648	ROTE SANTARIO CON PEDAL Y CIERRE SILENCIOSO	221901	22010001	221901	150200	2022M07	1	2,999.24	2,999.24
53101	Equipo médico y de laboratorio	16054336	0000002597	71	ESPECIALIDADES CMN	Puebla	22010001	221901	200200	513-108	03663	00	01	00020124	MESA PASTEUR FRENTE 60 INOXIDABLE	221901	22010001	221901	150200	2022M07	1	3,344.42	3,344.42
53101	Equipo médico y de laboratorio	16054338	0000002633	71	ESPECIALIDADES CMN	Puebla	22010001	221901	200200	513-621	32926	00	01	00020187	MESA PASTEUR FRENTE 60 CM. P/PROFUNDIDAD 90 CM. ALTURA 90 CM	221901	22010001	221901	150200	2022M07	1	6,105.37	6,105.37
53101	Equipo médico y de laboratorio	16054341	0000002632	71	ESPECIALIDADES CMN	Puebla	22010001	221901	200200	513-546	00681	00	01	00020153	MAQUINARIA DE PEDAL	221901	22010001	221901	150200	2022M07	1	15,226.82	15,226.82
53101	Equipo médico y de laboratorio	16054342	0000002587	71	ESPECIALIDADES CMN	Puebla	22010001	221901	200200	513-108	03653	00	01	00020124	BANCO GIRATORIO CON RESPALDO DE ACERO INOXIDABLE	221901	22010001	221901	150200	2022M07	1	3,344.42	3,344.42
53101	Equipo médico y de laboratorio	16054351	0000002633	71	ESPECIALIDADES CMN	Puebla	22010001	221901	200200	513-546	00681	00	01	00020153	MAQUINARIA DE PEDAL	221901	22010001	221901	150200	2022M07	1	15,226.82	15,226.82
53101	Equipo médico y de laboratorio	16054350	0000002633	71	ESPECIALIDADES CMN	Puebla	22010001	221901	200200	513-619	1254	00	01	00020332	CUBIERTA DE ACERO INOXIDABLE	221901	22010001	221901	150200	2022M07	1	15,984.27	15,984.27

